Brainy
Volume 6, No. 1, Bulan Juni 2025, Halaman. 71-83
ISSN 2962-4622

PENGARUH PENGGUNAAN SISTEM *POINT OF SALE (POS)* TERHADAP KINERJA KEUANGAN DAN MANAJEMEN STOK PADA *COFFE* BAWA STUDIO

Ristiyani Amelia Putri[1], Syahla Dhiyaul Aulia[2], Maudy Indriyani Amalia[3], Juwita Noviyanti Sinaga[4], Natasya Diyafaza Suhayat[5], Selvina Novi Andini[6], Budi Septiawan[7]

[1,2,3,4,5,6,7]*Universitas Pasundan, Jl. Tamansari No.6-8, Tamansari, Kec. Bandung Wetan, Kota Bandung, Jawa Barat 40124, Indonesia*

received: 18/6/2025; revised: 26/6/2025; accepted: 30/6/2025

ABSTRACT

This study examines the impact of Point of Sale (POS) systems on financial efficiency and inventory management in MSMEs, with a case study at Bawa Coffee Studio. The research is motivated by the challenges faced by MSMEs in managing manual transaction records and financial reporting, which often cause inefficiencies, errors, and limited real-time monitoring of cash flow and stock. A descriptive qualitative approach was employed through field observations and structured interviews with MSME owners using Olsera POS. Data were analyzed with Atlas.ti software to ensure accurate categorization and minimize interpretation bias. The findings reveal that POS implementation improves transaction recording efficiency, accelerates financial reporting, and enables real-time inventory monitoring. It also enhances accuracy, transparency of cash flow, and reduces manual workload, allowing staff to focus more on customer service. Features such as minimum stock notifications and sales data integration support restocking decisions and business strategies. Nevertheless, challenges remain, including dependence on internet connectivity and the risk of manual input errors. Therefore, it is recommended that developers provide offline features and user-friendly interfaces, while MSME owners should train employees and ensure adequate infrastructure. Overall, POS systems have proven to significantly enhance operational effectiveness and competitiveness of MSMEs in today's increasingly competitive business environment.

Keywords*: *efficiency; finance; stock; POS

ABSTRAK

Penelitian ini mengkaji dampak penggunaan sistem Point of Sale (POS) terhadap efisiensi kinerja keuangan dan manajemen stok pada UMKM, dengan studi kasus di Bawa Coffee Studio. Latar belakang penelitian berangkat dari tantangan UMKM dalam pencatatan transaksi dan pelaporan keuangan manual yang sering menimbulkan inefisiensi waktu, kesalahan pencatatan, serta keterbatasan pemantauan arus kas dan stok secara real-time. Metode penelitian menggunakan pendekatan kualitatif deskriptif melalui observasi lapangan dan wawancara terstruktur dengan pelaku UMKM yang telah mengimplementasikan Olsera POS. Data dianalisis menggunakan perangkat lunak Atlas.ti untuk meningkatkan keakuratan pengelompokan informasi dan mengurangi bias interpretasi. Hasil penelitian menunjukkan bahwa penerapan POS meningkatkan efisiensi pencatatan transaksi, mempercepat pembuatan laporan keuangan, serta memudahkan pemantauan stok secara real-time. Sistem ini juga meningkatkan akurasi, transparansi arus kas, dan mengurangi beban kerja manual sehingga staf dapat lebih fokus pada pelayanan pelanggan. Fitur seperti notifikasi stok minimum dan integrasi data penjualan mendukung perencanaan restock dan strategi bisnis. Namun, ditemukan pula kendala berupa ketergantungan pada koneksi internet dan potensi kesalahan input manual. Oleh karena itu, disarankan pengembang menyediakan fitur offline dan antarmuka ramah pengguna, sedangkan pelaku UMKM perlu melatih karyawan serta memastikan infrastruktur yang memadai. Secara keseluruhan, penggunaan POS terbukti signifikan dalam meningkatkan efektivitas operasional dan daya saing UMKM di tengah persaingan bisnis yang semakin ketat.

Kata Kunci: efisiensi; keuangan; stok; POS

* budi.septiawan@unpas.ac.id

PENDAHULUAN

Pesatnya perkembangan dunia usaha serta semakin ketatnya persaingan mendorong UMKM untuk terus berinovasi dalam meningkatkan mutu produk maupun layanan kepada

pelanggan agar mampu bertahan sekaligus meraih keunggulan kompetitif. Kepuasan konsumen dalam pemenuhan kebutuhan dan layanan penjualan menjadi salah satu penentu utama keberhasilan bisnis. Dalam praktiknya, aktivitas penjualan berperan vital karena menentukan keberlangsungan siklus hidup perusahaan. Frekuensi transaksi yang tinggi menuntut adanya penyediaan informasi yang akurat dan relevan untuk menunjang proses penjualan. Kemajuan ilmu pengetahuan dan teknologi telah membawa perubahan besar, termasuk di bidang elektronik yang melahirkan perangkat komputer dengan beragam kegunaan. Komputer tidak hanya mempermudah pengolahan data yang kompleks dalam jumlah besar, tetapi juga berfungsi sebagai sarana strategis untuk menunjang kegiatan perusahaan, khususnya dalam penyediaan informasi. Informasi sendiri menjadi aset penting yang dibutuhkan oleh pihak internal maupun eksternal untuk mendukung pengambilan keputusan. Meski perkembangan teknologi informasi berlangsung sangat cepat, tidak semua perusahaan di sektor penjualan memanfaatkannya, terutama UMKM. Padahal, UMKM memiliki peluang untuk memperbaiki kinerja usaha melalui internet dengan memperluas jaringan bisnis. Pemanfaatan aplikasi digital berbasis internet dapat mempermudah akses komunikasi, baik dengan mitra internal maupun eksternal seperti pemasok dan konsumen (Umiyati & Achmad, 2021). Aplikasi semacam ini terbukti sangat membantu operasional, terutama pada usaha makanan dan minuman seperti kafe dan restoran (Ramadhani, 2021).

Pengelolaan transaksi penjualan yang baik memungkinkan pelaku usaha mengetahui jumlah persediaan secara tepat, menghasilkan laporan yang akurat, sekaligus berdampak pada perkembangan bisnis. Namun, di lapangan menunjukkan bahwa banyak UMKM masih kesulitan mencatat transaksi maupun aset secara benar. Akibatnya, laporan keuangan kerap terlambat, pencatatan tidak akurat, hingga menimbulkan kerugian yang berujung pada lambatnya pengambilan keputusan strategis (Badan Pusat Statistik, 2020). Pemanfaatan teknologi informasi, khususnya aplikasi Point of Sale (POS), dapat menjadi solusi atas persoalan tersebut. POS berfungsi untuk mencatat transaksi, mengelola stok, hingga menyusun laporan keuangan secara otomatis (Putra, 2018). Bagi Coffee Bawa Studio yang bergerak di sektor food and beverage, penerapan sistem informasi terintegrasi melalui POS menjadi langkah penting untuk memastikan kelancaran operasional bisnis. Informasi yang cepat, akurat, dan tepat waktu menjadi modal utama menghadapi persaingan. Aplikasi POS memiliki hardware yang terdiri dari Terminal/PC, Receipt Printer, Cash Drawer, Terminal pembayaran, Barcode Scanner. Software-nya terdiri dari Inventory Management, Pelaporan, Purchasing, Customer Management, Standar Keamanan Transaksi, Return Processing. Hardware dan software merupakan komponen yang digunakan untuk setiap transaksi itu diperlukan sebuah sistem yang mengatur yang dapat melakukan pencatatan setiap transaksi tersebut (Uli, 2023).

Dari sisi akademis, masih terdapat gap penelitian, yakni minimnya kajian empiris yang menelaah secara langsung dampak penggunaan POS terhadap kinerja keuangan dan manajemen stok. Sebagian besar penelitian terdahulu lebih berfokus pada aspek teknis, seperti efisiensi transaksi atau penerimaan konsumen, tanpa mengaitkannya secara mendalam dengan performa finansial dan pengelolaan stok. Kebaruan penelitian ini terletak pada upaya mengintegrasikan analisis POS dengan dua aspek krusial bisnis kafe: kinerja keuangan dan manajemen persediaan. Jika sebelumnya penelitian lebih menitikberatkan pada teknis pencatatan transaksi, penelitian ini justru menghadirkan sudut pandang komprehensif dengan melihat dampak langsung POS terhadap kondisi keuangan usaha sekaligus ketepatan pengelolaan stok. Selain itu, penelitian ini menggunakan pendekatan empiris melalui observasi lapangan dan wawancara, sehingga hasilnya lebih kontekstual dan mencerminkan realitas yang dialami UMKM. Fokus pada Coffee Bawa Studio juga menambah dimensi kebaruan, karena menghasilkan rekomendasi praktis yang sesuai dengan karakteristik kafe lokal. Dengan demikian, penelitian ini tidak hanya memperkaya literatur

akademis, tetapi juga memberikan solusi aplikatif bagi UMKM dalam memaksimalkan teknologi POS untuk meningkatkan efisiensi operasional, akurasi informasi, dan daya saing usaha.

Point of Sales (POS) adalah suatu sistem yang berperan menjadi pencatatan transaksi penjualan secara terperinci. Dalam POS (Point of Sales) terdapat mesin kasir yang tidak berdiri sendiri, namun ada hardware seperti computer, receipt printer, payment pembayaran cash drawer, barcode scanner, mini printer atau software seperti (manajemen persediaan, pelaporan, pembelian, penjualan, standar keamanan transaksi). Kedua komponen ini digunakan untuk proses transaksi penjualan berlangsung (Stefani Yohana Paula Bere, 2023).

Menurut Sherly aplikasi POS telah menjadi solusi yang sangat berharga bagi UMKM dalam mengoptimalkan operasional mereka. Dengan menggunakan aplikasi POS, UMKM dapat mengelola proses penjualan dan pengelolaan stok dengan lebih efisien, meningkatkan pengalaman pelanggan, dan menghasilkan data yang berharga untuk pengambilan keputusan bisnis yang lebih baik. Salah satu manfaat utama dari aplikasi POS adalah kemampuannya untuk mencatat transaksi penjualan secara otomatis. Dengan menggunakan perangkat keras yang terhubung dengan aplikasi POS, UMKM dapat dengan cepat memindai produk dan menerima pembayaran dari pelanggan. Data penjualan tersebut langsung tercatat di sistem, menghilangkan kebutuhan untuk mencatat secara manual dan mengurangi risiko kesalahan manusia. Hal ini membantu UMKM menghemat waktu dan tenaga yang dapat dialokasikan untuk aspek bisnis lainnya (Siregar & Mulyani, 2021).

Aplikasi POS yang digunakan oleh Coffee Bawa Studio sendiri adalah Olsera. Olsera merupakan aplikasi kasir yang membantu perusahaan untuk mengintegrasikan manajemen bisnis mereka lebih mudah secara digital. Fitur yang ada dalam aplikasi Olsera merupakan salah satu yang terlengkap, meliputi Manajemen Inventori, Marketing, bahkan Manajemen Karyawan (OLSERA, n.d.).

Salah satu manfaat utama penggunaan POS dalam UMKM adalah meningkatkan efisiensi dalam pencatatan keuangan. Melalui fitur pelaporan otomatis, sistem POS mampu menyusun laporan transaksi harian, bulanan, hingga tahunan secara akurat. Hal ini membantu pemilik usaha dalam mengukur pendapatan, mengendalikan pengeluaran, dan membuat keputusan bisnis yang lebih tepat. Kemudahan ini juga berdampak positif terhadap kepuasan pelanggan karena pelayanan menjadi lebih cepat dan profesional. Penelitian ini sejalan dengan temuan Kartika et al, (2021), yang menunjukan bahwa aplikasi Qasir dapat menyimpan data transaksi secara otomatis sebagai bukti penerimaan kas dan membantu pengguna dalam mengetahui besarnya keuntungan penjualan. Hal ini mengindikasikan bahwa aplikasi Qasir mampu meningkatkan efisiensi dalam pengelolaan data keuangan perusahaan dagang. Studi lain oleh Christian dan Kelvin, (2021) juga mendukung penelitian ini, dimana implementasi sistem POS "SiKasir" mempermudah pengelolaan stok barang serta pencatatan transaksi, memberikan kemudahan yang serupa dalam manajemen operasional usaha kecil. (Narundana Tiara V, 2025).

Manajemen stok adalah proses pengendalian dan pengawasan terhadap barang-barang yang disimpan dalam inventori suatu usaha. POS menyediakan fitur inventory management yang memungkinkan pemilik usaha mengetahui ketersediaan, kuantitas, dan pergerakan barang secara tepat dan cepat. Di dalam sistem point of sales juga memiliki fitur perhitungan harga barang yang dibeli, manajemen keuangan dan data stok barang, pencatatan pesanan, perhitungan jual beli, dan juga dapat digunakan sesuai kebutuhan toko. Dengan menggunakan sebuah sistem aplikasi point of sales, maka toko yang dikelola akan lebih ringkas dan singkat (Cahya Adam Pangestu, 2023).

Penelitian ini bertujuan untuk mengetahui dan menganalisis dampak penggunaan sistem Point of Sale (POS) terhadap kinerja keuangan dan manajemen stok pada kafe. Secara khusus, penelitian ini ingin mengkaji sejauh mana penerapan sistem POS dapat

meningkatkan efisiensi pencatatan transaksi, akurasi pengelolaan stok barang, serta kecepatan dan ketepatan dalam penyusunan laporan keuangan. Dengan demikian, penelitian ini diharapkan dapat memberikan gambaran yang jelas mengenai kontribusi sistem POS dalam mendukung operasional bisnis kafe agar menjadi lebih efektif dan efisien.

METODE

Penelitian ini menggunakan pendekatan kualitatif deskriptif, dengan tujuan untuk memperoleh pemahaman mendalam, holistik, dan kontekstual mengenai manfaat penggunaan aplikasi Point of Sale (POS) dalam menunjang manajemen stok dan efisiensi kinerja keuangan. Metode kualitatif dipilih karena memungkinkan peneliti untuk menggali data secara mendalam melalui interaksi langsung dengan subjek penelitian, serta memungkinkan interprestasi yang lebih luas terhadap realitas yang terjadi di lapangan. Pendekatan ini tidak hanya berfokus pada angka atau statistik, tetapi lebih menekankan pada pemaknaan atas pengalaman subjektif, persepsi, dan kondisi nyata yang dialami dalam penggunaan aplikasi POS.

Peneliti melakukan pengamatan langsung terhadap proses operasional di Bawa Coffee Studio yang telah mengimplementasikan aplikasi sistem POS dimanfaatkan dalam pencatatan transaksi, pengelolaan stock, dan pelaporan keuangan. Observasi ini bertujuan untuk melihat secara konkkret pola pemanfaatan aplikasi POS dan menilai sejauh mana sistem tersebut berkontribusi terhadap kelancaran operasional usaha.

Teknik wawancara dilakukan secara langsung dengan kepala toko dan karyawan Bawa Coffee Studio untuk menggali informasi mendalam terkait kinerja keuangan dan manajemen stok setelah penerapan sistem POS. Wawancara ini membantu memperoleh data kualitatif mengenai pengalaman, hambatan, maupun keuntungan yang dirasakan setelah penerapan aplikasi POS. Data yang diperoleh dari wawancara berfungsi melengkapi temuan observasi dan memberikan gambaran kontekstual tentang dampak sistem POS terhadap manajemen stok dan kinerja keuangan.

Selain itu, penelitian ini juga memanfaatkan aplikasi Atlas sebagai alat bantu dalam mengelola dan menganalisis data hasil wawancara dan observasi. Atlas merupakan aplikasi perangkat lunak yang dirancang untuk membantu peneliti dalam mengorganisir, mengkoding, dan menganalisis data kualitatif secara sistematis dan efisien. Dengan menggunakan Atlas, proses pengolahan data menjadi lebih terstruktur sehingga memudahkan peneliti dalam menarik kesimpulan yang valid, transparan, dan terpercaya secara ilmiah.

Melalui penerapan ketiga teknik tersebut, penelitian ini diharapkan mampu menghasilkan data yang utuh, mendalam, serta relevan dengan fokus, yaitu menelaah secar menyeluruh perran apliksi POS dalam meningkatkan efisiensi pengelolaan stock dan optimalisasi kinerja keuangan di Bawa Coffee Studio.

HASIL DAN PEMBAHASAN

Hasil penelitian menunjukan bahwa penerapan sistem POS mampu meningkatkan efisiensi dalam pencatatan transaksi dan pengelolaan inventaris, serta mempercepat pembuatan laporan. Sistem ini juga memberikan kemudahan bagi pengguna untuk memantau data secara realtime dan mengurangi kesalahan dalam pencatatan.

Dalam konteks kinerja keuangan, sistem ini memungkinkan pemilik usaha melihat pendapatan per jam dan memantau arus kas dengan transparan. Sistem POS yang digunakan adalah Olsera POS, yang telah terintegrasi dengan sistem kasir dan penjualan. Sistem ini dipilih karena menyederhanakan proses input data dan meningkatkan efisiensi operasional juga meminimalkan kesalahan dalam pencatatan transaksi. Keuntungan dalam menggunakan aplikasi POS ini bukan hanya sekedar memudahkan dalam pencatatan laporan

keuangan, namun pengguna dapat memanfaatkan aplikasi tersebut sebagai sebuah aset jangka panjang yang menguntungkan. Hal tersebut dapat dipengaruhi oleh citra yang dimiliki dari pengembang POS untuk menunjang bisnis yang sedang dirintis.

Manfaat dari penggunaan POS itu bukan hanya dari segi pencatatan keuangan saja, tetapi keuntungan lainnya yang diberikan oleh aplikasi program kasir juga dapat mempengaruhi citra perusahaan. Hal ini disimpulkan karena aplikasi ini berkaitan dengan layanan konsumen. Sehingga dengan menggunakan program kasir ini dapat dijadikan sebuah peluang yang menjanjikan untuk meningkatkan branding awareness hingga kepercayaan konsumen dapat di dapatkan sedini mungkin (Anis Fitriyah, 2022). Selain itu ada manfaat lainnya terhadap kinerja keuangan: (1) Peningkatan akurasi dan transparansi: Semua transaksi (tunai, QRIS, debit) tercatat secara otomatis dan realtime; (2) Penyusunan laporan keuangan: Laporan mingguan dan bulanan dapat diakses dengan cepat, termasuk rincian tiap jenis pembayaran; (3) Efisiensi waktu dan tenaga: Mengurangi beban kerja menual, sehingga staff bisa fokus pada layanan pelanggan.

Gambar di bawah ini adalah sebuah diagram batang yang menunjukkan berbagai metrik kinerja atau kuantitas (Qty) dalam bentuk persentase. Berikut penjelasan lebih rinci mengenai setiap batang:

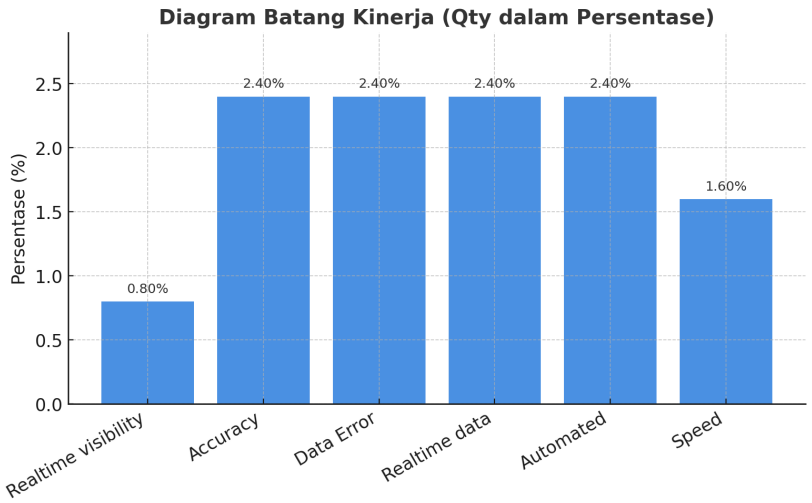

Gambar 1. Diagram Batang Kinerja Keuangan

(1) *Visibility*: Menunjukkan nilai sekitar 0,80% atau 0,85%. Ini mengacu pada seberapa baik visibilitas data atau sistem secara real-time. Kemampuan untuk melihat status dan performa sistem secara real-time membantu dalam monitoring dan pengelolaan operasional sehari-hari. (2) *Accuracy*: Menunjukkan nilai sekitar 2,40%. Ini mengacu pada tingkat akurasi suatu model, sistem, atau data. Menyatakan bahwa sistem POS membantu meningkatkan akurasi dalam pencatatan transaksi, pengelolaan stok, dan penghitungan pendapatan. Ketepatan ini penting untuk mengurangi kesalahan manusia dan memastikan data keuangan serta inventaris yang lebih dapat diandalkan. (3) *Data Error*: Menunjukkan nilai sekitar 2,40%. Ini bisa berarti tingkat dalam suatu sistem. Meski berada pada nilai yang sama dengan Accuracy, ini bisa menjadi indikator bahwa kesalahan data masih terjadi, sehingga sistem perlu dikaji untuk mengurangi error ini. Namun, dalam konteks ini mungkin juga menunjukkan monitoring terhadap kesalahan data. (4) *Realtime data*: Menunjukkan nilai sekitar 2,40%. Ini mengacu pada jumlah atau kualitas data yang tersedia secara real-time. Sistem POS menyediakan data transaksi secara langsung, memungkinkan pengambilan keputusan yang cepat dan efisien. Manajer dapat memantau penjualan dan stok secara langsung untuk respons yang lebih tepat waktu terhadap kebutuhan bisnis. (5) *Automated*:

Menunjukkan nilai sekitar 2,40%. Ini bisa merujuk pada tingkat otomatisasi dalam suatu proses atau sistem. Otomatisasi berbagai proses seperti penghitungan total belanja, pencatatan stok, dan pelaporan meningkatkan efisiensi operasional dan mengurangi beban pekerjaan manual, sekaligus meminimalkan risiko kesalahan. (6) *Speed*: Menunjukkan nilai sekitar 1,60%. Ini mengacu pada kecepatan suatu proses, sistem, atau respons. Kecepatan dalam proses transaksi membuat layanan menjadi lebih cepat dan meningkatkan pengalaman pelanggan, mengurangi antrean dan waktu tunggu di kasir.

Secara keseluruhan, diagram ini membandingkan "Qty" dari enam aspek yang berbeda, yaitu "Realtime visibility", "Accuracy", "Data Error", "Realtime data", "Automated", dan "Speed", semuanya disajikan dalam persentase. Dari diagram, terlihat bahwa "Accuracy", "Data Error", "Realtime data", dan "Automated" memiliki kuantitas yang relatif sama dan paling tinggi dibandingkan dengan "Realtime visibility" dan "Speed".

Dampak Penggunaan Sistem POS: (1) UMKM: Membantu pemilik usaha kecil menengah dalam mengelola stok, meningkatkan efisiensi operasional, dan menyajikan laporan keuangan yang akurat. (2) Kinerja Keuangan: Laporan penjualan yang lebih akurat membantu pengambilan keputusan, memudahkan evaluasi keuntungan/rugi, serta mempermudah pencatatan untuk kepentingan pajak. (3) Kepuasan Pelanggan: Proses transaksi yang cepat dan akurat meningkatkan pengalaman pelanggan, sehingga dapat mendorong loyalitas. (4) Pengambilan Keputusan: Dengan data realtime, manajer dapat segera mengambil tindakan strategis, misalnya melakukan restock saat stok menipis.

Proses Evaluasi Penggunaan Sistem POS: (1) Monitoring KPI (Key Performance Indicators) pada metrik yang tercantum: seperti akurasi, data error, kecepatan proses, dan visibilitas data. (2) Pengumpulan Feedback Pengguna: Menganalisis pengalaman pengguna dalam operasional harian untuk menemukan kendala atau kekurangan. (3) Audit Data dan Proses: Melakukan pemeriksaan rutin terhadap data yang dihasilkan oleh sistem untuk memastikan konsistensi dan meminimalkan error. (4) Evaluasi Otomatisasi: Memastikan proses otomatis bekerja dengan baik dan memperbarui atau menyesuaikan konfigurasi sistem sesuai kebutuhan bisnis. (5) Perbaikan dan Penyesuaian Sistem: Berdasarkan hasil evaluasi, melakukan pembaruan atau peningkatan sistem untuk mengoptimalkan performa.

Word cloud (atau sering disebut juga tag cloud) adalah representasi visual dari teks yang digunakan untuk menunjukkan frekuensi kata-kata dalam suatu teks. Semakin besar ukuran tulisan suatu kata, semakin sering kata tersebut muncul dalam teks sumber. Sebaliknya, kata- kata yang ukurannya lebih kecil berarti frekuensi kemunculannya lebih jarang. Proses kerja Word Cloud adalah untuk menganalisis teks agar dapat menentukan seberapa sering sebuah kata muncul, lalu mengubah data itu menjadi visual yang menarik. Terdapat beberapa proses diantara nya pembersihan data yaitu langkah awal dimana teks mentah disiapkan agar bisa dianalisis dengan baik, contohnya seperti normalisasi teks yaitu semua kata diubah menjadi format yang sama, misalnya semuanya menjadi huruf kecil seperti “Kata” dan “kata” dihitung sebagai satu kata yang sama. Selanjutnya proses perhitungan frekuensi yaitu setelah teks bersih, alat word cloud akan menghitung berapa kali setiap kata unik muncul setiap kata akan memiliki "skor" frekuensi. Semakin tinggi frekuensinya maka semakin penting kata itu dianggap dalam teks. Tahap terakhir yaitu visualisasi di mana visualisasi word cloud dibuat, kata-kata dengan frekuensi tertinggi akan ditampilkan dengan ukuran font yang lebih besar dan terkadang dengan warna yang lebih mencolok. Sebaliknya, kata-kata yang jarang muncul akan terlihat lebih kecil. Semua kata ini kemudian disusun secara artistik sehingga membentuk gambar yang menarik dan mudah dipahami.

Manfaat Word Cloud untuk bisnis bisa menjadi analisis umpan balik pelangan seperti menganalisis survei dan ulasan membuat word cloud dari ulasan produk atau respons survei pelanggan menggunakan kata-kata yang paling menonjol (misalnya, "murah", "cepat",

"rusak", "pelayanan buruk") akan langsung menunjukkan kekuatan atau kelemahan utama produk dan layanan. Selain itu bermanfaat sebagai riset pasar dan kompetitor dengan cara menganalisis artikel blog atau laporan riset, kemudian word cloud akan menyoroti istilah-istilah yang sedang tren sehingga dapat membantu dalam mengidentifikasi peluang atau ancaman baru.

Gambar 2. *Word cloud* Kinerja Keuangan

Kata-kata Paling Menonjol (Ukuran Terbesar): "Efficiency": Ini adalah kata yang paling besar, menunjukkan bahwa efisiensi adalah konsep atau tujuan utama yang paling sering dibahas atau diinginkan. "Automation": Kata ini juga sangat besar, yang berarti otomatisasi merupakan elemen yang sangat penting dan sering muncul.

Kata-kata Menonjol Lainnya (Ukuran Sedang): "Realtime Recording": Menunjukkan pentingnya pencatatan atau perekaman data secara realtime. "Accuracy": Menekankan pentingnya ketepatan atau keakuratan. "Speed": Berdampingan dengan "Accuracy" menunjukkan bahwa kecepatan juga merupakan faktor kunci. "Realtime data": Menguatkan fokus pada data yang tersedia dan diperbarui secara instan.

Kata-kata Kurang Menonjol (Ukuran Kecil): "Error": Menunjukkan adanya perhatian terhadap kesalahan, mungkin untuk minimalkannya. "Time": Kata umum yang mendukung konsep realtime. "Reporting": Menunjukkan bahwa pelaporan juga merupakan bagian dari proses. "Automated": Varian dari "Automation," menguatkan konsep otomatisasi. "Realtime visibility": Menjelaskan lebih lanjut apa yang dimaksud dengan realtime.

Manajemen stok meliputi beberapa proses, bermula dari perencanaan, pengadaan, penyimpanan, pengeluaran, dam evaluasi. Tujuan utama manajemen stok sendiri adalah, untuk menjaga ketersediaan barang guna memenuhi kebutuhan pelanggan dan mencegah stok yang berlebih (N. Fatma et al., 2023). Dalam aspek manajemen stok, POS berfungsi sebagai alat kontrol stok yang akurat dan efisien. Integrasi stok dengan produk dan peringatan otomatis memungkinkan pemilik untuk mencegah overstock maupun kekurangan stok. Sistem POS memungkinkan pengelolaan transaksi secara cepat dan akurat, sehingga pelayanan menjadi lebih efisien dan kesalahan dalam pencatatan dapat diminimalkan. Pihak pemilik toko juga mendapat manfaat dari laporan penjualan yang lebih terperinci dan real-time, yang mempermudah pengelolaan inventori dan strategi bisnis. Secara keseluruhan, sistem POS mendukung kelancaran operasional dan layanan pelanggan yang lebih baik. Ada beberapa manfaat sistem POS terhadap manajemen stok: (1) Pengelolaan Stok Realtime: Setiap penjualan langsung mempengaruhi stok barang, memungkinkan pemantauan yang akurat. Sistem POS memungkinkan pengelolaan transaksi secara cepat dan akurat, sehingga pelayanan menjadi lebih efisien dan kesalahan dalam pencatatan dapat diminimalkan. (2) Peringatan Stok Minimum: Sistem memberikan notifikasi ketika stok menipis, membantu menghindari kehabisan barang. Sistem POS memungkinkan pengelolaan transaksi secara cepat dan akurat, sehingga pelayanan menjadi lebih efisien dan kesalahan

dalam pencatatan dapat diminimalkan. (3) Perencanaan Restock Lebih Terstruktur: Pemilik usaha dapat menganalisis produk terlaris dan merencanakan pembelian ulang dengan lebih efektif. Sistem POS memungkinkan pengelolaan transaksi secara cepat dan akurat, sehingga pelayanan menjadi lebih efisien dan kesalahan dalam pencatatan dapat diminimalkan.

Berikut merupakan flowchart manajemen stok pada aplikasi Olsera POS Backoffice:

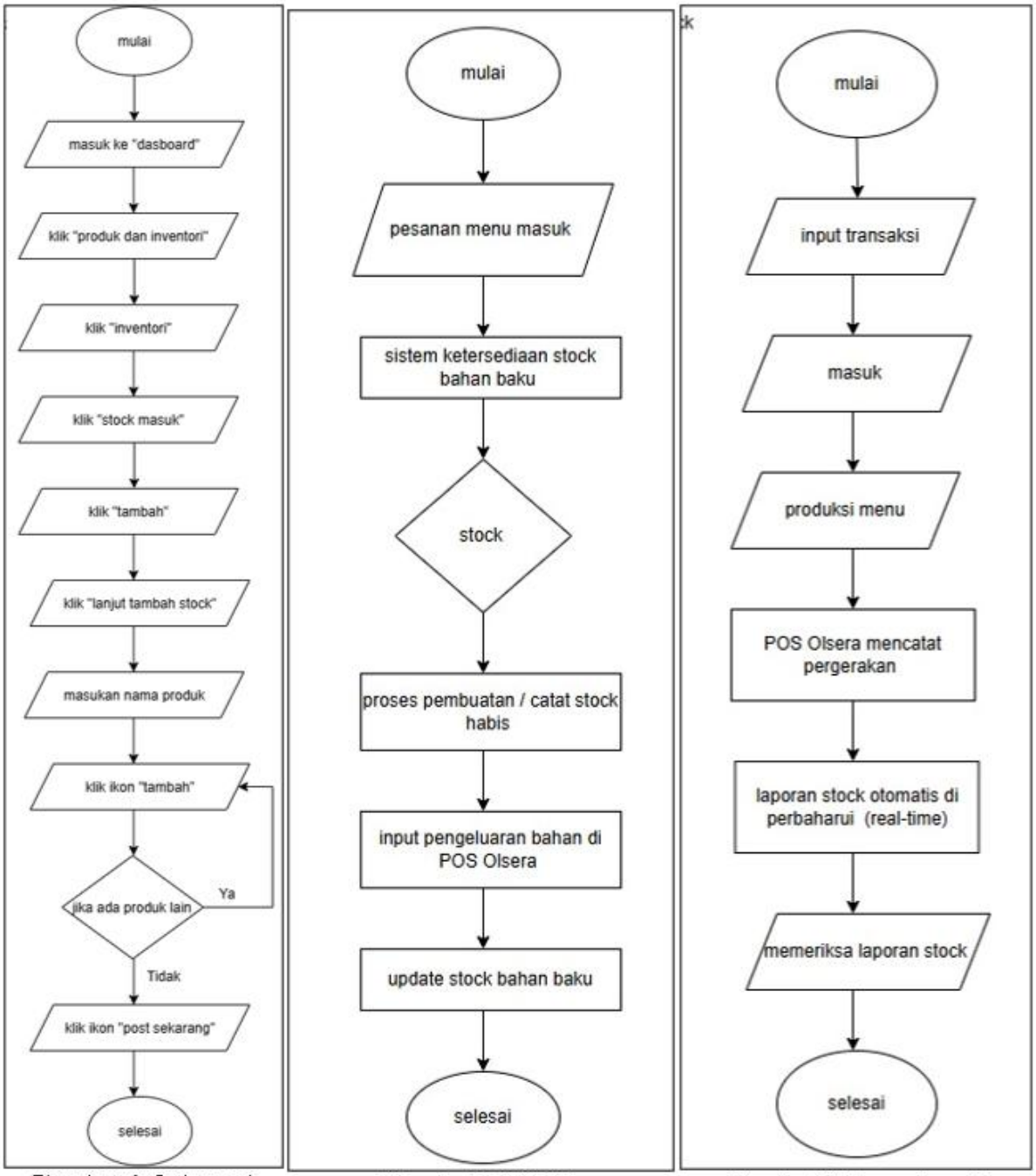

Flowchart 1; Stok masuk *Flowchart 1; Stok keluar* *Flowchart 3; Pergerakan stok*

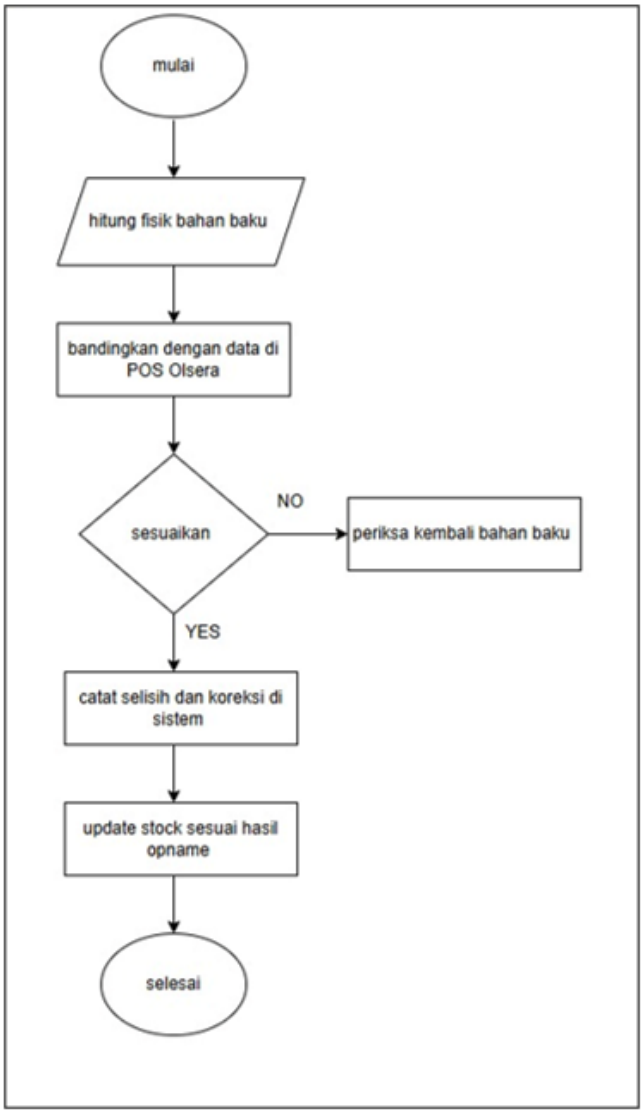

Flowchart 4; Stok opname

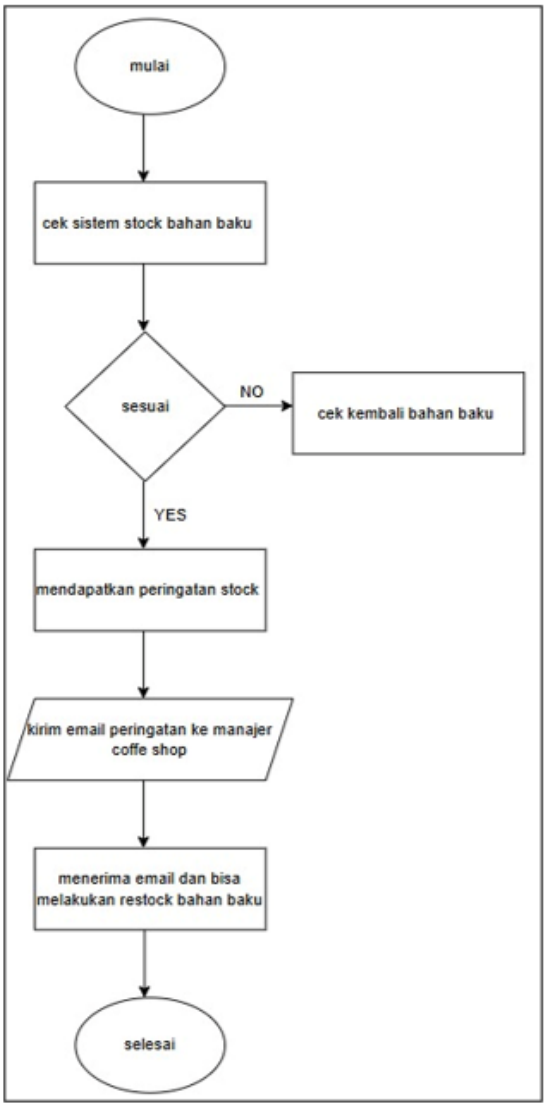

Flowchart 5; Email peringatan stok

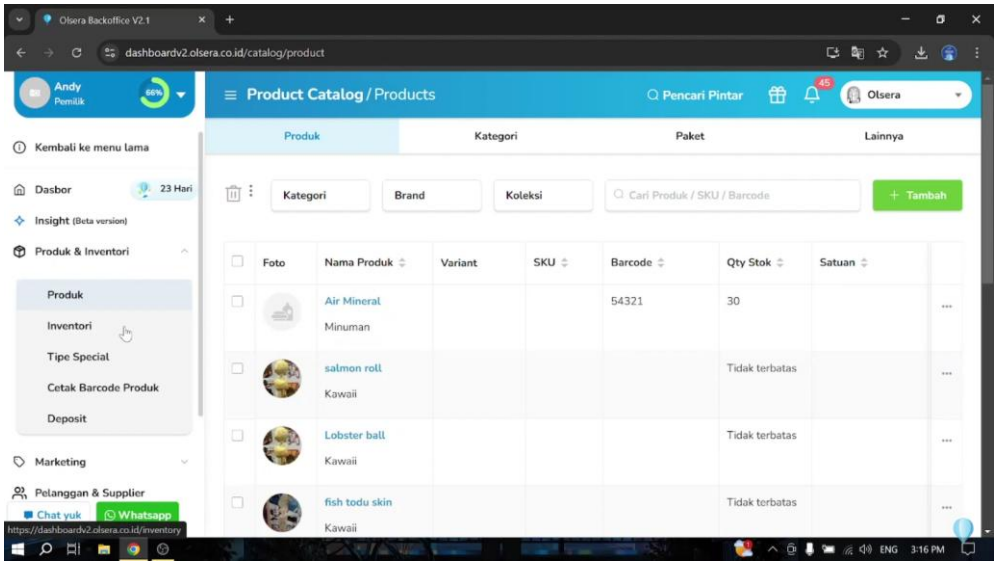

Gambar 3. Menu Product Catalog
(Sumber: YouTube Aplikasi Kasir Olsera Indonesia)

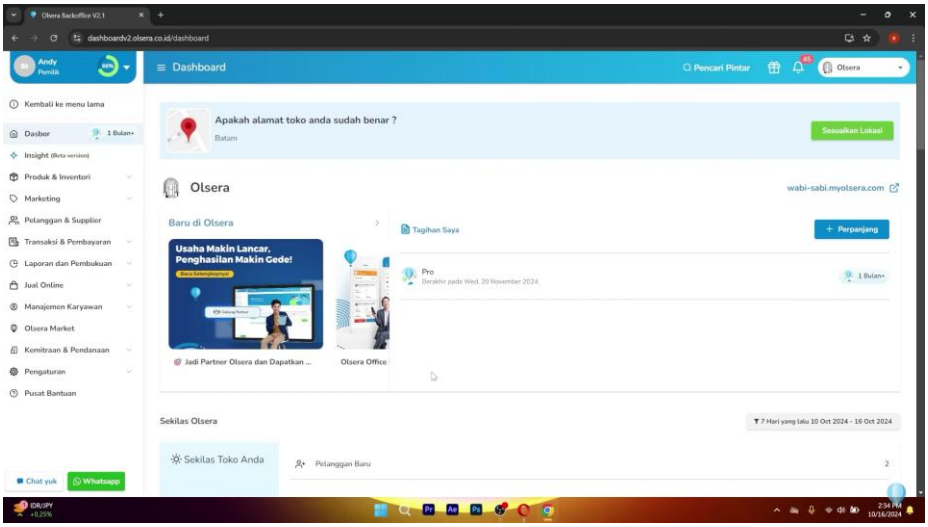

Gambar 4. Laman dashboard Olsera POS Backoffice
(Sumber: YouTube Aplikasi Kasir Olsera Indonesia)

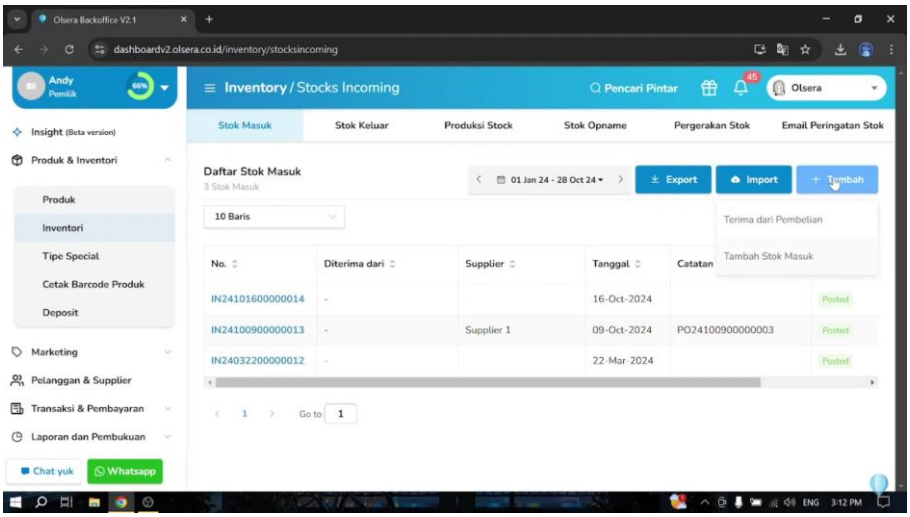

Gambar 5. Menu stok masuk
(Sumber: YouTube Aplikasi Kasir Olsera Indonesia)

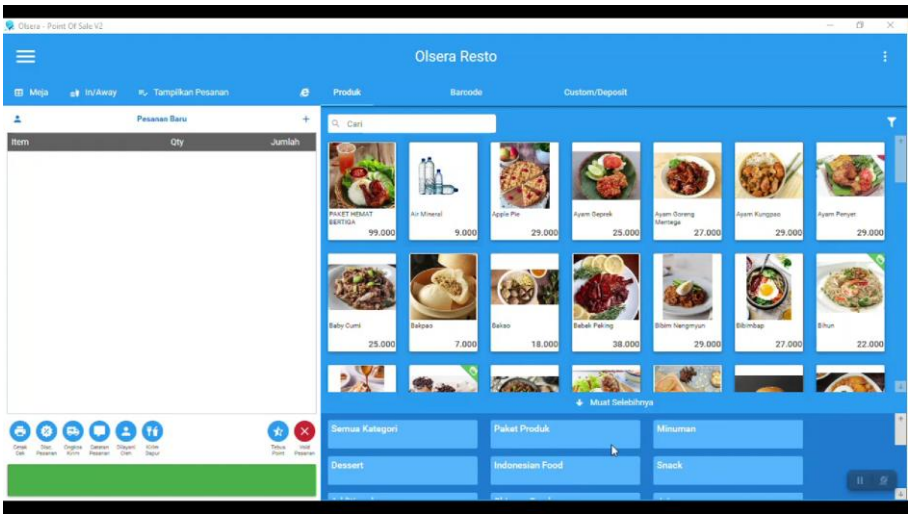

Gambar 6. Laman utama kasir Olsera POS
(Sumber: YouTube Diana Olsera)

Berdasarkan data yang diperoleh peneliti, terdapat beberapa kata yang sering muncul, salahsatunya tergambar pada diagram lingkaran dan word cloud dibawah ini:

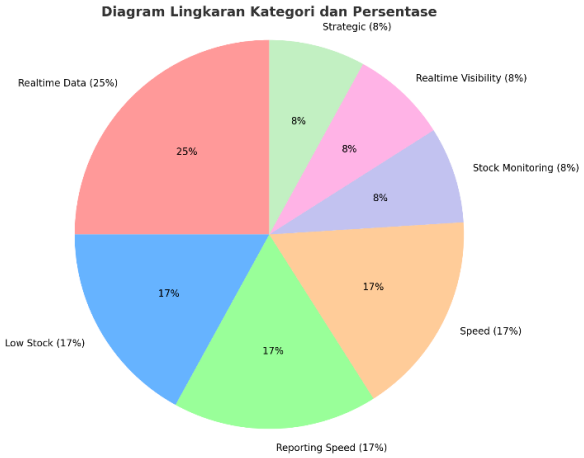

Gambar 7. Diagram Lingkaran Manajemen Stok

Berikut adalah interpretasi dari setiap irisan (segmen) dalam diagram lingkaran tersebut: (1) Realtime Data (25%): Ini adalah segmen terbesar di diagram, menunjukkan bahwa "Data Realtime" adalah aspek yang paling penting atau memiliki proporsi terbesar, yaitu 25% dari keseluruhan. Ini berarti bahwa kemampuan untuk mengakses atau memproses data secara instan adalah prioritas utama. (2) Low Stock (17%): Segmen ini merupakan yang terbesar kedua bersama dengan duakategori lainnya, ini menunjukan bahwa isu "Stok Rendah"(LowStock) memiliki bobot atau kepentingan yang signifikan, yaitu 17%. Ini bisa berarti bahwa pemantauan atau penanganan stok rendah adalah perhatian besar. (3) Reporting Speed (17%): Sama seperti "Low Stock" kecepatan pelaporan juga menyumbang 17% Ini menekankan bahwa kecepatan dalam menghasilkan laporan sangat penting bagi pengguna atau sistem ini. (4) Speed (17%): Kategori "Speed" juga memiliki bobot 17%. Karena ada "Reporting Speed" terpisah, "Speed" di sini merujuk pada kecepatan operasional secara lebih umum, tidak hanya terbatas pada pelaporan. Ini menggarisbawahi betapa vitalnya kecepatan dalam berbagai aspek. (5) Stock Monitoring (8%): Ini adalah segmen yang lebih kecil, yaitu 8%. Meskipun "Low Stock" sangat penting, pemantauan stok secara umum (Stock Monitoring) memiliki bobot yang lebih rendah. Ini mungkin menyiratkan bahwa fokus lebih pada penanganan masalah stok rendah daripada pemantauan rutin. (6) Realtime Visibility (8%): Sama seperti "Stock Monitoring," "Visibilitas Realtime" juga menyumbang 8%. Ini menunjukkan pentingnya dapat melihat status atau data secara realtime, meskipun tidak sebesar kebutuhan akan "Realtime Data" itu sendiri (yang mungkin lebih ke arah ketersediaan data, bukan hanya melihatnya). (7) Strategic (8%): Kategori "Strategic" juga memiliki proporsi 8%, ini bisa berarti bahwa aspek aspek strategis, perencanaan, jangka panjang atau keputusan strategis memiliki bobot yang sama dengan pemantauan stok atau visibilitas realtime.

Berikut ini adalah interpretasi dari word cloud tersebut:

Gambar 8. Word Cloud Manajemen Stok

Kata Paling Menonjol (Ukuran Terbesar): "Inventory": Ini adalah kata dengan ukuran paling besar, menunjukkan bahwa "Inventory" atau "Persediaan" adalah topik sentral atau konsep yang paling penting dan paling sering dibahas. Ini mengindikasikan bahwa manajemen inventory adalah fokus utama dari data yang diwakili oleh word cloud ini.

Kata-kata Menonjol Lainnya (Ukuran Sedang hingga Besar): "Realtime Data": Kata ini juga sangat besar, berada di bawah "Inventory". Ini menekankan pentingnya data yang tersedia secara instan atau terbaru. "Low Stock": Menunjukkan bahwa masalah stok rendah adalah perhatian yang signifikan. Ini berkaitan erat dengan manajemen inventory. "Speed": Menyoroti pentingnya kecepatan dalam proses yang terkait. "Reporting Speed": Lebih spesifik lagi, ini menunjukkan bahwa kecepatan dalam menghasilkan laporan juga merupakan prioritas.

Kata-kata Kurang Menonjol (Ukuran Kecil): "Stock Monitoring": Meskipun terkait dengan inventory, pemantauan stok secara umum memiliki bobot yang lebih kecil dibandingkan "Low Stock," yang mungkin menunjukkan fokus pada penanganan masalah spesifik daripada pemantauan rutin. "Realtime Visibility": Menjelaskan aspek dari data realtime, yaitu kemampuan untuk melihat status atau informasi secara instan. "Strategic": Ini adalah kata yang paling kecil, menunjukkan bahwa aspek strategis memiliki frekuensi kemunculan yang paling rendah dibandingkan dengan kata-kata lainnya dalam konteks ini.

Meskipun sistem POS memberikan berbagai manfaat signifikan bagi efisiensi operasional dan manajemen keuangan, implementasinya di lapangan tidak sepenuhnya bebas dari hambatan. Dalam praktiknya, terdapat sejumlah kendala teknis dan operasional yang masih perlu diperhatikan agar sistem dapat berjalan secara optimal. Beberapa tantangan yang dihadapi oleh Bawa Coffee Studio dalam penggunaan sistem POS dijelaskan sebagai berikut: (1) Ketergantungan pada Internet: Sistem POS saat ini membutuhkan koneksi internet, yang bisa menjadi kendala saat terjadi pemadaman listrik atau gangguan jaringan. Hal ini dapat menyebabkan transaksi tertunda pada saat jam ramai—membuat antrean panjang. Diharapkan sistem POS dapat membuat fitur offline mode, guna memudahkan proses memasukan data. (2) Kesalahan Input Manual: Beberapa kesalahan masih terjadi akibat kelalaian pengguna dalam memasukkan data ke sistem. Sistem POS memungkinkan pengelolaan transaksi secara cepat dan akurat, sehingga pelayanan menjadi lebih efisien dan kesalahan dalam pencatatan dapat diminimalkan.

Dengan demikian, kemudahan signifikan dalam pengelolaan transaksi yang telah diberikan oleh Olsera POS, efektivitasnya sangat bergantung pada kesiapan infrastuktur, dalam hal ini internet dan listrik, lalu disiplin pegawai dalam proses memasukan data, serta penerapan kontrol manajemen yang konsisten. Tanpa penanggulangan yang tepat, hambatan-hambatan ini justru dapat mengurangi akurasi data dan efisiensi yang diharapkan.

KESIMPULAN

Berdasarkan hasil penelitian, penggunaan sistem Point of Sale (POS) di Bawa Coffee Studio memberikan dampak positif yang signifikan terhadap efisiensi kinerja keuangan dan manajemen stok. Penerapan POS, seperti Olsera POS, terbukti dapat meningkatkan efisiensi pencatatan transaksi dan mempercepat proses pembuatan laporan keuangan serta memudahkan pemantauan stok secara realtime, sehingga pengelolaan inventory menjadi lebih akurat dan transparan. Mengurangi beban kerja manual, sehingga staff dapat lebih fokus pada pelayanan pelanggan, selain itu fitur notifikasi stok minimum dan integrasi data penjualan membantu perencanaan restock dan strategi bisnis dan meningkatkan akurasi pencatatan, transparansi arus kas, dan memperkuat citra serta kepercayaan konsumen terhadap usaha. Namun, penelitian juga menemukan beberapa kendala, seperti ketergantungan pada koneksi internet dan potensi kesalahan input manual yang masih bisa terjadi.

DAFTAR PUSTAKA

Anis Fitriyah, A. H. (2022). Pemanfaatan aplikasi Olsera POS sebagai penunjang dalam manajemen keuangan pada Cafe The Upperside Cimahi. Jurnal Teknologi dan Sistem Informasi, Vol. 11.

Anis Fitriyah, A., Hermawati, A., et al. (2022). Pemanfaatan aplikasi Olsera POS sebagai penunjang dalam manajemen keuangan pada Cafe The Upperside Cimahi. Jurnal Teknologi dan Sistem Informasi.

BPS – Badan Pusat Statistik. (2020). Laporan bulanan UMKM Indonesia tahun 2020. https://www.bps.go.id/publication/2020/10/30/ae2482c5b1a663e6081feaec/laporan-bulanan-umkmindonesia-terkini-oktober-2020.html

Cahya Adam Pangestu, D. P. (2023). Sistem informasi Point of Sales pada Gisano Ban berbasis Java Netbeans. Jurnal Sistem Informasi, Vol. 8.

Fatma, N., Alimuddin, M., Nursaifullah, Hardiyono, & Latiep, I. (2023). Manajemen pemasaran era industri 4.0. Nas Media Pustaka.

Maryatmo, R., & Pamenta, D. V. (2022). Peran aplikasi digital pada kinerja bisnis kedai kopi skala mikro di DIY. MODUS, Vol. 35, No. 1, pp. 101–115.

Muhajir Arman, R. M. (2022). Perancangan aplikasi Point of Sales pada Toko Cahaya Purnama Soppeng. Jurnal Teknologi dan Sistem Informasi, Vol. 8.

Narundana Tiara V, A. V. (2025). Pengaruh penerapan sistem Point of Sales (POS) dan software Excel terhadap peningkatan efisiensi manajemen keuangan (Studi kasus Vape Store Bandar Lampung). Jurnal Manajemen dan Teknologi, Vol. 6

OLSERA. (n.d.). Tentang kami. Retrieved from https://www.olsera.com/id/about-us

Putra, B. A. (2018). Rancang bangun aplikasi Point of Sale berbasis web responsif untuk ponsel pintar. Institut Teknologi Sepuluh Nopember.

Sherly Siregar, & Adinda Rizki Mulyani. (2021). Pemanfaatan aplikasi Point of Sale (POS) terhadap efisiensi penjualan pada usaha mikro kecil menengah (UMKM) di Kecamatan Sungai Geringging Kabupaten Solok. Prosiding Seminar Nasional Ilmu Ekonomi, Vol. 8, No. 2, pp. 98–108.

Siti Maridaningsih, A. S. (2025). Perancangan sistem Point of Sale (POS) untuk meningkatkan efisiensi pengelolaan penjualan dan stok barang. Jurnal Sistem Informasi, Vol. 9.

Stefani Yohana Paula Bere, N. M. (2023). Analisis dan perancangan sistem Point of Sales (POS) pada Toko Harco Bali. Jurnal Teknologi dan Sistem Informasi, Vol. 10.

Uli, M. G. (2023). Manfaat penggunaan aplikasi Point of Sale (POS) bagi pelaku UMKM Warkop di Kota Medan. Jurnal Teknologi dan Sistem Informasi, Vol. 9.