Val 2025

Mensa Sverige

stockgiu Vecteezy.com

Valmaterial

avseende årsmöte för Mensa Sverige

Kallelse till årsmöte 2025

Härmed sammankallas ordinarie årsmöte för Mensa Sverige 2025.
Alla medlemmar i Mensa Sverige inbjuds att delta när föreningens högsta beslutande organ samlas.

Tidpunkt: Lördag 31 maj 2025 kl 10.30
Plats: Wisby Strand, Strandgatan 4, Visby
Årsmötet kommer även att kunna följas digitalt, men det är inte möjligt att digitalt delta i mötet

Detta är den andra kallelsen, som enligt stadgarna §5.2.4
skall vara medlemmarna tillhanda minst fyra (4) veckor före årsmötet.

Förtidsröstning, enbart per post, ger alla medlemmar möjlighet att rösta på årsmötet, se mer info på sidan 4 och sidan 30.

Ärendeforum inför årsmötet

Undrar du hur ett årsmöte inom Mensa Sverige går till? Vill du ställa frågor om förslag som läggs fram för årsmötet? Har du frågor om detaljer i budgeten? Vill du höra mer om bakgrunden till de olika förslagen och motionerna? **Då är ärendeforumet rätt forum för dig!**

Även i år kommer styrelsen ha ett inplanerat tillfälle för dessa frågor.
Givetvis blir det fortfarande diskussion om förslagen under årsmötet, målsättningen är att få till ett effektivt årsmöte genom att en del frågor kan besvaras och diskuteras innan mötet.

Alla medlemmar bjuds in till ärendeforum inför årsmötet!

Ärendeforum kommer i år dels att hållas digitalt vid två tillfällen, samt ett tillfälle på plats i Visby dagen innan årsmötet. Länkarna till de digitala mötena hittar du i kalendern på medlemssidan.

Måndag den 5 maj kl 19.00-20.00 ärendeforum 1 (digitalt)

Måndag den 19 maj kl 19.00-20.00 ärendeforum 2 (digitalt)

Fredag den 30 maj kl 21.00-22.00 ärendeforum 3 (på plats)

Information om röstningen

Årsmötet

Årsmötet är Mensa Sveriges högsta beslutande organ. Här fattas de grundläggande besluten om allt som rör föreningens verksamhet. Varje medlem har rätt att på årsmötet yttra sig i de frågor som tas upp där. Alla frågor som kommer att tas upp på årsmötet finns i den dagordning som följer med detta utskick.

På grund av regler som gäller för alla nationella Mensaföreningar tillämpar vi en kombination av direkt omröstning vid årsmötet och poströster, varför förslag som läggs fram för årsmötet inte kan ändras av detta, utan bara antas eller förkastas.

Rösträtt

Alla fullvärdiga medlemmar, baserat på vårt medlemsregister hos Föreningshuset den 27 maj 2025, har rätt att avge en röst i varje ärende. Försök att avge mer än en röst, medför förlust av rösträtt i det ärendet. Det finns två sätt att använda sig av sin rösträtt:

- direkt på årsmötet
- genom förtidsröstning

Den som inte deltar i årsmötet, men vill förstidsrösta, gör detta genom att följa instruktionerna nedan. Röstsedel Röstsedeln finns sist i valmaterialet. Till årsmötet finns det en röstsedel som används vid omröstning om de punkter som finns med på dagordningen.

Röstsedel

Röstsedeln består av flera punkter att ta ställning till, och följer dagordningens numrering av punkter. För punkterna 4-5, 7-12, och 19 väljer du som ska rösta om du är för eller emot förslaget genom att sätta ett kryss i motsvarande ruta. Om du inte vill ta ställning i en fråga kan du välja att avstå genom att sätta krysset i rutan "Avstår". Sätt endast ett kryss per punkt; vid fler än ett kryss per fråga kommer rösten inte att räknas för den punkten

Till posterna som Sekreterare (13.2), Aktivitetsansvarig (13.3) samt Ledamot till Valkommittén (14.1) finns endast en nominerad kandidat till vardera. Dessa kandidater är därmed automatiskt valda enligt stadgarna

Till posterna som Ordförande (13.1), Medlemsansvarig (punkt 13.4), Vice Ombudsman (punkt 15), samt Suppleant i styrelsen (punkt 17.1), finns två kandidater vardera. Rangordna dessa på röstsedeln med siffror 1 och 2 (1 för den du helst röstar på).

Rösterna räknas enligt principen "Enkel överförbar röst", se stadgarna punkt 5.6.3.

Valkommittéledamot fyllnadsval 1 år (punkt 14.2), vice revisor (punkt 16) samt Valkommmittésuppleant (punkt 17.2), kandidater saknas.

Poströster

Medlem som inte har möjlighet att närvara vid årsmötet kan posta sin röstsedel. Poströster måste vara valkommittén tillhanda senast lördagen den 24 maj 2025. Instruktioner för poströstning finns före röstsedeln, på sidan 30.

Medlemmar som skickat in poströster men som sedan ändrar sig och närvarar personligen vid årsmötet måste meddela detta till valkommittén senast fredagen den 30 maj 2025, så att poströsten kan förstöras och ogiltigförklaras. Poströsterna öppnas och giltigheten kontrolleras under lördagförmiddagen den 31 maj 2025, därefter är röstsedlarna anonyma.

Dagordning för Mensa Sveriges årsmöte 2025

Detta är den dagordning som gäller för årsmötet. Punkter där röstning sker återfinns på röstsedeln med motsvarande nummer i dagordningen. Den enda ändring som kan göras under årsmötet är att motioner med förslag om rådgivande beslut lämnas till årsmötets ordförande innan dagordningen har beslutats (stadgarna §5.2.6).

1. Mötets öppnande
2. Närvaro för icke-medlemmar
3. Val av mötesfunktionärer
   3.1 Ordförande
   3.2 Sekreterare
   3.3 Justerare
4. Godkännande av kallelse
5. Godkännande av dagordning
6. Fastställande av röstlängd
7. Godkännande av styrelsens årliga rapport för 2024
8. Godkännande av styrelsens, av revisorn granskade, ekonomiska redovisning för 2024
9. Frågan om ansvarsfrihet för styrelsen för 2024
10. Budget
    10.1 Godkännande av budget för 2025
    10.2 Presentation av vägledande budget för 2026
11. Godkännande av styrelsens verksamhetsplan för 2025
12. Omröstning avseende förslag från styrelsen
13. Val av ledamöter till styrelsen
    13.1 Ordförande, ordinarie val 2 år
    13.2 Sekreterare, ordinarie val 2 år
    13.3 Aktivitetsansvarig, ordinarie val 2 år
    13.4 Medlemsansvarig, ordinarie val 2 år
14. Val av ledamöter till valkommitté
    14.1 Ledamot, ordinarie val 3 år
    14.2 Ledamot, fyllnadsval 1 år
15. Val av vice ombudsman, ordinarie val 3 år
16. Val av vice revisor, ordinarie val 3 år
17. Val av suppleanter
    17.1 Suppleant i styrelsen, ordinarie val 2 år
    17.2 Suppleant i valkommitté, ordinarie val 3 år

(Paus för lunch och rösträkning)

18. Rapport om beslut från årsmötet 2024
19. Omröstning avseende inlämnade motioner från medlemmar
    19.1 Bidrag till Nordiska Mensastiftelsen 2026-2028, A
    19.2 Bidrag till Nordiska Mensastiftelsen 2026-2028, B
    19.3 Bidrag till Nordiska Mensastiftelsen 2026-2028, C
    19.4 Mall för motioner till Mensas årsmöte
20. Presentation av plats för årsmöte 2026
21. Presentation av plats för årsmöte 2027
22. Omröstning om rådgivande motioner, om sådana finns
23. Mötets avslutande

Årsmöte - handledning 2025

Årsmötet

Årsmötet är Mensa Sveriges högsta beslutande organ. Det är ett formellt möte, med tydliga regler för hur själva mötet går till, med förslag och presentationer enligt en i förväg fastställd dagordning.

Till skillnad från vad som är vanligt i svensk förenings-tradition, kan Mensa Sveriges årsmöte inte ändra på förslag under mötet. Våra stadgar kräver att medlemmarna även kan delta i alla årsmötets beslut genom att skicka poströster.

Mötesfunktionärer

Årsmötet (de medlemmar som finns på plats i lokalen) väljer årsmötets funktionärer: Ordförande, sekreterare och justerare.

Ordförande

Årsmötet utser en mötesordförande som leder årsmötet.

Sekreterare

Årsmötet utser en mötessekreterare. Sekreteraren för protokoll under årsmötet och ser till att detta sedan justeras och blir tillgängligt för samtliga medlemmar.

Justerare

Årsmötesprotokollet justeras av mötesordförande och av två justerare som utses av mötet.

Justerarna skall se till att mötets sekreterare får deras kontaktuppgifter, för att kunna skicka runt protokollet.

Talarordning

Varje punkt inleds med en presentation från förslagsställaren. Därefter får alla medlemmar som vill yttra sig.

För att tala i en viss fråga visar man att man vill bli uppsatt på talarlistan. De som anmält att de vill tala i frågan får ordet i tur och ordning.

Talartider

Den som lagt förslaget inleder och får tala i max tre (3) minuter.

De som vill yttra sig får tala i max två (2) minuter.

Mötesordförande kan erbjuda replik på max en (1) minut till person som nämns vid namn eller funktion.

Ordningsfråga

Om man vill påpeka något i formalia eller påkalla ordförandens uppmärksamhet, ropar man ”ordningsfråga” och får genast ordet. Det som framförs då skall vara mycket kort, och ska avse mötet som sådant.

Exempel på ordningsfrågor är att begära sluten omröstning i en fråga, be om en kort paus eller för att begära streck i debatten.

Efter beslut om streck i debatten ges de som vill yttra sig i frågan möjlighet att skriva upp sig på talarlistan, varefter den stängs för ytterligare inlägg.

Beslutsfattande

Många beslut under årsmötet avgörs med acklamation. I enkla frågor ombeds mötesdeltagarna att ropa ja eller nej till givet förslag.

I frågor med flera alternativ ombeds mötesdeltagarna att ropa ja på det alternativ de föredrar. Mötesordförande meddelar sin tolkning av utfallet och klubbar detta om inte votering begärs.

Om votering begärs sker rösträkning, som kan vara öppen (handuppräckning) eller sluten (anonymt via röstsedeln). Mötesordförande avgör vilken metod som är lämplig om inte mötet specifikt har begärt sluten votering.

För personval tillämpas alltid sluten omröstning anonymt via röstsedeln.

Test
GCP
Årsmöte
Mensa Sverige
Butiken
Styrelsen
LM

Material till punkt 7 på dagordningen

Verksamhetsberättelse för 2024

Framåt och uppåt

Det långsiktiga arbetet med att minska den administrativa belastningen hos funktionärer och styrelse fortsatte. Eftersom allt arbete inom föreningen görs ideellt är det viktigt att de olika uppdragen kan utföras med en hanterbar tidsinsats.

Arbetet med att få fler engagerade och intresserade av funktionärs- och styrelseposter fortsatte under året. Det behövs fler aktiva på alla nivåer om föreningen ska kunna bedriva önskade verksamheter.
Vid årets början var vi 7985 medlemmar, vid årets slut var vi 8244 medlemmar.

Aktiviteter

Årsmöte och årsträff hölls i Örebro med cirka 740 deltagare. Total andel medföljare var 18% (61% vuxna, 39% under 20 år). Medlemmar under 20 år var 2%. Total andel deltagare under 20 år var 9% (medlemmar 2% och icke-medlemmar 7%).

Halvårsträff hölls i Visby i november med 135 deltagare. Styrelsen höll en träff för sina funktionärer i Linköping i november.

Styrelsen har under året haft elva styrelsemöten, fyra av dem kombinerades med en arbetsdag på lördagen. Sex av styrelsemötena var digitala. De övriga fem hölls i Lund, Örebro, Linköping (2 gånger) och Visby.

Under senare delen av året kom Zoom-möten mellan lokalt medlemsansvariga (LMA) respektive lokalordföranden i gång. Mötena syftar till att samla lokalordföranden respektive LMA för att diskutera frågeställningar, utbyta erfarenheter och få stöd av varandra. Mötena har mötts med stor uppskattning.

Lokala medlemsaktiviteter sköts av lokalföreningar och LMA.

Testverksamheten

En utbildningsansvarig är åter på plats i organisationen. Under året har nya funktionärer tillträtt i rollerna som Testansvarig, Testadministratör, Testsamordnare, Testmaterialansvarig och Ungdomstestare.

Testorganisationen bestod av 43 testledare fördelade på 33 orter.

2024 års teststatistik (år 2023 inom parentes): Intelligenstestning gjordes på 29 (32) orter, med 1 857 (1 750) deltagare fördelade på 251 (205) testtillfällen. Av dessa var 7 (1) testtillfällen på 5 olika orter för ungdomar mellan 14 och 18 år, med totalt 57 (15) deltagare.

Av de rättade testerna uppnådde 47 % en nivå som berättigar till medlemskap i Mensa.

Vår testpsykolog har dessutom hanterat 113 (99) intyg från externa intelligenstester, så kallade Prior evidence.

IT och hemsidan

Året som gått har bjudit på några utmaningar, bland annat två hackade konton som användes för att skicka spam, vilket genererade många åtgärder och kraftiga fördröjningar av mail med Mensa-alias.

Under året tillsattes en vice IT-ansvarig som dock valde att lämna sitt uppdrag. Styrelsen tillsatte också en Wordpress-utvecklare som arbetat med den nya interna hemsidan. Arbetet fortskrider, men det kvarstår arbetsuppgifter.

I slutet av 2024 började styrelsen med digital signering av protokoll, något som förenklar administrationen. Digital signering kommer framöver att användas för mer än protokoll.

Mensa GCP

Föreläsningsmaterialet har fortsatt att förbättras och är väl förankrat i forskning och aktuella rön samt revideras nu enligt ett fast schema två gånger per år. Under året har GCP utfört 45 föreläsningar.

Under året testades för första gången en digital informatörsutbildning med fokus på att skapa en stabilare kunskapsbas i ämnet.

Under årsträffen gjordes en satsning på en GCP-dag där skolor och andra instanser bjöds in till en dag med inriktning på särskild begåvning. Arrangemanget fick positiv respons och under året kommer GCP-ledningen att ta ställning till om anordnandet av GCP-dagen ska bli ett eget ansvarsområde inom GCP.

Vi syns och hörs

Mensapriset 2024 gick till UR-redaktionen för deras framstående arbete med dokumentärserien ”Från SFI till arbete”, en produktion som visar hur språklig och kulturell integration hjälper människor att etablera sig på arbetsmarknaden i Sverige.

Arbetet med kommunikation, både inom föreningen och utåt, fortsatte under året. Föreningen är aktiv på sociala medier.

Material till punkt 8 på dagordningen

Ekonomisk rapport för 2024

Resultaträkning i SEK

	Budget 2024	Utfall 2024
Intäkter		
Medlemsadministration	**1 600 000**	**1 400 846**
varav intäkt	2 800 000	2 757 586
varav kostnad	-1 200 000	-1 356 740
Testning	**280 000**	**232 252**
varav intäkt	680 000	678 812
varav kostnad	-400 000	-446 560
Ränteintäkter	60 000	69 563
Föreningsadministration		
Styrelsen	-190 000	-207 870
Butiken - Resultat (not 1)	-10 000	-41 128
IT	-200 000	-144 661
Legatus Mensae	-710 000	-704 816
Medlemsmatrikeln	-220 000	-51 553
PR och Press	-50 000	-45 825
Funktionärsträffar		
Funktionärsträffen	-200 000	-182 251
Testledarträff	-5 000	-
Träff för GCP-informatörer	-90 000	-
LF och LMA		
Lokal verksamhet	-270 000	-267 203
Regionala träffar	-45 000	-29 700
Årsträff och årsmöte		
Eventgrupp	-75 000	-28 399
Årsmöte (not 2)	-90 000	-115 725
Resor till årsmöte	-10 000	-500
Årsträffen, Bidrag från Mensa (not 3)	-356 000	-438 758
Halvårsträff	-25 000	-22 201

	Budget 2024	Utfall 2024
Verksamhet		
GCP (Särskilt begåvade barn)	-25 000	-4 117
Mensapriset	-20 000	-28 389
Nordisk stiftelse	-100 000	-100 000
Ombudsman	-	-
Revisor	-	-
Valkommitté	-	-
Projektpost	-20 000	-
Ungdomstester	-64 000	-144 403
Funktionärer		
Funktionär Bildbanksansvarig	-5 000	- 290
Funktionär Förmånsansvarig	-5 000	-
Funktionär SIG-ansvarig	-5 000	-
Funktionär SIGHT	-5 000	-
Funktionär Support	-5 000	-
Funktionär Talesperson	-5 000	-
Funktionär Webbredaktör	-5 000	-
Funktionär Webbutvecklare	-5 000	-
Funktionär Ungdomsansvarig	-5 000	-2 700
Justering	35 000	-
RESULTAT	**-845 000**	**-857 828**

Not 1, Utfallet 2024 inkluderar nedskrivning av lagret med 25 tkr.

Not 2, Posten ”Årsmöte” är separat från Årsträff och innehåller kostnader för streaming, lunch för deltagarna och lokal.

Not 3, Utredning pågår avseende kostnader för Årsträffen 2024

Balansräkning i SEK

Tillgångar	2024-12-31	2023-12-31
Omsättningstillgångar		
Färdiga varor och handelsvaror	72 672	99 719
Kundfordringar	980	-890
Övriga fordringar	330	
Förutbetalda kostnader och upplupna intäkter	70 405	152 419
Kassa och bank	2 662 379	3 470 232
SUMMA TILLGÅNGAR	**2 806 766**	**3 721 480**

Eget kapital och skulder	2024-12-31	2023-12-31
Eget kapital		
Eget kapital vid räkenskapsårets början	1 713 964	1 880 654
Årets resultat	-857 828	-166 690
Eget kapital vid räkenskapsårets slut	**856 136**	**1 713 964**
Kortfristiga skulder		
Medlemsförskott	1 339 061	1 312 645
Leverantörsskulder	210 227	242 941
Övriga skulder	394 342	360 737
Upplupna kostnader och förut-belada intäkter	7 000	91 193
Summa kortfristiga skulder	**1 950 300**	**2 007 516**
SUMMA EGET KAPITAL OCH SKULDER	**2 806 766**	**3 721 480**

Material till punkt 9 på dagordningen

Ombudsmannens rapport för 2024

Rapport från Mensa Sveriges ombudsman för verksamhetsåret 2024/2025

Mensa Sveriges verksamhet har under perioden för det mesta bedrivits i enlighet med dess stadgar och konstitution.

En erinran måste dock läggas på att protkollhanteringen efter styrelsemöten och årsmöten inte har hanterats enligt stadgarna, protokoll från styrelsen ska finnas medlemmarna tillhanda inom rimlig tid, vilket inte har skett.

Efter påtryckning har dock hanteringen kunnat förbättras och det ska nu finnas bättre rutiner för att detta ska följas. I övrigt har styrelsen följt de regler de har att förhålla sig till.

Det har funnits brist i kommunikationen mellan styrelsen, ombudsman och medlemmar, en del är på grund av det teknikstrul som vår Mensamail haft, men även detta ska nu vara under kontroll och bristerna är inte så stora att det i övrigt påverkat arbetet i Mensa Sverige.

Övriga funktionärers arbeten har, så vitt kommit mig till del, skötts på ett bra sätt.

Det känns som att antalet konflikter mellan medlemmar har minskat, baserat på korrespondens från föregående ombudsmän, dock ligger det några öppna ärenden i skrivande stund som ska lösas innan årsmötet.

Växjö/Öxabäck, 2025-03-23
Victoria Hasselquist/Ulrika Östmark
Ombudsman och Vice ombudsman

Revisionsberättelse för 2024

Till årsmötet i Mensa Sverige, Organisationsnummer 802402-2637

Jag har granskat årsredovisningen för Mensa Sverige för år 2024.

Granskningen har gjorts enligt god revisionssed i Sverige. Enligt min uppfattning har årsredovisningen upprättats i enlighet med årsredovisningslagen och ger en i alla väsentliga avseenden rättvisande bild av föreningens finansiella ställning per den 31 december 2024 och av dess finansiella resultat för året enligt årsredovisningslagen.

Jag anser att de revisionsbevis som har inhämtats är tillräckliga och ändamålsenliga som grund för mitt uttalande.

Jag tillstyrker att årsmötet fastställer resultat- och balansräkningen, samt disponerar förlusten enligt förslag.

Jag tillstyrker att årsmötet beviljar styrelsens ledamöter ansvarsfrihet för räkenskapsåret.

Karlstad, 2025-03-27

Leila Anderssson, revisor i Mensa Sverige

Material till punkt 10 på dagordningen

Budgetförslag för 2025 (§10.1)

Budgetförslag i SEK

	Budget 2024	Budget 2025
Intäkter		
Medlemsadministration	1 600 000	1 910 000
varav intäkt (not 1)	2 800 000	3 260 000
varav kostnad	-1200 000	-1350 000
Testning	280 000	280 000
varav intäkt	680 000	700 000
varav kostnad	-400 000	-420 000
Ränteintäkter	60 000	60 000
Föreningsadministration		
Styrelsen	-190 000	-200 000
Butiken - Resultat	-10 000	-25 000
IT	-200 000	-200 000
Legatus Mensae	-710 000	-720 000
Medlemsmatrikeln	-220 000	-200 000
PR och Press	-50 000	-50 000
Funktionärsträffar		
Funktionärsträffen	-200 000	-200 000
Testledarträff	-5 000	-90 000
Träff för GCP-informatörer	-90 000	-5 000
LF och LMA		
Lokal verksamhet	-270 000	-300 000
Regionala träffar	-45 000	-45 000
Årsträff och årsmöte		
Eventgrupp	-75 000	-75 000
Årsmöte (not 2)	-90 000	-95 000
Resor till årsmöte	-10 000	-50 000
Årsträffen - Bidrag från Mensa	-356 000	-350 000
Halvårsträff	-25 000	-25 000

	Budget 2024	Budget 2025
Verksamhet		
GCP (Särskilt begåvade barn)	-25 000	-25 000
Mensapriset	-20 000	-25 000
Nordisk stiftelse	-100 000	-100 000
Ombudsman		-5 000
Revisor		-5 000
Valkommitté		-5 000
Projektpost	-20 000	-20 000
Ungdomstester	-64 000	-100 000
Funktionärer		
Funktionär Bildbanksansvarig	-5 000	-5 000
Funktionär Förmånsansvarig	-5 000	-5 000
Funktionär SIG-ansvarig	-5 000	-5 000
Funktionär SIGHT	-5 000	-5 000
Funktionär Support	-5 000	-5 000
Funktionär Talesperson	-5 000	-5 000
Funktionär Webbredaktör	-5 000	-5 000
Funktionär Webbutvecklare	-5 000	-5 000
Funktionär Ungdomsansvarig	-5 000	-5 000
Justering	35 000	35 000
RESULTAT	-845 000	-675 000

Noter

1 Inkluderar antagande om höjning av medlemsavgiften till 395 kr från 2025-07-01.

2 Budgetpost ”Årsmöte” är separat från Årsträff och innehåller kostnader för streaming, lunch för deltagarna och lokal.

Förslag till vägledande budget för 2026 (§10.2)

Vägledande budgetförslag i SEK

	Budget 2025	Budget 2026
Intäkter		
Medlemsadministration	**1 910 000**	**2 010 000**
varav intäkt	3 260 000	3 460 000
varav kostnad	-1350 000	-1450 000
Testning	**280 000**	**280 000**
varav intäkt	700 000	720 000
varav kostnad	-420 000	-440 000
Ränteintäkter	60 000	60 000
Föreningsadministration		
Styrelsen	-200 000	-210 000
Butiken - Resultat	-25 000	-35 000
IT	-200 000	-150 000
Legatus Mensae	-720 000	-730 000
Medlemsmatrikeln	-200 000	-200 000
PR och Press	-50 000	-50 000
Funktionärsträffar		
Funktionärsträffen	-200 000	-200 000
Testledarträff	-90 000	-5 000
Träff för GCP-informatörer	-5 000	-90 000
LF och LMA		
Lokal verksamhet	-300 000	-310 000
Regionala träffar	-45 000	-45 000
Årsträff och årsmöte		
Eventgrupp	-75 000	-75 000
Årsmöte	-95 000	-100 000
Resor till årsmöte	-50 000	-50 000
Årsträffen - Bidrag från Mensa	-350 000	-350 000
Halvårsträff	-25 000	-25 000

	Budget 2025	Budget 2026
Verksamhet		
GCP (Särskilt begåvade barn)	-25 000	-25 000
Mensapriset	-25 000	-25 000
Nordisk stiftelse	-100 000	-100 000
Ombudsman	-5 000	-5 000
Revisor	-5 000	-5 000
Valkommitté	-5 000	-5 000
Projektpost	-20 000	-20 000
Ungdomstester	-100 000	-100 000
Funktionärer		
Funktionär Bildbanksansvarig	-5 000	-5 000
Funktionär Förmånsansvarig	-5 000	-5 000
Funktionär SIG-ansvarig	-5 000	-5 000
Funktionär SIGHT	-5 000	-5 000
Funktionär Support	-5 000	-5 000
Funktionär Talesperson	-5 000	-5 000
Funktionär Webbredaktör	-5 000	-5 000
Funktionär Webbutvecklare	-5 000	-5 000
Funktionär Ungdomsansvarig	-5 000	-5 000
Justering	35 000	35 000
RESULTAT	-675 000	-570 000

Material till punkt 11 på dagordningen

Verksamhetsplan för 2025

Framåt och uppåt

Arbetet med att minska den administrativa belastningen hos funktionärer och styrelse fortsätter, för att se till att uppdrag inom föreningen kan utföras med en hanterbar tidsinsats.

Arbetet med att få fler engagerade och intresserade av funktionärs- och styrelseposter fortsätter under året. Det behövs fler aktiva på alla nivåer om föreningen ska kunna bedriva önskade verksamheter.

Aktiviteter

Vi kommer under året att hålla årsmöte i Visby kombinerat med en årsträff. Det planeras en halvårsträff i november i Jönköping, som är orten för årsträffen 2026.

Styrelsen kommer att hålla en funktionärsträff i november.

Digitala möten mellan Lokalt medlemsansvariga (LMA) respektive lokalordföranden kommer att fortsätta under 2025.

Styrelsen fortsätter med förenklingar och digitalisering av administrativa stödprocesser för att underlätta funktionärernas arbete.

Testverksamheten

Testansvarig kommer under 2025 fortsätta undersöka möjligheterna att använda sig mer av Föreningshuset för vissa administrativa uppgifter.

Vi behöver få in fler testledare och testadministrationen behöver förstärkning för att minska belastningen samt motverka sårbarhet i funktionerna.

Under året planeras en fysisk träff för testorganisationen.

IT och hemsidan

Under 2025 ska två nya vice IT-ansvariga tillsättas i syfte att förstärka föreningens IT-arbete och support. Dessutom kommer det att genomföras förändringar i föreningens IT-miljö i enlighet med den plan som är fastställd inom IT-arbetsgruppen.

Målet under 2025 är att avsluta föreningens gamla IT-plattform och ersätta den med en ny.

.

Mensa GCP

Fokus för 2025 är att höja kvaliteten i material, nätverksinnehåll samt informatörskompetensen, i syfte att göra organisationen mer robust och lärande. GCP ska vidareutveckla GCP-dagen, informatörsutbildningar och digitala föreläsningar.

Informatörsträffarna fortsätter som digitala träffar, med inriktning på revideringar av föreläsningsmaterial samt nypublicerad forskning. GCP har en ambition att genomföra fysiska informatörsträffar under 2025.

Under 2025 ämnar GCP öka synligheten, med stöd från föreningens kommunikationsgrupp.

Vi syns och hörs

Mensapriset ska delas ut vid årsträffen, i syfte att uppmärksamma en gärning som korrelerar med föreningens grundpelare - att främja intelligens som kommit mänskligheten till godo.

Vi ökar fokus på kommunikation både internt och externt för att sprida information om vår förening.

Material till punkt 12 på dagordningen

Förslag från styrelsen

Höjning av medlemsavgift 2025

Föreningens ekonomi behöver stärkas, dels för att minska underskotten, dels för att ge möjlighet att köpa in fler administrativa tjänster. Styrelse och funktionärer behöver avlastas så att de olika rollerna kan klaras på ideell basis.

Nuvarande medlemsavgift 345 kronor har gällt sedan 1 juli 2010 efter beslut på årsmötet 2010.

Årsmötet 2024 antog en rådgivande motion om att höjning av medlemsavgiften bör ske med högst 15 procent. Styrelsens förslag på 395 kronor som ny medlemsavgift innebär en höjning under 15 procent.

Årsmötet 2018 beslutade att yngre medlemmar, till och med året då de fyller 20, fr o m 1 januari 2019 betalar 50 procent av full medlemsavgift. Avgiften avrundas uppåt till närmsta tiotal kronor.

Mensa Danmark har en medlemsavgift på 550 DKR (810 SEK).

Mensa Norge har en medlemsavgift på 500 NOK (480 SEK).

Mensa Finland har en medlemsavgift på 39€ (427 SEK).

Styrelsen föreslår årsmötet att besluta om att medlemsavgiften ska höjas till 395 kr från och med 2025-07-01.

Kandidatpresentationer

Kandiderar till Ordförande (§13.1)

Agnes Hedberg (§13.1.1)

Medlemsnummer: 1998092
Ort: Linköping
Gick med i Mensa: 1998

Kandiderar till ordförande därför att:
Transparens är inte en bonus - det är förutsättningen för en fungerande förening.

Jag kandiderar till posten som ordförande för att fortsätta att driva arbetet med ökad tillgänglighet och ännu tydligare kommunikation. Detta ska vara en självklar del av vår förening. Jag vet att ökad transparens och tydlighet stärker engagemanget hos medlemmar.

Vi är 8000 medlemmar i Mensa Sverige, men hur många vet egentligen hur föreningen styrs? Vem gör vad? Hur fattas besluten? Och var hittar vi informationen?

Vad tycker du är viktigt med denna roll? Som ordförande tar jag ansvar för att leda föreningen framåt, både i utmaningar och framgångar. Jag vill fortsätta att arbeta för att vi ska vara en inkluderande och tydlig organisation där funktionärer känner sig stöttade och där medlemmar känner sig delaktiga.

Efter många år i föreningen vet jag att medlemmar och funktionärer efterfrågar bättre kommunikation och tydligare strukturer - och det vill jag leverera.
Mensa Sverige är en förening med stor potential. Vi uppfyller redan våra syften, exempelvis genom GCP och Nordiska Mensastiftelsen, men också genom alla sociala evenemang som pågår runt om i vårt land, där engagerade eldsjälar driver en viktig del av vår förening framåt. Jag vet att vi kan bli ännu bättre på att inkludera, informera och utvecklas.

Vad vill du bidra med i rollen? Jag har tagit stort ansvar genom att starta upp och leda viktiga initiativ inom Mensa Sverige, bland annat de nationella online-mötena för lokala ordföranden samt lokalt medlemsansvariga, LMA:er. Som ordförande kommer jag att fortsätta att driva konkreta förändringar, exempelvis genom att skapa en plattform där medlemmar enkelt kan följa styrelsens arbete och hitta sätt att engagera sig på.

Jag vill göra det enklare att förstå hur föreningen fungerar genom att samla, strukturera och sprida information om styrelsens arbete samt funktionärsrollerna. Jag kommer att kartlägga befintlig information, fylla i luckor utifrån egna och medlemmarnas insikter samt göra den lättillgänglig via våra informationskanaler. Funktionärer ska snabbt kunna förstå sina roller och känna att de bidrar. Och fler medlemmar ska kunna engagera sig enkelt och utan hinder.
Under mina år i föreningen har jag mer eller mindre alltid haft en funktionärsroll. Jag har varit redaktör för Legatus Mensae, ordförande i min lokalförening Mensa Öst, tidigare sekreterare och nu aktivitetsansvarig i riksstyrelsen, där jag är inne på mitt sjätte år. Jag var också ordförande för den internationella valkommittén vid valet 2024 inom Mensa International.

Min superkraft är att entusiasmera och uppmuntra till handling. Min kunskap om föreningen gör att jag har förmågan att skapa kontakter mellan medlemmar och bygga broar mellan olika delar av vår förening.
Jag får saker gjorda. Som ordförande vill jag driva föreningen framåt tillsammans med er. Jag hoppas att du vill vara med - och ge mig ditt förtroende att leda arbetet.

Timmy Burchard (§13.1.2)

Medlemsnummer: 20121120
Ort: Göteborg
Gick med i Mensa: 2012, då när jag läste på om begreppet ”särskild begåvning” blev väldigt intresserad och började känna att ”Aha, det var därför min skolgång var som den var!” Men det dröjde många år innan jag själv började kunna säga att jag är ”särskilt begåvad” och faktiskt mena det. Den där Jante alltså.

Mitt medlemskap i Mensa: Det dröjde några år innan jag blev mer aktiv, och min första Mensaträff var när jag utbildade mig till GCP-informatör 2015. Jag är lärare, och när jag i slutet av 2018 fick möjligheten att bli GCP-ansvarig kändes det rätt givet att ta det steget. Mitt yrke och den rollen går hand i hand, och än idag blir det att jag föreläser för skolor och universitet emellanåt. 2023 lämnade jag det uppdraget för att testa på styrelsearbetet, och har nu suttit som medlemsansvarig i riksstyrelsen i två år. Det har varit en inlärningskurva, men eventuella misstag agerar i huvudsak som en morot för att göra bättre ifrån sig nästa gång. Jag är ju trots allt min egen största kritiker.

Vad är viktigt med denna roll: Som GCP-ansvarig njöt jag av det utåtriktade arbetet, att sprida en kunskap inte bara om särskild begåvning, men också om att ”annorlunda är okej”. Som medlemsansvarig har det varit internt arbete, hålla maskineriet igång. Båda rollerna har varit givande, och rollen som ordförande ser jag som en blandning av de två. Det handlar dels om att upprätthålla ett väloljat maskineri, och dels om att utföra ett mer utåtriktat arbete. Det är en tung ansvarsroll utåt och inåt, och jag känner mig väl medveten om vad rollen innebär och är trots det väldigt intresserad av rollen. Jag välkomnar ansvarstagande både i mitt yrkesliv och mitt föreningsliv, och brukar skämta om hur kul jag tycker det är att sitta i möten. Jag menar, jag måste väl tycka det, eftersom jag ständigt gör det? Jag gillar att vara produktiv, och även om alla möten kanske inte är så produktiva, så skulle rollen som ordförande mer än väl ge mig utlopp för det, och lite därtill.

Vad jag kan bidra med: Att axla ansvar och att agera ledare vid behov kommer naturligt för mig, och tror att jag kan bidra med ett tydligt ledarskap som kommer underlätta föreningsarbetet och föra det framåt. Detta genom att ta vara på ”annorlunda är okej”, och att utnyttja våra styrkor på rätt plats och till rätt sak. Mina effektiviseringsglasögon är alltid på, och de sociala styrkorna jag fått genom mitt läraryrke kommer komma väl till användning. Jag är sugen på en lite större klass helt enkelt!

Kandiderar till Sekreterare (§13.2)

Stefano Giangiacomo

Medlemsnummer: 20141191

Ort: Bromma, Stockholm

Gick med i Mensa: I november 2014, och så kastades jag in i föreningens volontärarbete nästan omgående.

Något mer du vill tillägga om ditt medlemskap i Mensa? Det är en spännande resa hittills. Jag har varit kulturskribent och redaktionsmedlem i Legatus från 2015 till reduktionen år 2024, och revisor i riksföreningen 2016-2021. De senaste 3 åren har jag varit ordförande i Stockholms styrelse och lämnade rollen vid årsmötet inför den här kandidaturen. Jag är också testledare sedan 2016, men jag har inte varit aktiv på sistone.

Vad tycker du är viktigt med just rollen som sekreterare? Noggrannheten och punktligheten. Sekreterarens arbete ligger bakom det mesta som medlemmarna läser om föreningens verksamhet, en flaskhals i den här rollen syns direkt.

Vad kommer du bidra med i rollen? Min erfarenhet. Hittills har jag redan varit sekreterare i 7 andra ideella föreningar av olika storlekar, från ett hundratal medlemmar till 230.000, och de som känner mig vet att min övriga styrelseerfarenhet är mycket längre och bredare än så. Jag kan avläsa dynamiken inom en styrelse och bistå ordföranden på bästa sättet. Jag är helt enkelt en pålitlig resurs för både medlemmar och verksamhetsledare.

Kandiderar till Aktivitetsansvarig (§13.3)

Eva Emfel

Medlemsnummer 20221704

Ort: Saltsjö-Boo

Gick med i Mensa 2022.

Något mer du vill tillägga om ditt medlemsskap i Mensa? Det fysiska testet en oktoberkväll i Stockholm 2022 visade sig vara en avgörande milstolpe i mitt liv sett till så mycket intressant jag därefter har varit med om och så många nya fina vänner och bekantskaper jag redan har vunnit genom föreningen. Jag har också blivit informellt ansvarig för AW:s i Stockholm för Mensakvinnor.

Vad tycker du är viktigt med rollen som Aktivitetsansvarig? Mensa ska vara ett forum för utbyte mellan medlemmarna i intellektuellt och socialt stimulerande miljöer. Det innebär att vi behöver mötas på olika sätt: digitalt, skriftligt (tidningen) och vid fysiska möten och aktiviteter. Den stimulans och gemenskap som uppstår vid dessa möten och aktiviteter är det unika med Mensa Sverige och det som många medlemmar uppskattar mest med föreningen. Som aktivitetsansvarig skulle jag se det som min roll att skapa goda förutsättningar för ett brett utbud av aktiviteter för medlemmarna genom att vara länken mellan styrelsen och lokalföreningarna och de lokalt medlemsansvariga. Jag vill bidra till samverkanstillfällen, underlätta kunskapsutbyte och nätverkande inom föreningen för de som innehar samma roll (ordförande, spelansvarig med flera roller) i olika delar av vårt avlånga land. Jag tror på kraften, kreativiteten och glädjen som frigörs när vi hjälper varandra driva och utveckla föreningen, och det är något som gynnar föreningen på lång sikt.

Vad kommer du bidra med i rollen? Jag har erfarenhet av att sitta i föreningsstyrelse i rollen kassör, och jag har tio års erfarenhet av att jobba i ledningsgrupp, vilket är bra erfarenheter för styrelseuppdraget i stort. I rollen som aktivitetsansvarig kommer jag att ta fram min nätverkande sida. Jag har ett stort hjärta, är bra på att lyssna och få andra att trivas och komma överens, samtidigt som jag, som så många andra i föreningen, är strukturerad och driftig.

Kandiderar till Medlemsansvarig (§13.4)

Caner Akturk (§13.4.1)

Medlemsnummer: 20182633

Ort: Stockholm

Gick med i Mensa : Mitt IQ-test är godkänt i 2012. Jag var medlem i Tyskland Mensa. Efter att jag flyttat till Sverige flyttade jag mitt medlemskap till Sverige.

Kandiderar till medlemsansvarig därför att: Jag arbetar som projektledare på ett IT-konsultbolag. Det är viktigt att välkomna nya projektmedlemmar och stakeholder och förklara och informera projektet. Där krävs en bra kommunikation och samarbete . Jag tror att det är viktigt att vara stöttande och försöka förstå medlemmars behov.

Vad kommer du bidra med i rollen?

Jag ska samarbete i styrelse och bidra gärna med assistans på medlemsnivå, ta reda på information med mera, kanske stödja lite inom IT också.

Kim Engqvist (§13.4.2)

Medlemsnummer: 20201043

Ort: Lund

Gick med i Mensa en höstdag -20 efter att ha erhållit ett testresultat som betydde väldigt mycket för mig. Det kom rätt i tiden helt enkelt.

Något mer du vill tillägga om ditt medlemskap i Mensa? Kaka sökte maka. Maka kaka nu vilja smaka?

Kandiderar till medlemsansvarig

Vad tycker du är viktigt med denna roll? Som medlemsansvarig har man en viktig roll i att säkerställa att administrativt arbete i föreningen fungerar på ett effektivt och smidigt vis.

Vad kommer du bidra med i denna roll? I min yrkesroll som IT-konsult brinner jag för att utreda mina kunders behov och att hjälpa dem lösa deras problem. Min ledstjärna har alltid varit att försöka se andras behov och att försöka möta andra så som jag själv skulle vilja bli behandlad. Jag är lösningsorienterad och organisatoriskt lagd och har även viss erfarenhet av rollen sedan tidigare då jag är engagerad i en kampsportsförening där jag sedan 2019 varit såväl styrelseordförande som medlemsansvarig. Har även erfarenheter av styrelsearbete från andra håll då jag helt enkelt tycker om att engagera mig i saker som berör mig! Jag känner sammanfattningsvis att jag har både engagemanget och de färdigheter som krävs för att

Kandiderar till Valkommittéledamot (§14.1)

Adam Thorp

Medlemsnummer: 1999224

Ort: Malmö

Gick med i Mensa 1999

Jag kandiderar till ledamot i valkommittén

Mensa står och faller med engagemanget från medlemmarna, och de centrala rollerna i den nationella styrelsen är förstås mycket viktiga för att föreningen ska leva och frodas. Jag tycker det är bra om föreningens årsmöte har genuint kvalificerade kandidater att välja, och gärna mer än en.

Vad kommer du att bidra med i rollen? Min förhoppning är att kunna hjälpa till med att samla in spännande kandidater som är villiga att dels förvalta föreningen, dels utveckla den vidare. Jag har nu varit aktiv just med valberedning i rätt många år, och börjar utveckla en bra förståelse för vad som krävs i den rollen.

Kandiderar till Valkommittéledamot, fyllnadsval 1 år (§14.2)

Tyvärr saknas kandidater till denna post.

Enligt stadgarna (§3.11.5) kan valkommittén själva välja in nya suppleanter för tiden fram till val kan ske.

Kontakta val@mensa.se vid intresse för denna post.

Kandiderar till vice ombudsman (§15)

Lennart Skärblom (§15.1)

Medlemsnummer: 1998204

Ort: Bromma, Stockholm

Gick med i Mensa: 1998. Jag var med på mitt första Mensa-event under årsträffen 2010. Jag gillade det verkligen, så jag har deltagit vid alla årsträffar sedan dess.

Jag kandiderar till Vice Ombudsman därför att det är viktigt för föreningen att ha en övervakande roll som kan hjälpa styrelse och medlemmar att hålla inom ramarna för stadgarna och till en samvaro som gynnar föreningen på sikt.

Förhoppningsvis kommer min tidigare erfarenhet som ombudsman att vara till nytta. Jag hoppas också att min erfarenhet från yrkeslivet kan hjälpa mig i rollen som vice ombudsman. Jag har någon fallenhet för analys och problemlösning, vilket jag också tror kan vara till fördel.

Jag är civilingenjör och jobbar med digitalisering och automatisering i sjukvården i Stockholm. Jag har varit IT-chef i 15 år, ”konsultat” inom IT i sjukvården i några år och jobbar nu som strateg på ett av Stockholms sjukhus. Jag gillar att köra motorcykel och intresserar mig för all möjlig teknik. Jag är också nyfiken och intresserad av hur människor tänker och varför de tänker som de gör.

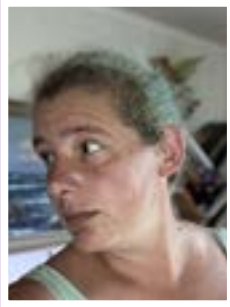

Ulle Östmark (§15.2)

Medlemsnummer: 2008249

Ort: Öxabäck

Gick med i Mensa: 2008

Jag kandiderar till vice ombudsman därför att: Min kandidatur till den här posten är ett sätt att försöka ge tillbaka till föreningen och medlemmarna det de givit mig. Jag har i Mensa kunnat känna mig hemma, vara mig själv och vara en i mängden. Jag vill bidra till att ännu fler medlemmar känner sig ännu mer välkomna och har ännu roligare i Mensas regi, oavsett på vilket sätt varje medlem väljer att vara en del av föreningen. Att varje medlem ska kunna känna sig trygg och välkommen på träffar av alla slag är bland det viktigaste som finns för mig, oavsett om jag får förtroendet att vara vice ombudsman eller inte.

Efter sex lärorika och intressanta år på posten hoppas jag på förnyat förtroende. Samtidigt känns det i demokratisk anda allra bäst när ni medlemmar har flera kandidater att välja mellan när ni ska lägga er röst.

För att berätta något om mig själv kan nämnas att jag har hunnit fylla 47, att jag jobbar som ridlärare i egen firma sedan nästan 25 år tillbaka och att jag bor på en liten gård med min man, vår dotter och ett knippe djur. Den lite nördigare delen av min personlighet samlar på ovanliga träd, är medlem i ett femtontal föreningar och läser matematikhistoria för nöjes skull.

Kandiderar till vice revisor, ordinarie val 3 år (§16)

Tyvärr saknas kandidater till denna post.

Kandiderar till Suppleant i styrelsen (§17.1)

Anita Hillerström Vagli (§17.1.1)

Medlemsnummer: 2005009

Ort: Stockholm

Gick med i Mensa: 2005

Jag är en norska bosatt i Stockholm sen snart 30 år, gift och har en son på 18 år. Social, empatisk och envis - passionerad hobbykock och nykär i surdegsbak. Boknörd, sångfågel och nyfiken rese-när. Älskar bostäder och renovering (vi har haft 8 olika bostäder i Stockholm de senaste 18 åren).

Jag kandiderar till styrelsesuppleant därför att: För mig handlar rollen som suppleant om att lära känna föreningen och medlemmarna för att vi tillsammans ska kunna fortsätta utveckla Mensa Sverige i en positiv riktning.

Vad kan du bidra med i rollen? Jag brinner för att Mensa Sverige ska vara en förening där alla medlemmar känner sig välkomna och inkluderade, och att vi därigenom attraherar fler nya medlemmar. Jag vill aktivt arbeta för att ett inkluderande synsätt ska genomsyra allt vi gör och att tolerans för våra olikheter och respekt för andras åsikter är ledord för oss alla.

Hans Brettschneider (§17.1.2)

Medlemsnummer: 2003148

Ort: Bureå/Skellefteå

Gick med i Mensa 2003. Jag gjorde Mensatestet mest av nyfikenhet och för att jag gillar problemlösning. När jag sedan kom med i Mensa kände jag också ett mervärde både för att jag träffade andra Mensaner som hade samma erfarenhet som jag från vardagslivet men även för att det var så många intressanta människor. Jag var rätt aktiv i början och höll i tester och ordnade lite träffar mm sedan blev det mindre ett antal år men sedan 3 av mina barn blivit medlemmar så har jag börjat engagera mig mer i Mensa igen. Sitter i Mensa Nords styrelse, engagerad i GCP och brukar hålla årliga träffar på min camping för Mensa Nord.

Jag kandiderar till styrelsesuppleant för att stötta övriga ledamot och hjälpa till där det behövs men även kunna komma in med nya perspektiv då man sitter med olika erfarenheter och bakgrund. Sedan känns ersättare även som en bra inkörsport för att se hur Mensa Sveriges styrelse fungerar för att eventuellt ta ett större ansvar framöver

Vad kommer du bidra med i rollen? Jag tror framförallt att jag kan hjälpa till när det gäller aktiviteter och medlemsvård. Jag är en van föreningsmänniska men är även van att hålla i aktiviteter och gillar att även testa nya ideer. Sedan har jag väl även en tanke att om man får in Mensamedlemmar från olika delar av Sverige i styrelsen kan man också lära av varandra och ta med idéer tillbaka till sin egna lokalavdelning.

Kandiderar till Suppleant i valkommittén (§17.2)

Tyvärr saknas kandidater till denna post.

Enligt stadgarna (§3.11.5) kan valkommittén själva välja in nya suppleanter för tiden fram till val kan ske.

Kontakta val@mensa.se vid intresse för denna post.

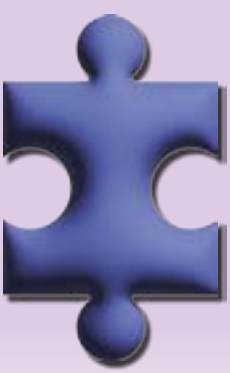

Material till punkt 18 på dagordningen

Rapporter om beslut från årsmötet 2024

Årsmötet 2024 antog en rådgivande motion om att medlemsavgiften ska höjas med maximalt 15 procent.
Förslag har presenterats under årsmötets punkt **12. Förslag från styrelsen**

Material till punkt 19 på dagordningen

Motioner från medlemmar till årsmötet 2025

19.1-3 Bidrag till Nordiska Mensastiftelsen 2026-2028

Motionsinlämnare Monika Orski (1991043)
Mensa Sveriges representant i styrelsen för Nordiska Mensastiftelsen

Här presenteras tre motioner, avseende att Mensa Sverige fortsatt skall bidra till finansering av Insamlingsstiftelsen Nordiska Mensastiftelsen, utåt känd som Nordic Mensa Fund. Det är tre motioner, för att medlemmarna skall kunna välja mellan tre nivåer av årlig summa, även om undertecknad som förslagsställare argumenterar för den högsta. Om motion A går igenom, kommer B och C att dras tillbaka. Om motion B går igenom, kommer C att dras tillbaka. Jag vill be alla som förhandsröstar att inte bara rösta för den nivå du tycker är den bästa, utan också säga ja till eventuella lägre nivåer.

Mer information om stiftelsen finns på nordicmensafund.org
Stiftelsen är även ämnet för en presentation under årsträffen.

Motivering

Årsmötet 2019 beslöt att Mensa Sverige, tillsammans med övriga nordiska Mensaföreningar, skulle delta i bildandet av en stiftelse med syfte att främja forskning kring den mänskliga intelligensens natur, karakteristika och användning med hänsyn till såväl fysiska och medicinska som psykologiska, sociologiska och utbildningsmässiga aspekter. Nordiska Mensastiftelsen, Nordic Mensa Fund, bildades formellt 2020. Genom den verkar Mensa Sverige, tillsammans med Mensa i våra grannländer, för ett av föreningens tre ändamål, nämligen att uppmuntra forskning kring intelligens.

Årsmötet 2019 beslöt också avsätta pengar för bidrag till stiftelsens tre första verksamhetsår: De tre övriga nordiska Mensaföreningarna, Mensa Danmark, Mensa Finland och Mensa Norge, följde efter med motsvarande beslut samma år. Vid respektive årsmöte 2022 följde sedan beslut om bidrag till stiftelsen för de kommande tre åren, dvs perioden 2023-2025.

För att kunna fortsätta bygga upp stiftelsens verksamhet, det vill säga finansiera forskning om intelligens, lägger stiftelsens styrelseledamöter i år fram förslag om ekonomiska bidrag för de kommande tre åren till respektive nationella Mensas årsmöte. För Mensa Sverige, som har nästan lika många medlemmar som de andra tre tillsammans, läggs förslag på tre nivåer med 130 000 sek som den rekommenderade och 80 000 sek som den lägsta. I de övriga nordiska föreningarna kommer förslagen att ligga lägre i absoluta tal men högre per medlem. Mensa Sverige är först ut med årsmötesbeslut.

(Motionsbeskrivning fortsätter på nästa sida)

Stiftelsen har nu varit igång i fem år. Redan 2020 började den dela ut stipendier för redan publicerade artiklar, och har sedan utlyst sådana stipendier varje år. 2021 började stiftelsen även dela ut stöd till små projekt, upp till 5 000 euro. Med det tillskott som kom från Mensaföreningarna från och med 2023, har stiftelsen kunnat öka taket för projektbidrag, så att forskare nu kan söka projektbidrag om upp till 10 000 euro. Sedan 2022 har stiftelsen även ordnat årliga webbinarier med några av de forskare som fått stipendier, på ”intelligence day” 1 oktober. Webbinarierna sänds live på Youtube och ligger även kvar på stiftelsens Youtube-kanal, där var och en kan ta del av dem.

Vi har på tämligen kort tid sett att det finns mycket intressant forskning kring intelligens i Norden, och att stiftelsen fyller sitt syfte. Det är dock ett syfte som kräver pengar, och även om det kommer in en del bidrag från privatpersoner kommer grunden även under de närmaste åren vara bidrag från de nordiska Mensaföreningarna. Utan sådana bidrag kan stiftelsen inte fortsätta sin verksamhet, och ju mer pengar den får in dess mer forskning kan den bidra till.

Under den nuvarande perioden, dvs även i år 2025, bidrar Mensa Sverige med 100 000 sek till stiftelsen. Vid beslutet 2022 motsvarade detta lite drygt 14 sek per medlem. Idag motsvarar det ungefär 12 sek per medlem. Bidrag på 130 000 sek / år de kommande åren skulle kompensera för inflation och valutaeffekter, så att vårt bidrag fortsätter ha ungefär samma effekt i stiftelsen som det har haft den gångna treårsperioden.

Man kan tycka att 130 000 sek är mycket pengar. Det är dock bara lite drygt 15 sek av varje medlemsavgift som Mensa Sverige får in, räknat på nuvarande medlemstal. Det är också väsentligt mindre än den del av Mensa Sveriges intäkter som i olika budgetposter avsätts direkt till det av Mensas tre ändamål som är att skapa socialt stimulerande miljöer för medlemmarna. Och samtidigt som det onekligen är pengar, är det inte mycket i förhållande till Mensa Sveriges budget som helhet.

Motion 19.1

A. Årsmötet beslutar att Mensa Sverige skall ge ett bidrag om lägst 130 000 sek per år till Insamlingsstiftelsen Nordiska Mensastiftelsen under de tre åren 2026 - 2028.

Mensa Sveriges styrelses rekommendation: RÖSTA NEJ

Styrelsen rekommenderar årsmötet att **RÖSTA NEJ** till denna motion, då vi önskar behålla bidragsnivån intakt på **100 000 SEK** per år tills vi fått justerat våra intäktsnivåer avseende medlems- och testavgifter, samt att dessa justeringar hunnit ge effekt. Trots att det ökade kostnadsläget slår hårt mot föreningen i många avseenden, vill vi behålla ett tydligt stöd till Nordiska Mensastiftelsen, dock på ojusterad nivå denna gång (bidraget fördubblades vid senaste äskningen).

Motion 19.2

B. Årsmötet beslutar att Mensa Sverige skall ge ett bidrag om lägst 100 000 sek per år till Insamlingsstiftelsen Nordiska Mensastiftelsen under de tre åren 2026 - 2028.

Mensa Sveriges styrelses rekommendation: RÖSTA JA

Styrelsen rekommenderar årsmötet att **RÖSTA JA** till denna motion, då vi önskar behålla bidragsnivån intakt på **100 000 SEK** per år tills vi fått justerat våra intäktsnivåer avseende medlems- och testavgifter, samt att dessa justeringar hunnit ge effekt.

Trots att det ökade kostnadsläget slår hårt mot föreningen i många avseenden, vill vi behålla ett tydligt stöd till Nordiska Mensastiftelsen, dock på ojusterad nivå denna gång (bidraget fördubblades vid senaste äskningen).

Motion 19.3

C. Årsmötet beslutar att Mensa Sverige skall ge ett bidrag om lägst 80 000 sek per år till Insamlingsstiftelsen Nordiska Mensastiftelsen under de tre åren 2026 - 2028.

Mensa Sveriges styrelses rekommendation: RÖSTA JA

Styrelsen rekommenderar årsmötet att **RÖSTA JA** till denna motion, då vi önskar behålla bidragsnivån intakt på **100 000 SEK** per år tills vi fått justerat våra intäktsnivåer avseende medlems- och testavgifter, samt att dessa justeringar hunnit ge effekt.

19.4 Mall för motioner till Mensas årsmöte

Motionsinlämnare Risto Pekkala (2004698)

Sammanfattning
Denna motion är i sig en mall som föreningen förslagsvis väljer att rekommendera till medlemmarna för att förenkla skrivandet av motioner till årsmötet.

Bakgrund
Vi har vida spridda erfarenheter av föreningsdemokrati och endast ett fåtal finner det tillräckligt roligt för att göra sig kunnig i ämnet. Föreningsdemokrati är ytterligare en sak att hålla reda på så med en förklarande motionsmall blir medlemmarnas motionsskrivande enklare. Demokratin är viktig för ett utvecklande och inkluderande föreningsliv och får inte fastna i bristande vägledning.

Förslaget i detalj
För en överskådlig och lättläst motion behöver den bestå av följande delarna.

En *huvudrubrik* som kort anger vad motionen handlar om. Kort är nyckelordet.

En *sammanfattning* som ger en snabb överblick på vad förslaget går ut på. De med intresse läser vidare i motionen och övriga kan hoppa till slutet med att-satserna.

En *bakgrund* med vad som motiverar motionären att skriva en motionen och vad motionären försöker lösa/ändra/förbättra i föreningen genom att skriva förslaget.

En detaljerat beskrivning utvecklas under rubriken *förslaget i detalj*. Här behöver en utförlig beskrivning ange hur varje del av förslaget löser/ändrar/förbättrar det uppmålade problemet under rubriken bakgrund. Lämpligen bör texten delas upp i kortare stycken för bättre läsbarhet. Undvik fackord eller åtminstone förklara dessa. Ex. så är ”anta” och ”avslå” föreningsdemokratiska ord för att säga ja respektive nej till ett förslag eller att-sats.

Sist, men viktigast för beslut på ett årsmöte, behöver en motion som avslutande punkt ha ett förslag till beslut som varje medlem kan rösta på med ja/bifall eller nej/avslag. Det görs enklast med en punktlista med så kallade att-satser som var och en för sig ska kunna antas eller avslås. Har att-satserna inbördes beroenden eller överlappningar bör de också formuleras så att alla punkterna var för sig kan antas eller avslås. Då kan motionen åstadkomma en positiv förändring även om inte alla att-satserna blir bifallna.

Årsmötet föreslås att:
- anta denna punkt som ett exempel på att-sats som kan bifallas eller avslås oberoende av andra att-satser.
- anta denna motion som rekommenderad mall för motioner till årsmötet.
- om ovan att-satser avslås så ska styrelsen skriva en bättre mall.˚

Motionär
Risto Pekkala, Luleå

19.4 Årsmötet föreslås att:
- Anta denna punkt som ett exempel på att-sats som kan bifallas eller avslås oberoende av andra att-satser.
- Anta denna motion som rekommenderad mall för motioner till årsmötet.
- Om ovan att-satser avslås så ska styrelsen skriva en bättre mall.

Mensa Sveriges styrelses rekommendation: **AVSTÅR REKOMMENDATION**
Styrelsen **AVSTÅR FRÅN ATT LÄMNA REKOMMENDATION** till årsmötet om hur de ska rösta. Motionen lyfter en viktig fråga om att göra föreningsdemokratin mer tillgänglig, vilket styrelsen uppmuntrar och tackar för.

Material till punkt 20 på dagordningen

Plats för årsmöte 2026

Styrelsen beslutade vid sitt möte 9 februari 2025 att årsmötet 2026 med omgivande årsträff ska hållas i Jönköping, enligt Eventgruppens framlagda förslag.

Material till punkt 21 på dagordningen

Plats för årsmöte 2027

Styrelsen beslutade vid sitt möte 9 februari 2025 att årsmötet 2027 med omgivande årsträff ska hållas i Borås, enligt Eventgruppens framlagda förslag.

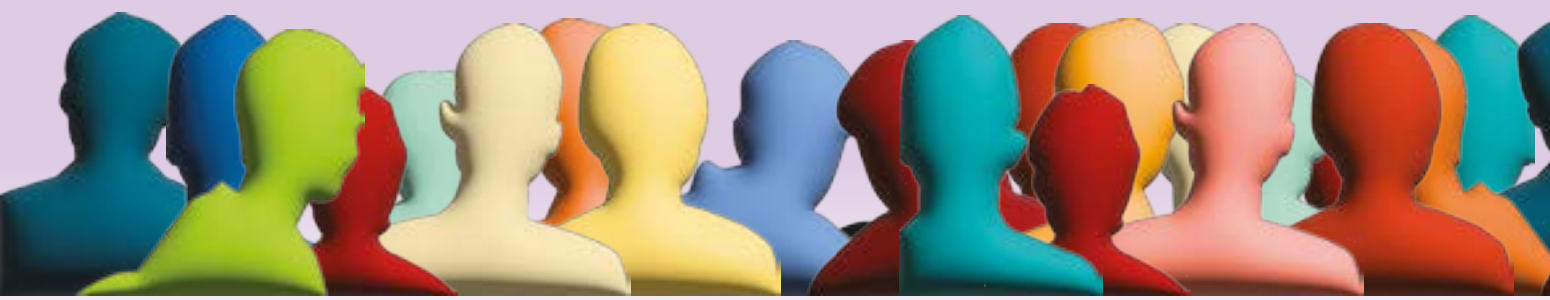

Har du frågor som du vill att styrelsen svarar på under årsmötet?

Vi vet att många har frågor på styrelsens rapportering av året som varit, på planerna för kommande år eller på övriga förslag som lagts fram till årsmötet.

Självklart ska vi svara på alla era frågor, men vi vill gärna få en chans att förbereda oss. Dels för att årsmötet ska gå lite snabbare, dels för att vara säkra på att vi har informationen till hands under årsmötet.

Därför önskar vi att ni skickar in era frågor till styrelsen på board_sweden@mensa.se senast den 20 maj 2025, så hinner vi förbereda svar till årsmötet i förväg. Givetvis kommer det även finnas utrymme att ställa frågor på plats, men det är inte alltid vi har alla uppgifter till hands och kan svara under pågående årsmöte.

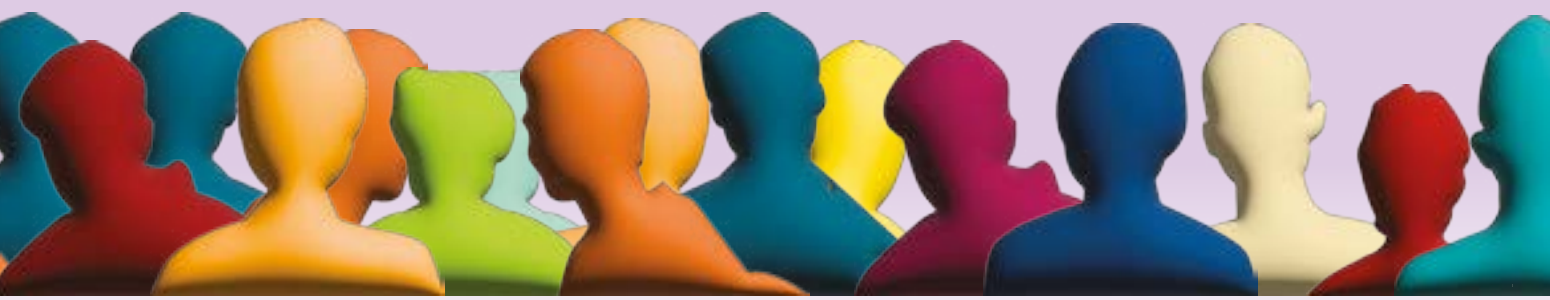

Instruktioner för poströstning

Tag kopia på röstsedeln eller klipp ut den. Stoppa den ifyllda röstsedeln i ett vanligt fönsterlöst kuvert och klistra igen. Lägg sedan detta i ett större kuvert och lägg även i en lapp med ditt namn, namnteckning och medlemsnummer. Finns det flera poströstare i hushållet kan ni använda ett gemensamt ytterkuvert, men se till att det är tydligt vilket innerkuvert som hör till vilken röstande.

Skicka poströsten till:

Ismo Niemenpää
Värmdövägen 935
132 36 Saltsjö-Boo

Märk det yttre kuvertet med **Poströst**.

Poströster måste vara valkommittén tillhanda **senast lördagen den 24 maj 2025**. För sent inkomna poströster kommer att ogiltigförklaras, även om de har en poststämpel daterad innan denna tidpunkt.

Poströster som saknar namn, namnteckning eller medlemsnummer kommer att ogiltigförklaras. Det inre kuvertet kommer att separeras från medlemsnumret och namnet när poströsten bedömts vara giltig. Alla poströster öppnas sedan av valkommittén den 31 maj. På så sätt bibehålls de röstandes anonymitet, i enlighet med stadgarna.

Instruktioner för röstsedeln

För punkterna 4-5, 7-12, och 19 väljer du som ska rösta om du är för eller emot förslaget genom att sätta ett kryss i motsvarande ruta. Om du inte vill ta ställning i en fråga kan du välja att avstå genom att sätta krysset i rutan ”Avstår”. Sätt endast ett kryss per punkt; vid fler än ett kryss per fråga kommer rösten inte att räknas för den punkten.

Till posterna som Sekreterare samt Aktivitetsansvarig finns endast en nominerad kandidat till vardera. Dessa kandidater är därmed automatiskt valda enligt stadgarna.

Till posterna som Ordförande (punkt 13.1), Medlemsansvarig (punkt 13.4), Vice ombudsman (punkt 15) samt Styrelsesuppleant (punkt 17.1) finns två kandidater vardera. Rangordna dessa på röstsedeln med siffror 1 och 2 (1 för den du helst röstar på).

Rösterna räknas enligt principen “Enkel överförbar röst”, se stadgarna punkt 5.6.3.

Notera att denna röstsedel enbart är för poströstning!

På årsmötet den 31 maj delas röstsedel i en annan färg ut och kommer att vara giltig endast under årsmötet.

Poströstsedel årsmöte 31 maj 2025

Denna röstsedel är endast avsedd för förtidsröstning.

4. Godkännande av kallelse

☐ Ja ☐ Nej ☐ Avstår

5. Godkännande av dagordning

☐ Ja ☐ Nej ☐ Avstår

7. Godkännande av styrelsens årliga rapport för 2024

☐ Ja ☐ Nej ☐ Avstår

8. Godkännande av styrelsens av revisorn granskade ekonomiska redovisning för 2024

☐ Ja ☐ Nej ☐ Avstår

9. Frågan om ansvarsfrihet för styrelsen för 2024

☐ Ja ☐ Nej ☐ Avstår

10. Budget
10.1 Godkännande av budget för 2025

☐ Ja ☐ Nej ☐ Avstår

11. Godkännande av styrelsens verksamhetsplan för 2025

☐ Ja ☐ Nej ☐ Avstår

12. Omröstning avseende förslag från styrelsen

☐ Ja ☐ Nej ☐ Avstår

13. Val av ledamöter till styrelsen
13.1 Ordförande

☐ Agnes Hedberg (1998092) ☐ Timmy Burchard (20121120)

13.4 Medlemsansvarig

☐ Caner Akturk (20182633) ☐ Kim Engqvist (20201043)

15. Val av vice ombudsman

☐ Lennart Skärblom (1998204) ☐ Ulle Östmark (2008249)

17. Val av suppleanter
17.1 Suppleant i styrelsen

☐ Anita Hillerström Vagli (2005009) ☐ Hans Brettschneider (2003148)

19. Omröstning avseende inlämnade motioner från medlemmar
19.1 Bidrag till Nordiska Mensastiftelsen 2026-2028, alt. A

☐ Ja ☐ Nej ☐ Avstår

19.2 Bidrag till Nordiska Mensastiftelsen 2026-2028, alt. B

☐ Ja ☐ Nej ☐ Avstår

19.3 Bidrag till Nordiska Mensastiftelsen 2026-2028, alt. C

☐ Ja ☐ Nej ☐ Avstår

19.4 Mall för motioner till Mensas årsmöte

☐ Ja ☐ Nej ☐ Avstår

POSTTIDNING B

Mensa Sverige
c/o Föreningshuset
Sedab AB
Lumaparksvägen 7
120 31 Stockholm