WIKIPÉDIA
L'encyclopédie libre

Notation algébrique

La **notation algébrique** est un système de description des coups joués aux échecs qui a été présenté la première fois en 1737 par Philippe Stamma dans un *Essai sur le jeu des échecs*, et repris dans son livre *Le Noble Jeu des Échecs*. Mais ces œuvres sont restées plus ou moins dans l'ombre à la suite de sa défaite face à Philidor, dont le célèbre manuel *L'Analyse du Jeu des Échecs*, utilisait une forme littérale.

La notation algébrique a donc mis longtemps à s'imposer, avant de devenir — de nos jours — la notation officielle de la Fédération internationale des échecs. La notation descriptive est restée dominante jusque dans les années 1970, notamment dans les pays anglophones et hispanophones.

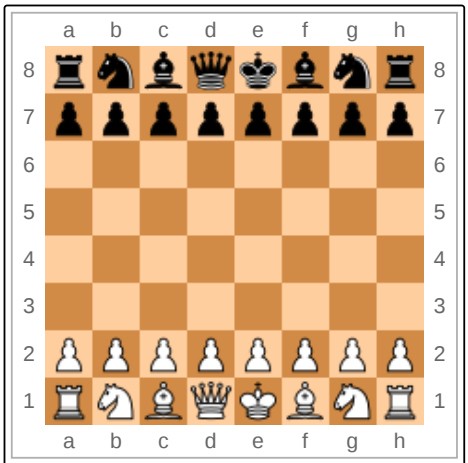

Position initiale de la partie : les colonnes sont repérées par des lettres de a à h, les rangées par des chiffres de 1 à 8 (les Blancs sont au Sud, et les Noirs au Nord).

L'échiquier

Les 8 lignes « verticales » sont appelées *colonnes*.
Les 8 lignes « horizontales » sont appelées *rangées* ou *traverses*.
Les 26 lignes obliques à 45° (13 noires et 13 blanches) sont appelées *diagonales*.

Dans la représentation conventionnelle en diagramme, les Blancs sont en bas, les Noirs en haut.

Coordonnées

Des coordonnées sont utilisées pour désigner chacune des 64 cases de l'échiquier. La notation est simple : les 8 colonnes sont « numérotées » de gauche à droite par les lettres minuscules allant de **a** à **h** et les 8 rangées numérotées de bas en haut de **1** à **8**.

Chaque case est alors désignée par l'intersection d'une lettre (pointant une **colonne**) et d'un chiffre (pointant une **rangée**). Par exemple, la toute première case, en bas à gauche, se nomme **a1**. La seconde, en allant de la gauche vers la droite, se nomme **b1**, ainsi de suite. Et la dernière se nomme **h8** (tout en haut à droite).

Par ce système, on peut ainsi désigner des **colonnes** (vertical) et des **rangées** (horizontal). La colonne **a** comporte alors toutes les cases se trouvant visées par la coordonnée **a**, à savoir **a1**, **a2**, **a3**, **a4**, **a5**, **a6**, **a7** et **a8**. Et la 4e rangée comporte toutes les cases se trouvant visées par la coordonnées **4**, à savoir **a4**, **b4**, **c4**, **d4**, **e4**, **f4**, **g4** et **h4**.

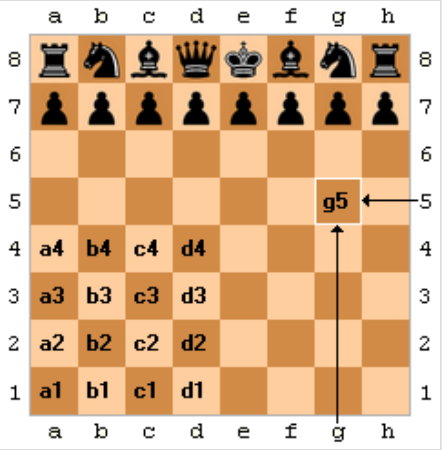

Notation algébrique des coups. À l'intersection de la colonne g et de la rangée numéro 5, se trouve la case g5.

Chaque joueur doit avoir à sa droite une case blanche (**a8** et **h1**). C'est un repère utile pour vérifier, avant d'entamer une partie, que l'échiquier est bien orienté.

Les pièces

Notation des pièces en français

Chaque camp est composé de seize pièces, notées ainsi dans la notation française :

- un roi, noté **R**
- une dame, notée **D**
- deux tours, notées **T**
- deux fous, notés **F**
- deux cavaliers, notés **C**
- huit pions, notés **P** en notation complète et non notés en notation abrégée.

Au début de la partie, les pièces sont disposées sur l'échiquier comme indiqué sur le diagramme plus haut. Au centre, le roi et la dame (la dame sur la case de sa couleur sur la colonne **d**), puis de part et d'autre, les deux fous, les deux cavaliers puis les deux tours. Les 8 pions occupent la rangée située immédiatement devant ces pièces.

La notation des pièces ci-dessus ne prend en compte que le type des pièces : par exemple, **F** désigne un fou blanc ou noir, on identifie chaque pièce individuellement sur l'échiquier en indiquant la case sur laquelle elle se trouve.

Il n'est pas nécessaire normalement de noter le pion (il suffit d'indiquer sa case), mais quand on le fait, on utilise la lettre **P** en français.

Notations des pièces dans les autres langues

Nom et notation des pièces dans différentes langues

Langue	Roi		Dame		Tour		Fou		Cavalier		Pion
	♔ ♚		♕ ♛		♖ ♜		♗ ♝		♘ ♞		♙ ♟
Afrikaans	?	Koning	?	Dame	?	Toring	?	Loper	?	Ruiter	Pion
Allemand	K	**K**önig	D	**D**ame	T	**T**urm	L	**L**äufer	S	**S**springer	Bauer
Anglais	K	**K**ing	Q	**Q**ueen	R	**R**ook	B	**B**ishop	N	K**n**ight	Pawn
Arabe	م	مَلِك	و	وزير	ر	رخ/طابية	ف	فيل	ح	حصان	بيدق/ عسكري
Bulgare	?	Цар	?	Царица, Дама	?	Топ	?	Офицер	?	Кон	Пешка
Catalan	R	**R**ei	D	**D**ama	T	**T**orre	A	**A**lfil	C	**C**avall	Peó
Chinois	?	王	?	后	?	車	?	象	?	馬	兵
Croate	?	Kralj	?	Kraljica	?	Top	?	Lovac	?	Skakač	Pješak
Danois	?	Konge	?	Dronning	?	Tårn	?	Løber	?	Springer	Bonde
Espagnol	R	**R**ey	D	**D**ama	T	**T**orre	A	**A**lfil	C	**C**aballo	Peón
Espéranto	R	**R**eĝo	D	**D**amo	T	**T**uro	K	**K**uriero	Ĉ	**Ĉ**evalo	Peono
Finnois	K	**K**uningas	D	Kuningatar	T	**T**orni	L	**L**ähetti	R	**R**atsu	Sotilas
Français	R	**R**oi	D	**D**ame	T	**T**our	F	**F**ou	C	**C**avalier	Pion
Grec moderne	P	Βασιλιάς	Β	Βασίλισσα	Π	Πύργος	Α	Αξιωματικός	Ι	Ίππος	Πιόνι / Στρατιώτης
Hébreu	מ	מלך	מה	מלכה	צ	צריח	ר	רץ	פ	פרש	רגלי
Hongrois	K	**K**irály	V	**V**ezér	B	**B**ástya	F	**F**utó	L	**L**ó	Gyalog
Indonésien	R	**R**aja	M	**M**esa	B	**B**enteng	G	Menteri	K	**K**uda	Pion
Interlingua	R	**R**ege	G	Re**g**ina	T	**T**urre	E	**E**piscopo	C	**C**avallo	Pedon
Islandais	K	**K**óngur	D	**D**rottning	H	**H**rókur	B	**B**iskup	R	**R**iddari	Peð
Italien	R	**R**e	D	**D**onna	T	**T**orre	A	**A**lfiere	C	**C**avallo	Pedone
Japonais	?	キング	?	クイーン	?	ルーク	?	ビショップ	?	ナイト	ポーン
Kannara	?	ರಾಜ	?	ಮಂತ್ರಿ	?	ಆನೆ	?	ಒಂಟೆ	?	ಕುದುರೆ	ಪದಾತಿ
Latin	?	Rex	?	Regina	?	Rochus	?	Alfīnus	?	Eques	Pedes
Letton	K	**K**aralis	D	**D**āma	T	**T**ornis	L	**L**aidnis	Z	**Z**irdziņš	Bandinieks
Lituanien	K	**K**aralius	V	**V**aldovė	B	**B**okštas	R	**R**ikis	Ž	**Ž**irgas	Pėstininkas
Luxembourgeois	?	Kinnek	?	Damm	?	Tuerm	?	Leefer	?	Päerd	Bauer
Néerlandais	K	**K**oning	D	**D**ame	T	**T**oren	L	**L**oper	P	**P**aard	Pion
Norvégien (bokmål)	K	**K**onge	D	**D**ronning	T	**T**årn	L	**L**øper	P	S**p**ringer	Bonde
Polonais	K	**K**ról	H	**H**etman	W	**W**ieża	G	**G**oniec	S	**S**koczek	Pion

Portugais	R	**R**ei	D	**D**ama	T	**T**orre	B	**B**ispo	C	**C**avalo	Peão
Roumain	R	**R**ege	D	Regină (ou **D**ama)	T	**T**urn	N	**N**ebun	C	**C**al	Pion
Russe	Кр	**Кор**оль	Ф	**Ф**ерзь	Л	**Л**адья	С	**С**лон	К	**К**онь	Пешка
Serbe	К	Краљ	Д	Краљица	Т	Топ	Л	Ловац	С	Скакач	Пешак
Slovaque	K	**K**ráľ	D	**D**áma	V	**V**eža	S	**S**trelec	J	**J**azdec	Pešiak
Slovène	K	**K**ralj	D	**D**ama	T	**T**rdnjava	L	**L**ovec	S	**S**kakač	Kmet
Suédois	?	Kung	?	Dam	?	Torn	?	Löpare	?	Springare	Bonde
Tchèque	K	**K**rál	D	**D**áma	V	**V**ěž	S	**S**třelec	J	**J**ezdec	Pěšec
Turc	?	Şah	?	Vezir	?	Kale	?	Fil	?	At	Piyon
Ukrainien	?	Король	?	Королева	?	Тура	?	Слон	?	Кінь	Пішак
Vietnamien	V	Vua	H	Hậu	X	Xe	T	Tượng	M	Mã	Tốt

Notation des parties

Pour noter les parties, plusieurs systèmes ont été proposés et utilisés ; le système « algébrique » est pratiquement le seul en usage aujourd'hui. Dans le jeu par correspondance, la notation internationale est également utilisée.

Notation algébrique

Pour noter le coup d'un joueur, on indique la nature de la pièce (par son *code* ou rien pour le pion, voir plus haut), les coordonnées de la case de départ, le déplacement (« - ») ou la prise (« x »), les coordonnées de la case d'arrivée et la promotion éventuelle (« D », par exemple). Exemples :

- e2-e4 : le pion, en e2 au départ, se déplace en e4 ;
- e7-e8C : le pion, en e7 au départ, se déplace en e8 et est promu en cavalier ;
- Cf6xe4 : le cavalier, en f6 au départ, va sur la case e4 en prenant la pièce située sur cette case.

Le numéro d'ordre des coups est donné pour les Blancs et n'est pas répété pour les Noirs dont le coup s'inscrit à la suite après une seule espace :

Ce qui pourrait donner, pour un début de partie :

1. e2-e4 Cg8-f6
2. d2-d4 Cf6xe4
3. etc.

Dans ce système, des informations sont superflues, par exemple le code des pièces, ou souvent la case de départ, ou la prise.

À la suite d'une interruption de la notation de la partie (annotation, commentaire, etc.) le numéro du coup est suivi de points de suspension pour indiquer que ce coup est joué par les noirs. Par exemple : 25. Df3 (forcé pour parer le mat en g2) 25… Te1+

Notation algébrique abrégée

C'est la notation utilisée de nos jours dans toutes les compétitions[1]. Elle diffère de la notation algébrique complète sur les points suivants :

- Lorsque la pièce jouée est un pion, on omet de noter l'initiale de la pièce (P).

- On ne mentionne pas la case de départ de la pièce lorsqu'il n'y a pas d'ambigüité ; en effet dans la majorité des cas, une seule pièce du type indiqué peut se rendre sur la case d'arrivée.
- En cas d'ambiguïté sur la pièce qui se déplace, on marque la lettre de la colonne où se trouve la bonne pièce (exemple : un cavalier blanc en f3, un cavalier blanc en g4. Le cavalier en f3 se déplace en e5. Noter *Ce5* est insuffisant, on note alors *Cfe5*).
- S'il y a encore ambiguïté, on remplace la lettre de la colonne par le numéro de la rangée (changeons l'exemple précédent, prenons un cavalier blanc en f3 et un cavalier blanc en f7. *Ce5* ou *Cfe5* sont tous deux insuffisants pour identifier la pièce ; on doit noter *C3e5*).

Exemple :

1. e4 Cf6 : le pion blanc (en e2) se déplace en e4 ; le cavalier noir (en g8) se déplace en f6.
2. d4 Cxe4 : le pion blanc (en d2) se déplace en d4 ; le cavalier noir (en f6) prend en e4.
3. etc.

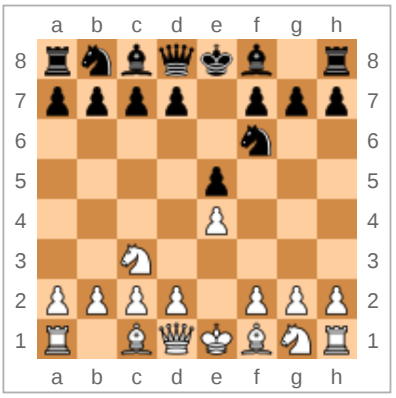

Les Blancs peuvent jouer **3.Cge2**

Les Blancs peuvent jouer **3.Ce2** (et pas *Cge2*) car il n'y a pas d'ambigüité, le cavalier c3 étant cloué.

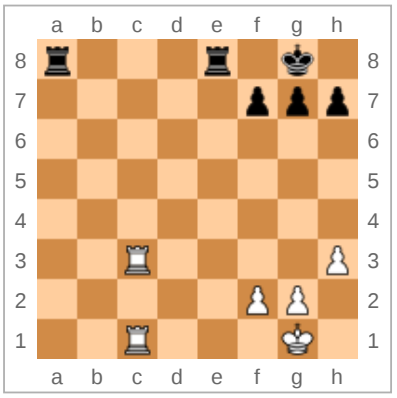

Les Blancs peuvent jouer **T3c2**, les Noirs **Tab8**.

Pour la prise par les pions, on indique toujours la colonne de départ. Exemple : 2. exd5. La prise « en passant » s'écrit *e.p.*

Notation figurine

Dans de nombreuses revues, les initiales des pièces sont remplacées par des figurines, par exemple ♞c6 au lieu de Cc6. L'utilisation des figurines plutôt que des lettres pour désigner les pièces offre l'avantage d'être comprise des lecteurs du monde entier.

D'autre part, la notation est parfois encore abrégée en omettant le signe de la prise (×) et le numéro de rangée pour les prises de pion (ainsi *exd4* devient *ed*, pour autant qu'il n'y ait pas d'ambigüité), l'indication de l'échec et de la prise en passant sont aussi omises. Ces pratiques s'écartent cependant du standard communément admis.

L'*Informateur d'échecs* est connu pour avoir développé, outre la notation figurine proprement dite, toute une sténographie permettant de caractériser brièvement l'intérêt d'un coup ou la position de la partie. Cette « sténographie » échiquéenne, sans être officielle, est généralement bien admise dans le monde échiquéen (beaucoup d'ouvrages l'utilisent, en totalité ou en partie). Le lexique de ces codes est présenté dans tous les ouvrages de la maison d'édition.

Le joueur britannique John Nunn, auteur de nombreux ouvrages sur les finales d'échecs, a quant à lui, redéfini de façon particulière certains symboles pour permettre une meilleure description des fins de parties.

Ponctuation et commentaires

Il existe de nombreux signes complémentaires pour décrire ou commenter des évènements dans une partie. Par exemple, pour signaler qu'un déplacement met en échec l'adversaire, pour commenter un bon coup, etc.

Les commentaires et les évaluations sont destinés aux analyses ; ils ne peuvent pas figurer sur la feuille de partie en tournoi, car celle-ci est réservée à l'enregistrement des coups joués.

Évènements	
+	Échec au roi
#	Échec et mat
++	Indique un échec et mat selon le règlement de la FIDE. Certains auteurs l'utilisent cependant pour marquer un échec double.
x	Prise
e.p.	Prise en passant
0-0	Petit roque
0-0-0	Grand roque
(=)	Proposition (ou réclamation) de nulle. Ce symbole doit être obligatoirement noté.

Commentaires	
!	Bon coup
!!	Très bon coup
?	Mauvais coup
??	Très mauvais coup
!?	Coup intéressant, peut-être bon
?!	Coup douteux

Évaluation de la position (système adopté notamment par l'*Informateur des échecs*)	
+/= *ou* ±	Les Blancs sont un peu mieux.
±	Les Blancs sont mieux
+—	Les Blancs ont un avantage décisif
=/+ *ou* ∓	Les Noirs sont un peu mieux
∓	Les Noirs sont mieux
—+	Les Noirs ont un avantage décisif
=	Égalité
∞	position incertaine
=/∞	Avec compensation pour le matériel

Le pat et l'abandon n'ont pas de symbole défini. Mais le résultat de leur occurrence — partie nulle ou gain de l'adversaire du joueur ayant abandonné — sont notés respectivement ½-½ et 1-0 ou 0-1 selon le camp ayant abandonné.

Notes et références

1. (en) Appendice C aux règles du jeu d'échecs de la FIDE (http://www.fide.com/fide/handbook.html?id=125&view=article)

Articles connexes

- Notation aux échecs
- Notation descriptive

Ce document provient de « https://fr.wikipedia.org/w/index.php?title=Notation_algébrique&oldid=218316260 ».