LAPORAN PRAKTIKUM

POSTTEST 3

ALGORITMA PEMROGRAMAN LANJUT

Disusun oleh:

Nuril Akmal 2509106074

Kelas B2'25

PROGRAM STUDI INFORMATIKA

UNIVERSITAS MULAWARMAN

SAMARINDA

2025

1. Flowchart

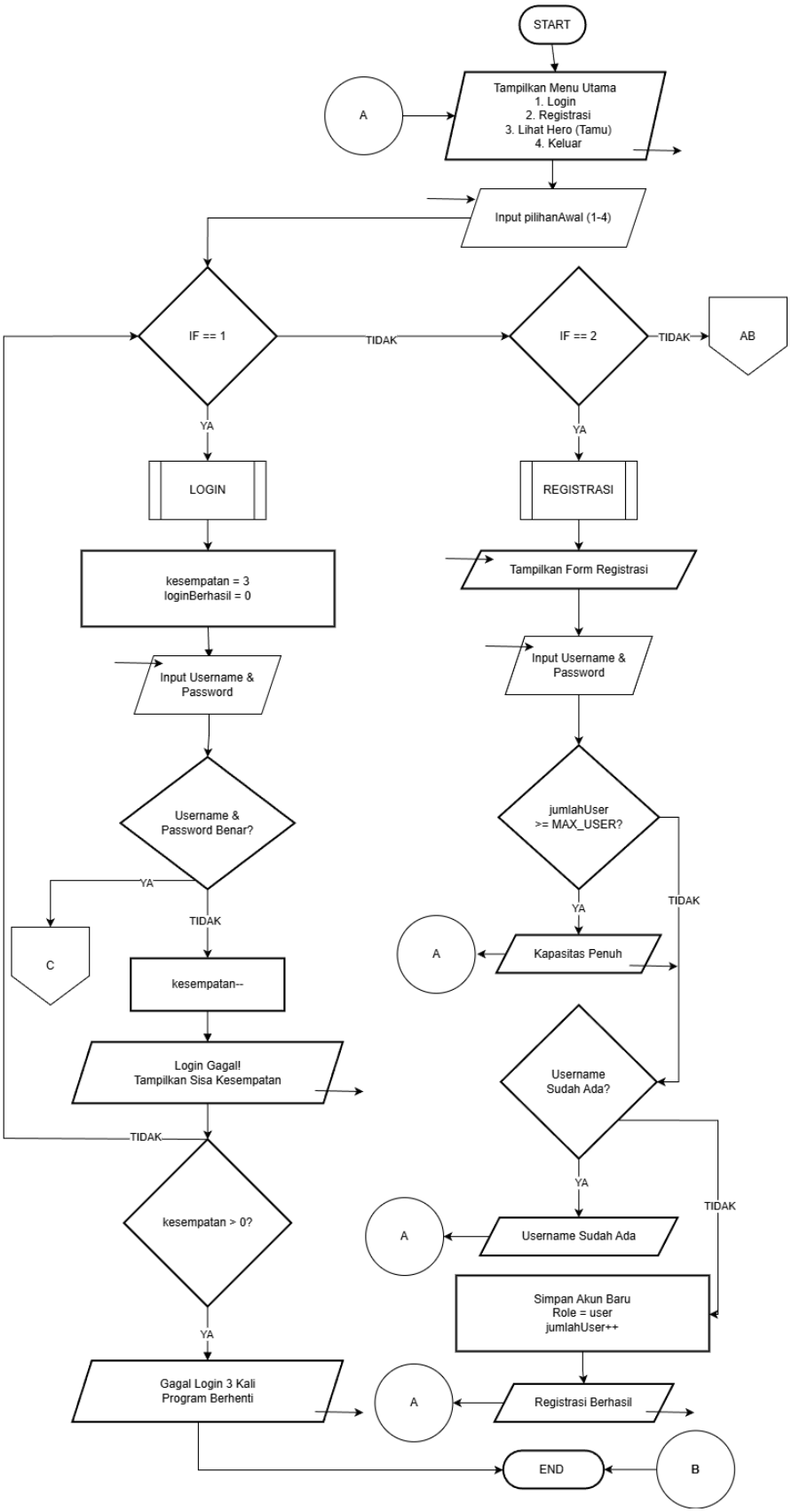

Gambar 1.1 Flowchart Menu Utama (1)

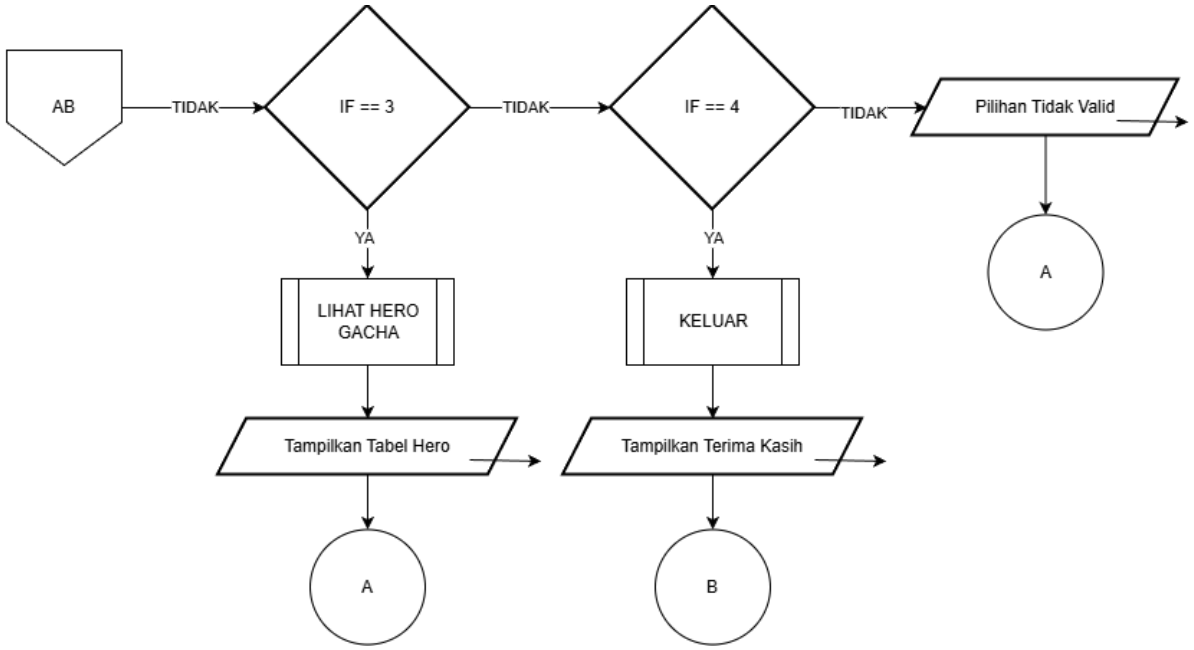

Gambar 1.2 Flowchart Menu Utama (2)

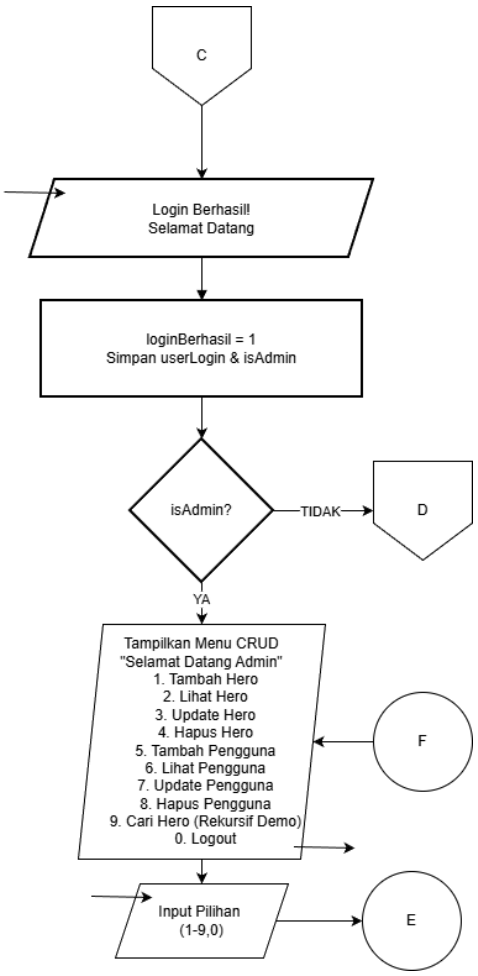

Gambar 1.3 Flowchart Menu Admin (1)

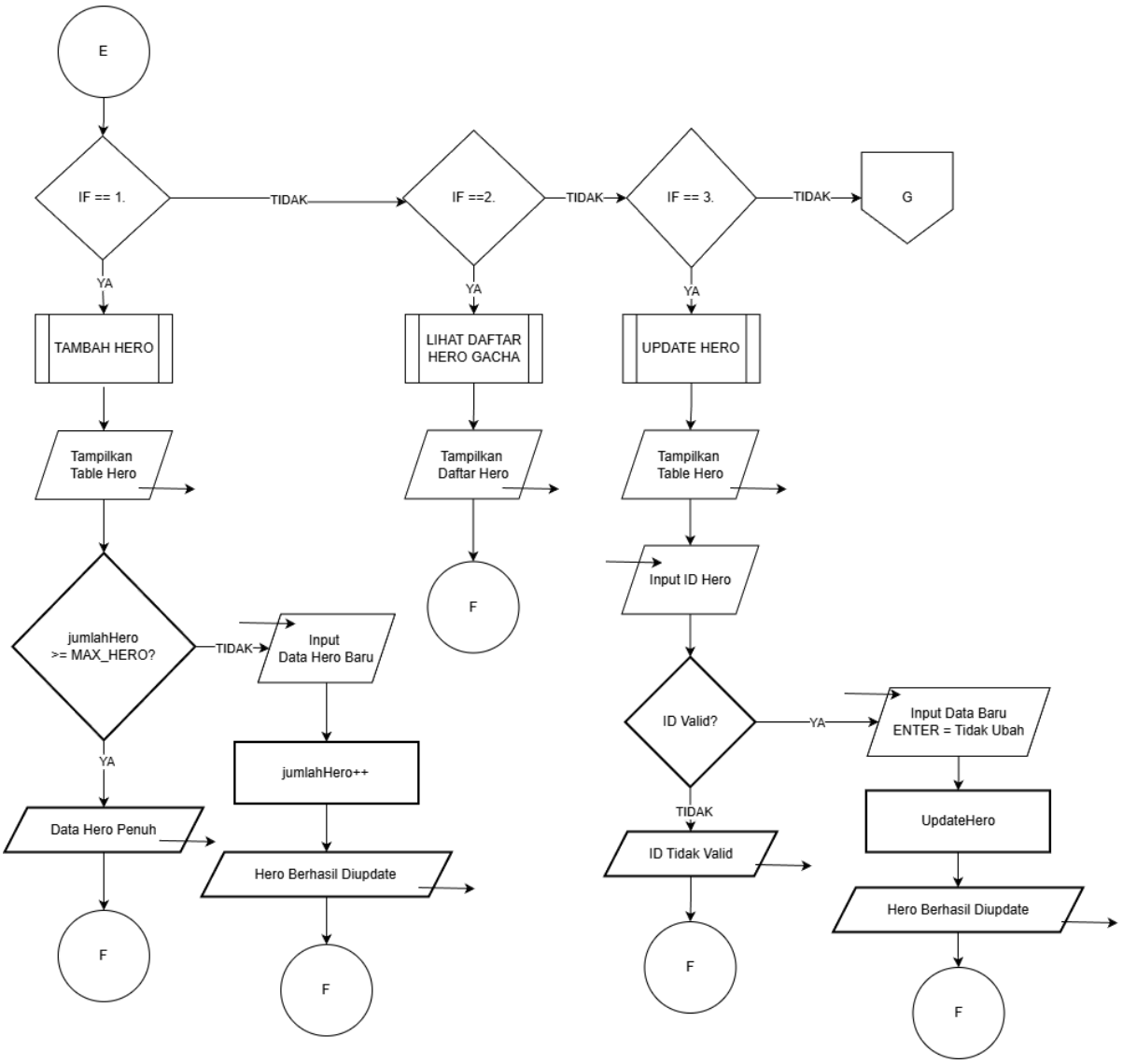

Gambar 1.4 Flowchart Menu Admin (2)

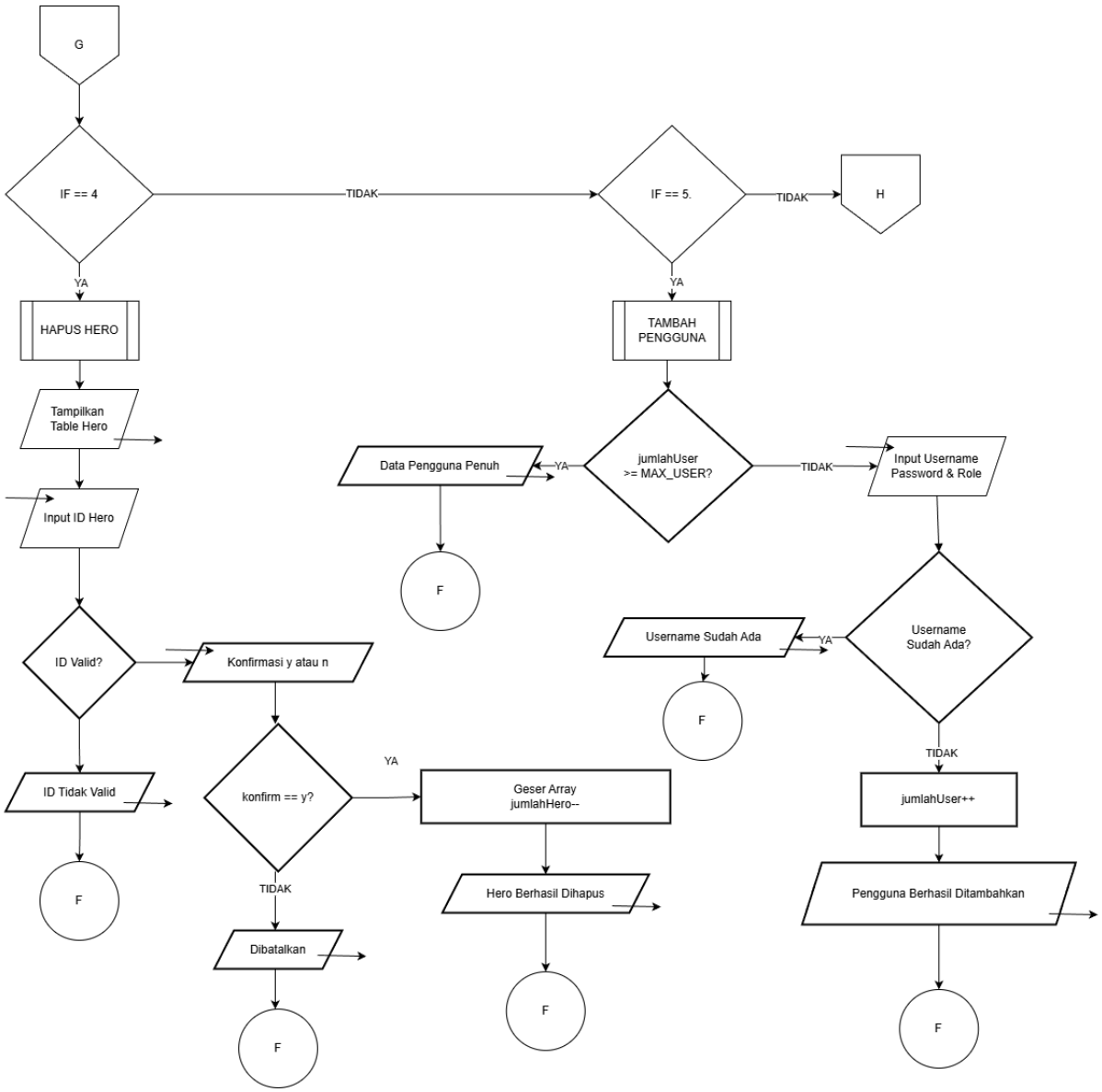

Gambar 1.5 Flowchart Menu Admin (3)

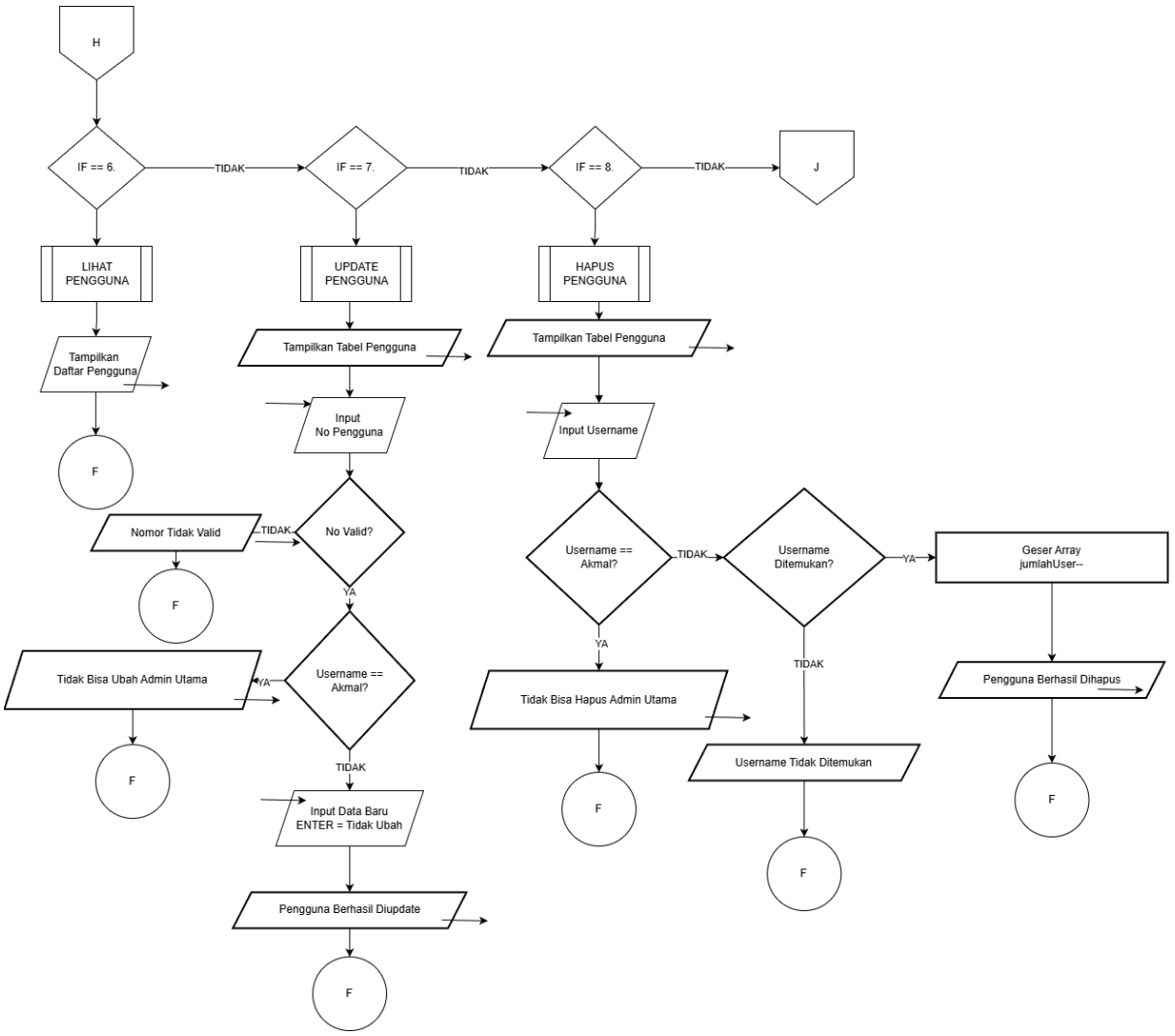

Gambar 1.6 Flowchart Menu Admin (4)

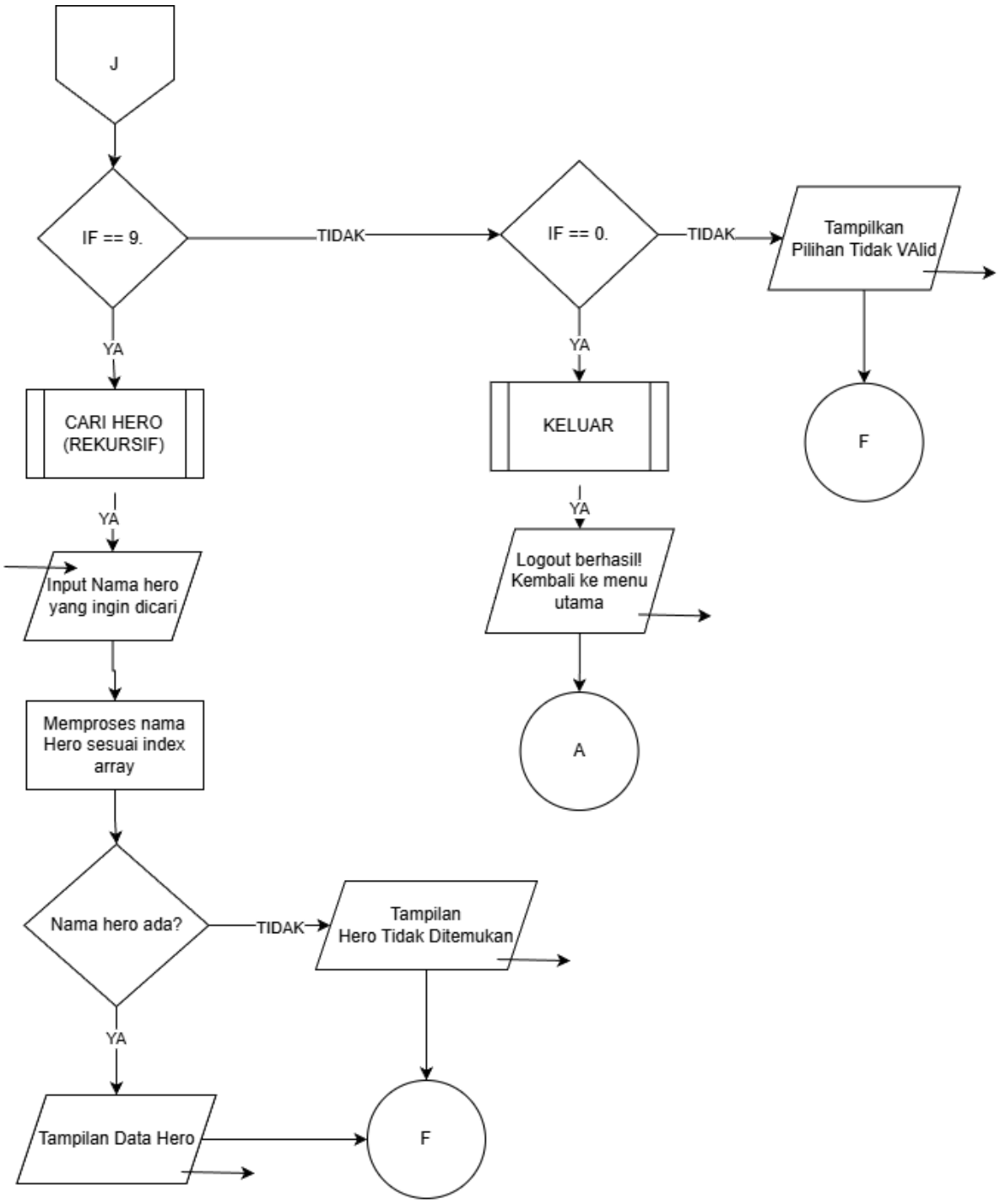

Gambar 1.6 Flowchart Menu Admin (5)

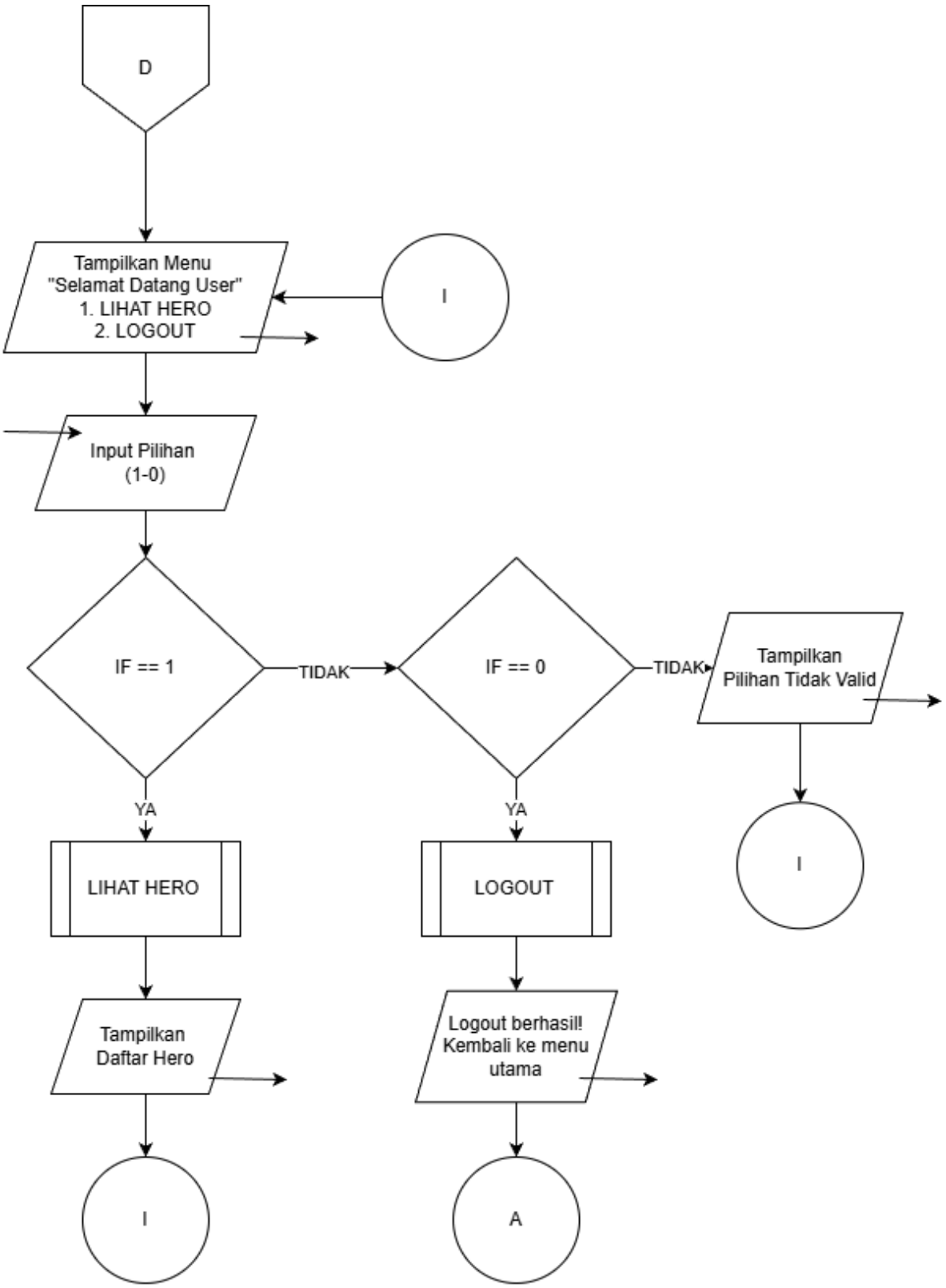

Gambar 1.7 Flowchart Menu User

PENJELASAN SINGKAT MENGENAI FLOWCHART

START Program dimulai dengan memanggil inisialisasiHero() untuk mengisi 5 data hero awal, lalu masuk ke Menu Utama.

Menu Utama Berjalan dalam loop while (pilihanAwal != 4). Menampilkan 4 pilihan dan terus berulang sampai pengguna memilih Keluar. Terdapat 4 cabang yaitu Login, Registrasi, Lihat Hero Tamu, dan Keluar.

Registrasi Program meminta username dan password baru. Dicek apakah kapasitas penuh dan apakah username sudah terdaftar. Jika lolos keduanya, akun disimpan dengan role otomatis user lalu kembali ke Menu Utama.

Lihat Hero Tamu Tanpa login, pengguna dapat melihat tabel hero. Berjalan dalam do-while hingga pengguna memilih 0 untuk kembali ke Menu Utama.

Login Program meminta username dan password lalu dicocokkan dengan data di array daftarUser. Jika cocok, program menyimpan userLogin dan menentukan nilai isAdmin. Jika isAdmin = 1 masuk ke Menu Admin, jika tidak masuk ke Menu User. Jika gagal, kesempatan berkurang. Jika gagal 3 kali program langsung berhenti menuju END.

Menu Admin Berjalan dalam do-while (pilihan != 0) dengan 9 pilihan menggunakan switch.

- Pilihan 1 - Tambah Hero — cek kapasitas, input data hero, simpan ke array, tampilkan info hero baru menggunakan fungsi overloading cetakInfo_str, cetakInfo_int, dan cetakInfo_float.
- Pilihan 2 - Lihat Hero — tampilkan tabel hero, di akhir otomatis memanggil hitungHeroDenganRole() secara rekursif untuk menghitung jumlah hero Mage.
- Pilihan 3 - Update Hero — tampilkan tabel, input ID, validasi ID, input data baru dengan ENTER untuk melewati field yang tidak ingin diubah.
- Pilihan 4 - Hapus Hero — tampilkan tabel, input ID, validasi ID, konfirmasi y/n, geser elemen array ke kiri lalu kurangi jumlahHero.
- Pilihan 5 - Tambah Pengguna — cek kapasitas, cek duplikat username, simpan akun baru dengan role yang dipilih.
- Pilihan 6 - Lihat Pengguna — tampilkan tabel seluruh pengguna.
- Pilihan 7 - Update Pengguna — tampilkan tabel, input nomor, validasi nomor, proteksi akun Akmal, input data baru.
- Pilihan 8 - Hapus Pengguna — tampilkan tabel, input username, proteksi akun Akmal, cari index, geser array, kurangi jumlahUser.
- Pilihan 9 - Cari Hero Rekursif — input nama hero, panggil cariHeroRekursif() mulai dari idx = 0. Setiap pemanggilan cek apakah idx >= jumlahHero sebagai basis case tidak ditemukan, cek apakah nama cocok sebagai basis case ditemukan, jika belum cocok panggil rekursi dengan idx + 1. Jika ditemukan tampilkan detail hero menggunakan fungsi overloading.

Pilihan 0 logout dan kembali ke Menu Utama.

Menu User Berjalan dalam do-while (pilihan != 0). Hanya memiliki 1 pilihan aktif yaitu Lihat Hero yang juga memanggil hitungHeroDenganRole() secara rekursif di akhir tampilan. Pilihan 0 logout dan kembali ke Menu Utama.

Logout Pilihan 0 pada menu admin maupun user mengeluarkan program dari loop do-while menu CRUD dan kembali ke loop Menu Utama sehingga pengguna lain bisa login tanpa menjalankan ulang program.

END Program berakhir pada dua kondisi yaitu pengguna memilih Keluar dari Menu Utama, atau gagal login sebanyak tiga kali berturut-turut.

2. Deskripsi Singkat Program

- Program Gacha Hero Mobile Legends adalah program berbasis teks yang dibuat menggunakan bahasa C untuk mensimulasikan sistem gacha hero seperti pada game Mobile Legends. Program ini mengelola data hero dan pengguna dengan menerapkan konsep pemrograman terstruktur menggunakan struct, nested struct, array of struct, fungsi, prosedur, fungsi rekursif, dan simulasi overloading.
- Program mendukung tiga jenis akses. Tamu dapat melihat daftar hero tanpa perlu login. User dapat login dan melihat daftar hero yang tersedia. Admin memiliki kendali penuh atas data hero dan pengguna melalui fitur CRUD lengkap beserta fitur pencarian hero secara rekursif.
- Sistem keamanan program menggunakan mekanisme login dengan maksimal tiga kali percobaan. Jika gagal tiga kali, program otomatis berhenti. Pengguna baru dapat mendaftar melalui fitur registrasi yang secara otomatis memberikan role sebagai user. Setelah logout, program kembali ke Menu Utama sehingga dapat digunakan bergantian oleh banyak pengguna tanpa perlu dijalankan ulang.
- Program menerapkan tiga fitur unggulan. Pertama, fungsi rekursif yang digunakan untuk mencari hero berdasarkan nama (cariHeroRekursif), menghitung jumlah hero berdasarkan role (hitungHeroDenganRole), dan menghitung faktorial. Kedua, simulasi overloading melalui tiga fungsi berlabel berbeda yaitu cetakInfo_int, cetakInfo_str, dan cetakInfo_float yang menampilkan informasi dengan format seragam namun menerima tipe data berbeda. Ketiga, nested struct melalui HeroStats yang tersimpan di dalam struct Hero untuk menyimpan data role, tier, dan win rate hero.

3. **Source Code**

A. Definisi Struct

Program mendefinisikan tiga struct utama. HeroStats menyimpan role, tier, dan winRate sebagai nested struct. Hero menyimpan data lengkap hero termasuk id, nama, lane, harga, rarity, dan HeroStats di dalamnya. User menyimpan username, password, dan role pengguna.

```
#include <stdio.h>
#include <string.h>
#include <stdlib.h>

#define MAX_HERO 50
#define MAX_USER 10

struct HeroStats {
    char role[20];
    char tier[5];
    int  winRate;
};

struct Hero {
    int  id;
    char nama[40];
    char lane[20];
    int  harga;
    char rarity[15];
    struct HeroStats stats;
};

struct User {
    char username[30];
    char password[20];
    char role[10];
};

struct Hero daftarHero[MAX_HERO];
int jumlahHero = 0;

struct User daftarUser[MAX_USER] = {
    {"Akmal",    "074", "admin"},
    {"Nuril",    "123", "user"},
    {"Triya",    "321", "user"},
    {"Pernanda", "111", "user"}
};
int jumlahUser = 4;
```

B. Deklarasi Maju (Forward Declaration)

Seluruh fungsi dan prosedur dideklarasikan terlebih dahulu di bagian atas sebelum main(). Hal ini diperlukan karena definisi fungsi ditulis setelah main(), sehingga compiler mengenali nama fungsi tersebut saat dipanggil di dalam main() maupun fungsi lainnya.

```
void cetakGaris(int panjang);
void cetakHeaderHero();
void cetakBarisTamu();
void cetakHeaderUser();
void inisialisasiHero();

void tampilkanSemuaHero(struct Hero daftar[], int jumlah);
void tambahHero(struct Hero daftar[], int *jumlah);
void updateHero(struct Hero daftar[], int jumlah);
void hapusHero(struct Hero daftar[], int *jumlah);

void tampilkanSemuaUser(struct User daftar[], int jumlah);
void tambahUser(struct User daftar[], int *jumlah);
void updateUser(struct User daftar[], int jumlah);
void hapusUser(struct User daftar[], int *jumlah);
void registrasi(struct User daftar[], int *jumlah);
int  login(struct User daftar[], int jumlah, int *isAdmin);

int  cariHeroRekursif(struct Hero daftar[], int idx, int jumlah, const char
*nama);
int  hitungHeroDenganRole(struct Hero daftar[], int idx, int jumlah, const
char *role);
int  faktorial(int n);

void cetakInfo_int(const char *label, int nilai);
void cetakInfo_str(const char *label, const char *nilai);
void cetakInfo_float(const char *label, float nilai);

void menuAdmin(int userLogin);
void menuUser(int userLogin);
void menuTamu();
```

C. Menu Utama

Menu utama berjalan dalam while (pilihanAwal != 4) sehingga terus berulang sampai pengguna memilih Keluar. Di dalamnya terdapat switch dengan empat cabang: Login, Registrasi, Lihat Hero Tamu, dan Keluar.

```
int main() {
    inisialisasiHero();
```

```c
    int pilihanAwal = 0;
    while (pilihanAwal != 4) {
        printf("\n");
        cetakGaris(50);
        printf("        GACHA HERO - MOBILE LEGENDS\n");
        cetakGaris(50);
        printf("  1. Login\n");
        printf("  2. Registrasi\n");
        printf("  3. Lihat Hero (Tamu)\n");
        printf("  4. Keluar\n");
        cetakGaris(50);
        printf("Pilih menu: ");
        scanf("%d", &pilihanAwal);

        switch (pilihanAwal) {
            case 1: {
                int isAdmin   = 0;
                int userLogin = login(daftarUser, jumlahUser, &isAdmin);
                if (userLogin == -1) {
                    printf("Anda telah gagal login 3 kali. Program
berhenti.\n");
                    return 0;
                }
                if (isAdmin)
                    menuAdmin(userLogin);
                else
                    menuUser(userLogin);
                break;
            }
            case 2:
                registrasi(daftarUser, &jumlahUser);
                break;
            case 3:
                menuTamu();
                break;
            case 4:
                printf("Terima kasih telah menggunakan Gacha Hero ML!\n");
                break;
            default:
                printf("Pilihan tidak valid!\n");
        }
    }
    return 0;
}
```

D. Prosedur inisialisasiHero()

Mengisi data 5 hero awal langsung ke array global daftarHero menggunakan strcpy untuk field string dan assignment langsung untuk field integer. Data yang diisi mencakup seluruh atribut hero termasuk nested struct stats.

```
void inisialisasiHero() {
    jumlahHero = 5;

    daftarHero[0].id = 1;
    strcpy(daftarHero[0].nama,       "Layla");
    strcpy(daftarHero[0].lane,       "Gold Lane");
    daftarHero[0].harga            = 150;
    strcpy(daftarHero[0].rarity,    "Epic");
    strcpy(daftarHero[0].stats.role,"Marksman");
    strcpy(daftarHero[0].stats.tier,"B");
    daftarHero[0].stats.winRate    = 51;

    daftarHero[1].id = 2;
    strcpy(daftarHero[1].nama,       "Tigreal");
    strcpy(daftarHero[1].lane,       "EXP Lane");
    daftarHero[1].harga            = 200;
    strcpy(daftarHero[1].rarity,    "Epic");
    strcpy(daftarHero[1].stats.role,"Tank");
    strcpy(daftarHero[1].stats.tier,"A");
    daftarHero[1].stats.winRate    = 54;

    daftarHero[2].id = 3;
    strcpy(daftarHero[2].nama,       "Kagura");
    strcpy(daftarHero[2].lane,       "Mid Lane");
    daftarHero[2].harga            = 600;
    strcpy(daftarHero[2].rarity,    "Legend");
    strcpy(daftarHero[2].stats.role,"Mage");
    strcpy(daftarHero[2].stats.tier,"S");
    daftarHero[2].stats.winRate    = 57;

    daftarHero[3].id = 4;
    strcpy(daftarHero[3].nama,       "Hayabusa");
    strcpy(daftarHero[3].lane,       "Jungle");
    daftarHero[3].harga            = 500;
    strcpy(daftarHero[3].rarity,    "Legend");
    strcpy(daftarHero[3].stats.role,"Assassin");
    strcpy(daftarHero[3].stats.tier,"S");
    daftarHero[3].stats.winRate    = 55;

    daftarHero[4].id = 5;
    strcpy(daftarHero[4].nama,       "Odette");
    strcpy(daftarHero[4].lane,       "Mid Lane");
```

```
    daftarHero[4].harga            = 300;
    strcpy(daftarHero[4].rarity,    "Epic");
    strcpy(daftarHero[4].stats.role,"Mage");
    strcpy(daftarHero[4].stats.tier,"A");
    daftarHero[4].stats.winRate    = 52;
}
```

E. Prosedur cetakGaris(), cetakHeaderHero(), cetakBarisTamu(), cetakHeaderUser()

Empat prosedur cetak ini bertugas menampilkan elemen antarmuka yang dipakai berulang di banyak tempat. cetakGaris() mencetak baris = sepanjang parameter panjang menggunakan loop for. Tiga prosedur lainnya mencetak header tabel hero, judul layar tamu, dan header tabel pengguna.

```
void cetakGaris(int panjang) {
    int i;
    for (i = 0; i < panjang; i++) printf("=");
    printf("\n");
}

void cetakHeaderHero() {
    printf("%-4s %-18s %-12s %-10s %-7s %-10s %-5s %s\n",
           "ID","Nama","Lane","Rarity","Harga","Role","Tier","Win%");

printf("-----------------------------------------------------------------
----\n");
}

void cetakBarisTamu() {
    printf("\n");
    cetakGaris(50);
    printf("        DAFTAR HERO GACHA (TAMU)\n");
    cetakGaris(50);
}

void cetakHeaderUser() {
    printf("%-4s %-20s %-15s %s\n","No","Username","Password","Role");
    printf("----------------------------------------\n");
}
```

F. Fungsi Rekursif cariHeroRekursif()

Menerima parameter array hero, index saat ini idx, jumlah hero, dan nama yang dicari. Memiliki dua basis case yaitu idx >= jumlah mengembalikan -1 jika tidak ditemukan, dan strcmp cocok mengembalikan idx jika ditemukan. Jika belum cocok, fungsi memanggil dirinya sendiri dengan idx + 1.

```c
int cariHeroRekursif(struct Hero daftar[], int idx, int jumlah, const char
*nama) {
    if (idx >= jumlah) return -1;
    if (strcmp(daftar[idx].nama, nama) == 0) return idx;
    return cariHeroRekursif(daftar, idx + 1, jumlah, nama);
}
```

G. Fungsi Rekursif hitungHeroDenganRole()

Bekerja mirip cariHeroRekursif() namun mengembalikan akumulasi jumlah. Setiap pemanggilan menambahkan 1 jika role cocok atau 0 jika tidak, lalu ditambahkan dengan hasil rekursi index berikutnya hingga idx >= jumlah yang mengembalikan 0 sebagai basis case.

```c
int hitungHeroDenganRole(struct Hero daftar[], int idx, int jumlah, const
char *role) {
    if (idx >= jumlah) return 0;
    int tambah = (strcmp(daftar[idx].stats.role, role) == 0) ? 1 : 0;
    return tambah + hitungHeroDenganRole(daftar, idx + 1, jumlah, role);
}
```

H. Fungsi login()

dalam while (kesempatan > 0). Setiap percobaan membandingkan input dengan seluruh data daftarUser menggunakan strcmp. Jika cocok, mengisi nilai *isAdmin melalui pointer dan mengembalikan index user. Jika gagal 3 kali mengembalikan -1 sehingga main() langsung return 0.

```c
int kesempatan = 3, i;

    while (kesempatan > 0) {
        printf("\nMasukkan Username : "); scanf("%s", username);
        printf("Masukkan Password : "); scanf("%s", password);

        for (i = 0; i < jumlah; i++) {
            if (strcmp(daftar[i].username, username) == 0 &&
                strcmp(daftar[i].password, password) == 0) {
                printf("Login berhasil! Selamat datang, %s!\n", username);
                *isAdmin = (strcmp(daftar[i].role, "admin") == 0) ? 1 : 0;
                return i;
            }
        }
        kesempatan--;
        printf("Login gagal! Kesempatan tersisa: %d\n", kesempatan);
    }
    return -1;
}
```

I. Registrasi

case 2 menangani pendaftaran akun baru. Program memeriksa apakah kapasitas pengguna sudah penuh (jumlahUser >= MAX_USER) lalu memeriksa duplikat username menggunakan perulangan for. Jika lolos, akun disimpan ke daftarUser[jumlahUser] dengan role otomatis user dan jumlahUser bertambah satu.

```
void registrasi(struct User daftar[], int *jumlah) {
    if (*jumlah >= MAX_USER) {
        printf("Kapasitas pengguna penuh!\n");
        return;
    }
    printf("\n--- Registrasi Akun Baru ---\n");
    printf("Username baru : "); scanf("%s", daftar[*jumlah].username);
    printf("Password      : "); scanf("%s", daftar[*jumlah].password);
    strcpy(daftar[*jumlah].role, "user");

    int i;
    for (i = 0; i < *jumlah; i++) {
        if (strcmp(daftar[i].username, daftar[*jumlah].username) == 0) {
            printf("Username sudah ada! Silakan pilih username lain.\n");
            return;
        }
    }
    (*jumlah)++;
    printf("Registrasi berhasil! Silakan login.\n");
}
```

J. Fungsi tampilkanSemuaHero()

Memanggil cetakHeaderHero() lalu loop for mencetak setiap baris hero. Di akhir memanggil hitungHeroDenganRole() secara rekursif untuk menampilkan jumlah hero ber-role Mage secara otomatis setiap kali tabel hero ditampilkan.

```
void tampilkanSemuaHero(struct Hero daftar[], int jumlah) {
    int i;
    printf("\nDaftar Hero:\n");

printf("-----------------------------------------------------------------
----\n");
    cetakHeaderHero();
    for (i = 0; i < jumlah; i++) {
        printf("%-4d %-18s %-12s %-10s %-7d %-10s %-5s %d%%\n",
               daftar[i].id, daftar[i].nama, daftar[i].lane,
               daftar[i].rarity, daftar[i].harga,
               daftar[i].stats.role, daftar[i].stats.tier,
```

```
                daftar[i].stats.winRate);
    }

printf("-----------------------------------------------------------------
----\n");
    printf("Total Hero: %d\n", jumlah);

    int jumlahMage = hitungHeroDenganRole(daftar, 0, jumlah, "Mage");
    printf("Jumlah hero Mage (rekursif): %d\n", jumlahMage);
}
```

K. Fungsi tambahHero()

Menerima pointer *jumlah agar jumlahHero bertambah secara global. Cek kapasitas, input seluruh field langsung ke daftar[*jumlah], lalu (*jumlah)++. Setelah tersimpan, menampilkan ringkasan hero baru menggunakan ketiga fungsi overloading cetakInfo_str(), cetakInfo_int(), dan cetakInfo_float().

```
void tambahHero(struct Hero daftar[], int *jumlah) {
    if (*jumlah >= MAX_HERO) {
        printf("Data hero sudah penuh!\n");
        return;
    }
    printf("\n--- Tambah Hero ---\n");
    daftar[*jumlah].id = *jumlah + 1;
    printf("Nama Hero              : "); scanf(" %[^\n]",
daftar[*jumlah].nama);
    printf("Lane                   : "); scanf(" %[^\n]",
daftar[*jumlah].lane);
    printf("Rarity (Epic/Legend/Mythic): "); scanf(" %[^\n]",
daftar[*jumlah].rarity);
    printf("Harga (diamond)        : "); scanf("%d",
&daftar[*jumlah].harga);
    printf("Role (Tank/Mage/dll)   : "); scanf(" %[^\n]",
daftar[*jumlah].stats.role);
    printf("Tier (S/A/B/C)         : "); scanf(" %[^\n]",
daftar[*jumlah].stats.tier);
    printf("Win Rate (%%)           : "); scanf("%d",
&daftar[*jumlah].stats.winRate);

    (*jumlah)++;
```

```
    printf("Hero berhasil ditambahkan!\n");

    printf("\n[Info Hero Baru]\n");
    cetakInfo_str("Nama",   daftar[*jumlah - 1].nama);
    cetakInfo_str("Role",   daftar[*jumlah - 1].stats.role);
    cetakInfo_int("Harga",  daftar[*jumlah - 1].harga);
    cetakInfo_int("WinRate",daftar[*jumlah -
1].stats.winRate);
    cetakInfo_float("WR (%)", (float)daftar[*jumlah -
1].stats.winRate);
}
```

L. Fungsi updateHero()

Memanggil tampilkanSemuaHero() terlebih dahulu, meminta input ID lalu dikurangi 1 untuk dijadikan index array. Setiap field dibaca ke buffer buf menggunakan scanf(" %[^\n]", buf). Jika strlen(buf) > 0 field diperbarui, jika kosong field tidak berubah.

```c
void updateHero(struct Hero daftar[], int jumlah) {
    tampilkanSemuaHero(daftar, jumlah);
    printf("Masukkan ID hero yang ingin diupdate: ");
    int idx; scanf("%d", &idx);
    idx--;
    if (idx < 0 || idx >= jumlah) {
        printf("ID tidak valid!\n");
        return;
    }

    char buf[50];
    printf("(Tekan ENTER untuk tidak mengubah)\n");

    printf("Nama  [%s]: ", daftar[idx].nama);
    scanf(" %[^\n]", buf);
    if (strlen(buf) > 0) strcpy(daftar[idx].nama, buf);

    printf("Lane  [%s]: ", daftar[idx].lane);
    scanf(" %[^\n]", buf);
    if (strlen(buf) > 0) strcpy(daftar[idx].lane, buf);

    printf("Rarity[%s]: ", daftar[idx].rarity);
    scanf(" %[^\n]", buf);
    if (strlen(buf) > 0) strcpy(daftar[idx].rarity, buf);

    printf("Harga [%d]: ", daftar[idx].harga);
    scanf(" %[^\n]", buf);
    if (strlen(buf) > 0) daftar[idx].harga = atoi(buf);

    printf("Role  [%s]: ", daftar[idx].stats.role);
    scanf(" %[^\n]", buf);
    if (strlen(buf) > 0) strcpy(daftar[idx].stats.role, buf);

    printf("Tier  [%s]: ", daftar[idx].stats.tier);
    scanf(" %[^\n]", buf);
    if (strlen(buf) > 0) strcpy(daftar[idx].stats.tier, buf);

    printf("WinRate[%d]: ", daftar[idx].stats.winRate);
    scanf(" %[^\n]", buf);
    if (strlen(buf) > 0) daftar[idx].stats.winRate = atoi(buf);

    printf("Hero berhasil diupdate!\n");
}
```

M. Fungsi hapusHero()

Menampilkan tabel, meminta input ID, validasi index, konfirmasi y/n. Jika dikonfirmasi, elemen array digeser ke kiri dengan loop for (i = idx; i < *jumlah - 1; i++) sambil memperbarui ID tiap elemen, lalu (*jumlah)--.

```
void hapusHero(struct Hero daftar[], int *jumlah) {
    tampilkanSemuaHero(daftar, *jumlah);
    printf("Masukkan ID hero yang ingin dihapus: ");
    int idx; scanf("%d", &idx);
    idx--;
    if (idx < 0 || idx >= *jumlah) {
        printf("ID tidak valid!\n");
        return;
    }

    char konfirm;
    printf("Yakin hapus '%s'? (y/n): ", daftar[idx].nama);
    scanf(" %c", &konfirm);
    if (konfirm == 'y' || konfirm == 'Y') {
        int i;
        for (i = idx; i < *jumlah - 1; i++) {
            daftar[i]    = daftar[i + 1];
            daftar[i].id = i + 1;
        }
        (*jumlah)--;
        printf("Hero berhasil dihapus!\n");
    } else {
        printf("Dibatalkan.\n");
    }
}
```

N. Fungsi tambahUser(), tampilkanSemuaUser(), updateUser(), hapusUser()

Polanya sama dengan CRUD hero namun bekerja pada array daftarUser. updateUser() dan hapusUser() memiliki proteksi tambahan yang memblokir perubahan dan penghapusan pada akun admin utama Akmal menggunakan strcmp(daftar[idx].username, "Akmal").

```
void tampilkanSemuaUser(struct User daftar[], int jumlah) {
    int i;
    printf("\nDaftar Pengguna:\n");
    printf("-----------------------------------------\n");
    cetakHeaderUser();
    for (i = 0; i < jumlah; i++) {
        printf("%-4d %-20s %-15s %s\n",
               i + 1, daftar[i].username, daftar[i].password,
daftar[i].role);
    }
    printf("-----------------------------------------\n");
```

```
    printf("Total Pengguna: %d\n", jumlah);
}

void tambahUser(struct User daftar[], int *jumlah) {
    if (*jumlah >= MAX_USER) {
        printf("Data pengguna sudah penuh!\n");
        return;
    }
    printf("\n--- Tambah Pengguna ---\n");
    printf("Username baru     : "); scanf("%s", daftar[*jumlah].username);
    printf("Password          : "); scanf("%s", daftar[*jumlah].password);
    printf("Role (admin/user) : "); scanf("%s", daftar[*jumlah].role);

    int i;
    for (i = 0; i < *jumlah; i++) {
        if (strcmp(daftar[i].username, daftar[*jumlah].username) == 0) {
            printf("Username sudah ada!\n");
            return;
        }
    }
    (*jumlah)++;
    printf("Pengguna berhasil ditambahkan!\n");
}

void updateUser(struct User daftar[], int jumlah) {
    tampilkanSemuaUser(daftar, jumlah);
    printf("Masukkan No pengguna yang ingin diupdate: ");
    int idx; scanf("%d", &idx);
    idx--;
    if (idx < 0 || idx >= jumlah) {
        printf("Nomor tidak valid!\n");
        return;
    }
    if (strcmp(daftar[idx].username, "Akmal") == 0) {
        printf("Tidak bisa mengubah admin utama!\n");
        return;
    }

    char buf[50];
    printf("(Tekan ENTER untuk tidak mengubah)\n");

    printf("Username [%s]: ", daftar[idx].username);
    scanf(" %[^\n]", buf);
    if (strlen(buf) > 0) strcpy(daftar[idx].username, buf);

    printf("Password [%s]: ", daftar[idx].password);
    scanf(" %[^\n]", buf);
    if (strlen(buf) > 0) strcpy(daftar[idx].password, buf);
```

```
    printf("Role     [%s]: ", daftar[idx].role);
    scanf(" %[^\n]", buf);
    if (strlen(buf) > 0) strcpy(daftar[idx].role, buf);

    printf("Pengguna berhasil diupdate!\n");
}

void hapusUser(struct User daftar[], int *jumlah) {
    tampilkanSemuaUser(daftar, *jumlah);
    char namaHapus[30];
    printf("Masukkan username yang dihapus: ");
    scanf("%s", namaHapus);

    if (strcmp(namaHapus, "Akmal") == 0) {
        printf("Tidak bisa menghapus admin utama!\n");
        return;
    }
```

O. Prosedur menuAdmin()

Berjalan dalam do-while (pilihan != 0) dengan 9 pilihan switch. Setiap pilihan memanggil fungsi yang sesuai dengan passing array global dan pointer jumlah sebagai argumen. Pilihan 9 adalah demo cariHeroRekursif() yang menampilkan detail hero menggunakan fungsi overloading. Pilihan 0 keluar dari loop dan kembali ke Menu Utama.

```
void menuAdmin(int userLogin) {
    int pilihan;
    do {
        printf("\n");
        cetakGaris(50);
        printf("  Menu Admin  |  Login: %s\n",
daftarUser[userLogin].username);
        cetakGaris(50);
        printf("  1. Tambah Hero\n");
        printf("  2. Lihat Hero\n");
        printf("  3. Update Hero\n");
        printf("  4. Hapus Hero\n");
        printf("  5. Tambah Pengguna\n");
        printf("  6. Lihat Pengguna\n");
        printf("  7. Update Pengguna\n");
        printf("  8. Hapus Pengguna\n");
        printf("  9. Cari Hero (Rekursif Demo)\n");
        printf("  0. Logout\n");
        cetakGaris(50);
        printf("Pilih menu: ");
        scanf("%d", &pilihan);
```

```
        switch (pilihan) {
            case 1: tambahHero(daftarHero, &jumlahHero);          break;
            case 2: tampilkanSemuaHero(daftarHero, jumlahHero);    break;
            case 3: updateHero(daftarHero, jumlahHero);            break;
            case 4: hapusHero(daftarHero, &jumlahHero);            break;
            case 5: tambahUser(daftarUser, &jumlahUser);           break;
            case 6: tampilkanSemuaUser(daftarUser, jumlahUser);    break;
            case 7: updateUser(daftarUser, jumlahUser);            break;
            case 8: hapusUser(daftarUser, &jumlahUser);            break;
            case 9: {
                char namaCari[40];
                printf("Masukkan nama hero yang dicari: ");
                scanf(" %[^\n]", namaCari);
                int hasil = cariHeroRekursif(daftarHero, 0, jumlahHero,
namaCari);
                if (hasil == -1)
                    printf("Hero '%s' tidak ditemukan.\n", namaCari);
                else {
                    printf("Hero ditemukan di indeks %d:\n", hasil);
                    cetakInfo_str("Nama",   daftarHero[hasil].nama);
                    cetakInfo_str("Lane",   daftarHero[hasil].lane);
                    cetakInfo_str("Role",   daftarHero[hasil].stats.role);
                    cetakInfo_str("Tier",   daftarHero[hasil].stats.tier);
                    cetakInfo_int("Harga",  daftarHero[hasil].harga);

cetakInfo_int("WinRate",daftarHero[hasil].stats.winRate);
                    cetakInfo_float("WR
(%)",(float)daftarHero[hasil].stats.winRate);
                }
                break;
            }
            case 0:
                printf("Logout berhasil! Kembali ke menu utama...\n");
                break;
            default:
                printf("Pilihan tidak valid!\n");
        }
    } while (pilihan != 0);
}
```

P. Prosedur menuUser()

Berjalan dalam do-while (pilihan != 0) dengan hanya 1 pilihan aktif yaitu Lihat Hero yang memanggil tampilkanSemuaHero(). Pilihan 0 logout dan kembali ke Menu Utama.

```
void menuUser(int userLogin) {
```

```
    int pilihan;
     do {
       printf("\n");
        cetakGaris(50);
        printf("  Menu User  |  Login: %s\n",
daftarUser[userLogin].username);
        cetakGaris(50);
        printf("  1. Lihat Hero\n");
        printf("  0. Logout\n");
        cetakGaris(50);
        printf("Pilih menu: ");
        scanf("%d", &pilihan);

        switch (pilihan) {
            case 1: tampilkanSemuaHero(daftarHero, jumlahHero); break;
            case 0: printf("Logout berhasil! Kembali ke menu utama...\n");
break;
            default: printf("Pilihan tidak valid!\n");
        }
    } while (pilihan != 0);
}
```

Q. Prosedur menuTamu()

Berjalan dalam do-while (pilihanTamu != 0). Setiap iterasi memanggil cetakBarisTamu() dan cetakHeaderHero() lalu mencetak seluruh baris hero dengan loop for. Pengguna hanya bisa memilih 0 untuk kembali ke Menu Utama tanpa perlu login.

```
void menuTamu() {
    int pilihanTamu;
    do {
        cetakBarisTamu();
        cetakHeaderHero();
        int i;
        for (i = 0; i < jumlahHero; i++) {
            printf("%-4d %-18s %-12s %-10s %-7d %-10s %-5s %d%%\n",
                   daftarHero[i].id, daftarHero[i].nama, daftarHero[i].lane,
                   daftarHero[i].rarity, daftarHero[i].harga,
                   daftarHero[i].stats.role, daftarHero[i].stats.tier,
                   daftarHero[i].stats.winRate);
        }

printf("-------------------------------------------------------------------
----\n");
        printf("Total Hero: %d\n", jumlahHero);
        printf("\n  0. Kembali ke Menu Utama\n");
        printf("Pilih menu: ");
```

```
        scanf("%d", &pilihanTamu);
        if (pilihanTamu != 0) printf("Pilihan tidak valid!\n");
    } while (pilihanTamu != 0);
}
```

4. Hasil Output

```
==================================================
        GACHA HERO - MOBILE LEGENDS
==================================================
  1. Login
  2. Registrasi
  3. Lihat Hero (Tamu)
  4. Keluar
==================================================
Pilih menu:
```

Gambar 4.1 Output Menu Utama

```
Pilih menu: 1

Masukkan Username : Akmal
Masukkan Password : 074
Login berhasil! Selamat datang, Akmal!

==================================================
  Menu Admin  |  Login: Akmal
==================================================
  1. Tambah Hero
  2. Lihat Hero
  3. Update Hero
  4. Hapus Hero
  5. Tambah Pengguna
  6. Lihat Pengguna
  7. Update Pengguna
  8. Hapus Pengguna
  9. Cari Hero (Rekursif Demo)
  0. Logout
==================================================
```

Gambar 4.2 Output Login Admin dan Menu Admin

```
Pilih menu: 1

Masukkan Username : Nuril
Masukkan Password : 123
Login berhasil! Selamat datang, Nuril!

==================================================
  Menu User  |  Login: Nuril
==================================================
  1. Lihat Hero
  0. Logout
==================================================
```

Gambar 4.3 Output Login User dan Menu User

```
==================================================
Pilih menu: 1

--- Tambah Hero ---
Nama Hero                : Gusion
Lane                     : Jungler
Rarity (Epic/Legend/Mythic): Mythic
Harga (diamond)          : 100
Role (Tank/Mage/dll)     : Jungler
Tier (S/A/B/C)           : S
Win Rate (%)             : 100
Hero berhasil ditambahkan!
```

Gambar 4.4 Output Menu Admin Tambah Hero

```
Masukkan ID hero yang ingin diupdate: 6
(Tekan ENTER untuk tidak mengubah)
Nama  [Gusion]:

Gusion
Lane  [Jungler]: Mid Lane
Rarity[Mythic]: Mythic
Harga [100]: 150
Role  [Jungler]: Jungler
Tier  [S]: SS
WinRate[100]: 100
Hero berhasil diupdate!
```

Gambar 4.5 Output Menu Admin Update Hero

```
Masukkan ID hero yang ingin dihapus: 6
Yakin hapus 'Gusion'? (y/n): y
Hero berhasil dihapus!
```

Gambar 4.6 Output Menu Admin Hapus Hero

```
Pilih menu: 5

--- Tambah Pengguna ---
Username baru     : Cuki
Password          : 222
Role (admin/user) : user
Pengguna berhasil ditambahkan!
```

Gambar 4.7 Output Menu Admin Tambah Pengguna

```
==================================================
Pilih menu: 6

Daftar Pengguna:
-----------------------------------------
No   Username            Password        Role
-----------------------------------------
1    Akmal               074             admin
2    Nuril               123             user
3    Triya               321             user
4    Pernanda            111             user
5    Cuki                222             user
-----------------------------------------
Total Pengguna: 5
```

Gambar 4.8 Output Menu Admin Lihat Pengguna

```
==================================================
Pilih menu: 7

Daftar Pengguna:
-----------------------------------------
No   Username            Password        Role
-----------------------------------------
1    Akmal               074             admin
2    Nuril               123             user
3    Triya               321             user
4    Pernanda            111             user
5    Cuki                222             user
-----------------------------------------
Masukkan No pengguna yang ingin diupdate: 5
(Tekan ENTER untuk tidak mengubah)
Username [Cuki]: Cuki_Solo
Password [222]: 333
Role     [user]: user
Pengguna berhasil diupdate!
```

Gambar 4.9 Output Menu Admin Update Pengguna

```
==================================================
Pilih menu: 8

Daftar Pengguna:
-----------------------------------------
No   Username            Password        Role
-----------------------------------------
1    Akmal               074             admin
2    Nuril               123             user
3    Triya               321             user
4    Pernanda            111             user
5    Cuki_Solo           333             user
-----------------------------------------
Masukkan username yang dihapus: Cuki_Solo
Pengguna 'Cuki_Solo' berhasil dihapus!
```

Gambar 4.10 Output Menu Admin Hapus Pengguna

```
Pilih menu: 9
Masukkan nama hero yang dicari: Layla
Hero ditemukan di indeks 0:
Nama        : Layla
Lane        : Gold Lane
Role        : Marksman
Tier        : B
Harga       : 150
WinRate     : 51
WR (%)      : 51.00
```

Gambar 4.11 Output Menu Admin Cari Hero (Rekursif)

```
==================================================
Pilih menu: 0
Logout berhasil! Kembali ke menu utama...

==================================================
        GACHA HERO - MOBILE LEGENDS
==================================================
  1. Login
  2. Registrasi
  3. Lihat Hero (Tamu)
  4. Keluar
==================================================
Pilih menu:
```

Gambar 4.12 Output Menu Admin Logout

```
==================================================
        GACHA HERO - MOBILE LEGENDS
==================================================
  1. Login
  2. Registrasi
  3. Lihat Hero (Tamu)
  4. Keluar
==================================================
Pilih menu: 2

--- Registrasi Akun Baru ---
Username baru : Pria__Oslo
Password      : 111
Registrasi berhasil! Silakan login.
```

Gambar 4.13 Output Registrasi

```
Daftar Hero:
----------------------------------------------------------------------
ID   Nama              Lane        Rarity     Harga   Role       Tier  Win%
----------------------------------------------------------------------
1    Layla             Gold Lane   Epic       150     Marksman   B     51%
2    Tigreal           EXP Lane    Epic       200     Tank       A     54%
3    Kagura            Mid Lane    Legend     600     Mage       S     57%
4    Hayabusa          Jungle      Legend     500     Assassin   S     55%
5    Odette            Mid Lane    Epic       300     Mage       A     52%
----------------------------------------------------------------------
Total Hero: 5
```

Gambar 4.14 Output Daftar Hero

```
==================================================
        GACHA HERO - MOBILE LEGENDS
==================================================
  1. Login
  2. Registrasi
  3. Lihat Hero (Tamu)
  4. Keluar
==================================================
Pilih menu: 4
Terima kasih telah menggunakan Gacha Hero ML!
PS C:\Users\Acer\Documents\PRAKTIKUM APL 25>
```

Gambar 4.15 Output Fitur Keluar

```
==================================================
        GACHA HERO - MOBILE LEGENDS
==================================================
  1. Login
  2. Registrasi
  3. Lihat Hero (Tamu)
  4. Keluar
==================================================
Pilih menu: 1

Masukkan Username : PriaSolo
Masukkan Password : 111
Login gagal! Kesempatan tersisa: 2

Masukkan Username : Solofriend
Masukkan Password : 321
Login gagal! Kesempatan tersisa: 1

Masukkan Username : RatapanSolo
Masukkan Password : 000
Login gagal! Kesempatan tersisa: 0
Anda telah gagal login 3 kali. Program berhenti.
PS C:\Users\Acer\Documents\PRAKTIKUM APL 25>
```

Gambar 4.16 Output Keluar Karena Salah 3x

5. Langkah-langkah GIT

5.1 GIT Init

```
PS C:\Users\Acer\Documents\PRAKTIKUM APD\github\PRAKTIKUM_APL_B2> git init
Initialized empty Git repository in C:/Users/Acer/Documents/PRAKTIKUM APD/github/PRAKTIKUM_APL_B2/.git/
```

Gambar 5.1 GIT Init

Git Ini adalah Perintah ini digunakan untuk membuat repository Git baru di folder yang sedang kita buka. Dengan kata lain, folder biasa akan “diubah” menjadi folder yang bisa dilacak perubahannya oleh Git. Biasanya ini adalah langkah pertama ketika kita mulai proyek baru.

5.2 GIT Add

```
hint: Disable this message with "git config set advice.addEmbeddedRepo false
PS C:\Users\Acer\Documents\PRAKTIKUM APD\github\PRAKTIKUM_APL_B2> git add .
```

Gambar 5.2 GIT Add

Kegunaan Git add adalah setelah kita mengubah atau menambahkan file, kita perlu “menandai” file itu agar siap disimpan ke Git. Perintah git add berfungsi untuk

memasukkan file atau perubahan ke dalam staging area, yaitu tempat sementara sebelum benar-benar disimpan permanen ke riwayat proyek.

5.3 GIT Commit

```
PS C:\Users\Acer\Documents\PRAKTIKUM APD\github\PRAKTIKUM_APL_B2> git commit -m "frist"
[master (root-commit) 90343e2] frist
 9 files changed, 1066 insertions(+)
 create mode 100644 LATIHAN/latihan1.cpp
 create mode 100644 LATIHAN/latihan1.exe
 create mode 100644 LATIHAN/main.cpp
 create mode 100644 LATIHAN/main.exe
 create mode 100644 POSSTEST APL 1/.$2509106074_NurilAkmal_PT-1.drawio.bkp
 create mode 100644 POSSTEST APL 1/2509106074_NurilAkmal_PT-1.cpp
 create mode 100644 POSSTEST APL 1/2509106074_NurilAkmal_PT-1.drawio
 create mode 100644 POSSTEST APL 1/2509106074_NurilAkmal_PT-1.exe
 create mode 160000 PRAKTIKUM-APL-B2-25
```

Gambar 5.3 GIT Commit

Adapun Git Commit keguaannya adalah melakukan perubahan sudah ditandai dengan git add, maka git commit dipakai untuk benar-benar menyimpan perubahan itu ke riwayat proyek Git. Setiap commit biasanya disertai pesan (commit message) yang menjelaskan apa yang diubah, supaya lebih mudah dilacak di kemudian hari.

5.4 GIT Remote

```
PS C:\Users\Acer\Documents\PRAKTIKUM APD\github\PRAKTIKUM_APL_B2> git remote
origin
```

Gambar 5.4 GIT Remote

Dan adapun Git Remote keguannya adalah merepository Git yang kita buat tadi hanya ada di komputer lokal. Supaya bisa terhubung dengan repository yang ada di internet (misalnya di GitHub, GitLab, atau Bitbucket), kita perlu menghubungkannya dengan git remote. Jadi, perintah ini semacam "menyambungkan" repository lokal dengan repository online.

5.5 GIT Push

```
PS C:\Users\Acer\Documents\PRAKTIKUM APD\github\PRAKTIKUM_APL_B2> git push
Enumerating objects: 3, done.
Counting objects: 100% (3/3), done.
Delta compression using up to 4 threads
Compressing objects: 100% (1/1), done.
Writing objects: 100% (2/2), 241 bytes | 80.00 KiB/s, done.
Total 2 (delta 0), reused 0 (delta 0), pack-reused 0 (from 0)
To https://github.com/elkhuwas20/PRAKTIKUM-APL-B2-25.git
   90343e2..72b4a75  master -> master
PS C:\Users\Acer\Documents\PRAKTIKUM APD\github\PRAKTIKUM_APL_B2>
```

Gambar 5.5 GIT Push

Setelah kita punya repository lokal yang sudah terhubung dengan remote, kita bisa mengirim commit yang ada di komputer ke repository online dengan git push. Dengan begitu, semua perubahan akan tersimpan di server dan bisa dilihat atau digunakan oleh orang lain (atau oleh kita sendiri di komputer lain).