LUCCA.

EN LA ESTACIÓN DE LUCCA HAY PARKING Y TAXIS PARA COGER.

En el sitio parcheggilucca.it todos los aparcamientos de Lucca, dentro y fuera de las murallas, están indicados.

Consultado taxi de Lucca nos contestan lo siguiente:

Lo mejor es aparcar en la estación y coger un taxi hasta el Duomo, que se encuentra en la zona de tráfico restringido.

Luego, para volver a la Piazza Napoleone, hay una parada de taxis.

Los taxis en Lucca pueden llegar hasta los límites de la zona peatonal del centro histórico, siendo la Piazza Napoleone o la Via Vittorio Veneto los puntos más cercanos a la Catedral de San Martino. Desde allí, la catedral está a solo unos 2-3 minutos a pie, ya que el centro es de tráfico restringido (ZTL).

- **Punto más cercano: Piazza Napoleone / Via Vittorio Veneto. Desde la plaza Nappoleone a la Catedral hay 260 m.**

Consorcio de Taxis de Lucca

- **Radio taxi tel. 0583 333434**

Piazzale Ricasoli tel. +39 0583 494989
Plaza Santa María tel. +39 0583 494190
Piazzale G.Verdi tel. +39 0583 581305

Radiotaxi Lucca
Servicio 24 horas – appTaxi
tel. + 39 0583 1745

ItTaxi
lucca.taxi – aplicación
tel. + 39 0583 1646464

Posible ruta a pie y en taxi

- **Aparcar en el parking de la estación y coger un taxi**
- **Que nos dejen lo más cerca posible de la Catedral de Lucca**
- **Plaza de Napoleone (260 m)**
- **Taxi hasta la plaza del Anfiteatro (No sé si llegan los taxis a esta plaza). Creo que llegan a 350 m.**
- **Taxi a la estación**

Otra opción con nuestro coche

En el centro histórico, todas las plazas de aparcamiento para no residentes son de pago y están delimitadas por rayas azules (app Telepass para pagar), pero hay que ver si quedan cerca de alguna de las dos plazas importantes o del Duomo. **En Corso Garivaldi, 141, hay plazas azules. Hasta allí podríamos llegar en coche. Desde ese punto hasta la Catedral hay 250 m. Pero luego sólo nos podríamos mover hasta la Plazza de Napoleone (350 m). Después podríamos coger un taxi hasta la Plaza del Anfiteatro o a donde se encuentre el coche.**

El ZTL está activo las 24 horas del día todos los días de la semana

(BUSCAR UNA TERRAZA DE ALGÚN RESTAURANTE PARA CENAR)
Destaca la terraza de **Sommità Martin Orsyn Champagne** **en la Piazza del Giglio** para vistas panorámicas **(preguntar si se puede entrar con coche).**

Lucca es la ciudad del gran compositor Giacomo Puccini, la misma que durante cinco siglos fue un pequeño Estado independiente. Lucca es una ciudad apacible, de calles estrechas **y llana**.
La principal característica de Lucca, y lo que la hace única, son **sus murallas**. El casco antiguo está rodeado por seis kilómetros de murallas, lo que ofrece un mirador impresionante tanto para ciclistas como para corredores y caminantes**.**
Destaca su famosa **plaza del Anfiteatro.** Es la **plaza italiana por excelencia** y una de las más fotografiadas del mundo. La plaza está formada por edificios medievales que se levantaron apoyados en los muros del anfiteatro. De forma elíptica, su estructura fue trazada sobre el plano del anfiteatro romano del siglo II d.C. por el arquitecto Lorenzo Nottolini. Sus cuatro puertas o arcos de acceso, que abren la plaza a los cuatro puntos cardinales, señalan las puertas por donde salían los gladiadores al coso y las fieras.

Duomo San Martino: La extraordinaria catedral de Lucca, con campanile incorporado de manera insólita al edificio. El campanile se levantó en 1060 como torre defensiva, los dos últimos cuerpos se añadieron en 1261 cuando la torre se unió a la catedral. En el pórtico las tradicionales escenas de los doce meses. Interior gótico. En ella se encuentra **la última cena de Tintoretto**. Alberga una de las **obras maestras de la escultura medieval**, el ***monumento funerario de Ilaria del Carretto* (1406)**, obra **del artista sienés Jacopo della Quercia.** El sarcófago de mármol representa a una joven tumbada en un catafalco vigilada por un pequeño perro, símbolo de la fidelidad conyugal. Entre las pinturas, cabe destacar la *Virgen entronizada* de Domenico Ghirlandaio, de 1479. En el órgano de la catedral tocaba a mediados del siglo XIX Michele Puccini, padre del más ilustre de los compositores de Lucca, Giacomo.

Palazzo Dei Guinigi: Via Sant'Andrea 41. El palacio de ladrillo rojo, construido a finales del siglo XIV, presenta ventanas apuntadas del gótico tardío, la torre defensiva de 41 metros, se puede subir los 230 escalones empinados de la torre de este palacio, en el que una pequeña arboleda de encinas que ha crecido de forma natural proporciona una agradable sombra.

Al bajar de la torre puedes dar un **paseo por la Via Fillungo**, que atraviesa el centro histórico y es la **principal arteria comercial** que ver en Lucca. Esta calle, que recibe su nombre del castillo Fillongo en Garfagnana, está rodeada de casas medievales, palacios, iglesias como la Iglesia San Cristoforo y torres como la emblemática Torre dell' Ore, de la que hablaremos en el siguiente punto. Durante el recorrido también puedes probar los deliciosos **helados artesanales de la Gelateria La Crema Matta.**

Torre Delle Ore: se puede subir los 207 escalones de esta torre, una torre del reloj del s. XIII cuya posesión enfrento a familias rivales en la época medieval.

Palazzo Pfanner: vial degli Asili 33. El imponente palacio Pfanner, construido en 1667, tiene un delicioso jardín en la parte posterior, que puede contemplarse desde la muralla, los únicos

interesantes que hay dentro de la muralla de la ciudad. Construido en el siglo XVIII la avenida central del jardín está flanqueada por estatuas de dioses de la mitología romana, que se alternan con limoneros plantados en vasijas de terracota.

También destaca por fuer la **Iglesia de San Miguel en Foro.**
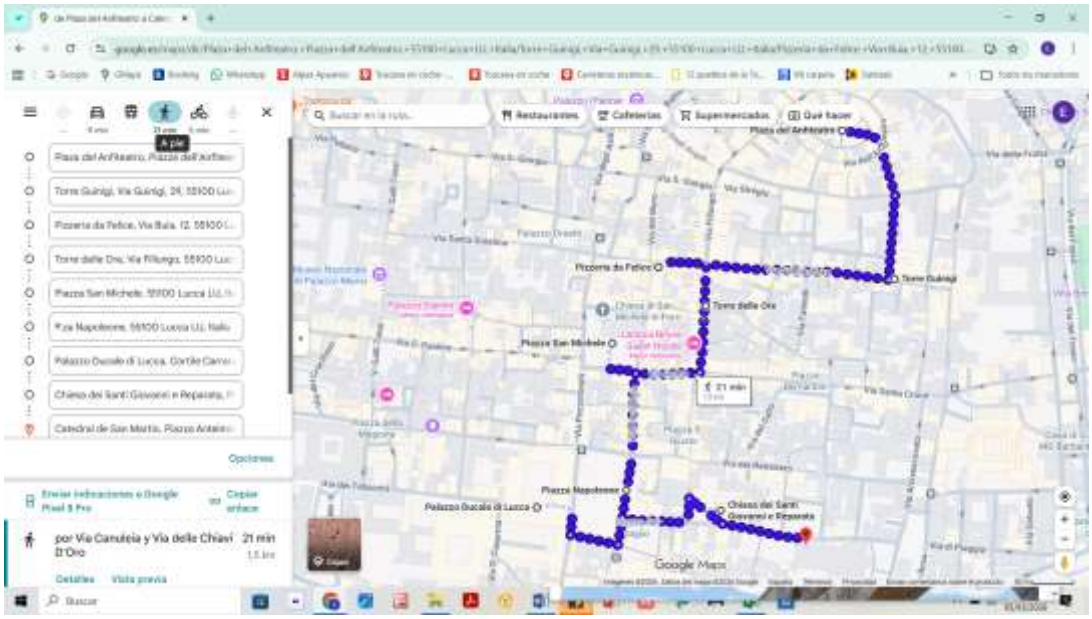
Otros lugares a visitar son la **Piazza Antelminelli,** la Iglesia y Baptisterio de **los Santos Giovanni y Reparata**, la iglesia de San Miguel en Foro, la **Piazza San Francesco junto con la Via** del Fosso, la basílica de San Frediano y la enorme **Via Fillungo**. Para comer, está la **Pizzeria da Felice, una de las mejores de la Toscana**