SIENA

Los edificios que circundan la **piazza del Campo**, recuerdan la época dorada de la ciudad, entre 1260 y 1348. La decadencia de Siena se inició en 1348, cuando la peste negra asoló la ciudad causando la muerte de un tercio de la población. Doscientos años después murieron aún muchos más, durante el asedio de 18 meses que terminó con la victoria de las tropas asaltantes florentinas. Es una de las plazas medievales más bonitas de toda Europa. Tiene una forma ovalada y está rodeada de palacios.

Son característicos en Siena los **corredores que unen los edificios por encima de las calles**.

Es posible llegar en taxi a la Piazza del Campo en Siena, ya que los taxis autorizados tienen acceso a la zona de tráfico limitado (ZTL) que abarca el centro histórico. O bien, **Aparcamiento cercano:** El aparcamiento "Il Campo", situado cerca de la plaza, es una opción para acercarse, aunque el taxi puede dejarte más cerca. **(Coger un taxi en el hotel)**

Palazzo Comunale: En el punto más bajo de la plaza se encuentra el elegante Palazzo Comunale, también conocido como Palazzo Pubblico, sede del Ayuntamiento. Se terminó de construir en 1342. Este palacio gótico se remata con la **torre de Mangia**. Se puede subir de 10:00 a 19:00. A los pies de la torre, **la capella di Piazza**, levantada entre 1352 y 1376, después de una epidemia de peste. **La entrada al patio central de la planta baja es gratuita**.

Torre Del Mangia: el campanario se alza a la izquierda del Palazzo Pubblico, es el segundo en altura de Italia, con 102 metros. Fue construido entre 1338 y 1348 y recibe su nombre del primer campanero a quien se apodó Mangiaguadagni ("come ganancias") por su enorme holgazanería - el campanero debía avisar a la población de cualquier peligro. Para disfrutar de las vistas desde lo alto de la torre **hay que subir 505 escalones**, con tramos estrechos y muy empinados, se paga en efectivo arriba.
Abre cada día de 10-18h.

La Piazza del Campo, del siglo XII, tiene otra joya en la que te has de fijar: **la fuente Gaia**. Se trata de una gran pila de mármol rectangular de 1419, adornada de bellos bajorrelieves.

Lo siguiente que visitar es **el complejo de la Catedral** y de los edificios religiosos que lo rodean, en la **plaza del Duomo**. De todas las iglesias y catedrales que visitamos por la Toscana, esta es nuestra preferida (por encima de la de Florencia). Sólo con ver su exterior, te darás cuenta que no estás en un lugar cualquiera.

La Catedral de Siena (10 a 18,30) alberga innumerables obras maestras de todas las épocas. La Catedral de Siena se acabó de construir en el 1382 y es de estilo gótico. Todo su interior es una maravilla: desde sus columnatas hasta los suelos de mármol que decoran toda la Catedral. Pero si hay algo realmente increíble dentro de la Catedral es **la Biblioteca Piccolomini**. Es chiquitina, pero los frescos que decoran la sala harán que acabes con tortícolis. En ellos se explica la vida del papa Pío I.
La catedral es una de las iglesias góticas más grandes de Italia. Fue empezada en 1196. Destaca su magnífica fachada de mármol policromo verde, blanco y rojo.
La catedral de Siena es una de las más espectaculares de Italia, es también de las pocas que se han construido en estilo gótico puro al sur de los Alpes. Las columnas de mármol blanco y negro sostienen la bóveda.

La característica más destacada del interior de la catedral son sus **suelos de mármol** adornados con 56 escenas. Los diseños más antiguos en mármol blanco y negro se remontan a mediados del s. XIV.
Giorgio Vasari lo consideraba, sin duda, el «suelo más bello, grande y magnífico jamás creado». El suelo que vemos hoy es el resultado de un proyecto que se inició en el siglo XIV, pero que no se completó hasta el siglo XIX. Los bocetos preparatorios para los cincuenta y seis paneles de incrustación fueron realizados por destacados artistas, todos ellos sieneses, a excepción del pintor umbro Bernardino di Betto, conocido como **Pinturicchio**, quien diseñó la incrustación que representa el *Monte de la Sabiduría* en 1505. La técnica empleada para plasmar las ideas de los distintos artistas en el suelo se conoce como incrustación de mármol y mosaico.
Suelo de la Catedral: La apertura especial para ver el suelo de mosaico suele ser de finales de junio a octubre, generalmente de 10:00 a 19:00 (lunes-sábado) y de 9:30 a 18:00 (domingos).
Otro elemento de gran interés es **el púlpito elaborado en mármol**.

Desde el **Museo dell Opera** se accede a un lugar casi escondido. El **Facciatone**, debía ser la fachada de la nueva catedral que nunca terminó de construirse, subiendo unas escaleras se llega a su terraza, con unas vistas espléndidas de todo Siena. Solo admiten a 30 personas cada 20 minutos, por un pasadizo que te lleva después de **131 escalones empinados**.

Lo siguiente a visitar es **el Baptisterio y la Cripta**
Battisterio San Giovanni: bajo el ábside de la catedral, se accede por unas escaleras exteriores. Fachada de mármol e interior decorado con frescos del XV, lo más interesante es la pila bautismal.

Paseo Por La Ciudad: Siena ofrece sus estrechas y empinadas calles donde abren sus puertas palacios y mansiones señoriales, plazoletas dominadas por la mole de una iglesia románica o gótica. No dejar de pasar por la **Via di Citta**, junto a la Piazza del

Campo, donde está la **Loggia dei Mercanti** y el **Palazzo Piccolomini**; la **Via Banchi di Sopra**, con otros cuantos palacios y donde se abre la armónica Piazza Salimbeni.

Loggia Dei Mercanti: la galería con arcos triples del s. XV en la que los mercaderes solían cerrar sus tratos, esta al nordeste de la piazza del Campo.
El Palazzo Chigi Saracini de estilo gótico, construido en el siglo XII por la influyente y poderosa familia construido Marescotti, es otro de los palacios más bonitos que ver en Siena. Situado en la Via di Città, este **palacio medieval** tiene una original fachada en curva y un precioso patio trasero que actualmente es la **sede de la Accademia Musicale Chigiana**, una de las escuelas de música más prestigiosas del mundo.

Fortezza Medicea: Viale Maccari. Esta enorme fortaleza de ladrillo rojo fue levantada en 1560. La ordenó construir Cosme I tras derrotar a las tropas de Siena en la guerra de 1554-1555. En el asedio de 18 meses murieron más de 8000 sieneses, en la batalla o a causa del hambre y las enfermedades, la población de la ciudad se redujo a unos 6000 habitantes y posteriormente los florentinos la sometieron a duras represalias, suprimiendo la banca y la industria lanera y prohibiendo cualquier construcción.
Porta Camollia y el Fuerte de las Mujeres
La puerta sienesa que da a Florencia, lugar de enfrentamientos y batallas históricas, Porta Camollia.
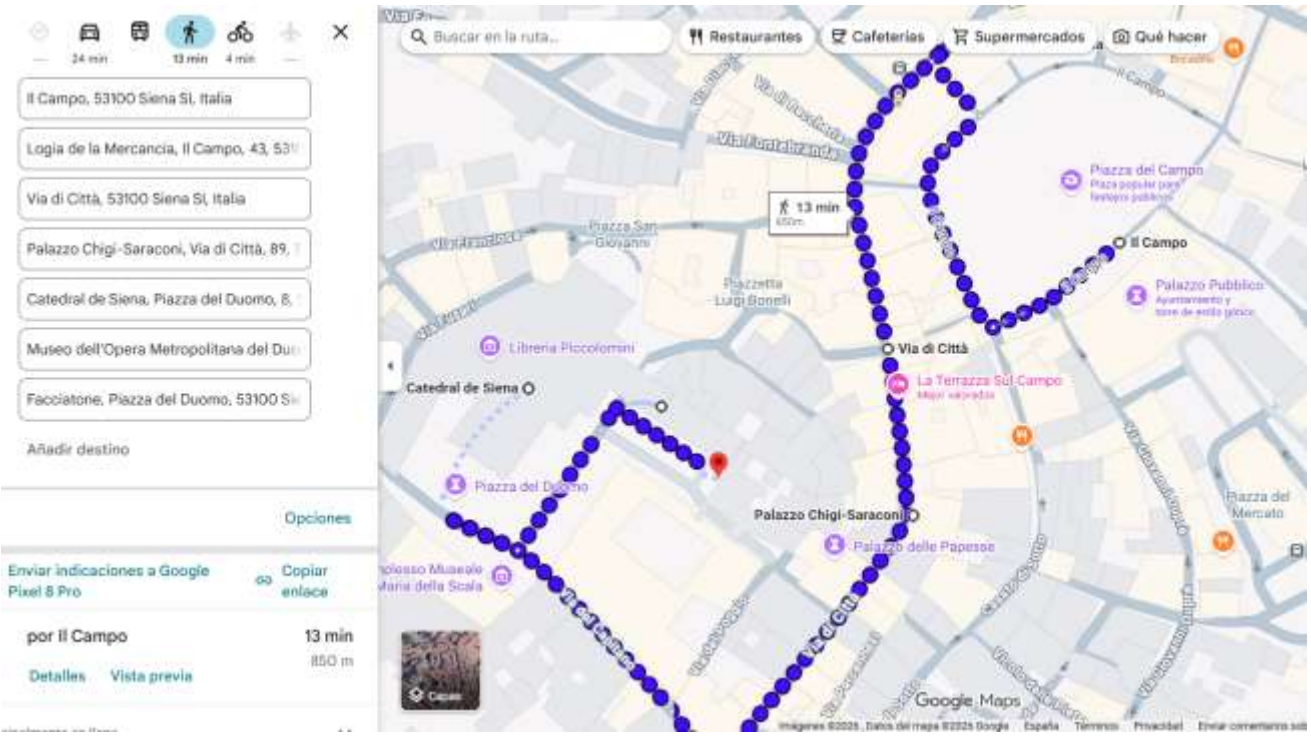
Los restaurantes suelen estar llenos a la hora de comer.