EDIÇÃO
2025

REVISÃO ESQUEMATIZADA

CONHECIMENTOS GERAIS

REVISÃO ESQUEMATIZADA

Aula Única

PROJETO
MISSÃO

Fala guerreiro(a), preparado(a)?!

Este material foi desenvolvido para facilitar e turbinar os seus estudos e, principalmente, a sua **revisão**. Vai reparar que separamos a essência do que é fundamental e importante para saber na sua preparação. É importante, também, que você seja proativo e faça também os seus destaques conforme seu progresso no estudo e o concurso desejado.

A revisão nos estudos desempenha um papel fundamental no processo de aprendizado e retenção do conhecimento. É uma estratégia que envolve a recapitulação e a análise do material de estudo com o objetivo de consolidar informações, esclarecer dúvidas e melhorar a compreensão de cada tópico.

Este material turbinado e esquematizado foi produzido pelo **Projeto Missão**.

Focamos no essencial (e mais um pouco) do que você precisa saber para uma finalidade: acertar questões de provas de concursos policiais!

Então, vamos lá?! Hope!

ACESSE NOSSAS REDES E SAIBA MAIS:

www.projetomissao.com.br

https://projetomissao.com.br/contato/

@projetomissao

PROJETO MISSÃO

PROJETOMISSAO

PIRATARIA É CRIME!

ATENÇÃO:

Este material é para **uso pessoal** e possui **direitos autorais**, sendo **vedada** qualquer forma de **reprodução**, **distribuição** ou **comercialização** sem a anuência do criador. Mesmo que ocorra a distribuição sem a intenção de lucro, o responsável pelo envio e o administrador do grupo (caso tenha) serão responsabilizados pelos seus atos. **NÃO SE PREJUDIQUE!**

Agradecemos a sua compreensão e pedimos gentilmente para que **não compartilhe o material** por nenhum meio físico ou digital (WhatsApp, Telegram, Facebook, e-mail, sites, entre outros). Se você notar qualquer **compartilhamento suspeito**, pedimos a sua ajuda em denunciar essa fonte ilegal. Pirataria é crime e pode resultar em penas de até 4 anos de prisão, além de multa (art. 184, CP). Além disto, todo o tempo dedicado em criar o projeto é jogado no lixo!

Lei de Direitos Autorais (Lei nº 9.610/89)

Imagens **Icon** retiradas do site gratuito **Flaticon** (www.flaticon.com)

SUMÁRIO:

1. INTRODUÇÃO **4**

2. CARACTERIZAÇÃO DOS SISTEMAS POLÍTICO-ECONÔMICOS CONTEMPORÂNEOS E SUAS ÁREAS DE INFLUÊNCIA E DISPUTAS; FORMAÇÕES DOS BLOCOS DE PODER. **4**

3. GLOBALIZAÇÃO **6**

3.1 A GLOBALIZAÇÃO E AS REDES GEOGRÁFICAS 7

3.2 MARCOS HISTÓRICOS DA GLOBALIZAÇÃO 7

3.3 CONSEQUÊNCIAS DA GLOBALIZAÇÃO 8

3.4 GLOBALIZAÇÃO (ASPECTOS NEGATIVOS) 8

3.5 CARACTERÍSTICAS DA GLOBALIZAÇÃO 9

4. FRAGMENTAÇÃO DO ESPAÇO **10**

5. CONFLITOS ÉTNICOS, POLÍTICOS E RELIGIOSOS ATUAIS. **12**

5.1. GUERRA RÚSSIA E UCRÂNIA 12

5.2. ISRAEL-PALESTINA 13

5.2.1 A GUERRA NA SÍRIA 13

5.2.2 CONFLITO ISRAEL E PALESTINA 14

5.2.3 RIVALIDADE ENTRE IRÃ E ARÁBIA SAUDITA 14

5.2.4 O TERRORISMO, INTERVENÇÃO EXTERNA E OS IMPACTOS HUMANITÁRIOS 14

5.2.5 CONFLITO NO MAR VERMELHO 15

5.3. GUERRA COMERCIAL DOS ESTADOS UNIDOS 15

5.4. RELAÇÕES ECONÔMICAS ENTRE O BRASIL E O MUNDO. 16

5.4.1 POLÍTICA EXTERNA BRASILEIRA 16

5.4.2 BRASIL NO CENÁRIO ECONÔMICO 17

5.5 BLOCOS ECONÔMICOS E PARTICIPAÇÕES DO BRASIL EM FÓRUNS INTERNACIONAIS 18

6. RELAÇÕES POLÍTICAS E SOCIOECONÔMICAS NO ESPAÇO MUNDIAL. **20**

6.1 QUESTÕES GEOPOLÍTICAS E ESTRATÉGICAS 20

7. QUESTÃO AMBIENTAL: DEGRADAÇÃO E CONSERVAÇÃO NO ÂMBITO NACIONAL E INTERNACIONAL. **21**

7.1 DESMATAMENTO 21

7.2 ENERGIA 23

CONHECIMENTOS GERAIS

1. INTRODUÇÃO

Eai pessoal! ***Preparados para mais uma aula?*** Hoje vamos estudar sobre diversos assuntos, dentre eles, relações políticas, questões ambientais, relações econômicas, entre outro aspectos.

Importante destacar que o edital compreende tanto o âmbito nacional quanto o internacional, portanto, é sensato estar sempre antenado nos acontecimentos do mundo.

E antes de começarmos vamos para alguns conceitos que serão importantes ao longo do PDF.

RACISMO AMBIENTAL

O **racismo ambiental** refere-se à discriminação ambiental e climática que afeta desproporcionalmente populações negras e de baixa renda, expondo-as a maiores riscos e danos ambientais.

GLOBALIZAÇÃO

A **globalização** é um processo de interação e integração crescente entre países em várias esferas, como econômica, social, cultural e política.

Então sem mais delongas vamos começar com os itens abordados em seu edital.

2. CARACTERIZAÇÃO DOS SISTEMAS POLÍTICO-ECONÔMICOS CONTEMPORÂNEOS E SUAS ÁREAS DE INFLUÊNCIA E DISPUTAS; FORMAÇÕES DOS BLOCOS DE PODER.

Vocês compreendem o que significa a Ordem Mundial?

A **Ordem Mundial** refere-se à forma como o poder político, econômico e militar está distribuído no cenário internacional em um determinado momento histórico. Essa configuração é dinâmica e se modifica ao longo do tempo, influenciada pelo surgimento de novas potências, pela formação de alianças estratégicas e por crises globais que impactam o equilíbrio entre as nações.

Na hora da prova, é essencial atentar-se ao conceito da Nova Ordem Mundial. Contudo, a compreensão do presente exige uma análise do passado. Dessa forma, antes de qualquer consideração, é necessário entender como essa reconfiguração geopolítica foi consolidada historicamente, sobretudo no período posterior à Guerra Fria.

A cronologia que deu origem à ordem mundial atual:

Ordem Bipolar (1945–1991)	Ordem Unipolar (anos 1990–2000)	Ordem Multipolar (atualmente)
EUA x **URSS** (Guerra Fria), capitalismo x socialismo. Disputas ideológicas e militares.	**EUA como única superpotência** *após o fim da URSS. Globalização econômica se acelera.*	Centros de poder (EUA, China, União Europeia, Rússia). *Disputa por influência política, econômica e tecnológica.*

Passando um pouco sobre esse contexto histórico, agora vamos analisar abaixo o esquema, que destaca como o território e o espaço geopolítico são **reorganizados por meio de instâncias supranacionais e blocos econômicos.**

Atenção no esquema abaixo:

UNIÃO EUROPEIA – UE
Participantes: França, Alemanha, Itália, etc.
Objetivo: Livre circulação de pessoas, bens, serviços e moeda única (euro).

MERCOSUL
Participantes: Brasil, Argentina, Paraguai, Uruguai
Objetivo: União aduaneira, comércio regional.

USMCA (ex-NAFTA)
Participantes: EUA, México, Canadá.
Objetivo: Acordo de livre comércio da América do Norte.

BRICS
Participantes: Brasil, Rússia, Índia, China, África do Sul.
Objetivo: Cooperação econômica e política entre países emergentes.

Esses elementos redefinem fronteiras, influências e decisões políticas, impactando diretamente a soberania dos países. Pessoal, esses blocos econômicos têm tudo a ver com a globalização atual.

E no âmbito militar não é diferente.

As **alianças militares internacionais** consistem em acordos estratégicos firmados entre nações com o objetivo de assegurar segurança mútua, ampliar a presença geopolítica e promover a defesa conjunta em contextos de conflito.

Essas alianças **não apenas reconfiguram** o equilíbrio de poder no cenário global, como também exercem influência direta sobre a soberania e os interesses territoriais dos países envolvidos.

A tabela a seguir apresenta as principais alianças militares, seus membros e objetivos.

ALIANÇA MILITAR	PAÍSES PRINCIPAIS	OBJETIVO
OTAN (Organização do Tratado do Atlântico Norte)	EUA, Canadá, Europa Ocidental	Defesa mútua, atuação militar conjunta (ex: Afeganistão)
OTSC (Organização do Tratado de Segurança Coletiva)	Rússia e países da Ásia Central	Resposta russa à OTAN
AUKUS	Austrália, Reino Unido, EUA	Cooperação militar no Indo-Pacífico (foco na China)
ONU – Conselho de Segurança	EUA, Rússia, China, França, Reino Unido	Mantém segurança e paz globais (ações militares e diplomáticas)

Senhores, por fim, destacaremos os movimentos sociais internacionais!

Esses movimentos representam **ações coletivas organizadas** que buscam **transformações sociais, ambientais, culturais ou políticas** em escala global.

A tabela a seguir apresenta alguns dos principais movimentos sociais internacionais, seus objetivos e áreas de atuação.

MOVIMENTO	CAUSA	DESTAQUES
Fridays for Future	Mudanças climáticas	Criado por Greta Thunberg, mobilizações globais por justiça climática
Black Lives Matter	Racismo e violência policial	Surgiu nos EUA, ganhou força em vários países
Occupy Wall Street	Desigualdade econômica	Protestos contra o 1% mais rico, sistema financeiro mundial
Me Too	Assédio e igualdade de gênero	Movimento de denúncia e empoderamento feminino
Movimentos Migratórios	Refugiados, crises humanitárias	Síria, Venezuela, África Subsaariana

Na prova, fiquem atentos a estes pontos:

- Quando a banca mencionar "**territórios supranacionais**", pense em União Europeia, Mercosul e ONU.
- Se **falar em fluxos**, pense em circulação global (dinheiro, pessoas, dados, mercadorias).
- Se **cair aliança militar**, fique atento a siglas: OTAN = EUA e Europa | OTSC = Rússia | AUKUS = China no radar
- Em **movimentos sociais**, foque nos mais midiáticos e atuais (clima, racismo, direitos humanos).

3. GLOBALIZAÇÃO

Neste tópico trataremos do processo de globalização, com ênfase em seus principais aspectos, conceitos e consequências. Além disso, discutiremos temas relevantes e conteúdos essenciais para a prova.

Vamos começar definindo globalização!

A **primeira em destaque é a social**, marcada pelo aumento das migrações e pela maior conexão entre pessoas.

Em seguida, temos a cultural, relacionada à disseminação de valores, costumes e, em muitos casos, à padronização cultural. Como exemplo temos a influência de Hollywood, o sucesso global do K-pop e dos animes japoneses, além da expansão de plataformas como a **Netflix**.

Por fim, e de forma mais evidente, destaca-se a dimensão econômica, que revela a interdependência entre as economias mundiais. Decisões tomadas em países desenvolvidos podem impactar diretamente o cenário global, afetando bolsas de valores, taxas de juros e os níveis de emprego em várias partes do mundo. **Se ficou alguma dúvida, volte e leia novamente. Caso contrário, vamos seguir:**

3.1 A GLOBALIZAÇÃO E AS REDES GEOGRÁFICAS

A globalização é impulsionada pelo avanço e pela difusão das redes geográficas, que representam formas de conexão entre diferentes partes do mundo. Essas redes podem ser classificadas em dois tipos: **materiais** e **imateriais**.

REDES MATERIAIS

As **redes materiais** são aquelas **compostas por estruturas físicas**, que viabilizam o deslocamento de pessoas e mercadorias.

Exemplos: rodovias, ferrovias, aerovias e hidrovias.

REDES IMATERIAIS

As **redes imateriais** são **responsáveis por transmitir elementos abstratos**, como informações e dados, permitindo a comunicação em tempo real.

Exemplos: internet, o telefone, a televisão, o rádio e as transações bancárias on-line.

LEMBRE-SE: o acesso desigual a essas redes, tanto materiais quanto imateriais, é um fator crucial na inserção (ou exclusão) de pessoas e países no processo de globalização.

A globalização é um processo longo, com momentos chave de intensificação, portanto, é interessante estudar esses marcos históricos.

3.2 MARCOS HISTÓRICOS DA GLOBALIZAÇÃO

Vamos entender esses marcos históricos a partir de agora. Considerada a **primeira globalização**, o período das grandes navegações, estabeleceu a expansão marítima europeia e a difusão de rotas comerciais e coloniais que conectaram diferentes continentes, intensificando a circulação de mercadorias e informações.

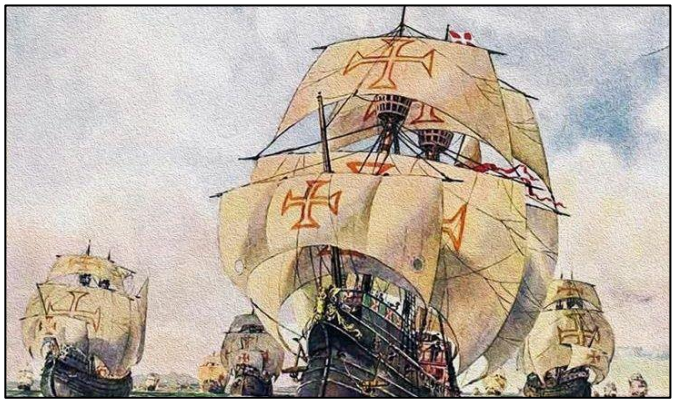

Grandes Navegações

Em seguida, com o advento das **revoluções industriais**, especialmente a intensificação ocorrida durante a Terceira Revolução Industrial, a globalização passou a ser fortemente marcada pela **Revolução Técnico-Científica-Informacional**. Esse período foi caracterizado por inovações tecnológicas, automação dos processos produtivos, avanços na química fina e a adoção do modelo de produção Toyotista. Destaca-se ainda a expansão dos tecnopolos, como é o caso de São José dos Campos, no Brasil, onde se localizam a Embraer e o Instituto Tecnológico de Aeronáutica (ITA).

Concurseiros, na prova o examinador pode destacar esse processo histórico, mas é fundamental estar atento à Quarta Revolução Industrial, a mais recente e atual. Vamos estudar suas características a seguir!

QUARTA REVOLUÇÃO INDUSTRIAL

Esse período é marcado pelo avanço de tecnologias como a inteligência artificial (IA), a internet das coisas (IoT) e o 5G. Esse novo cenário contribuiu diretamente para a consolidação do conceito de "Aldeia Global".

Professor, pode me explicar o conceito de aldeia global?

Esse conceito foi popularizado para descrever a sensação de que o mundo se tornou menor e mais interconectado, como uma aldeia onde todos se conhecem e trocam informações e mercadorias rapidamente.

3.3 CONSEQUÊNCIAS DA GLOBALIZAÇÃO

A globalização gera uma série de efeitos, que podem ser percebidos tanto de forma positiva quanto negativa. Dentro dessa perspectiva, destaca-se o conceito de padronização cultural. Com a expansão das empresas transnacionais e a rápida disseminação de produtos culturais, observa-se uma tendência à homogeneização de comportamentos, hábitos de consumo como vestuário e alimentação, além de formas de entretenimento. Exemplos disso são redes como o McDonald's, plataformas digitais como o Google e empresas como a Apple, que influenciam padrões culturais em escala global.

IMPORTANTE: *nas questões, quando o elaborador inserir a palavra homogeneização, em regra, a alternativa estará errada. Isso porque a globalização não atinge a todos da mesma forma. Existe, sim, uma busca por essa igualdade, no entanto, ela não é plenamente possível, pois o capitalismo condiciona essa estrutura.*

3.4 GLOBALIZAÇÃO (ASPECTOS NEGATIVOS)

Senhores, **é claro que a globalização promove uma integração entre nações e povos**, principalmente com o avanço tecnológico. No entanto, tanto na prova quanto na realidade, **esse processo é desigual,** fato evidente quando partimos do princípio da existência de nações desenvolvidas, emergentes e subdesenvolvidas. Dentro de um mesmo país, o acesso aos benefícios da globalização (tecnologia, boas redes de transporte e comunicação) é desigual, ampliando as diferenças entre ricos e pobres.

Nessa visão, surge o conceito de *Soft Power*, que se refere ao poder de um país influenciar outros por meio de sua cultura, valores e políticas, em vez da coerção militar. Os Estados Unidos são um exemplo proeminente, com sua ampla influência cultural global por meio de filmes, música e marcas.

Vejamos os principais pontos negativos!

As redes geográficas são marcadas por desigualdades, e o **acesso a elas está longe de ser universa**l. Os altos custos de transporte, incluindo pedágios e combustíveis e o preço da tecnologia, como smartphones modernos e internet de alta velocidade dificultam a inserção de grande parte da população no processo de globalização.

Nessa perspectiva, surge o paralelo entre a globalização e a propagação de epidemias. Em provas, a Covid-19 pode ser destacada como um exemplo marcante desse processo. **Vamos entender!**

COVID 19 E A GLOBALIZAÇÃO

A pandemia de Covid-19 evidenciou as contradições da globalização. Embora o mundo esteja interconectado, o acesso a recursos essenciais, como vacinas, equipamentos médicos e infraestrutura hospitalar foi extremamente desigual. Países mais ricos conseguiram garantir rapidamente imunizantes e atendimento adequado, enquanto nações mais pobres enfrentaram escassez e demora. A ***crise sanitária escancarou como as redes globais****, apesar de interligarem os territórios, não promovem inclusão automática, revelando as disparidades (desigualdades) no acesso à saúde e à tecnologia em escala mundial.*

E por fim, vamos fazer quase um resumão, com foco nas principais características da globalização.

3.5 CARACTERÍSTICAS DA GLOBALIZAÇÃO

Vamos falar de maneira rápida as características da globalização, **então anote:**

- Aumento do comércio internacional
- Expansão de multinacionais
- Fluxo intenso de informações e capitais
- Interdependência entre países
- Homogeneização cultural (McDonaldização, Netflix, Spotify etc.)
- Aumento de blocos econômicos (UE, Mercosul, ASEAN, etc.).

Agora vamos dar uma abordagem diferente no material. Quero que você analise a imagem abaixo e faça a interpretação dele.

Observem atentamente a imagem! Esse tipo de charge é frequentemente abordado em provas, sobretudo quando o tema é **globalização econômica**. Note-se que a representação destaca de forma evidente o papel das **empresas multinacionais como agentes centrais do processo de internacionalização da economia.**

Na hora da prova, cada detalhe conta. Por isso, fiquem ligados nas dicas abaixo para não cair nas armadilhas da banca e garantir aquele ponto estratégico no caderno de resposta:

Tema batido em provas:

Quando cair globalização, fique atento(a) a palavras como: **Multinacionais, internacionalização da economia, padrões culturais homogêneos e interdependência entre países.**

Interpretação de charges: As bancas adoram usar imagens com humor e crítica social. A ideia aqui não é rir, e sim sacar o conceito embutido.

Erros comuns das alternativas:

1. Dizer que a globalização gera igualdade econômica = ERRADO!
2. Dizer que os países pobres têm vantagem nesse sistema = ERRADO!
3. Dizer que empresas multinacionais dominam mercados globais = CERTO!

Agora o tema ficou fácil né pessoal.

4. FRAGMENTAÇÃO DO ESPAÇO

Até meados do século XX o Brasil era um país predominantemente rural, com sua economia baseada na **exportação de café**, principalmente. Esse cenário começou a mudar com a Crise de 1929 e com a Revolução de 1930. A Crise de 1929, também conhecida como a **Grande Depressão**, foi um dos momentos mais críticos da economia mundial, desencadeado pelo colapso da Bolsa de Valores de Nova York. O evento gerou desemprego em massa, falências e mudanças profundas nas políticas econômicas de diversos países, incluindo o Brasil. O preço do café despencou no mercado internacional, levando os cafeicultores nacionais a enfrentarem sérios problemas. Dentre as "soluções" encontradas estava a compra dos estoques de café pelo Governo Federal para que fossem queimados, reduzindo a disponibilidade internacional e buscando elevar os preços).

Até então, o comando político do país era marcado pela chamada política do **café com leite**, uma alternância informal de poder entre as oligarquias de São Paulo (produtora de café) e de Minas Gerais (produtora de leite). Esse arranjo foi rompido em 1930, com o movimento revolucionário liderado por Getúlio Vargas. Embora tenha mantido certo apoio às elites cafeeiras, Vargas promoveu uma mudança significativa na orientação econômica do país ao **incentivar a criação de indústrias de base, como siderúrgicas e petroquímicas, iniciando o processo mais intenso de industrialização nacional**.

Paralelamente, os próprios cafeicultores passaram a investir no setor industrial como forma de diversificar seus capitais e reduzir a dependência da exportação de café.

Dentre as indústrias criadas no governo de Getúlio Vargas, podemos citar:

- ✓ Companhia Siderurgica Nacional (1940);
- ✓ Companhia Vale do Rio Doce (1942);
- ✓ Hidrelétrica do Vale do São Francisco (1945);
- ✓ Petrobrás (1953).

Esse processo de industrialização provocou uma intensa movimentação populacional, principalmente com a chegada de migrantes nordestinos às regiões mais industrializadas do país, em busca de melhores condições de vida e para fugir da seca e da pobreza em suas regiões de origem. A partir da década de 1960, esse fenômeno se intensificou com o fortalecimento do **êxodo rural**, quando grandes contingentes de pessoas deixaram o campo rumo às cidades, contribuindo para o crescimento acelerado dos centros urbanos.

Contudo, as cidades brasileiras não estavam preparadas para receberam tantas pessoas, levando ao inchaço populacional, a ausência de infraestrutura adequada e a desigualdade urbana.

Um dos fenômenos que tiveram começo nesse período foi a chamada **FAVELIZAÇÃO.**

Aluno, antes de continuar vamos entender melhor sobre a favelização

PROCESSO DE FAVELIZAÇÃO NO BRASIL

O **PROCESSO DE FAVELIZAÇÃO** no Brasil refere-se ao crescimento desordenado de moradias informais, geralmente localizadas em áreas periféricas ou ambientalmente vulneráveis das grandes cidades. Esse fenômeno está relacionado à combinação de urbanização acelerada, desigualdade social e falta de políticas habitacionais adequadas. As favelas surgem como alternativa de moradia para populações de baixa renda, que não conseguem acessar o mercado formal de habitação.

A industrialização no Brasil, especialmente durante o governo de Getúlio Vargas e o milagre econômico na ditadura militar (1964-1985), atraiu milhões de pessoas do campo para as cidades em busca de trabalho. Sem planejamento urbano e com alto custo de moradia nos centros urbanos, essas populações ocuparam encostas, morros e áreas periféricas.

Assim, a urbanização acelerada não foi acompanhada por investimentos suficientes em infraestrutura e habitação popular. Políticas como o BNH (Banco Nacional da Habitação) na década de 1960 foram insuficientes para atender à demanda crescente. Programas mais recentes, como o Minha Casa, Minha Vida (2009), buscaram reduzir o déficit habitacional, mas não eliminaram a favelização.

Apesar das dificuldades sociais e espaciais, as cidades prosperaram e cresceram, chegando ao ponto de organização que vimos no começo desta aula. Porém, esse desenvolvimento desordenado trouxe, ainda, problemas como a segregação socioespacial.

A **segregação socioespacial** no Brasil refere-se à **divisão do espaço urbano de acordo com critérios socioeconômicos, onde grupos de maior renda ocupam áreas centrais e bem estruturadas, enquanto populações de baixa renda são empurradas para periferias ou regiões com infraestrutura precária**.

Esse fenômeno é resultado histórico de políticas urbanas excludentes, desigualdade social e processos econômicos que moldaram as cidades brasileiras.

Dentre as políticas excludentes, podemos mencionar as leis de zoneamento, que favoreceram a valorização de bairros nobres, enquanto áreas periféricas recebiam menos investimentos em infraestrutura. Em meados do século XX, favelas foram removidas de áreas nobres no Rio de Janeiro, como ocorreu no Morro do Castelo e na Favela do Esqueleto. Os moradores foram reassentados em bairros distantes, como Cidade de Deus, perpetuando a segregação.

Outro fenômeno que evidencia essa segregação é a **gentrificação**, processo pelo qual **áreas urbanas degradadas passam por uma valorização econômica, atraindo moradores de maior poder aquisitivo e expulsando a população original devido ao aumento do custo de vida**.

Professor, como ocorre a gentrificação no Brasil?

GENTRIFICAÇÃO BRASIL

- **Melhorias na Infraestrutura** — Projetos de revitalização buscam modernizar áreas centrais degradadas
- **Aumento do Custo de Vida** — Com a chegada de novos serviços, comércio e valorização imobiliária, aluguéis e preços aumentam
- **Expulsão da População Original** — Moradores de baixa renda não conseguem acompanhar os novos custos e migram para áreas periféricas.

Outrossim, as cidades brasileiras enfrentam ainda problemas de infraestrutura básica, como a **dificuldade de mobilidade**.

Com o crescimento populacional acelerado nos grandes centros urbanos, houve um aumento expressivo no número de veículos particulares nas ruas, impulsionado, em grande parte, pela ineficiência ou insuficiência do transporte público.

Essa situação resulta em engarrafamentos frequentes, maior tempo de deslocamento, estresse diário para os cidadãos e um aumento significativo no número de acidentes de trânsito.

A precariedade do transporte coletivo, aliada à falta de planejamento urbano integrado, agrava ainda mais os desafios da mobilidade nas cidades brasileiras.

IMPORTANTE: observe que as dificuldades no transporte urbano afetam mais fortemente a população de menor poder aquisitivo (que demoram mais tempo no trânsito e sofrem mais com a dificuldade de locomoção). A população com maior poder aquisitivo consegue uma habitação em localização que facilita a sua mobilidade.

Agora vamos prosseguir para outro tema bastante presente em prova!

5. CONFLITOS ÉTNICOS, POLÍTICOS E RELIGIOSOS ATUAIS.

Em toda sua história, o mundo sempre esteve em conflitos tanto étnicos, políticos e religiosos. Pois bem, aqui vamos colocar os principais conflitos que pode surgir na sua prova.

5.1. GUERRA RÚSSIA E UCRÂNIA

A guerra na Ucrânia é um conflito armado que começou em fevereiro de 2022, quando a **Rússia invadiu o território ucraniano**. O governo russo descreveu essa ação como uma "operação militar especial", alegando que seu propósito é desmilitarizar e "desnazificar" a Ucrânia, além de impedir que o país seja uma à Organização do Tratado do Atlântico Norte (OTAN). Por outro lado, a Ucrânia e os seus aliados ocidentais veem essa invasão como uma agressão sem justificativa e uma clara violação do direito internacional.

Professor, como podemos observar esse tema em prova?

Inicialmente, vale destacar os antecedentes das tensões já existentes entre as nações. Essas tensões intensificaram-se (ou experimentaram uma escalada) em 2014, quando a Rússia anexou a península da Crimeia e apoiou separatistas no leste da Ucrânia, **vejamos no mapa:**

O que a comunidade internacional fez com relação a esse conflito do ponto de vista comercial e econômico?

É importante observar que os **países ocidentais impuseram sanções econômicas à Rússia** em resposta à invasão e fornecem apoio militar e financeiro à Ucrânia.

E as consequências?

A guerra causou um grande número de vítimas civis, deslocados e refugiados, além de danos à infraestrutura e à economia ucraniana. **A guerra gerou uma crise humanitária na Ucrânia, com milhões de pessoas deslocadas e refugiadas.**

Além dos impactos sociais, é possível dizer que houve também impactos econômicos entre as nações envolvidas?

As sanções e os conflitos afetaram a economia global, com aumento dos preços da energia e alimentos. A guerra alterou a dinâmica geopolítica, com **a Rússia enfrentando crescente isolamento internacional** e a Otan fortalecendo sua presença na Europa Oriental.

5.2. ISRAEL-PALESTINA

O **Oriente Médio** é uma região de grande importância estratégica no mundo, com uma história rica e cheia de conflitos que ainda persistem. Atualmente, **a região enfrenta diversos conflitos**, como a guerra civil na Síria, o conflito entre Israel e a Palestina, e a rivalidade entre o Irã e a Arábia Saudita.

5.2.1 A GUERRA NA SÍRIA

Desde 2011, a Síria vive uma guerra civil complexa, com muitos grupos envolvidos e consequências humanitárias devastadoras, afetando a estabilidade da região. Iniciada pelos protestos da Primavera Árabe.

PRIMAVERA ÁRABE

A **Primavera Árabe** começou em dezembro de 2010, quando Mohamed Bouazizi, um vendedor ambulante da Tunísia, ateou fogo ao próprio corpo em protesto contra abusos policiais e falta de oportunidades. Sua morte gerou revolta popular e inspirou protestos em todo o país. O movimento se espalhou rapidamente por vários países árabes, como Egito, Líbia, Síria e Iêmen. Os manifestantes exigiam democracia, justiça social e fim da corrupção. Alguns regimes caíram, como na Tunísia e no Egito. Porém, em muitos lugares, o resultado foi instabilidade.

O conflito envolveu vários grupos, incluindo o governo de **Bashar al-Assad**, o **Exército Livre da Síria**, **grupos jihadistas** como o Estado Islâmico e forças curtas.

5.2.2 CONFLITO ISRAEL E PALESTINA

O **conflito Israel-Palestina** é uma disputa territorial e nacional que remonta ao início do século XX, intensificada pela criação do Estado de Israel em 1948. A situação atual é marcada por contínuas tensões, violência e uma luta por autodeterminação, com **raízes profundas em questões históricas e religiosas** que envolvem tanto judeus quanto árabes palestinos.

Suas raízes históricas incluem o surgimento do sionismo e do nacionalismo árabe, o Mandato Britânico e o plano de partilha da ONU. Os desafios contemporâneos envolvem a ocupação dos territórios palestinos, o status de Jerusalém, a questão dos refugiados, a violência e a dificuldade das negociações de paz.

LEMBRE-SE: *o conflito tem implicações significativas para a segurança regional e global, alimentando a instabilidade, o terrorismo e as tensões internacionais.*

Com relação ao terrorismo, e instabilidade na região, destaca-se o grupo extremista **Hamas (Movimento de Resistência Islâmica)**. O grupo político e militar palestino fundado em 1987 durante a Primeira Intifada (levante popular contra a ocupação israelense), surgiu como uma ramificação da Irmandade Muçulmana e combina islamismo político com resistência armada contra Israel.

5.2.3 RIVALIDADE ENTRE IRÃ E ARÁBIA SAUDITA

A rivalidade entre Irã e Arábia Saudita é uma complexa disputa por influência e hegemonia no Oriente Médio. O Irã é um país predominantemente xiita, enquanto a Arábia Saudita se considera a principal potência sunita.

Não sabe a diferença entre Sunitas e Xiitas? Vamos aprender agora!

A distinção central entre Sunitas (maioria) e Xiitas (minoria) **é a sucessão do Profeta Maomé**: os Sunitas acreditavam na escolha do líder (Califa) por consenso comunitário, validando os primeiros califas eleitos, já os Xiitas defendiam a liderança hereditária pela família do Profeta, a começar por seu genro Ali, e seguem a linhagem dos Imames. **Essa divergência na liderança originou as duas principais correntes do Islã.**

Os países buscam **expandir sua influência regional**, apoiando diferentes grupos e facções em conflitos em outros países. Essa competição por poder gera tensões e instabilidade, as quais são geradas por motivo de controle sobre recursos energéticos, rotas comerciais e outras riquezas da região.

5.2.4 O TERRORISMO, INTERVENÇÃO EXTERNA E OS IMPACTOS HUMANITÁRIOS

O Oriente Médio é uma região marcada por desafios complexos, incluindo a presença de **grupos terroristas como o Estado Islâmico**, que busca desestabilizar governos e espalhar sua ideologia por meio da violência. As intervenções de potências externas, como os Estados Unidos e a Rússia, complicam ainda mais a situação. Os conflitos na região também resultaram em crises humanitárias severas, milhões de pessoas se tornam refugiadas, e como os direitos humanos se tornam uma realidade cotidiana.

IMPORTANTE: o terrorismo que se origina no Oriente Médio é uma preocupação global. Os ataques em diferentes partes do mundo e a radicalização de indivíduos em várias nações.

Outro ponto é a petróleo da região, essa riqueza desperta o interesse na comunidade internacional.

5.2.5 CONFLITO NO MAR VERMELHO

O Mar Vermelho é uma rota marítima essencial que conecta o Oceano Índico ao Mar Mediterrâneo, passando pelo Canal de Suez. A rota favorece circulação, e intensifica o comércio do petróleo e demais mercadorias entre Ásia, Europa e África. Qualquer interrupção no tráfego marítimo pode afetar os preços do petróleo e, consequentemente, a economia mundial, impactando a vida de milhões de pessoas.

Na hora do estudo sobre esse tema, é importante enfatizar o papel dos países que mantêm interesse na região.

Israel, busca garantir a liberdade de navegação e conter a **influência de atores hostis**, como o Irã, que podem ameaçar sua segurança. Os Estados Unidos têm uma presença militar significativa na região, com o objetivo de proteger seus interesses econômicos e de segurança, combater o terrorismo e garantir que o fluxo de petróleo continue estável. No ponto de vista do extremismo, os Houthis, um grupo extremista do Iémen, ameaça à segurança do Mar Vermelho com ataques e pirataria a navios que seguem aquela rota comercial.

5.3. GUERRA COMERCIAL DOS ESTADOS UNIDOS

E agora o conflito mais recente, é a guerra tarifaria do governo dos Estados Unidos contra os países de quase todo o mundo. **Vamos esquematizar abaixo do que se trata essa guerra comercial:**

GUERRA COMERCIAL

GUERRA COMERCIAL

No início de 2025, Trump implementou uma série de tarifas visando principalmente combater o fluxo de opioides como o fentanil, mas também como estratégia de pressão econômica e diplomática. Ele invocou poderes excepcionais, incluindo o **International Emergency Economic Powers Act** (IEEPA), para impor tarifas amplas e agressivas.

Abaixo podemos ver algumas dessas taxas:

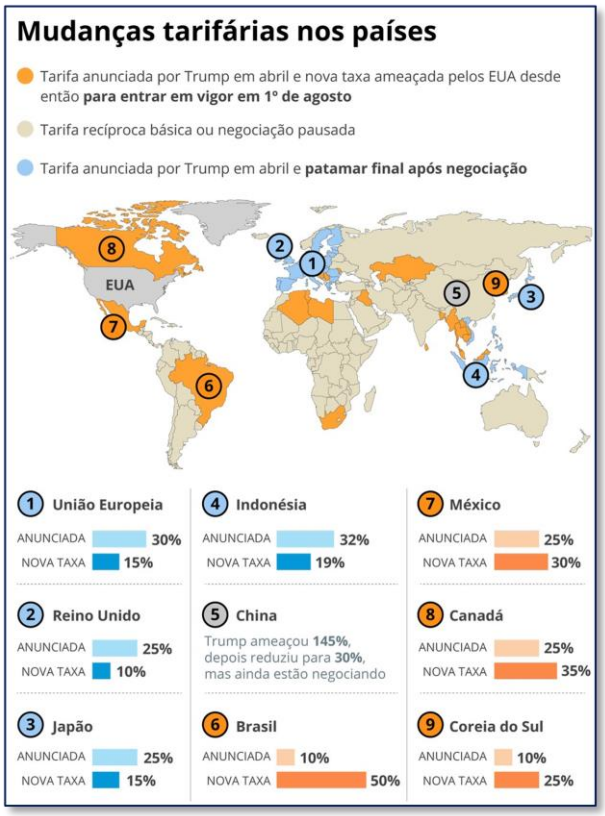

Conteúdo desenvolvido por **Projeto Missão.**

E como podemos ver Trump **impôs a tarifa de 50% sobre o Brasil** em 2025 por uma mistura de razões políticas e estratégicas, mais do que puramente econômicas. Dentre essas questões estão: o alinhamento do Brasil com os Brics, processo conduzido pelo STF contra o Ex-Presidente da República, Jair Bolsonaro, todas as justificativas são alheias ao ponto meramente econômico. Pois destaca-se que o EUA tem superavit comercial com o Brasil.

Esse tipo de política tem sido marca do novo governo Trump. Uma pressão mundial com taxas elevadas de importações.

Com isso podemos falar um pouco sobre as relações econômicas que o Brasil tem com o mundo.

5.4. RELAÇÕES ECONÔMICAS ENTRE O BRASIL E O MUNDO.

Com a introdução feita, podemos destacar a guerra comercial entre EUA e BRASIL que têm sido um grande obstáculo para a economia brasileira. Mas antes disso vamos falar como são as relações econômicas do Brasil com o mundo, e depois, voltamos para a briga EUA x BRASIL.

Pessoal, para gabaritar as questões sobre os **Aspectos Históricos das Relações Internacionais do Brasil**, atente-se à evolução da nossa política externa!

No Império e na República Velha, o foco era a consolidação territorial e a busca por reconhecimento, destacando-se a **diplomacia do Barão do Rio Branco**. Durante as Grandes Guerras, o Brasil oscilou entre a neutralidade e o alinhamento com as forças aliadas, especialmente na Segunda Guerra. Já nos anos 60, a Política Externa Independente (PEI) buscou maior autonomia e diversificação de parcerias, seguida pelo pragmatismo responsável dos anos 70, que priorizou os interesses econômicos e o desenvolvimento nacional. Com a **Redemocratização nos anos 80**, o país gradualmente retomou novas diretrizes diplomáticas, valorizando o multilateralismo, os direitos humanos e a integração regional.

5.4.1 POLÍTICA EXTERNA BRASILEIRA

Esse tema é recorrente em provas. No entanto, inicialmente, é fundamental discutir a política externa do Brasil, a atuação do Itamaraty e sua tradicional diplomacia multilateral (que envolve os interesses de vários países). Em face disso, vale destacar que **as ações do Itamaraty refletem diretamente nas relações com órgãos e organismos internacionais**, como a ONU e a OMC.

É importante mencionar que um eixo vital é o das relações com países do Sul Global. O Brasil, como uma das principais economias emergentes, tem tradicionalmente buscado fortalecer laços com outras nações em desenvolvimento.

Essa cooperação Sul-Sul visa não apenas a ganhos econômicos mútuos, mas também a uma maior coordenação política para defender interesses comuns em fóruns globais e promover uma ordem internacional mais multipolar e equitativa.

A participação em agrupamentos como o BRICS (Brasil, Rússia, Índia, China e África do Sul – expandido em 2024), o IBSA (Índia, Brasil e África do Sul) e a priorização de relações com a América Latina e a África são manifestações claras dessa diretriz.

Por fim, as mudanças recentes nas diretrizes da política externa (dos últimos governos) são um tema relevante.

Desse modo, destacam-se as transformações e diferenças entre os últimos governos no que se refere à política externa.

Para fins de prova, destacamos as diferenças entre a política externa do governo de Jair Messias Bolsonaro e a do governo de Luiz Inácio Lula da Silva.

GOVERNO BOLSONARO (2019 – 2022)

O governo Bolsonaro caracterizou-se por um alinhamento ideológico com algumas potências, como os Estados Unidos, além de críticas aos organismos internacionais, como a ONU e a OMC. Outro aspecto relevante foi o distanciamento de parceiros tradicionais na América Latina e um foco em relações bilaterais específicas (acordos entre dois países).

Entre esses acordos, destacam-se o Acordo de Salvaguardas Tecnológicas (AST) para uso da Base de Alcântara e o apoio dos Estados Unidos ao ingresso do Brasil na OCDE. Com Israel, foram estabelecidos acordos de cooperação em áreas como segurança, ciência e tecnologia, além da abertura de um escritório da Apex-Brasil em Jerusalém.

GOVERNO LULA (2023 - 2025)

O governo Lula da Silva, assinalou um retorno à ênfase no multilateralismo e a reintegração do Brasil em fóruns e debates globais. Ademais, ocorreu a retomada das relações com países da América Latina, África e outros parceiros do Sul Global.

Salientam-se a prioridade à agenda ambiental (com metas ambiciosas para a Amazônia e a realização da COP30 em Belém, em 2025), o protagonismo na presidência do G20 em 2024 (com foco no combate às desigualdades, transição energética e reforma da governança global) e a defesa da reforma das instituições de Bretton Woods e do Conselho de Segurança da ONU.

5.4.2 BRASIL NO CENÁRIO ECONÔMICO

O Brasil, embora seja uma das **maiores economias do mundo**, tem uma participação historicamente modesta no comércio internacional de bens e serviços. No setor de serviços, sua presença no mercado global é limitada, refletindo um desafio contínuo para o país. Por outro lado, no comércio de bens, há sinais de melhora, com um aumento gradual na participação nas exportações mundiais. A **balança comercial brasileira tem demonstrado superávits significativos nos últimos anos**, refletindo uma tendência positiva na economia do país.

Professor, pode me explicar melhor o superávit?

Caros Alunos, para entendermos o que seria o superávit de forma simples, imagine o seguinte: se o seu salário é de R$ 2.000,00 e, no mês, você gasta apenas R$ 1.500,00, então, vocês tiveram um superávit. Com os países, essa lógica é bem parecida, sendo determinada, claro, pela balança comercial.

O **agronegócio é um ponto chave e fundamental da economia brasileira**. Esse setor gera superávits comerciais significativos, muitas vezes compensando déficits em outras áreas. A indústria brasileira enfrenta desafios históricos, como competitividade, infraestrutura e carga tributária. No entanto, há sinais de recuperação, com crescimento na produção industrial nos últimos meses.

5.5 BLOCOS ECONÔMICOS E PARTICIPAÇÕES DO BRASIL EM FÓRUNS INTERNACIONAIS

Os blocos econômicos representam a **formalização da integração econômica entre um grupo de nações**. Essas associações são estabelecidas mediante acordos que visam a facilitar o intercâmbio comercial, o fluxo de investimentos e, em alguns casos, a promover a cooperação em âmbitos mais amplos.

LEMBRE-SE: a participação em blocos econômicos e fóruns internacionais é uma estratégia chave para o Brasil ampliar sua influência política e econômica no mundo.

Quando se fala da relação do Brasil com blocos econômicos, destaca-se a participação do Brasil e sua relação com o MERCOSUL (Mercado Comum do Sul). Vamos entender sobre o MERCOSUL a seguir!

MERCOSUL

MERCOSUL

Os países membros são: Argentina, Paraguai, Uruguai e Brasil, a Venezuela, no momento, encontra-se suspensa.

- **A Venezuela não participa das decisões do bloco, não tem acesso aos benefícios comerciais plenos e não está inserida nos acordos tarifários recentes do Mercosul.**

O principal objetivo do bloco é estabelecer um mercado comum, permitindo a livre circulação de bens, serviços, capitais e pessoas, além de implementar uma Tarifa Externa Comum (TEC) e coordenar políticas macroeconômicas entre os países membros.

Em nível de prova, é importante destacar a adesão da Bolívia, ao Mercosul, como membro pleno (país que possui todos os direitos e obrigações dentro do bloco econômico), formalizada em 2023, e a assinatura de um acordo de livre comércio com Singapura (tigre asiático) em dezembro do mesmo ano, eventos que representam marcos importantes nesse processo. Adicionalmente, as negociações para acordos com a União Europeia e com o Canadá prosseguem, embora enfrentem complexidades e ainda não tenham sido concluídas.

Caros, é importante destacar, principalmente em prova: quando aparecer nas alternativas que o Mercosul é um bloco com ideias convergentes, CUIDADO! Essa ideia é equivocada. Vamos entender!

Ainda existem muitos obstáculos para que ocorra, de fato, um avanço significativo na integração entre seus membros. Lembre-se, **o objetivo principal é o mercado comum**, favorecendo a circulação de bens, serviços, capitais e pessoas, além de uma Tarifa Externa Comum (TEC) e coordenação de políticas macroeconômicas. Não devemos pensar que as relações externas brasileiras se resumem aos países da América do Sul. No cenário econômico atual, surgem alguns potenciais que, devido a parâmetros principalmente sociais, não poderiam ser incorporados às nações desenvolvidas. Nesse cenário, surgem as **economias em desenvolvimento ou emergentes**. Tendo em vista essa perspectiva, alguns países reuniram-se, consolidando o poder dessas potências que emergiam; estamos falando do BRICS (Brasil, Rússia, Índia, China e África do Sul.

O BRICS consolidou-se como uma plataforma crucial para o Brasil e outros membros promoverem uma ordem mundial multipolar, defenderem os interesses dos países emergentes e do Sul Global. A partir de 1º de

janeiro de 2024, o grupo foi expandido com a entrada de Arábia Saudita, Egito, Emirados Árabes Unidos, Etiópia e Irã, fortalecendo seu peso geopolítico e econômico (a Argentina foi convidada, mas declinou).

IMPORTANTE: guerreiros, é fundamental focar nos objetivos do grupo. Lembrem-se, o BRICS **não são um bloco econômico**. Em geral, é considerado um foro de cooperação ou agrupamento político-econômico.

Entre os objetivos do BRICS, destacam-se o financiamento de projetos de infraestrutura e desenvolvimento sustentável nos países membros e em outras economias emergentes, além das discussões sobre o aumento do uso de moedas locais nas transações comerciais entre os membros e a criação de mecanismos financeiros alternativos.

Em continuidade, vamos falar do papel do Brasil no comércio internacional. O país tem tradição de participação ativa na **OMC (Organização Mundial do Comércio)**, utilizando o sistema de solução de controvérsias e participando das negociações comerciais multilaterais. Recentemente, o país tem defendido a reforma da OMC para torná-la mais eficaz e adaptada aos desafios do século XXI.

Na hora da prova, deve-se atentar à questão de que o Brasil tem um papel importante nessa organização, principalmente quando se destacam as commodities.

Professor, e o papel do Brasil junto aos fóruns internacionais?

A grande questão, que as bancas gostam de cobrar, é a busca incessante do Brasil para entrar no Conselho de Segurança da ONU, tendo como objetivo principal a participação no conselho. O país se destaca na instituição pela busca da transformação econômica, inclusão social, preservação do meio ambiente, boa governança e prevenção de conflitos.

No G20, o Brasil exerceu a presidência em 2024, culminando na Cúpula de Líderes no Rio de Janeiro. As prioridades brasileiras foram o combate à fome, à pobreza e à desigualdade; as três dimensões do desenvolvimento sustentável; e a reforma da governança global. Na COP (Conferência das Partes sobre Mudança do Clima), o papel do Brasil ateve-se às questões climáticas, especialmente devido à Amazônia. O país sediará a COP30 em Belém (Pará) em novembro de 2025. Nesse tema, o importante é entender esse protagonismo do Brasil nas questões climáticas.

Nesse tema, o importante é entender esse protagonismo do Brasil nas questões climáticas. Quando se fala de Brasil e questões ambientais globais, é impossível não pensar na nossa gigante biodiversidade!

Professor, qual é a importância da Amazônia no contexto da discussão sobre o desenvolvimento sustentável e como o Brasil tem se posicionado em relação a isso nas conferências internacionais?

O Brasil não é um ator qualquer nesse palco. Desde a histórica ECO-92, realizada no Rio de Janeiro, um marco que colocou o desenvolvimento sustentável na agenda do planeta, passando pela Rio+20, que buscou renovar esses compromissos, até a nossa participação ativa e constante nas COPs (Conferências das Partes), o Brasil tem sido uma voz fundamental. A Amazônia surge como um capítulo à parte, pois, discute a importância para o equilíbrio climático global tornando-se uma questão internacional. Outro ponto importante é chamado **Acordo de Paris**, o Brasil se comprometeu com metas para reduzir emissões de gases do efeito estufa.

6. RELAÇÕES POLÍTICAS E SOCIOECONÔMICAS NO ESPAÇO MUNDIAL.

6.1 QUESTÕES GEOPOLÍTICAS E ESTRATÉGICAS

No cenário da geopolítica mundial, o Brasil desempenha um papel crucial na segurança regional da América do Sul, graças à sua extensa territorialidade. Essa posição permite ao país projetar poder no Atlântico Sul, um território vital para o comércio, a exploração de recursos como o petróleo do pré-sal e a defesa nacional.

E como o Brasil se relaciona com as grandes potências?

Nossas relações com **EUA, China, União Europeia e Rússia** são um verdadeiro exercício de equilíbrio, buscando parcerias que impulsionem nosso desenvolvimento, mas sem renunciar à nossa soberania.

A seguir veremos essa relação país por país!

EUA

ESTADOS UNIDOS (EUA)

Na ótica atual, ocorre uma ampliação no **combate ao crime transnacional**, além de **investimentos do Banco Mundial** no território brasileiro. Esses investimentos foram direcionados a setores relevantes como produtividade, sustentabilidade e inclusão social.

⚠ Agora, para ficarmos mais atualizados sobre essas relações, é importante destacar as **recentes tarifas adicionais impostas pelos EUA aos produtos brasileiros**, fato este que gera, em regra, uma instabilidade comercial entre os dois países.

CHINA

CHINA

Nosso **principal parceiro comercial**, os países têm desempenhado uma estratégia comercial a longo prazo, ao passo que, surge o termo comunidade China-Brasil. Essas relações bilaterais visam, produtos agrícolas (soja, carnes, etc.).

✔ O Objetivo do nosso país busca essa interação e aumento das parcerias comerciais em setores como agricultura e energia, nessa última, especialmente nas renováveis, como solar e eólica, e também carros elétricos e baterias.

UE

UNIÃO EUROPEIA (UE)

Com a União Europeia, ainda existe um **grande impasse com o Mercosul**. Em 2024, foi debatido entre as potências a conclusão das negociações com o intuito de equilibrar os compromissos em **relação à sustentabilidade**, sendo este um tema de forte exigência da União Europeia.

Nesse ano, foi estabelecida uma parceria robusta no combate ao crime organizado e ao terrorismo, mantendo uma forte colaboração na área de segurança. Por fim, destaca-se o grande potencial de iniciativas como o "*Global Gateway*" e o "*Team Europe*", que destinam fundos e projetos para o Brasil, com foco no Pacto Verde (florestas tropicais, cidades sustentáveis) e na transformação digital.

RÚSSIA

Em 2025, o Brasil assumiu a presidência dos BRICS, fato que contribuiu para o fortalecimento das relações comerciais com a Rússia. Nesse ano, ocorreu o encontro dos chefes de Estado (Lula e Putin) em Moscou. O objetivo da reunião era reforçar os laços comerciais bilaterais. **As conversas giraram em torno da ampliação da cooperação em áreas como energia nuclear** (com interesse brasileiro nos pequenos reatores russos), defesa, exploração espacial e ciência.

Vale destacar que os países ainda mantêm uma forte relação: a Rússia é uma grande fornecedora de produtos petrolíferos e fertilizantes para o nosso agronegócio, enquanto o Brasil segue como um importante exportador de alimentos.

⚠ **Cuidado! Esse encontro não significa que o Brasil apoia a Rússia na guerra contra a Ucrânia**. Até o momento, o país busca manter uma posição de imparcialidade, com foco na paz entre as duas nações.

7. QUESTÃO AMBIENTAL: DEGRADAÇÃO E CONSERVAÇÃO NO ÂMBITO NACIONAL E INTERNACIONAL.

Para falarmos de questão ambiental, temos que falar sobre Desenvolvimento Sustentável.

Você já sabe que o **DESENVOLVIMENTO SUSTENTÁVEL** significa a exploração de recursos no momento atual **sem comprometer as gerações futuras**, ou seja, não pode ser causado um dano ambiental significativo. Esse tópico é fundamental, frente ao atual estado de mudanças climáticas em todo o planeta. Esse conceito parte da necessidade de garantir o crescimento atual, mas de forma que não ocorram danos permanente à existência no planeta.

Atualmente a sustentabilidade é abordada em **3 dimensões distintas: SOCIAL**, **AMBIENTAL** e **ECONÔMICA**. No âmbito social, trata-se da participação das populações em ações e propostas que promovam o bem-estar geral e a igualdade. Na esfera ambiental, trata-se da preservação do meio ambiente, garantindo a preservação das espécies e dos seus habitats. No âmbito econômico está a exploração consciente, preservando os recursos para o futuro.

7.1 DESMATAMENTO

O Brasil teve o seu "histórico" de **desmatamento já no período pré-colonial**, com a extração do pau-brasil para a confecção de corantes na Europa. Com o tempo, as áreas foram desmatadas para a abertura de espaços para plantações e criação de vilas e outras aglomerações humanas.

Lembre-se que a **MATA ATLÂNTICA É O BIOMA MAIS DESMATADO DO BRASIL** (sendo predominante na região litorânea). Esse desmatamento se deve ao processo de exploração econômica do país em sua formação. Atualmente, **há apenas cerca de 12% da cobertura vegetal original de Mata Atlântica**.

Com a expansão do povoamento humano para o interior, essas regiões começaram a receber os seus impactos. O **CERRADO**, em especial, sofreu e sofre com a ação humana. Esse bioma é fundamental para o equilíbrio hídrico do Brasil, uma vez que é local de nascente de dezenas de rios importantes, **como o Rio São Francisco, o Rio Xingu e o Rio Tocantins**.

O Cerrado é uma região de vegetação rasteira e baixa, **mas com raízes profundas**. Ao receber chuva, as águas são "guiadas" pelas raízes das plantas até os lençóis freáticos subterrâneos, formando as reservas de

água. Com a destruição da vegetação natural e o cultivo de gêneros diversos (como o milho ou a soja), essas raízes são retiradas do ambiente, **prejudicando o acúmulo da água subterrânea**.

*Esses lençóis subterrâneos permitem que **"nasçam"** rios importantes para o país, como o São Francisco.*

A destruição do Cerrado, dessa forma, significa a destruição de recursos fundamentais para a sobrevivência no Brasil.

No início de 2024 o Brasil enfrentou uma onda de incêndios, especialmente nas regiões do Cerrado e do Pantanal (totalizando mais de 5 milhões de hectares queimados nos 7 primeiros meses do ano). Além deles, a Caatinga e a Amazônia também sofrem com o avanço do desmatamento.

A principal causa do desmatamento no Brasil é a ação humana: seja pela atividade do agronegócio, seja pelo crescimento das cidades (aumentando a área urbana). Esse processo, muitas vezes, ocorre à revelia da legislação, com destaque para o **GARIMPO ILEGAL**.

Essas áreas são exploradas sem qualquer critério ou cuidado, e estão gerando um grande problema de contaminação nos rios da região. **Um dos piores dejetos gerados pela atividade mineradora é o mercúrio**, usado para encontrar ouro. Esse rejeito é jogado nos rios da região sem qualquer critério, levando à contaminação da população indígena pelo metal.

Uma pesquisa da Fiocruz publicada no início de 2024 demonstrou que **94% dos indígenas** de 9 comunidades Yanomami **estão contaminados com mercúrio** (que pode causar desde sequelas neurológicas até danos cardíacos e de desenvolvimento).

Outra questão que pode ser explorada pela banca se refere à discussão acerca do **Marco Temporal e a demarcação indígena**. A discussão é pautada sobre a seguinte questão: ***Os povos indígenas podem ter demarcadas regiões que não ocupavam em 5 de outubro de 1988?*** *(data de promulgação da Constituição Federal).*

PARA REFLETIR...

Imagine que determinada população indígena habitava uma região durante o período colonial. Com a expansão urbana e todas as questões ligadas à posse da terra, essa população **foi expulsa da região em 1910.**

Em 2020, com a valorização da herança originária e a demarcação de terras indígenas, essa população **solicitou a demarcação daquela área para si**, para ser reconhecida como indígena. Alguns ruralistas que possuem fazenda na região alegaram que tal posse seria infundada, uma vez que estes povos não ocupavam a região no ano da promulgação da Constituição Federal, que reconheceu a posse das terras aos povos indígenas.

Então a questão em torno da discussão é: deve ser considerado o lapso temporal de 1988, ou a ancestralidade na terra?

No ano de 2024 foi realizada a **COP29** (**Conferência da ONU sobre o Clima**), em Baku, que teve como foco de debate a transição energética, além do financiamento climático, entre outros pontos.

O debate gera problemas, uma vez que o petróleo ainda é um produto de alta valor no mercado internacional, e tem potências mundiais entre seus defensores. Podemos ver abaixo o preço do valor do petróleo, **atingindo seu maior valor em 2024.**

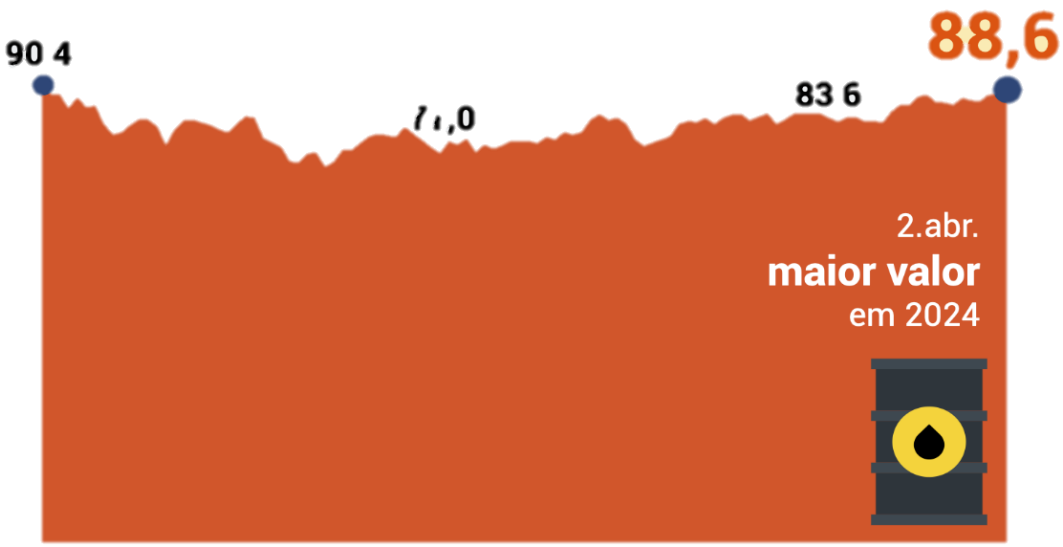

Fonte - Investing (Poder 360)

É importante lembrar do objetivo para a **redução** do aquecimento global estabelecido no Acordo de Paris de 2015: **limitar o aquecimento global a 1,5ºC.**

Além da transição, vamos ver outros pontos que ocorreram na COP29:

OCORRERAM NA COP29
► **Financiamento Climático:** Os países ricos comprometeram-se a financiar a transição energética e a adaptação climática dos países em desenvolvimento com US$ 300 bilhões por ano até 2035.
► Os governos nacionais adiaram a ação crítica de eliminar gradualmente os combustíveis fósseis para 2025.
► A COP29 deu ênfase a iniciativas positivas para a natureza, que apoiam a captura de carbono e aumentam a resiliência contra impactos climáticos.
► O Reino Unido e o Brasil anunciaram Contribuições Nacionalmente Determinadas (NDCs) atualizadas.
► A NCQG busca criar um novo piso de financiamento que reflete a urgência e a escala da crise climática.

7.2 ENERGIA

O grande ponto de pauta atual relacionado à energia é a **TRANSIÇÃO ENERGÉTICA**. Trata-se do processo de **substituição** das fontes de energia não renováveis (especialmente os combustíveis fósseis) para a energia renovável (como a de origem solar ou eólica).

Esse processo está sendo impulsionado, especialmente, com a popularização dos carros elétricos.

Temos como pontos positivos da transição energética: redução da emissão de gases poluentes, redução da exploração de energias fósseis (e consequentemente redução do dano ambiental), além da preservação ambiental. Contudo, o processo não é 100% limpo, especialmente quando falamos em energia elétrica.

Um dos grandes problemas da transição está na necessidade de metais para a construção das baterias de carregamento.

São essenciais nesse processo, em especial:

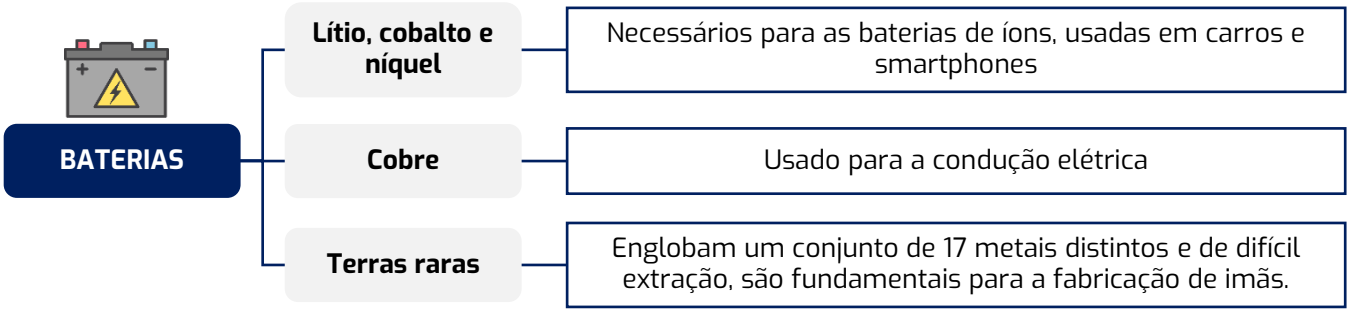

Esses metais precisam ser extraídos do solo, levando a ampliação da mineração e a uma nova "rodada" de destruição ambiental. Países como China, Austrália e a República Democrática do Congo possuem grande fatia do mercado internacional desses metais, mas o Brasil está em expansão de sua produção.

No Chile, segundo maior produtor global de lítio, os impactos são sentidos no Salar do Atacama, onde **mais da metade da água disponível na região é utilizada na mineração, deixando em crise hídrica as comunidades indígenas e a biodiversidade local**.

Além disso, a extração do lítio da salmoura está levando ao afundamento do solo da região (cerca de 1 a 2 centímetros por ano).

No Brasil, tem destaque a região chamada "**Vale do Lítio**", no **interior de Minas Gerais**, mais especificamente no Vale do Jequitinhonha.

A multinacional canadense **Sigma** instalou, em 2023, uma planta de exploração em Araçuaí. Dessa forma, a transição para fontes de energia elétrica é um passo para o futuro, mas deve-se prestar atenção aos danos que a extração mineral poderá causar.

Outro ponto importante na produção energética brasileira é a **EXPANSÃO DA PRODUÇÃO DE ENERGIA SOLAR**, que, no ano de 2023, alcançou um incremento de 3 GW de capacidade de produção. Além da expansão comercial, é importante destacar a ampliação da instalação de painéis solares em residências, aumentando a capacidade de produção energética domésticas.

Alguns lugares do país também possuem "fazendas" para a produção de energia, sendo grandes campos com as placas voltadas para a captação solar.

Conforme o Ministério de Minas e Energia:

Ainda, o Balanço Energético Nacional de 2023 apresenta os seguintes dados consolidados:

- ► A participação de **renováveis na matriz elétrica ficou em 87,9%** em 2022.
- ► A geração solar fotovoltaica atingiu 30,1 TWh (geração centralizada e MMGD) crescendo 79,8% e a sua capacidade instalada alcançou 24.453 MW, expansão de 82,4% em relação ao ano anterior.
- ► A geração hidrelétrica contribuiu com 64,3 TWh adicionais e apresentou crescimento de 17,7% em relação a 2021.
- ► A geração eólica atingiu 81,6 TWh (crescimento de 12,9%) e a sua potência instalada alcançou 23.761 MW, expansão de 14,3%.
- ► Queda de 32,3% na geração termoelétrica.

Ainda, conforme o relatório, acerca do uso de energia no Brasil: (energia no total, não somente energia elétrica)

Repartição de Oferta Interna de Energia (OIE) 2022

Renováveis → 47,5%

Não Renováveis → 52,6%

Conteúdo desenvolvido por **Projeto Missão.**

Vamos ver quais tipos compõem cada uma dessas energias.

Renováveis (Total 47,5%)	
Biomassa da Cana	15,4%
Hidráulica	12,5%
Eólica	2,3%
Lenha e Carvão Vegetal	9,0%
Lixívia e Outras Renováveis	7,0%
Solar	1,2%

Não Renováveis (Total 52,6%)	
Petróleo e Derivados	35,7%
Gás Natural	10,5%
Carvão Mineral	4,6%
Urânio	1,3%
Outras não renováveis	0,6%

Já sobre quem consome a energia no país, temos:

Nota-se que 65% do consumo de energia no país em 2022 foram destinados para o transporte de carga e de passageiros e para o setor industrial. É importante citar que houve um **aumento de 2,9% do uso de energia em 2022** em relação a 2021. Neste cenário, o setor de transportes apresentou a maior participação dentre os setores e se tornou, novamente, o líder no país em termos de consumo de energia.

A matriz elétrica brasileira em 2022 apresentou mudanças em função do aumento do despacho hídrico ocorrido ao longo do ano, ou seja, o regime de chuvas em 2022 provocou aumento do nível dos reservatórios das principais hidrelétricas do país e o consequente aumento da oferta de hidreletricidade. Tal movimento compensou a queda da oferta de energia elétrica de outras fontes, sobretudo fósseis, como o carvão e derivados (-40,8%), o gás natural (-51,6%) e os derivados de petróleo (-45,8%).

Para esse recorte da **MATRIZ ELÉTRICA NACIONAL**, temos um aumento de 1,6% da oferta total quando comparado os anos de 2021 e 2022 e um aumento de 14% da oferta hidráulica.

Vejamos o gráfico abaixo.

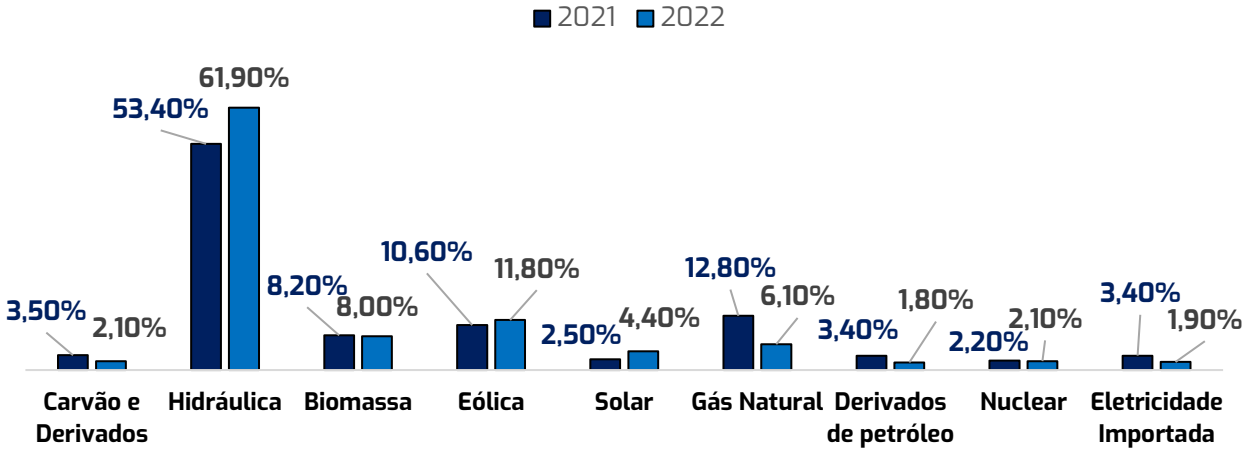

Podemos resumir sobre os dados apresentados:

- ✓ O Brasil ainda **depende de petróleo como fonte de energia** (especialmente nos transportes);
- ✓ A maior parte do uso de energia no país vai para o setor de **transportes** e para as **indústrias**;
- ✓ A **energia solar** tem apresentado um crescimento acentuado nos últimos anos, especialmente no setor residencial.

Por fim, vamos destacar alguns pontos:

Além disso, há também sérios problemas relacionados ao **meio ambiente** no contexto urbano, dos quais podemos destacar:

POLUIÇÃO DO AR

POLUIÇÃO DO AR

Especialmente nas grandes metrópoles como São Paulo e Rio de Janeiro, a poluição é causada predominantemente pelas emissões de veículos automotores movidos a combustíveis fósseis e pela atividade industrial. Essa poluição resulta em sérios impactos à saúde, como o agravamento de doenças respiratórias (entre elas asma, bronquite e rinite), além de contribuir significativamente para o aquecimento global por meio da emissão de gases de efeito estufa.

POLUIÇÃO DA ÁGUA

POLUIÇÃO HÍDRICA

Decorrente do lançamento de esgoto doméstico e industrial não tratado nos corpos d'água, bem como do despejo inadequado de lixo. Rios urbanos como o Tietê, em São Paulo e o Arrudas, em Belo Horizonte, exemplificam bem esse quadro de degradação.

A contaminação da água acarreta uma série de consequências, como a proliferação de doenças de veiculação hídrica (hepatite A, diarreias, leptospirose), a morte de espécies aquáticas e a degradação da paisagem urbana, além de comprometer a oferta de água potável.

RESÍDUOS

DESCARTE INADEQUADO DE RESÍDUOS

Muitas cidades ainda enfrentam problemas com a coleta irregular, a existência de lixões a céu aberto e a baixa taxa de reciclagem. Isso favorece a proliferação de vetores de doenças, como ratos e mosquitos e gera contaminação do solo e da água subterrânea por meio do chorume, além de contribuir para a emissão de gases poluentes como o metano.

Também há impactos sociais relevantes, como a precarização do trabalho de catadores e a exclusão de populações vulneráveis do sistema formal de gestão de resíduos.

ILHAS DE CALOR

ILHAS DE CALOR URBANO

Essas áreas apresentam temperaturas significativamente mais elevadas devido à grande concentração de concreto e asfalto, à alta densidade de construções e à escassez de áreas verdes.

Esse efeito térmico intensifica o desconforto da população, eleva o consumo de energia elétrica (especialmente com ar-condicionado) e agrava problemas de saúde, principalmente em períodos de calor extremo.

POLUIÇÃO DO SOM

POLUIÇÃO SONORA

Tráfego intenso de veículos, as obras, os estabelecimentos comerciais e eventos noturnos produzem níveis elevados de ruído, o que pode gerar estresse, distúrbios do sono, perda auditiva e prejuízos à concentração, afetando negativamente o cotidiano e a saúde mental da população.

Em síntese, os **problemas ambientais urbanos no Brasil estão intimamente ligados ao crescimento desordenado das cidades, à desigualdade social e à fragilidade das políticas públicas de planejamento urbano e ambiental**. Suas consequências são amplas, afetando tanto o meio ambiente quanto a saúde, a mobilidade e a qualidade de vida da população.

Nesse cenário de mudanças urbanas, é fundamental que abordemos os impactos da pandemia da Covid-19 no cenário urbano e na estrutura das cidades brasileiras. A pandemia provocou transformações profundas na vida urbana brasileira, revelando **fragilidades históricas das cidades e acelerando mudanças estruturais em sua organização e funcionamento**. Desde os primeiros meses da crise sanitária, tornou-se evidente que os centros urbanos brasileiros enfrentariam desafios complexos. A alta densidade populacional, a precariedade habitacional, a falta de acesso a saneamento básico e a moradia inadequada em periferias e favelas expuseram uma significativa parcela da população a riscos elevados de contaminação e agravaram a vulnerabilidade social.

Um dos impactos mais visíveis foi a pressão sobre os serviços públicos de saúde, principalmente nas metrópoles como São Paulo, Rio de Janeiro, Manaus e Fortaleza. A infraestrutura urbana foi colocada à prova, exigindo adaptações rápidas, como a conversão de espaços públicos em hospitais de campanha e a reorganização da mobilidade urbana para conter a circulação de pessoas. O transporte coletivo, por exemplo, foi um ponto crítico, já que milhões de brasileiros dependem diariamente de ônibus, metrôs e trens superlotados.

Assim finalizamos mais um conteúdo para sua prova!