CEFET/RJ

CITAÇÕES DE TRABALHOS E PLÁGIO

Eduardo Ogasawara
eogasawara@ieee.org
https://eic.cefet-rj.br/~eogasawara

Citações

- As informações extraídas da literatura que forem utilizadas devem ser devidamente citadas e documentadas no texto dos trabalhos acadêmicos e científicos
- Citação é a menção no texto de informação extraída de outros documentos
  - colocando o trabalho no contexto da temática
  - conferindo e dando credibilidade ao trabalho
  - confrontando dados, fatos e argumentos indicados no trabalho
  - registrando opiniões similares ou conclusões opostas
- As citações são usadas nos trabalhos científicos para apoiar o discurso do autor
  - As citações blindam as decisões tomadas no trabalho, por isso elas devem ser sólidas
  - Não aumente as citações para apenas encorpar a bibliografia
  - As referências devem ser bem pesquisadas e citadas nos lugares certos

[1] R. Wazlawick, 2017, *Metodologia de Pesquisa para Ciência da Computação*. Elsevier Brasil.
[2] J. Zobel, 2015, *Writing for Computer Science*. Springer.

Critérios para incluir uma citação

- As referências citadas têm que:
  - Ser úteis para o leitor
  - Ser relevante
  - Atualizadas
  - Acessíveis
- Cite (✓):
  - O artigo original em preferência a uma segunda fonte
  - Trabalhos bem escritos frente a trabalhos mal escritos
  - Documentos formais (White papers)
- Não cite (✗):
  - Referências privadas, seminários e palestras
    - Se essencial, coloque como nota de rodapé
  - Manuscritos não revisados
  - Senso comum (ex.: www)

[1] R. Wazlawick, 2017, *Metodologia de Pesquisa para Ciência da Computação*. Elsevier Brasil.
[2] J. Zobel, 2015, *Writing for Computer Science*. Springer.

Autocitação

- Citar trabalhos anteriores que reforcem as credenciais de que os autores são da área e tenham contexto com o trabalho atual (✓)
- Citar trabalhos anteriores apenas para inflar as citações próprias é frustrante para o leitor/revisor (✗)

[1] R. Wazlawick, 2017, Metodologia de Pesquisa para Ciência da Computação. Elsevier Brasil.
[2] J. Zobel, 2015, Writing for Computer Science. Springer.

Pesquisando referências

- Em fóruns internacionais
  - Cite apenas artigos em inglês
  - Em fóruns nacionais, pode-se citar artigos em português
- ☹ Não cite blogs e links aleatórios (✗)
  - Referências de pouco valor científico
- 😐 Evite citar wikipedia
- 😐 Cite livros com comitê editorial (✓)
- ☺ Cite artigos (conferências e periódicos) indexados (✓)

[1] R. Wazlawick, 2017, Metodologia de Pesquisa para Ciência da Computação. Elsevier Brasil.
[2] J. Zobel, 2015, Writing for Computer Science. Springer.

Bases Científicas

Scopus

ACM DL DIGITAL LIBRARY

IEEE Xplore DIGITAL LIBRARY

ScienceDirect

SciELO Scientific Electronic Library Online

https://www.scopus.com
https://dl.acm.org
https://ieeexplore.ieee.org/Xplore/home.jsp

Base Qualis

- A CAPES sistematicamente faz um ranking dos artigos de conferência e revistas científicas
  - C, B4, B3, B2, B1, A4, A3, A2 e A1
  - A4, A3, A2 e A1 são os mais importantes
  - Procure citar os mais bem ranqueados
- A valoração dos periódicos aparece no site
- A valoração dos artigos de conferência aparece no documento de área da computação

Qualis periódicos 2013-2016 (Ciência da Computação)

ISSN	Título	Estrato
1528-7106	AACE INTERNATIONAL TRANSACTIONS	C
0094-6354	A.A.N.A. JOURNAL	B5
2212-6716	AASRI PROCEDIA	C
2316-9451	ABAKÓS	B5
0102-6720	ABCD : ARQUIVOS BRASILEIROS DE CIRURGIA DIGESTIVA	B5
2165-6282	ACADEMIC JOURNAL OF SCIENCE	C
1519-7859	AÇÃO ERGONÔMICA	B5
0949-1775	ACCREDITATION AND QUALITY ASSURANCE	B3
1525-9293	ACIS INTERNATIONAL JOURNAL OF COMPUTER AND INFORMATION SCIENCE	C

http://qualis.capes.gov.br
https://eic.cefet-rj.br/~eogasawara/onde-submeter-os-artigos-e-o-qualis-seminarios-da-eic-2020/

Como citar

Formatos de citações e referências (Autor-Ano e Numérico)

- Formato Autor-Ano
  - ABNT
  - SBC

Em contextos de conjunto de dados multidimensionais, a não estacionariedade fica bem caracterizada a partir do desvio de conceito (do inglês, *concept drift*) [Iwashita and Papa, 2019]. Considere o problema geral de predição, de modo que se tem um conjunto de variáveis endógenas (explicativas) X usadas para predizer a variável exógena (de resposta) Y [Gujarati and Porter, 2008]. O desvio de conceito é caracterizado como sendo uma mudança significativa na distribuição de dados ou no relacionamento entre a variável de saída Y e as variáveis de entrada X [Webb et al., 2016; Wang et al., 2018]. Formalmente, um conceito no tempo i é definido como sendo a probabilidade conjunta χ de X e Y, descrita pela Equação 1. Um desvio de conceito entre os tempos i e j é definido como sendo uma diferença significativa entre os conceitos $p_i(\chi)$ e $p_j(\chi)$, como descrito pela Equação 2 [Gama et al., 2014; Khamassi et al., 2018].

$$concept_i = p_i(\chi) = p_i(X, Y) \tag{1}$$

$$p_i(\chi) \neq p_j(\chi) \tag{2}$$

O desvio de conceito pode ser classificado como real ou virtual [Iwashita and Papa, 2019]. Especificamente, o desvio de conceito real é definido como sendo uma mudança nas bordas que caracterizam a variável de saída (probabilidade a posteriori), *i.e.*, $p(Y|X)$. Reciprocamente, no desvio de conceito virtual tem-se que as bordas que caracterizam a variável de saída são mantidas. Neste caso, há uma mudança na probabilidade da variável de saída ($p(Y)$) ou na probabilidade condicional ($p(X|Y)$) ao longo do tempo [Iwashita and Papa, 2019; Lu et al., 2019; Hoens et al., 2012].

A Figura 1.a apresenta um classificador treinado para um conjunto de dados com duas classes: Y_1 e Y_2. O classificador estabelece uma superfície de separação para os dados. Na Figura 1.b, tem-se desvio de conceito virtual, onde a superfície de separação entre as classes não muda, mas a relação de frequência entre as classes Y_1 e Y_2 é diferente. Há mais observações associadas ao rótulo Y_2 do que ao rótulo Y_1 quando comparado ao cenário inicial. Já na Figura 1.c, tem-se o desvio de conceito real, onde a superfície de alteração anterior já não é adequada. Nota-se que as posições no espaço de atributos para as observações associadas ao rótulo Y_1 se aproximam daquelas observações associadas ao rótulo Y_2, embora se tenha a mesma quantidade de observações em relação ao cenário inicial.

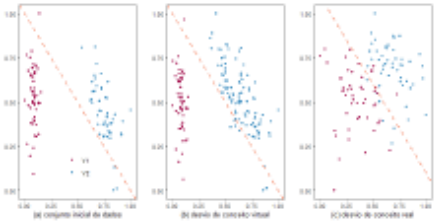

Figura 1. (a) Classificador para Y_1 e Y_2; (b) desvio virtual; (c) desvio real

Referências

J. Gama, I. Zliobaite, A. Bifet, M. Pechenizkiy, and A. Bouchachia. A survey on concept drift adaptation. *ACM Computing Surveys*, 46(4), 2014.

Damodar N. Gujarati and Dawn C. Porter. *Basic Econometrics*. McGraw-Hill Publishing, 2008. ISBN 978-0-07-741480-1.

T.R. Hoens, R. Polikar, and N.V. Chawla. Learning from streaming data with concept drift and imbalance: An overview. *Progress in Artificial Intelligence*, 1(1):89–101, 2012.

A.S. Iwashita and J.P. Papa. An Overview on Concept Drift Learning. *IEEE Access*, 7:1532–1547, 2019.

I. Khamassi, M. Sayed-Mouchaweh, M. Hammami, and K. Ghédira. Discussion and review on evolving data streams and concept drift adapting. *Evolving Systems*, 9(1), 2018.

J. Lu, A. Liu, F. Dong, F. Gu, J. Gama, and G. Zhang. Learning under Concept Drift: A Review. *IEEE Transactions on Knowledge and Data Engineering*, 31(12):2346–2363, 2019.

S. Wang, L.L. Minku, and X. Yao. A Systematic Study of Online Class Imbalance Learning with Concept Drift. *IEEE Transactions on Neural Networks and Learning Systems*, 29(10):4802–4821, 2018.

G.I. Webb, R. Hyde, H. Cao, H.L. Nguyen, and F. Petitjean. Characterizing concept drift. *Data Mining and Knowledge Discovery*, 30(4):964–994, 2016.

[1] L. Giusti, L. Carvalho, A.T. Gomes, R. Coutinho, J. Soares, and E. Ogasawara, 2022, Analyzing flight delay prediction under concept drift, *Evolving Systems*

Formatos de citações e referências (Autor-Ano e Numérico)

- Formato Numérico
  - IEEE
  - ACM

Em contextos de conjunto de dados multidimensionais, a não estacionariedade fica bem caracterizada a partir do desvio de conceito (do inglês, *concept drift*) [4]. Considere o problema geral de predição, de modo que se tem um conjunto de variáveis endógenas (explicativas) X usadas para predizer a variável exógena (de resposta) Y [2]. O desvio de conceito é caracterizado como sendo uma mudança significativa na distribuição de dados ou no relacionamento entre a variável de saída Y e as variáveis de entrada X [8, 7]. Formalmente, um conceito no tempo i é definido como sendo a probabilidade conjunta χ de X e Y, descrita pela Equação 1. Um desvio de conceito entre os tempos i e j é definido como sendo uma diferença significativa entre os conceitos $p_i(\chi)$ e $p_j(\chi)$, como descrito pela Equação 2 [1, 5].

$$concept_i = p_i(\chi) = p_i(X, Y) \tag{1}$$

$$p_i(\chi) \neq p_j(\chi) \tag{2}$$

O desvio de conceito pode ser classificado como real ou virtual [4]. Especificamente, o desvio de conceito real é definido como sendo uma mudança nas bordas que caracterizam a variável de saída (probabilidade a posteriori), *i.e.*, $p(Y|X)$. Reciprocamente, no desvio de conceito virtual tem-se que as bordas que caracterizam a variável de saída são mantidas. Neste caso, há uma mudança na probabilidade da variável de saída ($p(Y)$) ou na probabilidade condicional ($p(X|Y)$) ao longo do tempo [4, 6, 3].

A Figura 1.a apresenta um classificador treinado para um conjunto de dados com duas classes: Y_1 e Y_2. O classificador estabelece uma superfície de separação para os dados. Na Figura 1.b, tem-se desvio de conceito virtual, onde a superfície de separação entre as classes não muda, mas a relação de frequência entre as classes Y_1 e Y_2 é diferente. Há mais observações associadas ao rótulo Y_2 do que ao rótulo Y_1 quando comparado ao cenário inicial. Já na Figura 1.c, tem-se o desvio de conceito real, onde a superfície de alteração anterior já não é adequada. Nota-se que as posições no espaço de atributos para as observações associadas ao rótulo Y_1 se aproximam daquelas observações associadas ao rótulo Y_2, embora se tenha a mesma quantidade de observações em relação ao cenário inicial.

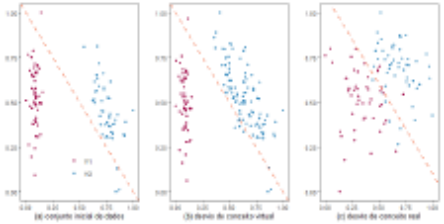

Figura 1. (a) Classificador para Y_1 e Y_2; (b) desvio virtual; (c) desvio real

Referências

[1] J. Gama, I. Zliobaite, A. Bifet, M. Pechenizkiy, and A. Bouchachia. A survey on concept drift adaptation. *ACM Computing Surveys*, 46(4), 2014.

[2] Damodar N. Gujarati and Dawn C. Porter. *Basic Econometrics*. McGraw-Hill Publishing, 2008. ISBN 978-0-07-741480-1.

[3] T.R. Hoens, R. Polikar, and N.V. Chawla. Learning from streaming data with concept drift and imbalance: An overview. *Progress in Artificial Intelligence*, 1(1):89–101, 2012.

[4] A.S. Iwashita and J.P. Papa. An Overview on Concept Drift Learning. *IEEE Access*, 7:1532–1547, 2019.

[5] I. Khamassi, M. Sayed-Mouchaweh, M. Hammami, and K. Ghédira. Discussion and review on evolving data streams and concept drift adapting. *Evolving Systems*, 9(1), 2018.

[6] J. Lu, A. Liu, F. Dong, F. Gu, J. Gama, and G. Zhang. Learning under Concept Drift: A Review. *IEEE Transactions on Knowledge and Data Engineering*, 31(12):2346–2363, 2019.

[7] S. Wang, L.L. Minku, and X. Yao. A Systematic Study of Online Class Imbalance Learning with Concept Drift. *IEEE Transactions on Neural Networks and Learning Systems*, 29(10):4802–4821, 2018.

[8] G.I. Webb, R. Hyde, H. Cao, H.L. Nguyen, and F. Petitjean. Characterizing concept drift. *Data Mining and Knowledge Discovery*, 30(4):964–994, 2016.

[1] L. Giusti, L. Carvalho, A.T. Gomes, R. Coutinho, J. Soares, and E. Ogasawara, 2022, Analyzing flight delay prediction under concept drift, *Evolving Systems*

Dimensão de ideia-autoridade

- De ideia (𝒢)
  - Vem antes do ponto
  - Na leitura, a referência pode não ser lida
  - Ex:
    - O desvio de conceito pode ser classificado como real ou virtual [4].
    - O desvio de conceito pode ser classificado como real ou virtual [Iwashita e Papa, 2019].
- De autoridade
  - Vem como sujeito ou objeto da frase
  - O nome do autor faz parte do texto
  - Note que, na leitura, só o ano pode ser ignorado
    - Ex:
      - Iwashita e Papa [4] classificam o desvio de conceito como real ou virtual.
      - Iwashita e Papa [2019] classificam o desvio de conceito como real ou virtual.

[1] R. Wazlawick, 2017, Metodologia de Pesquisa para Ciência da Computação. Elsevier Brasil.
[2] J. Zobel, 2015, Writing for Computer Science. Springer.

Citações diretas e indiretas

- Diretas
  - Texto original entre aspas
  - Normalmente são frase amplamente conhecidas ou de grandes pensadores
    - Pode-se citar diretamente, por exemplo, Piaget, Voltaire, Turing ...
    - Delay can be defined as "simply the difference between the scheduled arrival time (SAT) and the actual arrival time (AAT)" (Wieland, 1997).
- Indiretas (🔗)
  - Consiste na utilização de trechos de outros trabalhos, escritos com as palavras do autor (sem distorcer a ideia)
    - Ideia: In commercial aviation, a delay is usually defined by the difference between scheduled and real arrival times (Wieland, 1997).
    - Autoridade: Wieland (1997) defines delay as the difference between scheduled and real arrival times.

[1] R. Wazlawick, 2017, Metodologia de Pesquisa para Ciência da Computação. Elsevier Brasil.
[2] J. Zobel, 2015, Writing for Computer Science. Springer.

Lugares onde se espera ver muitas citações

- Na introdução
  - Motivação e definição do problema
- Referencial teórico
  - Conceitos necessários para entender a metodologia
- Trabalhos relacionados
  - Comparação com outros trabalhos

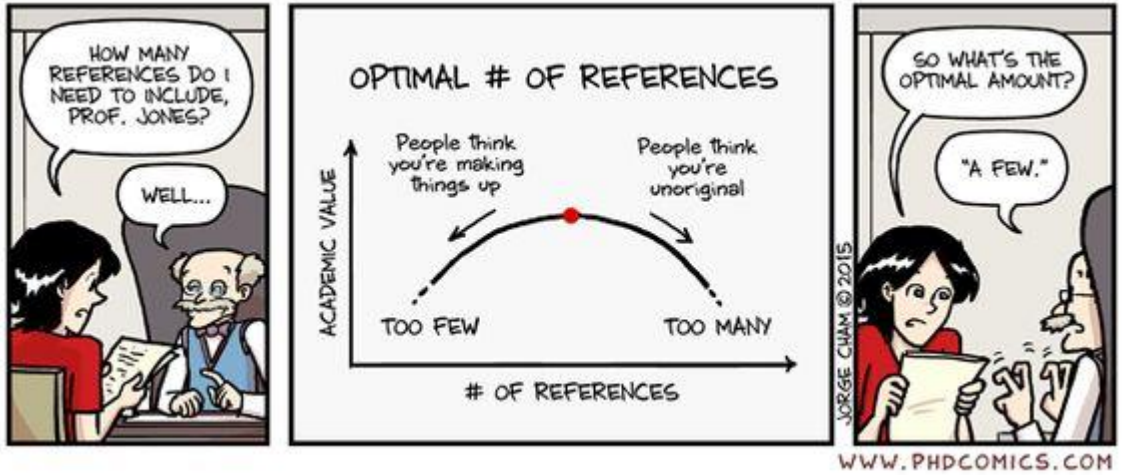

[1] R. Wazlawick, 2017, Metodologia de Pesquisa para Ciência da Computação. Elsevier Brasil.
[2] J. Zobel, 2015, Writing for Computer Science. Springer.

Coerência entre a seção de referências e texto

- Tudo o que é citado deve aparecer listado nas referências bibliográficas
- Tudo o que aparece nas referências bibliográficas tem que ter sido citado no texto
- Não é produtivo controlar as referências bibliográficas "na mão"
- Use sistemas de gerência de referências

Em contextos de conjunto de dados multidimensionais, a não estacionariedade fica bem caracterizada a partir do desvio de conceito (do inglês, *concept drift*) [Iwashita and Papa, 2019]. Considere o problema geral de predição, de modo que se tem um conjunto de variáveis endógenas (explicativas) X usadas para predizer a variável exógena (de resposta) Y [Gujarati and Porter, 2008]. O desvio de conceito é caracterizado como sendo uma mudança significativa na distribuição de dados ou no relacionamento entre a variável de saída Y e as variáveis de entrada X [Webb et al., 2016; Wang et al., 2018]. Formalmente, um conceito no tempo i é definido como sendo a probabilidade conjunta χ de X e Y, descrita pela Equação 1. Um desvio de conceito entre os tempos i e j é definido como sendo uma diferença significativa entre os conceitos $p_i(\chi)$ e $p_j(\chi)$, como descrito pela Equação 2 [Gama et al., 2014; Khamassi et al., 2018].

$$concept_i = p_i(\chi) = p_i(X, Y) \quad (1)$$

$$p_i(\chi) \neq p_j(\chi) \quad (2)$$

O desvio de conceito pode ser classificado como real ou virtual [Iwashita and Papa, 2019]. Especificamente, o desvio de conceito real é definido como sendo uma mudança nas bordas que caracterizam a variável de saída (probabilidade a posteriori), *i.e.*, $p(Y|X)$. Reciprocamente, no desvio de conceito virtual tem-se que as bordas que caracterizam a variável de saída são mantidas. Neste caso, há uma mudança na probabilidade da variável de saída ($p(Y)$) ou na probabilidade condicional ($p(X|Y)$) ao longo do tempo [Iwashita and Papa, 2019; Lu et al., 2019; Hoens et al., 2012].

Referências

J. Gama, I. Zliobaite, A. Bifet, M. Pechenizkiy, and A. Bouchachia. A survey on concept drift adaptation. *ACM Computing Surveys*, 46(4), 2014.

Damodar N. Gujarati and Dawn C. Porter. *Basic Econometrics*. McGraw-Hill Publishing, 2008. ISBN 978-0-07-741480-1.

T.R. Hoens, R. Polikar, and N.V. Chawla. Learning from streaming data with concept drift and imbalance: An overview. *Progress in Artificial Intelligence*, 1(1):89–101, 2012.

A.S. Iwashita and J.P. Papa. An Overview on Concept Drift Learning. *IEEE Access*, 7:1532–1547, 2019.

I. Khamassi, M. Sayed-Mouchaweh, M. Hammami, and K. Ghédira. Discussion and review on evolving data streams and concept drift adapting. *Evolving Systems*, 9(1), 2018.

Lu, A. Liu, F. Dong, F. Gu, J. Gama, and G. Zhang. Learning under Concept Drift: A Review. *IEEE Transactions on Knowledge and Data Engineering*, 31(12):2346–2363, 2019.

S. Wang, L.L. Minku, and X. Yao. A Systematic Study of Online Class Imbalance Learning with Concept Drift. *IEEE Transactions on Neural Networks and Learning Systems*, 29(10):4802–4821, 2018.

G.I. Webb, R. Hyde, H. Cao, H.L. Nguyen, and F. Petitjean. Characterizing concept drift. *Data Mining and Knowledge Discovery*, 30(4):964–994, 2016.

[1] R. Wazlawick, 2017, Metodologia de Pesquisa para Ciência da Computação. Elsevier Brasil.

[2] J. Zobel, 2015, Writing for Computer Science. Springer.

Editores preparados para trabalhar com referências

- Editores de textos científicos, como o LaTeX, já são preparados para trabalhar bem com referências
- Basta incluir um arquivo BibTeX no projeto do documento e colocar referências cruzadas no texto (veja slide de Introdução ao LaTeX)

main.tex | references.bib

```latex
Em contextos de conjunto de dados multidimensionais, a não estacionariedade fica bem caracterizada a partir do
desvio de conceito (do inglês, \emph{concept drift}) \citep{iwashita_overview_2019}. Considere o problema geral
de predição, de modo que se tem um conjunto de variáveis endógenas (explicativas) $X$ usadas para predizer a
variável exógena (de resposta) $Y$ \citep{gujarati_basic_2008}. O desvio de conceito é caracterizado como sendo
uma mudança significativa na distribuição de dados ou no relacionamento entre a variável de saída $Y$ e as
variáveis de entrada $X$ \citep{webb_characterizing_2016,wang_systematic_2018}. Formalmente, um conceito no
tempo $i$ é definido como sendo a probabilidade conjunta $\chi$ de $X$ e $Y$, descrita pela Equação
\ref{eq:concept}. Um desvio de conceito entre os tempos $i$ e $j$ é definido como sendo uma diferença
significativa entre os conceitos $p_i(\chi)$ e $p_j(\chi)$, como descrito pela Equação \ref{eq:drift}
\citep{gama_survey_2014,khamassi_discussion_2018}.

\begin{equation}\label{eq:concept}
    concept_i = p_i(\chi) = p_i(X, Y)
\end{equation}

\begin{equation}\label{eq:drift}
    p_i(\chi) \neq p_j(\chi)
\end{equation}

O desvio de conceito pode ser classificado como real ou virtual \citep{iwashita_overview_2019}. Especificamente,
o desvio de conceito real é definido como sendo uma mudança nas bordas que caracterizam a variável de saída
(probabilidade a posteriori), \emph{i.e.}, $p(Y|X)$. Reciprocamente, no desvio de conceito virtual tem-se que as
bordas que caracterizam a variável de saída são mantidas. Neste caso, há uma mudança na probabilidade da
variável de saída ($p(Y)$) ou na probabilidade condicional ($p(X|Y)$) ao longo do tempo
\citep{iwashita_overview_2019,lu_learning_2019,hoens_learning_2012}.

A Figura \ref{fig:drift}.a apresenta um classificador treinado para um conjunto de dados com duas classes: $Y_1$
e $Y_2$. O classificador estabelece uma superfície de separação para os dados. Na Figura \ref{fig:drift}.b,
tem-se desvio de conceito virtual, onde a superfície de separação entre as classes não muda, mas a relação de
frequência entre as classes $Y_1$ e $Y_2$ é diferente. Há mais observações associadas ao rótulo $Y_2$ do que ao
rótulo $Y_1$ quando comparado ao cenário inicial. Já na Figura \ref{fig:drift}.c, tem-se o desvio de conceito
real, onde a superfície de alteração anterior já não é adequada. Nota-se que as posições no espaço de atributos
para as observações associadas ao rótulo $Y_1$ se aproximam daquelas observações associadas ao rótulo $Y_2$,
embora se tenha a mesma quantidade de observações em relação ao cenário inicial.
```

main.tex | references.bib

```bibtex
@article{iwashita_overview_2019,
    title = {An {Overview} on {Concept} {Drift} {Learning}},
    volume = {7},
    journal = {IEEE Access},
    author = {Iwashita, A.S. and Papa, J.P.},
    year = {2019},
    pages = {1532--1547},
}

@book{gujarati_basic_2008,
    title = {Basic {Econometrics}},
    isbn = {978-0-07-741480-1},
    language = {en},
    publisher = {McGraw-Hill Publishing},
    author = {Gujarati, Damodar N. and Porter, Dawn C.},
    year = {2008}


@inproceedings{dong_efficient_1999,
    address = {New York, NY, USA},
    series = {{KDD} '99},
    title = {Efficient mining of emerging patterns: discovering trends and differences},
    isbn = {978-1-58113-143-7},
    shorttitle = {Efficient mining of emerging patterns},
    booktitle = {Proceedings of the fifth {ACM} {SIGKDD} international conference on {Knowledge} discovery and
    data mining},
    publisher = {Association for Computing Machinery},
    author = {Dong, Guozhu and Li, Jinyan},
    month = aug,
    year = {1999},
    pages = {43--52}
}

@article{wang_systematic_2018,
    title = {A {Systematic} {Study} of {Online} {Class} {Imbalance} {Learning} with {Concept} {Drift}},
    volume = {29},
```

https://overleaf.com
https://www.overleaf.com
https://miktex.org

Software de gerência de referências

- São sistemas que permitem coletar, gerenciar, citar e compartilhar as fontes de pesquisas
- Integram-se aos browsers para coletar as referências sem se precisar digitar
- Integram-se aos editores de textos para gerenciar as referências do texto
- Ex.:
  - **Zotero**
  - Mendeley
  - JabRef

https://www.zotero.org
https://www.mendeley.com
https://www.jabref.org

Zotero

- Funciona de modo integrado ao Browser (Firefox)
  - Não é necessário digitar a maior parte dos artigos a citar
- Funciona de modo integrado ao Word/LibreOffice
  - Possibilita incluir facilmente as referencias no texto
- Permite criar uma base de referencias colaborativa
  - Compartilha as referências entre colaboradores
- Apoia diversos padrões de referência (ABNT, IEEE, ACM)
  - Prontos para uso e de fácil troca

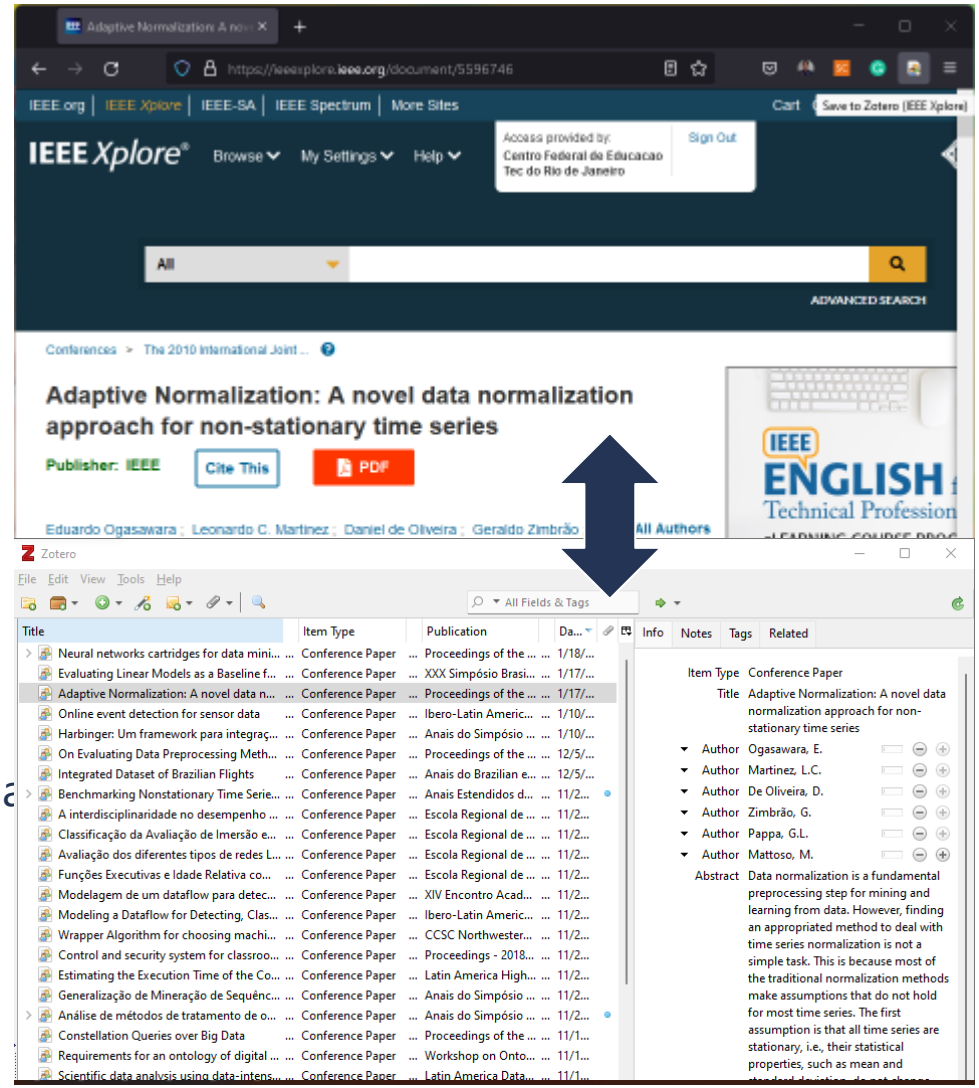

http://www.zotero.org
http://www.zotero.org/styles

Plágio

Plágio

- Tudo o que está escrito no seu trabalho que não está sendo citado é considerado como sua contribuição
- O plágio é o ato de apresentar uma obra intelectual de qualquer natureza (texto, figuras, etc) contendo partes de uma obra que pertença a outra pessoa sem colocar os créditos para o autor original
- No ato de plágio, o plagiador apropria-se indevidamente da obra intelectual de outra pessoa, assumindo a autoria da mesma
- No caso do plagiador apropriar-se de um trabalho próprio previamente publicado, dá-se o nome de auto-plágio

[1] H. Maurer, F. Kappe, and B. Zaka, 2006, Plagiarism - A survey, *Journal of Universal Computer Science*, v. 12, n. 8, p. 1050–1084.

Tipos de plágios

- Plágio acidental: falta de conhecimento sobre plágio ou regras de referências adotadas em um instituto
- Plágio não intencional: dada ampla disponibilização dos conhecimentos, há uma indução dos pensamentos de pessoas distintas a convergirem para mesma concepção
- Plágio intencional: ação premeditada de copiar parte ou a obra completa de alguém sem atribuir os devidos reconhecimentos ao seu autor primário
- Auto plágio: usa um ou mais trabalhos previamente publicado sem referenciá-los

[1] H. Maurer, F. Kappe, and B. Zaka, 2006, Plagiarism - A survey, *Journal of Universal Computer Science*, v. 12, n. 8, p. 1050–1084.

Formas de fazer plágios

- Copiar e colar: copiar palavra por palavra do conteúdo textual
- Fonte secundárias: o autor cita a fonte original do trabalho sem informar a fonte secundária de obteve a informação sobre a citação
- Forma da fonte: o plagiador usa a estrutura de argumentação da fonte secundária, olhando e citando a fonte primária do texto, mas não indica que existe uma dependência das citações da segunda fonte
- Ideia: tem a forma abstrata pois usa o pensamento original de outra pessoa sem dependência ou creditar ao autor os devidos reconhecimentos
- Tradução: trata-se do uso do resultado de uma tradução sem fazer as devidas referências ao trabalho original
- Paráfrase: funciona modificando certas palavras, mas não tanto, sem que fonte original seja citada
- Coleções misturadas e coladas: consiste na cópia de diversos parágrafos de fontes distintas aparentando que os parágrafos foram colocados em uma sacola e sacudidos, em seguida colocados aleatoriamente
- Estrutural: semelhante ao plágio da forma da fonte, pode incluir o uso da estrutura argumentativa, as fontes, as configurações experimentais e até mesmo a pesquisa

[1] H. Maurer, F. Kappe, and B. Zaka, 2006, Plagiarism - A survey, *Journal of Universal Computer Science*, v. 12, n. 8, p. 1050–1084.

Formas de detecção plágios

- Análise de estilo ou estilometria: baseia-se no estilo de escrita único de cada autor
- Compara o documento suspeito com um conjunto de candidatos a documentos fontes
- Busca de fragmentos: selecionam-se fragmentos de textos que o caracterizam submetendo-os a diversos buscadores
- Sistema de Detecção de Plágio
  - Detecção de plágio externo: consiste na comparação do documento com um ou mais documentos fontes
  - Detecção de plágio interno: consiste na análise isolada do documento suspeito, não levando qualquer outro documento em consideração

[1] M. Errami, Z. Sun, T.C. Long, A.C. George, and H.R. Garner, 2009, Déjà vu: A database of highly similar citations in the scientific literature, *Nucleic Acids Research*, v. 37, n. SUPPL. 1, p. D921–D924.

Plágio é inaceitável

- Código de ética ACM
  - "[...] one must not take credit for other's ideas or work, even in cases where the work has not been explicitly protected by copyright, patent, etc."
- Código de Ética IEEE
  - "To seek, accept, and offer honest criticism of technical work, to acknowledge and correct errors, and to credit properly the contributions of others"
- Código de Conduta da SBC
  - Art. 1º Plágio: cópia de parte de material publicado por outro autor, como, por exemplo, textos ou resultados de pesquisa de outro autor, em que seja possível identificar a ocorrência de cópia, sem explicitar e citar o trabalho de origem. É considerado fraude. Assim, não é aceitável pela SBC.
  - Art. 2º Autoplágio: reutilização total ou parcial de material, como, por exemplo, textos ou resultados de pesquisa, anteriormente publicado ou submetido para publicação pelo autor sem explicitar e citar o trabalho de origem, e não respeitando a percentagem mínima de material novo solicitado e direitos autorais do material original. Este procedimento é considerado antiético. Assim, não é aceitável pela SBC.
  - Art. 3º Submissão múltipla: submissão de um mesmo trabalho ou conjunto de resultados a mais de um veículo de publicação (mais de um periódico e/ou conferência) simultaneamente é considerado antiético se, pelo menos, um dos veículos não aceitar explicitamente submissões múltiplas de um mesmo trabalho. Assim, não é aceitável pela SBC.

http://www.acm.org/constitution/code.html
http://ewh.ieee.org/sb/sjce/ethics.htm
https://sol.sbc.org.br/index.php/indice/conduta

Plágio

Purchase PDF Export

ELSEVIER

International Journal of Cardiology

Volume 145, Issue 3, 3 December 2010, Pages e81-e82

Letter to the Editor

Retraction of a paper containing plagiarized material: The prognostic value of serum troponin T in unstable angina. Gökhan Cin V, Gök H, Kaptanoğlu B. Int J Cardiol. 1996 Mar;53(3):237–44

Andrew J.S. Coats

Show more

https://doi.org/10.1016/j.ijcard.2008.12.160 Get rights and content

Abstract

On the 6th December 2008, in my role as Editor-in-Chief of the International Journal of Cardiology, I received an email from Professor Harold Garner of UT Southwestern Medical Center, Dallas. Professor Garner told me that using a new search engine methodology (eTBLAST) he and colleagues had identified a paper in the International Journal of Cardiology published in 1996 which had remarkable text and data similarity to an earlier paper published in 1992 in the New England Journal of Medicine. They had detected this similarity after randomly selecting citations from Medline and submitting them to the tool to find other highly similar citations as part of their NIH/R01 funded research on the ethics of publication. We have been notified that all such cases are reported in a database, Déjà Vu (*http://spore.swmed.edu/dejavu/*). We investigated the text of the two papers and we agreed that there was such a similarity that the later paper must have plagiarized the earlier paper, and in doing so infringed the copyright. In accordance with our previously published standards on ethical publishing in the Journal we hereby retract the paper "The prognostic value of serum troponin T in unstable angina. Gökhan Cin V, Gök H, Kaptanoğlu B. Int J Cardiol. 1996 Mar;53(3):237–44.".

Keywords

Scientific fraud; Plagiarism; Retraction

[1] J.A. Teixeira da Silva and H. Bornemann-Cimenti, 2017, Why do some retracted papers continue to be cited?, *Scientometrics*, v. 110, n. 1, p. 365–370.

Auto-plágio

ELSEVIER

Procedia Computer Science

Volume 29, 2014, Pages 432-442

open access

RETRACTED: A Clustering-based Link Prediction Method in Social Networks

Fenhua Li [a], Jing He [b], Guangyan Huang [b], Yanchun Zhang [a, b], Yong Shi [a]

Show more

https://doi.org/10.1016/j.procs.2014.05.039

Under a Creative Commons license

This article has been retracted: please see Elsevier Policy on Article Withdrawal (http://www.elsevier.com/locate/withdrawalpolicy).

This article has been retracted at the request of the Infringed Authors.

The authors have plagiarized part of a paper that had already appeared in Lecture Notes in Computer Science, (2012) 92-101. http://dx.doi.org/10.1007/978-3-642-34459-6_10. One of the conditions of submission of a paper for publication is that authors declare explicitly that their work is original and has not appeared in a publication elsewhere. Re-use of any data should be appropriately cited. As such this article represents a severe abuse of the scientific publishing system. The scientific community takes a very strong view on this matter and apologies are offered to the infringed authors, and also to readers of the journal that this was not detected during the submission process.

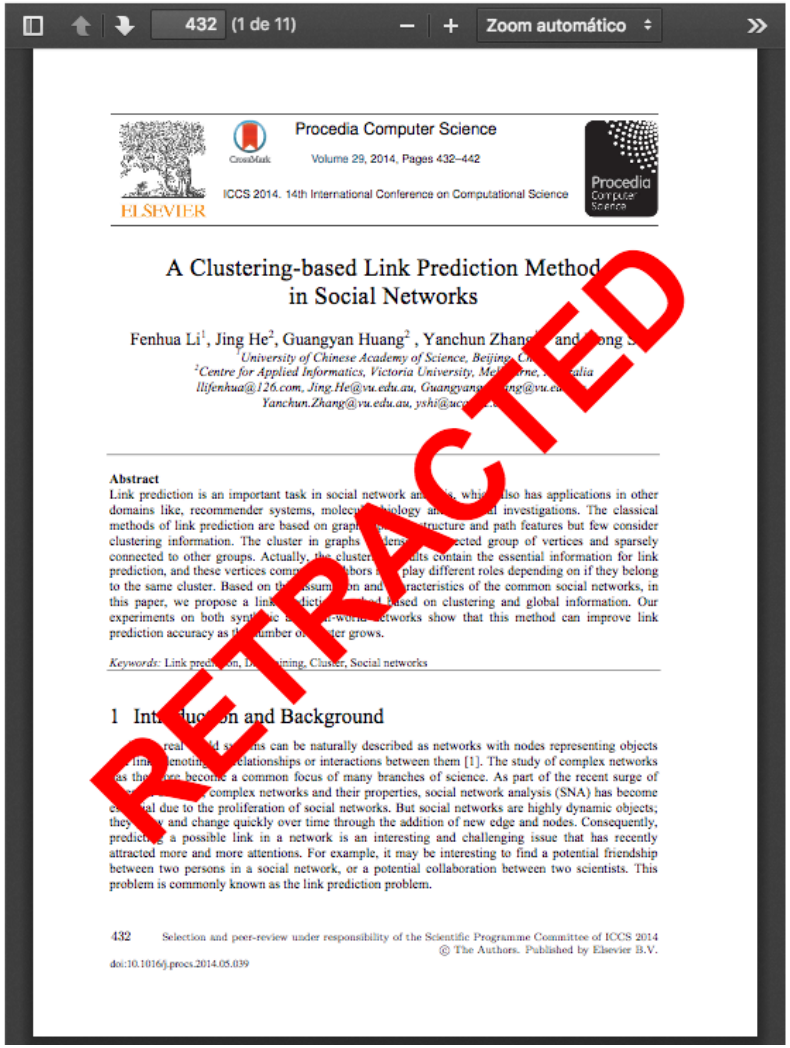

[1] S.V. Bruton and J.R. Rachal, 2015, Education Journal Editors' Perspectives on Self-Plagiarism, *Journal of Academic Ethics*, v. 13, n. 1, p. 13–25.

Plágio em figuras

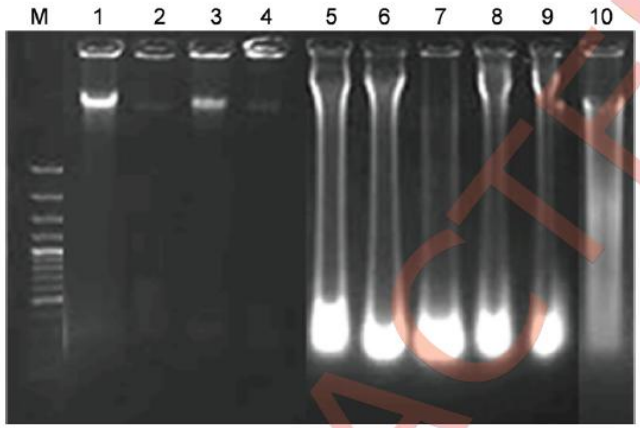

Fig 1. Agarose gel electrophoresis of extracted DNA from liver of rats. Results of the DNA fragmentation assay confirm that pretreatment with chicory extract attenuates CCl4-induced hepatotoxicity in rats. Lane M, DNA ladder; Lanes 1–2, untreated control group; Lanes 3–4, chicory extract-treated group; Lanes 5–9, CCl4-treated group, and Lane 10, chicory extract+CCl4-treated group.

doi:10.1371/journal.pone.0121549.g001

Discussion

Severe hepatic injuries caused by toxic chemicals, drugs, and infections can be difficult to manage; however, plant extracts have shown promise in treating hepatic failure due to severe oxidative stress [10, 40]. Oxidative stress occurs when the balance between ROS and antioxidants is disrupted, resulting in the dysregulation of cellular functions and leading to various pathological conditions [41]. Elevated levels of MDA (end product of LPO) and decreased levels of GSH (primary redox regulator) are important indicators of oxidative stress [5]. Our results show that pretreatment with CE attenuates CCl_4-induced changes in MDA and GSH levels in rats, suggesting free radical scavenging properties. The antioxidant GSH directly scavenges ROS and free radicals, or being a part of the GSH redox system; GPx, GR and GST [41, 42], thereby protecting biological systems from oxidative stress. CAT is a heme protein that catalyzes the reduction of H_2O_2 to water and oxygen, thereby protecting cells from highly reactive hydroxyl radicals [43]. Similarly, the selenoenzyme GPx plays an important role in the reduction of H_2O_2 and hydroperoxides. The enzyme GST catalyzes the conjugation of GSH with electrophilic xenobiotics, and GR utilizes NADPH to reduce GSH [44]. Previous studies have also reported that the CCl_4 decreases the activity of enzymes in the GSH redox system in the liver, implicating its role in the pathogenesis of hepatotoxicity [7, 40, 45]. Moreover, the results of our study were consistent with previous studies reporting that the hepatoprotective activity of CE is mediated through increased activity of enzymatic and non-enzymatic antioxidants [21,

RETRACTED

ADVERTISEMENT
PLOS ONE
COLLECTION
Influenza
FIND OUT MORE

OPEN ACCESS PEER-REVIEWED

RESEARCH ARTICLE

Chicory (*Cichorium intybus* L.) Root Extract Regulates the Oxidative Status and Antioxidant Gene Transcripts in CCl_4-Induced Hepatotoxicity

Yasser S. El-Sayed, Mohamed A. Lebda, Mohammed Hassinin, Saad A. Neoman

Published: March 25, 2015 • https://doi.org/10.1371/journal.pone.0121549

51 Save | 50 Citation | 5,829 View | 2 Share

Retraction
Abstract
Introduction
Materials and Methods
Results
Discussion
Author Contributions
References

Reader Comments (0)
Figures

Retraction

The authors and editors retract this publication [1] due to concerns about the data presented in Figure 1.

After the publication of the article, we were notified of concerns about Figure 1. Specifically, it was brought to our attention that Figure 1 appears to be composed of multiple gel fragments spliced together in a single image. Furthermore, this figure was published previously in two articles in The Egyptian Journal of Biochemistry and Molecular Biology [2] [3], where the data were reported to represent different experiments. One of these articles was subsequently retracted due to these same concerns.

The authors were not able to provide the original, uncropped gel images used to generate this figure or to reproduce the results using the same experimental conditions. In light of these concerns, the authors and the *PLOS ONE* Editors retract this article.

Check for updates

Related PLOS Articles

has RETRACTION
Retraction: Chicory (*Cichorium intybus* L.) Root Extract Regulates the Oxidative Status and Antioxidant Gene Transcripts in CCl_4-Induced Hepatotoxicity
View Page PDF

Ferramentas de verificação de plágio

- *AntiPlagiarist:* http://www.anticutandpaste.com/antiplagiarist/
- *Article Checker:* https://www.articlechecker.com/
- *Check for Plagiarism:* https://www.checkforplagiarism.net/
- *Copyscape:* https://www.copyscape.com/
- *CopySpider:* https://copyspider.com.br
- *Dupli Checker:* https://www.duplichecker.com/
- *Paper Rater:* https://www.paperrater.com/
- *Plagiarism Checker:* https://www.plagiarism-checker.me/pt/
- *Plagiarism.org:* https://www.plagiarism.org/
- *Plagiarisma:* http://plagiarisma.net/pt/
- *Plagium:* https://www.plagium.com
- *Purdue OWL:* https://owl.purdue.edu/index.html
- *Scholar Google:* http://scholar.google.com.br/
- *Tineye:* https://tineye.com/

Resumindo

- Na elaboração dos seus textos
  - Argumente com suas palavras
  - Resuma com suas palavras
  - Nunca copie
  - Cite
- Os revisores tem facilidade em perceber figuras e textos plagiados nos trabalhos
  - Comumente, nos plágios, há uma mudança sensível no estilo de escrita ou na identidade visual das figuras

[1] K. Santos-D'amorim, A.E.G.C. Correia, M.K.F. de O. Miranda, and P. Santa-Cruz, 2021, Reasons and implications of retracted articles in Brazil, Transinformação, v. 33 (Nov.)

Referências

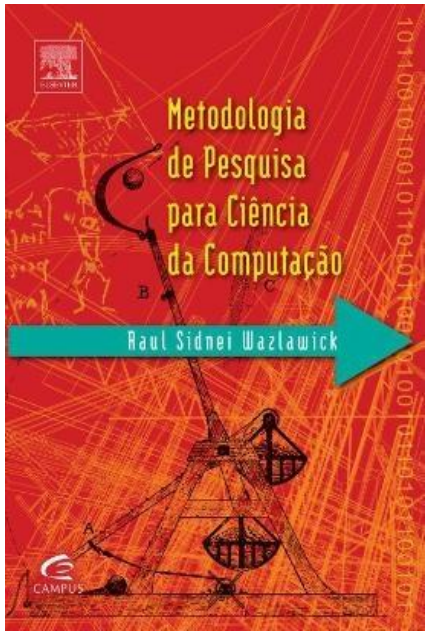

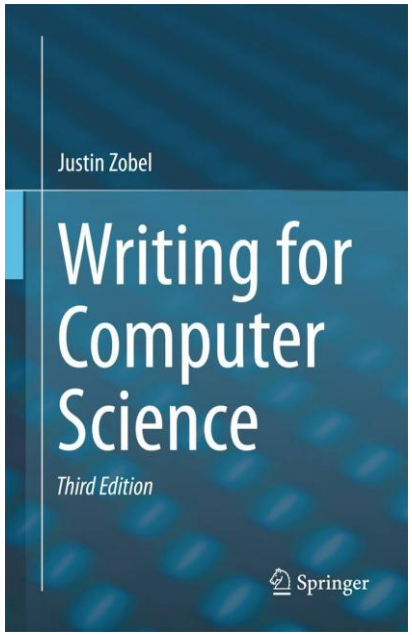

Leitura adicional *Writing for Computer Science – Capítulos 6 e 17*
e *Metodologia de Pesquisa para Ciência da Computação – Capítulos 8 e 10*

Slides e vídeos em: https://eic.cefet-rj.br/~eogasawara/metodologia-cientifica/

[1] J. Zobel, 2015, *Writing for Computer Science*. Springer.
[2] R. Wazlawick, 2017, *Metodologia de Pesquisa para Ciência da Computação*. Elsevier Brasil.