BOLETIM DAS ESTATAIS DISTRITAIS

2020 a 2023

Eric Lisboa Coda Dias **Marcelo Estrela Fiche**

SUMÁRIO

Introdução 1

Visão Geral das Estatais Distritais..... 3

Gráfico 1 – Status de Dependência..... 7

Gráfico 2– Quantidade Empresa por Setor e por ano 9

O Distrito Federal como Administrador 10

Gráfico 3 – Empresas estatais que adotaram diferentes estruturas de governança corporativa em 2023 (% do total de empresas) 11

Gráfico 4 – Combinações de estruturas de governança nas empresas em 2023..... 13

Gráfico 5 – Combinações de estruturas de governança por dependência em 2023 . 15

Gráfico 6 – Rentabilidade Média das Empresas pela Combinação de Estruturas de Governança em 2023..... 17

O Distrito Federal como Empreendedor 18

Gráfico 7 - Empresas com lucro e com prejuízo a cada ano..... 21

Gráfico 8 - Relação entre Lucro ou Prejuízo e o Patrimônio Líquido em 2023 22

Gráfico 9 - Rentabilidade das empresas em 2023 - (Lucro ou Prejuízo / Patrimônio Líquido) 24

Gráfico 10 - Rentabilidade média das empresas por setor em 2023 (Lucro ou Prejuízo / Patrimônio Líquido)..... 26

O Distrito federal como Acionista 28

Gráfico 11 - Resultado Líquido das Estatais para o Governo do DF em 2023 29

Gráfico 12 - Resultado Líquido para o DF por Setor, acumulado 2020 a 2023 31

Gráfico 13 - Resultado Líquido para o DF por Dependência, acumulado 2020 a 2023 33

Gráfico 14 - Resultado Líquido Total para o DF, acumulado 2020 a 2023 35

Comparativo com outros Estados 36

Gráfico 15 - Total de empresas por Estado, por ano e por setor 38

Gráfico 16 - Resultado Líquido das Empresas para o Estado Acionista por Estado e por ano 40

Gráfico 17 - Resultado Líquido das Empresas para o Estado Acionista por Estado, por ano e por setor 43

Gráfico 18 - Resultado Líquido das Empresas para o Estado Acionista por Estado, por ano e por dependência 45

Índices de Gráficos 47

Anexos 48

Glossário de termos relacionados à gestão das estatais 48

Lista de Siglas 50

INTRODUÇÃO

O objetivo deste Boletim é organizar e consolidar os dados dispersos em várias bases dar transparência ao relacionamento financeiro entre o Distrito Federal - DF e as empresas estatais distritais. Por meio dessa organização e descrição, busca-se responder à pergunta sobre o resultado do relacionamento financeiro entre o DF e suas empresas estatais distritais, no período de 2020 a 2023.

As informações aqui apresentadas foram realizadas por meio da coleta e análise de dados, incluindo informações que constam nos relatórios contábeis de cada empresa e nos documentos contábeis, fiscais e de transparência do DF. Esses dados podem ser analisados de forma mais profunda por meio do painel disponível no endereço https://estataisdf.streamlit.app/.

O presente trabalho busca oferecer um panorama abrangente das empresas estatais do Distrito Federal, detalhando sua estrutura e o relacionamento financeiro com o DF. Inicialmente, será apresentada uma visão geral dessas estatais, abordando o número total de empresas, a distinção entre dependentes e não dependentes, e seus respectivos segmentos de atuação.

Em seguida, a análise se aprofundará no papel do DF como administrador, examinando a governança por meio da presença de conselhos e comitês, sua influência nos resultados das estatais e uma avaliação das despesas de pessoal de cada empresa.

A seção seguinte focará nos resultados financeiros, exibindo o lucro ou prejuízo das empresas e organizando um ranking de suas rentabilidades. Complementarmente, será

explorado o papel do DF como acionista, quantificando o impacto financeiro líquido das empresas controladas sobre as finanças públicas distritais.

Por fim, o estudo abordará os desafios enfrentados e as melhorias recentes implementadas pelas empresas, destacando os pontos mais relevantes. Para contextualizar e enriquecer a análise, será realizado um comparativo com outras unidades federativas, apresentando o perfil das empresas estatais de outros Estados brasileiros e permitindo uma valiosa comparação com as do Distrito Federal.

Este documento é fruto de uma parceria entre a Rede Brasileira de Certificação, Pesquisa e Inovação (RBCIP) e a Fundação de Apoio de Pesquisa do DF (FAP-DF)[1]. A RBCIP é uma associação civil com personalidade jurídica de direito privado, sem fins econômicos, estatutariamente e legalmente (lei 13.243/16) enquadrada como instituição científica, tecnológica e de inovação (ICT).

A atuação da Fundação de Apoio de Pesquisa do DF é de grande importância, pois fortalece sua posição como referência nacional, promovendo o conhecimento técnico-científico e facilitando a implementação de políticas relacionadas às empresas estatais. Essa participação pioneira contribui para impulsionar a inovação, promover a colaboração entre diferentes partes interessadas e qualificar as discussões da sociedade acerca das empresas estatais, incluindo seu impacto financeiro e privatizações.

Essas informações devem capacitar os cidadãos a avaliarem as vantagens de um Estado empreendedor, exigir resultados e monitorar as ações dos governos e suas estatais.

[1] O presente trabalho foi realizado com o apoio da Fundação de Apoio à Pesquisa do Distrito Federal (FAP-DF), projeto Empresas estatais distritais e o relacionamento Financeiro com Distrito Federal, Processo nº 00193-00002200/2023-45, sob coordenação da Rede Brasileira de Certificação, Pesquisa e Inovação (RBCIP).

Além disso, é importante que compreendam que o objetivo das estatais é prestar serviços de interesse coletivo relevante à população.

VISÃO GERAL DAS ESTATAIS DISTRITAIS

O panorama das empresas estatais do Distrito Federal passou por uma notável evolução entre 2020 e 2023. Enquanto o ano de 2020 registrava a presença de 22 instituições, o quantitativo se expandiu, estabilizando-se em 26 estatais ativas nos anos subsequentes de 2021, 2022 e 2023.

Esse incremento foi impulsionado primordialmente pela criação de quatro novas entidades no setor energético, todas vinculadas ao grupo CEB (Companhia Energética de Brasília). Tais adições incluíram a CEB Geração, dedicada à produção de eletricidade; a CEB Iluminação Pública e Serviços, focada na gestão da infraestrutura luminosa da cidade; a CEB Lajeado, com atuação estratégica em projetos energéticos; e a CEB Participações, voltada à administração de investimentos societários do conglomerado.

Paralelamente à expansão, o ano de 2023 também revelou a existência de quatro estatais em processo de liquidação, um movimento que sinaliza reestruturações estratégicas, potenciais fusões ou a inviabilidade operacional de certas entidades.

Entre elas, destacam-se a Companhia de Planejamento do Distrito Federal (CODEPLAN), historicamente ligada ao desenvolvimento tecnológico governamental; a DF Gestão de Ativos, criada para gerir bens públicos; a PROFLORA - Florestamento e Reflorestamento, dedicada a projetos ambientais; e a Sociedade de Abastecimento de Brasília (SAB), que atuava na distribuição de produtos alimentícios e insumos.

A análise dessas dinâmicas – tanto a formação de novas entidades quanto a dissolução de outras – é fundamental para compreender as constantes transformações na administração indireta do Distrito Federal. Essa flutuação no número de estatais reflete as decisões estratégicas do governo em relação à sua sustentabilidade, eficiência e papel na prestação de serviços públicos, sendo crucial o monitoramento contínuo para garantir que essas empresas cumpram seus objetivos sem comprometer o equilíbrio fiscal da região.

Tabela 1 - Lista de Empresas do Distrito Federal em 2023

Empresa	Situação	Setor	Natureza	Dependência
BIOTIC - Parque Tecnológico de Brasília	ATIVA	OUTROS	EMPRESA PÚBLICA	Não Dependente
BRB - Banco Regional de Brasília	ATIVA	FINANCEIRO	SOCIEDADE DE ECONOMIA MISTA	Não Dependente
BRB Administradora e Corretora de Seguros	ATIVA	FINANCEIRO	SOCIEDADE DE ECONOMIA MISTA	Não Dependente
BRB Cartão	ATIVA	FINANCEIRO	SOCIEDADE DE ECONOMIA MISTA	Não Dependente
BRB Crédito Financiamento e Investimento	ATIVA	FINANCEIRO	SOCIEDADE DE ECONOMIA MISTA	Não Dependente
BRB DTVM - Distribuidora de Títulos e Valores Mobiliários	ATIVA	FINANCEIRO	SOCIEDADE DE ECONOMIA MISTA	Não Dependente
BRB Serviços	ATIVA	FINANCEIRO	SOCIEDADE DE ECONOMIA MISTA	Não Dependente
CAESB - Companhia de Saneamento Ambiental do Distrito Federal	ATIVA	SANEAMENTO	SOCIEDADE DE ECONOMIA MISTA	Não Dependente
CEASA - Centrais de Abastecimento do Distrito Federal	ATIVA	ABASTECIMENTO DE ALIMENTOS E OUTROS INSUMOS	SOCIEDADE DE ECONOMIA MISTA	Não Dependente
CEB - Companhia Energética de Brasília	ATIVA	ENERGIA	SOCIEDADE DE ECONOMIA MISTA	Não Dependente
CEB Geração	ATIVA	ENERGIA	EMPRESA PÚBLICA	Não Dependente
CEB Iluminação Pública e Serviços	ATIVA	ENERGIA	SOCIEDADE DE ECONOMIA MISTA	Não Dependente
CEB Lajeado	ATIVA	ENERGIA	SOCIEDADE DE ECONOMIA MISTA	Não Dependente
CEB Participações	ATIVA	ENERGIA	EMPRESA PÚBLICA	Não Dependente
CEBGAS - Companhia Brasiliense de Gás	ATIVA	GÁS E DERIVADOS	SOCIEDADE DE ECONOMIA MISTA	Não Dependente
CODEPLAN - Companhia de Planejamento do Distrito Federal	EM LIQUIDAÇÃO	OUTROS	EMPRESA PÚBLICA	Dependente
CODHAB - Companhia de Desenvolvimento Habitacional do Distrito Federal	ATIVA	HABITAÇÃO E URBANIZAÇÃO	EMPRESA PÚBLICA	Dependente
DF Gestão de Ativos	EM LIQUIDAÇÃO	GESTÃO DE ATIVOS	SOCIEDADE DE ECONOMIA MISTA	Não Dependente
EMATER - Empresa de Assistência Técnica e Extensão Rural do Distrito Federal	ATIVA	PESQUISA E ASSISTÊNCIA TÉCNICA AGROPECUÁRIA	EMPRESA PÚBLICA	Dependente
Instituto BRB de Desenvolvimento Humano e Responsabilidade Socioambiental	ATIVA	OUTROS	SOCIEDADE DE ECONOMIA MISTA	Não Dependente
METRÔ/DF - Companhia do Metropolitano do Distrito Federal	ATIVA	TRANSPORTE	EMPRESA PÚBLICA	Dependente
NOVACAP - Companhia Urbanizadora da Nova Capital do Brasil	ATIVA	HABITAÇÃO E URBANIZAÇÃO	EMPRESA PÚBLICA	Dependente
PROFLORA - Florestamento e Reflorestamento	EM LIQUIDAÇÃO	OUTROS	SOCIEDADE DE ECONOMIA MISTA	Não Dependente
SAB - Sociedade de Abastecimento de Brasília	EM LIQUIDAÇÃO	ABASTECIMENTO DE ALIMENTOS E OUTROS INSUMOS	EMPRESA PÚBLICA	Dependente
TCB - Sociedade de Transportes Coletivos de Brasília	ATIVA	TRANSPORTE	EMPRESA PÚBLICA	Dependente
TERRACAP - Companhia Imobiliária de Brasília	ATIVA	HABITAÇÃO E URBANIZAÇÃO	EMPRESA PÚBLICA	Não Dependente

Fonte: Elaboração Própria

A composição das empresas estatais no Distrito Federal revela uma divisão importante em termos de autonomia financeira. Uma análise detalhada aponta que aproximadamente 27% dessas entidades, o que corresponde a 7 das 26 empresas existentes, são classificadas como dependentes.

Essa categorização segue os parâmetros da Lei de Responsabilidade Fiscal (LRF), que define como dependente qualquer empresa estatal que receba verbas do governo para cobrir suas despesas operacionais ou de capital, excluindo-se apenas as injeções de recursos via aumento de capital social. Essas informações, ilustradas em um gráfico relevante, ressaltam o equilíbrio entre as empresas que se mantêm por conta própria e aquelas que demandam suporte orçamentário do poder público.

Essa distinção possui implicações significativas para a gestão fiscal. Entidades não dependentes, por gerarem receitas suficientes para cobrir seus próprios custos, representam um modelo de sustentabilidade, aliviando a pressão sobre o orçamento distrital.

Por outro lado, a necessidade de apoio financeiro para as empresas dependentes muitas vezes decorre da natureza de suas atividades, que, embora não sejam estritamente lucrativas sob uma ótica de mercado, são vitais para o interesse público.

Exemplos como serviços de saneamento básico, transporte coletivo ou pesquisa agrária frequentemente requerem subsídios governamentais para garantir o acesso universal da população, independentemente da viabilidade puramente econômica.

É crucial, contudo, evitar a interpretação simplista de que a dependência financeira é sinônimo de ineficiência gerencial. Uma empresa que recebe repasses governamentais não deve ser automaticamente rotulada como mal administrada, visto que o seu propósito social deve ser um fator preponderante na avaliação.

Estatais atuando em segmentos críticos para o bem-estar da sociedade, como habitação popular ou segurança alimentar, podem desempenhar um papel fundamental mesmo sem gerar lucros. Portanto, a avaliação deve ir além da mera dependência econômica,

considerando seu impacto socioeconômico, as entregas à população e a eficácia na aplicação dos recursos públicos.

No entanto, a necessidade de aporte de recursos públicos não pode ser ilimitada, sob pena de comprometer a solidez fiscal do estado. Todo repasse de verbas governamentais exige rigorosos mecanismos de transparência, controle e prestação de contas, assegurando que os fundos sejam aplicados de maneira eficiente e que os benefícios gerados para a sociedade justifiquem o investimento.

O acompanhamento constante das finanças das estatais, somado a auditorias externas e relatórios detalhados, é imprescindível para garantir que as empresas dependentes operem com responsabilidade fiscal, otimizem seus processos e contribuam efetivamente para a melhoria dos serviços públicos.

Em síntese, a análise da dependência financeira das estatais do DF requer uma perspectiva estratégica e de governança, ponderando tanto a viabilidade econômica quanto o impacto social. Um modelo de gestão eficaz harmoniza a autossuficiência financeira com a garantia de serviços públicos essenciais, assegurando que os investimentos do tesouro distrital resultem em benefícios palpáveis para a coletividade.

Gráfico 1 – Status de Dependência

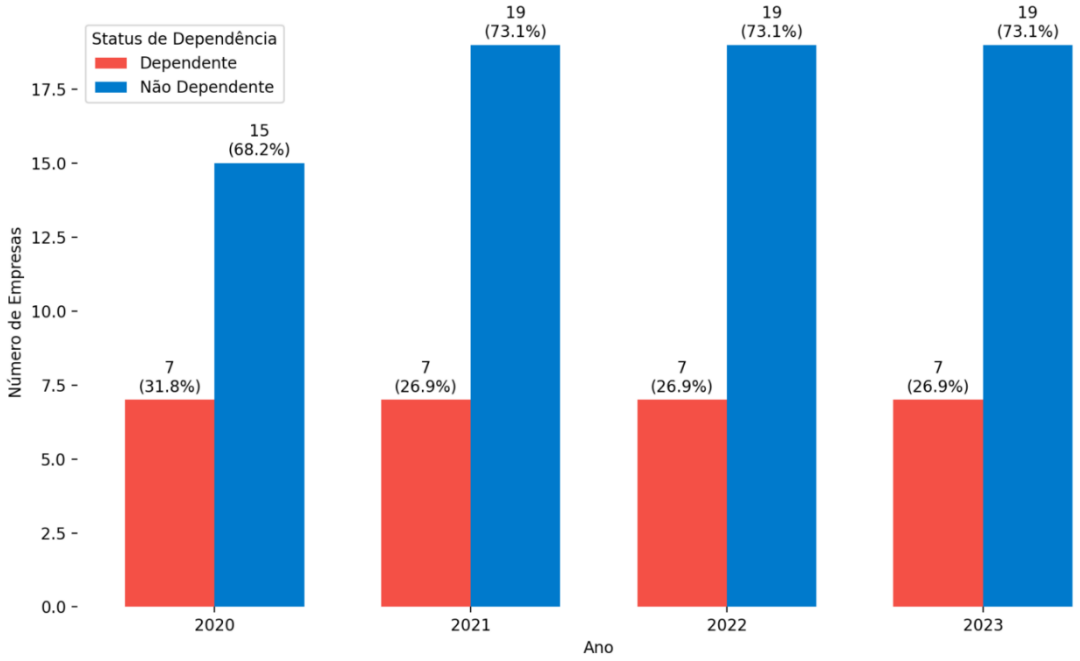

Fonte: Elaboração Própria

Entre 2020 e 2023, a distribuição das empresas estatais do Distrito Federal pelos seus respectivos segmentos corporativos demonstrou um padrão notavelmente consistente. Ao longo desse quadriênio, três setores se sobressaíram em termos de representatividade: o Financeiro, o de Energia e o de Habitação e Urbanização.

O setor Financeiro manteve uma presença robusta e inalterada, contando com seis empresas ativas. Liderado pelo grupo BRB, que abrange desde serviços bancários tradicionais até seguros, cartões e investimentos, a estabilidade desse segmento ressalta seu papel estratégico para a economia do DF e a solidez de sua estrutura organizacional.

Já o setor de Energia, encabeçado pelas empresas do grupo CEB, vivenciou uma expansão perceptível. De quatro empresas em 2020, o número cresceu para cinco a partir de 2021, mantendo essa cifra nos anos seguintes. Esse crescimento foi

impulsionado pela incorporação de novas subsidiárias, como a CEB Geração, a CEB Iluminação Pública e Serviços, e a CEB Participações. Tal movimento evidencia um esforço governamental para modernizar a infraestrutura energética, diversificar a oferta de serviços e aprimorar a entrega de energia e iluminação pública.

No que tange à Habitação e Urbanização, setores como o Transporte e Saneamento apresentaram uma estrutura mais concentrada, com menos empresas, mas com operadores-chave como o Metrô/DF e a CAESB, respectivamente.

Outras áreas, como Pesquisa e Assistência Técnica Agropecuária e Gestão de Ativos, mantiveram a estabilidade com apenas uma empresa cada, indicando uma especialização em nichos específicos. O setor de Gás e Derivados, representado unicamente pela CEBGÁS ao longo do período, sugere um potencial de crescimento futuro, considerando a crescente relevância do gás natural.

Em síntese, o panorama geral indica uma estrutura setorial relativamente estável entre as estatais do DF, com a notável exceção do setor energético, que demonstrou crescimento. Essa constância reflete as prioridades estratégicas do governo, que visa maximizar o impacto socioeconômico por meio de investimentos em energia, habitação e serviços financeiros.

Compreender essa distribuição setorial pode servir como base para futuras deliberações sobre reestruturações ou expansões, buscando otimizar a eficiência operacional e o impacto das estatais no desenvolvimento local.

Gráfico 2– Quantidade Empresa por Setor e por ano

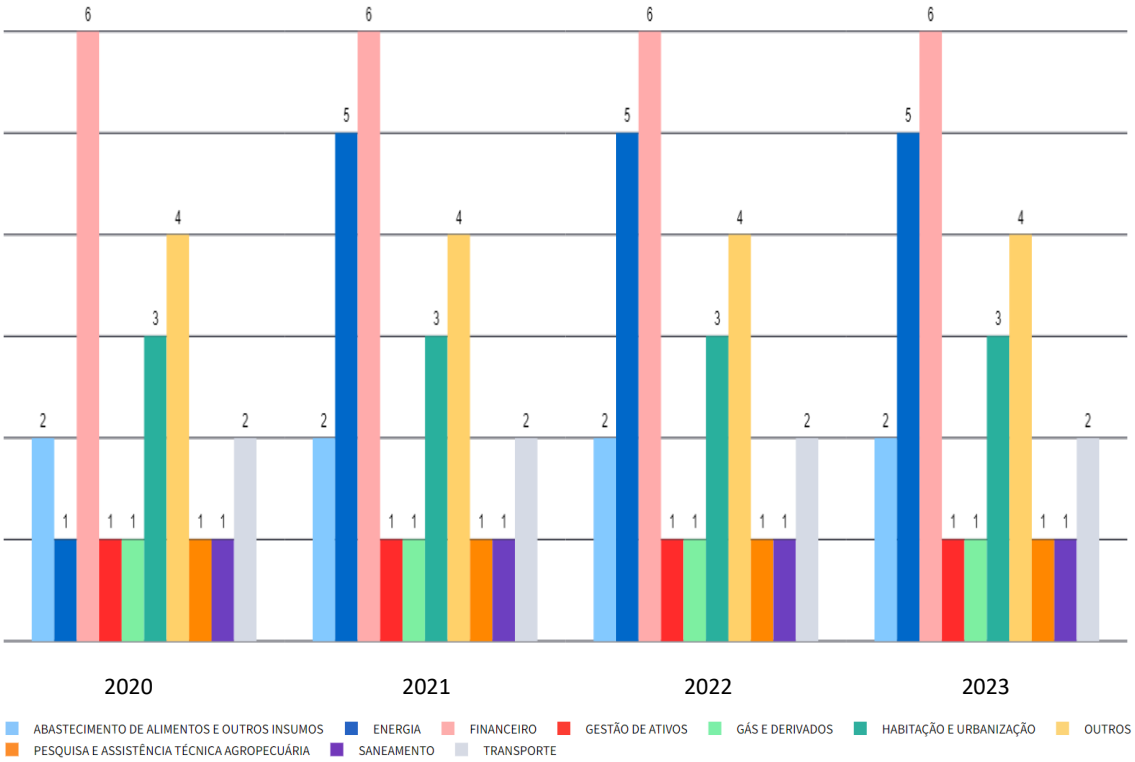

Fonte: Elaboração Própria

O DISTRITO FEDERAL COMO ADMINISTRADOR

A governança corporativa é um pilar fundamental para qualquer organização, fornecendo a base de normas e processos que direcionam sua operação e controle. Em empresas públicas, isso se torna ainda mais crítico, assegurando que a gestão esteja em sintonia com o interesse público e as diretrizes governamentais, promovendo decisões mais acertadas, maior abertura e confiança do público.

Um panorama das empresas estatais do Distrito Federal em 2023 revela a adoção de diversas estruturas de governança, conforme ilustrado em dados que destacam a presença de Conselhos de Administração, Conselhos Fiscais e Comitês de Auditoria.

O Conselho Fiscal se destaca como a estrutura mais amplamente adotada, presente em impressionantes 96% das estatais, o equivalente a 25 empresas. Sua vasta implementação sinaliza um forte empenho na vigilância constante das finanças e na garantia da transparência operacional, servindo como uma barreira importante contra irregularidades e assegurando a conformidade contábil.

Complementarmente, o Conselho de Administração figura em 85% dessas entidades (22 empresas), fortalecendo a orientação estratégica. Este órgão é crucial para traçar os rumos de longo prazo, monitorar o desempenho da gestão e garantir que as ações empresariais estejam alinhadas com as metas estabelecidas pelo Governo do Distrito Federal.

A predominância desse conselho sugere que a maioria das estatais busca harmonizar objetivos financeiros e sociais com práticas gerenciais contemporâneas. Em contraste, o Comitê de Auditoria, embora essencial para a robustez da governança, é significativamente menos presente, marcando sua atuação em apenas 38% das estatais (10 empresas). Sua função é vital para assegurar a integridade dos controles internos,

supervisionar riscos e realizar revisões financeiras independentes. Essa menor taxa de adoção indica uma área promissora para o desenvolvimento e aprimoramento.

No geral, o cenário retratado indica um progresso substancial na governança corporativa das empresas públicas do DF. Contudo, há um claro espaço para avanços, particularmente na disseminação dos Comitês de Auditoria.

A ampliação e universalização dessas práticas de governança certamente contribuirão para uma maior eficiência administrativa, a mitigação de riscos e uma melhor conformidade com os padrões de mercado.

A manutenção do compromisso com a clareza e a responsabilização permanece como um pilar indispensável para sustentar a confiança pública e garantir que as estatais cumpram seu papel estratégico no desenvolvimento do Distrito Federal.

Gráfico 3 – Empresas estatais que adotaram diferentes estruturas de governança corporativa em 2023 (% do total de empresas)

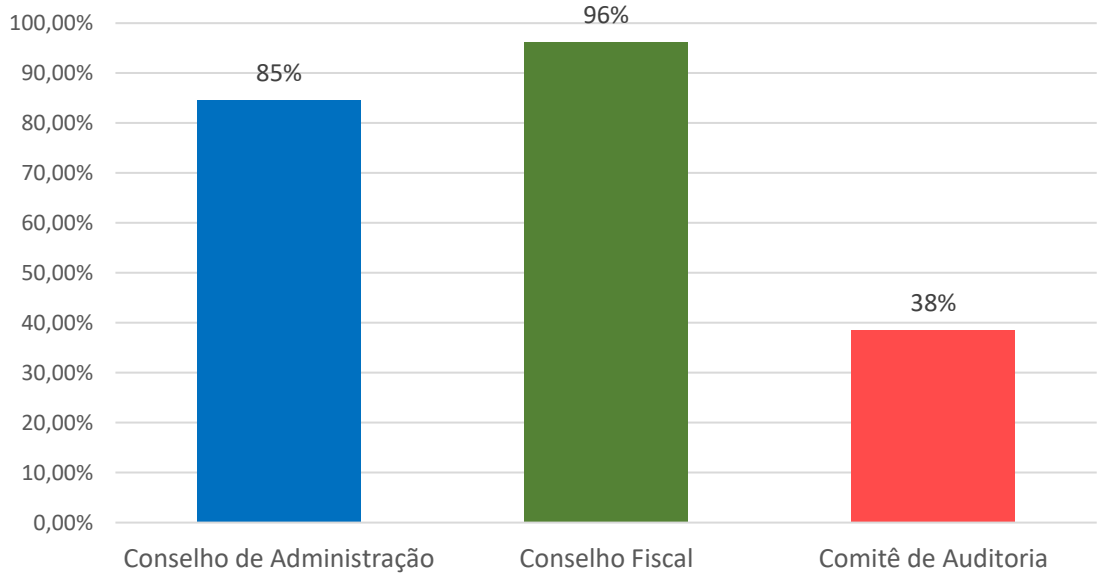

Fonte: Elaboração Própria

As diversas configurações das estruturas de governança nas empresas estatais do Distrito Federal em 2023 revelam padrões distintos de organização. Conforme dados apurados, a combinação mais prevalente é a que integra o Conselho de Administração (CA) e o Conselho Fiscal (CF), sendo adotada por 13 das empresas.

Essa opção majoritária sublinha o esforço da maioria das estatais em estabelecer uma base de governança que contemple tanto a supervisão estratégica quanto a fiscalização financeira, promovendo maior responsabilização e aderência às melhores práticas do mercado.

Um número expressivo, 9 empresas, optou pela configuração mais completa e robusta, que adiciona o Comitê de Auditoria (COAUD) aos Conselhos de Administração e Fiscal (CA, CF, COAUD). Considerada um ideal em governança corporativa, essa estrutura abrange os três pilares essenciais: controle interno, orientação estratégica e gerenciamento de riscos financeiros.

A presença do Comitê de Auditoria, em particular, demonstra uma maior maturidade gerencial por parte dessas estatais, pois sua atuação na revisão de processos e monitoramento de riscos inspira maior confiança junto aos *stakeholders*.

Por outro lado, modelos menos frequentes incluem aquelas empresas que operam exclusivamente com um Conselho Fiscal (duas) ou que combinam Conselho Fiscal e Comitê de Auditoria (apenas uma). Preocupa, no entanto, o fato de uma única estatal ainda não possuir nenhuma estrutura formal de governança registrada, um ponto de atenção para a supervisão e controle.

Embora o cenário geral reflita um avanço significativo na consolidação das estruturas de governança pelas estatais do DF, ainda há um claro potencial de aprimoramento,

especialmente na ampliação da presença dos Comitês de Auditoria, que agregam considerável valor à gestão e à transparência.

Fortalecer essas configurações mais abrangentes é crucial para que todas as empresas públicas do Distrito Federal alinhem suas práticas de governança ao seu impacto estratégico e financeiro, consolidando a credibilidade e a eficiência do setor.

Gráfico 4 – Combinações de estruturas de governança nas empresas em 2023

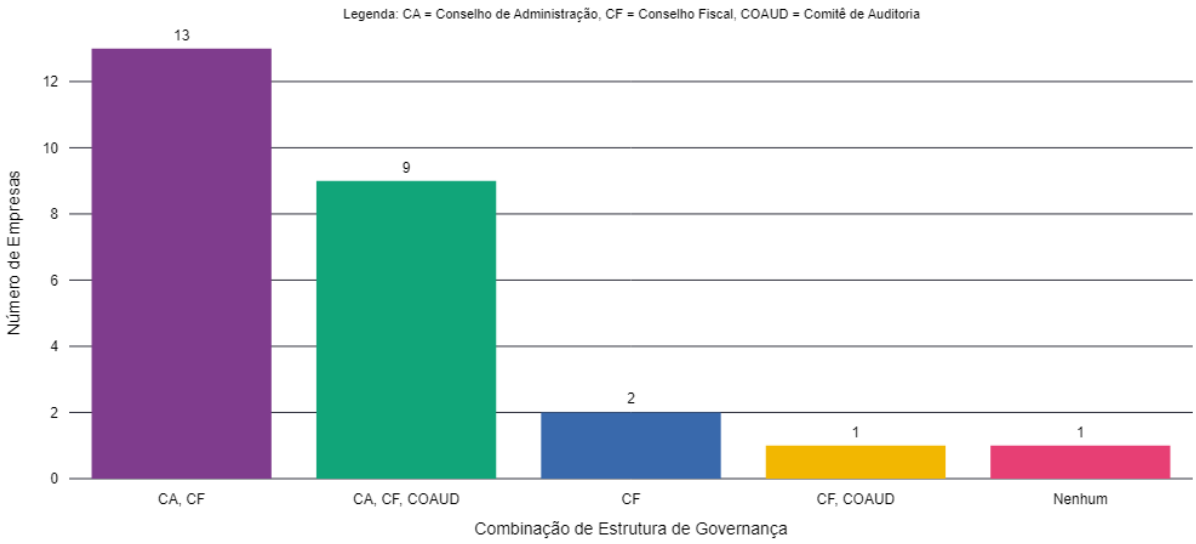

Fonte: Elaboração Própria

Uma análise das empresas públicas do Distrito Federal em 2023 revela uma distinção notável na adoção de mecanismos de governança entre aquelas que dependem de aporte financeiro governamental e as que operam de forma autônoma. As entidades não subsidiadas pelo tesouro demonstram uma adesão universal a duas estruturas primárias: o Conselho de Administração (CA) e o Conselho Fiscal (CF), estando presentes em 100% de seus quadros.

Em contraste, entre as organizações financeiramente dependentes, embora a presença dessas mesmas estruturas seja majoritária, ela se mostra ligeiramente menos abrangente, com cerca de 78,9% possuindo CA e 94,7% com CF. Essa configuração inicial sugere uma preocupação em estabelecer bases de supervisão para as empresas que consomem recursos públicos.

A presença de Comitês de Auditoria (COAUD), no entanto, desenha um cenário mais contrastante. Enquanto quase metade das empresas autossuficientes (47,4%, ou nove entidades) integra essa ferramenta de controle, sua adoção é marcadamente escassa entre as dependentes, com apenas uma delas (equivalente a 14,3%) dispondo de tal comitê.

Essa disparidade sugere que, apesar de as organizações que utilizam fundos públicos demandarem uma supervisão mais rigorosa, elas ainda não incorporaram plenamente um instrumento essencial para auditoria independente e gestão de riscos.

A maior incidência de COAUD nas empresas não dependentes pode refletir uma busca proativa por maior eficácia operacional e conformidade regulatória, impulsionada por sua autonomia financeira.

A vasta implementação dos Conselhos de Administração e Fiscais é vantajosa, pois garante a vigilância estratégica e o monitoramento financeiro. Para as corporações dependentes, esses órgãos são cruciais para assegurar a responsabilização e a transparência na utilização dos recursos públicos, minimizando riscos de falhas na gestão.

Contudo, a deficiência ou ausência do Comitê de Auditoria, em particular nas entidades que recebem suporte governamental, representa um ponto fraco considerável, pois limita a capacidade de identificar e retificar problemas em áreas críticas como gestão de

riscos e aderência a normas financeiras. Em suma, o quadro de governança atual evidencia uma sólida conformidade com estruturas fundamentais.

No entanto, revela uma lacuna na utilização de ferramentas mais sofisticadas, como os Comitês de Auditoria. Para otimizar a eficiência e mitigar riscos, é altamente recomendável que as empresas públicas que dependem de aportes do tesouro priorizem a criação e o fortalecimento desses Comitês. Tal medida não só reforçará sua capacidade de prestação de contas, mas também solidificará a confiança da sociedade na administração desses recursos e na gestão de suas operações.

Gráfico 5 – Combinações de estruturas de governança por dependência em 2023

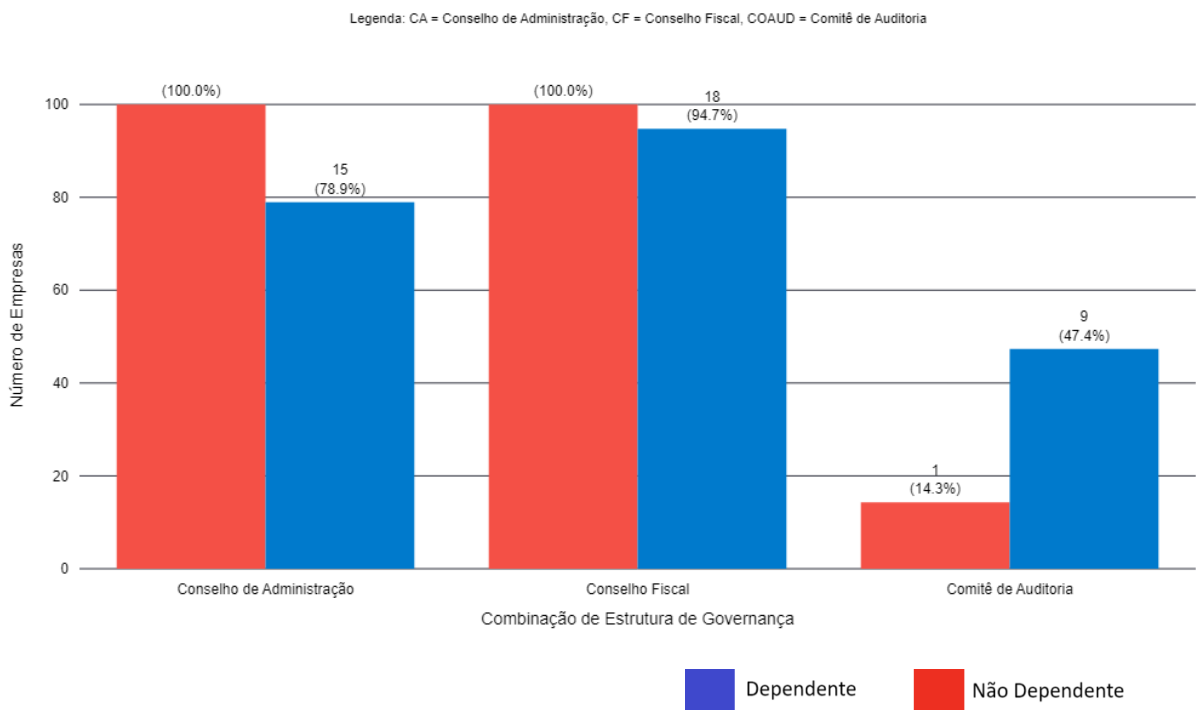

Fonte: Elaboração Própria

A relação entre a estrutura de governança corporativa e a performance financeira das empresas estatais do Distrito Federal em 2023 oferece insights valiosos sobre a gestão.

Ao examinar a rentabilidade média, definida pela razão entre lucro e patrimônio líquido, em diferentes configurações de governança, percebe-se que aquelas entidades com um Conselho de Administração (CA), um Conselho Fiscal (CF) e um Comitê de Auditoria (COAUD) em funcionamento obtiveram um retorno médio de 17,5%.

Este conjunto de mecanismos de supervisão e controle interno parece ser um fator decisivo para um desempenho financeiro sólido, com a presença do Comitê de Auditoria especialmente contribuindo para a identificação precoce de riscos e uma gestão mais eficaz.

Curiosamente, as empresas que operam apenas com um Conselho Fiscal (CF) registraram a maior rentabilidade média, alcançando 26,4%. Embora esse dado possa sugerir uma eficiência focada em aspectos financeiros e contábeis, com menor complexidade estrutural, a ausência de um Conselho de Administração ou de um Comitê de Auditoria pode, a longo prazo, limitar o alinhamento estratégico e a capacidade de monitoramento de riscos, levantando questões sobre a sustentabilidade desse modelo, apesar dos bons resultados imediatos.

Em contraste, a configuração que inclui apenas o Conselho de Administração e o Conselho Fiscal (CA, CF) apresentou uma rentabilidade média consideravelmente inferior, de 3,0%. Essa diferença pode ser atribuída à falta de uma análise mais aprofundada e um controle rigoroso, particularmente nas áreas alheias à auditoria e à gestão de riscos, que um Comitê de Auditoria poderia oferecer.

A situação mais alarmante é observada nas empresas desprovidas de qualquer estrutura de governança formal, que exibiram uma rentabilidade média negativa de 105,8%. Este resultado evidencia severas dificuldades financeiras e de gestão, sublinhando o impacto crítico da ausência de supervisão adequada na sustentabilidade e eficiência operacional.

Conclui-se, portanto, que a adoção de uma governança corporativa mais completa e estratégica, com foco no controle interno, é um pilar fundamental para assegurar a rentabilidade das estatais distritais e sua contribuição contínua para o desenvolvimento regional.

É importante notar que o Instituto BRB e a BRB Administradora e Corretora de Seguros não foram incluídos na análise devido à falta de dados. Além disso, empresas com patrimônio líquido negativo, como a CEBGÁS, CODEPLAN, EMATER e SAB, foram desconsideradas para esta avaliação.

Gráfico 6 – Rentabilidade Média das Empresas pela Combinação de Estruturas de Governança em 2023

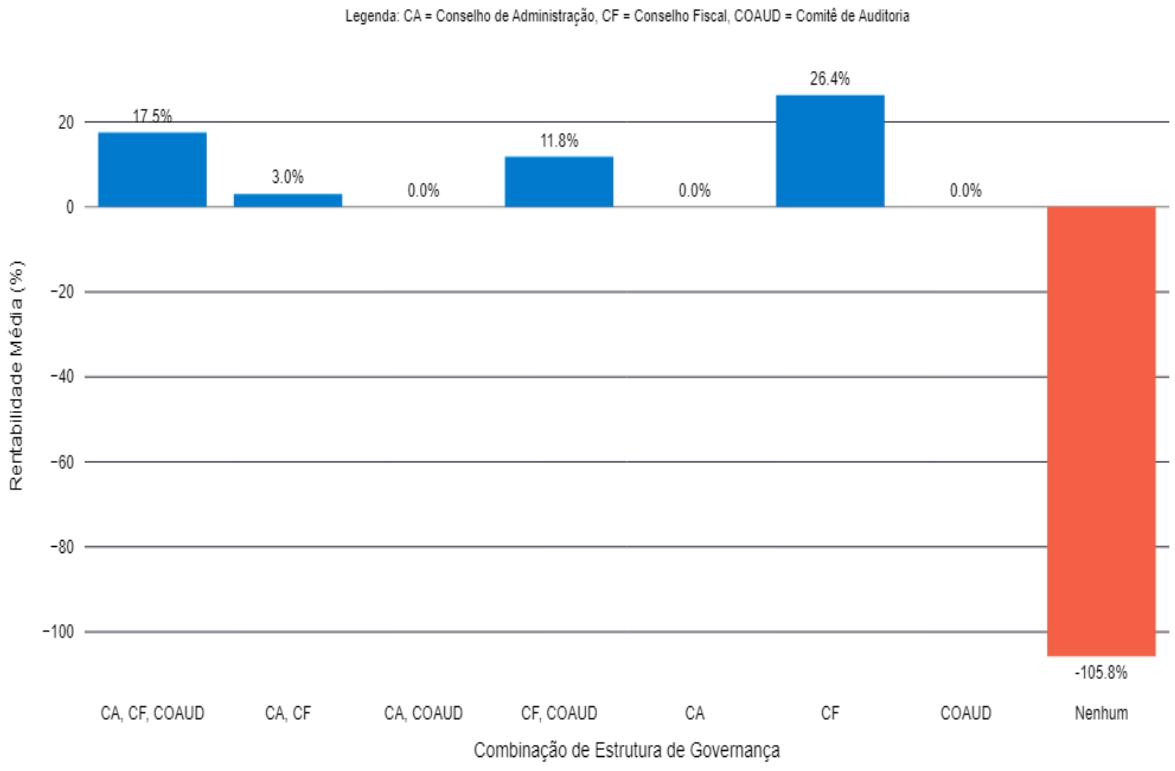

Fonte: Elaboração Própria

O DISTRITO FEDERAL COMO EMPREENDEDOR

A trajetória financeira das empresas estatais do Distrito Federal entre 2020 e 2023 revelou um panorama de oscilações, com a maioria das entidades gerando lucro em três dos quatro anos. Contudo, 2021 e 2022 destacaram-se como períodos de declínio no desempenho econômico dessas instituições.

Enquanto 2020 e 2022 foram marcados por um predomínio de resultados positivos, refletindo o sucesso de medidas de eficiência operacional e a recuperação econômica, o ano de 2021 viu um aumento significativo nos prejuízos. Setores como o transporte público, o saneamento e a assistência técnica agropecuária foram particularmente afetados por essa inversão de cenário.

Essa deterioração pode ser atribuída aos impactos prolongados da pandemia de COVID-19, que diminuiu a demanda por serviços, elevou os custos operacionais e atrasou investimentos estratégicos, especialmente em segmentos que dependem fortemente de subsídios governamentais.

Apesar de mais da metade das estatais terem registrado lucro em 2023, houve uma expansão na proporção de empresas que operaram com déficit. Esse movimento indica não apenas a persistência dos efeitos da crise sanitária, mas também a influência de desafios estruturais e a escalada de custos em setores historicamente vulneráveis. Fatores macroeconômicos e setoriais, como a pressão inflacionária e as restrições regulatórias, continuam a moldar a performance financeira dessas entidades.

A dinâmica observada ao longo do tempo reforça a urgência de aprimorar a governança corporativa, investigar as razões estruturais por trás dos resultados negativos e implementar estratégias focadas na eficiência, visando assegurar a sustentabilidade das

estatais, em especial aquelas mais expostas a pressões externas e intrinsecamente ligadas a políticas públicas.

O desempenho financeiro das empresas estatais do Distrito Federal apresentou uma trajetória dinâmica e oscilante entre os anos de 2020 e 2023. Inicialmente, em 2020, a maior parte dessas entidades demonstrou resiliência, com 63,64% registrando lucros, mesmo diante do impacto inicial da pandemia de COVID-19.

Esse equilíbrio inicial foi impulsionado pela robustez de setores como o financeiro e o imobiliário, que conseguiram manter resultados positivos, embora uma parcela das empresas (36,36%) já enfrentasse prejuízos, especialmente em áreas mais vulneráveis como transporte e saneamento.

No ano de 2021, o cenário sofreu uma reversão preocupante: mais da metade das estatais (57,69%) reportou prejuízo, enquanto apenas 42,31% conseguiram fechar o ano com lucro. Essa inflexão é atribuída aos efeitos persistentes da crise sanitária e à lenta recuperação econômica, que afetaram severamente empresas dependentes de subsídios governamentais, a exemplo do transporte público e da assistência técnica agropecuária.

Tal período evidenciou a urgência de implementar estratégias eficazes de mitigação de riscos e de reavaliar os modelos operacionais para garantir a sustentabilidade futura. Em 2022, observou-se uma melhora expressiva, com 69,23% das estatais voltando a ser lucrativas e a proporção de empresas deficitárias caindo para 30,77%.

Essa recuperação foi impulsionada por um contexto econômico mais favorável e pela intensificação dos esforços em eficiência operacional e aprimoramento da governança. O bom desempenho de setores estratégicos, como o financeiro e o de energia, foi

fundamental para consolidar esse período de maior estabilidade financeira, refletindo o impacto positivo de políticas públicas e ajustes internos.

Contudo, 2023 trouxe uma leve deterioração em comparação ao ano anterior, com a porcentagem de empresas lucrativas diminuindo para 61,54%, enquanto as deficitárias subiram para 38,46%.

Esse recuo sinaliza a persistência de desafios, que podem estar ligados a pressões macroeconômicas, aumento dos custos operacionais e limitações inerentes ao financiamento de empresas dependentes.

A continuidade dos déficits em setores historicamente problemáticos segue impactando o balanço agregado, reforçando a necessidade de uma abordagem estruturada que equilibre a sustentabilidade financeira com a provisão de serviços públicos essenciais.

Gráfico 7 - Empresas com lucro e com prejuízo a cada ano

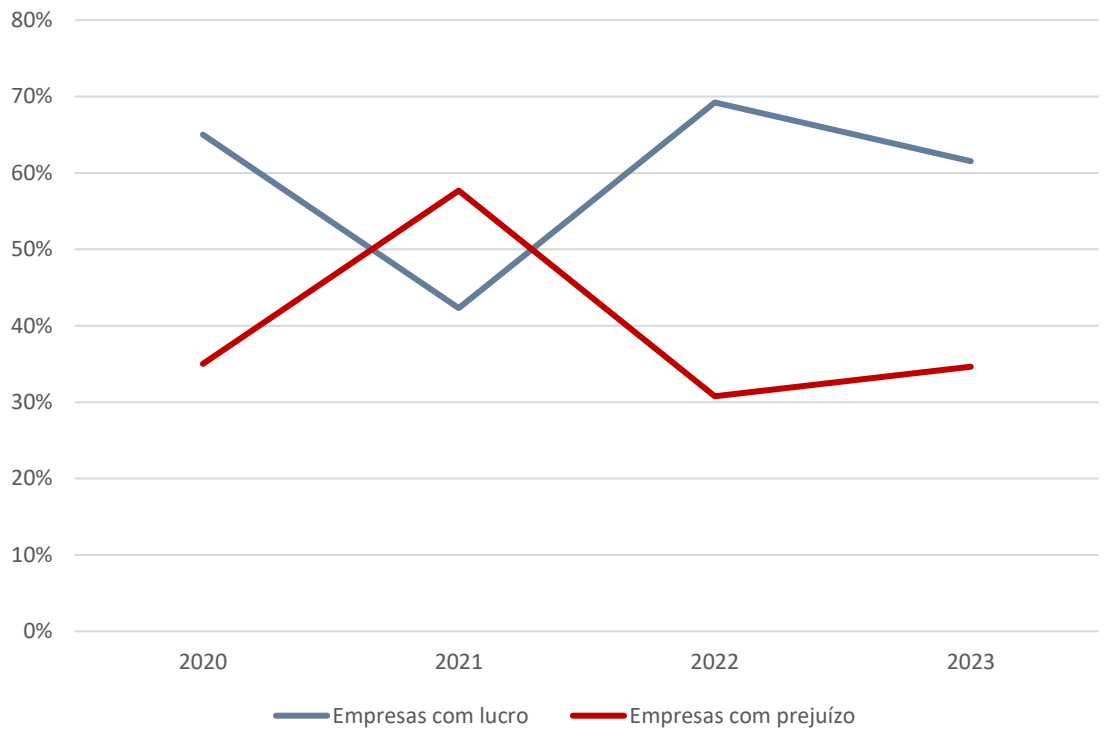

Fonte: Elaboração Própria

A ilustração visual do balanço financeiro das empresas estatais do Distrito Federal em 2023 oferece uma perspectiva sobre a capacidade de cada uma gerar retorno a partir de seu capital próprio.

Embora a teoria sugira que entidades com maior patrimônio líquido deveriam, naturalmente, apresentar maior capacidade de alavancagem e, consequentemente, lucros mais consistentes, o cenário real demonstra uma considerável variância nos resultados, onde a rentabilidade nem sempre acompanha o volume de recursos próprios.

Algumas empresas revelam alta lucratividade, enquanto outras registram perdas, independentemente do montante de seu patrimônio.

Gráfico 8 - Relação entre Lucro ou Prejuízo e o Patrimônio Líquido em 2023

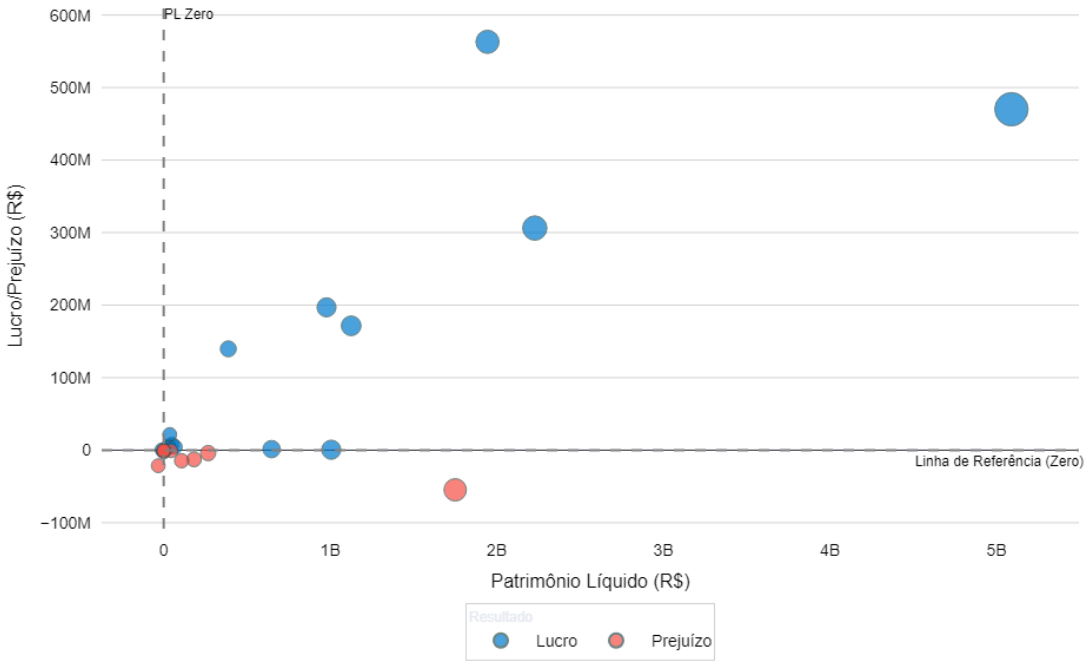

Fonte: Elaboração Própria

Nesse contexto, é possível observar que as organizações que detêm um volume substancial de capital, posicionadas no extremo direito do espectro analisado, geralmente exibem um padrão de lucros estável.

Isso é particularmente verdadeiro para companhias dos setores financeiro e energético, que, dadas suas características operacionais e estruturas de governança consolidadas, conseguem otimizar o uso de seus ativos.

A correlação positiva entre um patrimônio líquido robusto e a geração de lucro nessas empresas reforça a importância de uma gestão estratégica voltada para resultados, com foco na maximização de receitas e controle rigoroso de despesas.

Em contrapartida, um ponto de preocupação reside naquelas empresas que apresentam capital próprio reduzido ou, em alguns casos, negativo, e que, simultaneamente, registram prejuízos persistentes, localizadas no quadrante inferior esquerdo da representação.

Tais entidades, frequentemente associadas a segmentos como transporte público e fomento agropecuário, enfrentam desafios estruturais profundos. A dificuldade em gerar receitas próprias, combinada com custos operacionais elevados e a dependência de auxílios governamentais, compromete sua sustentabilidade econômica.

A situação de empresas com patrimônio líquido negativo é particularmente crítica, pois representa um risco fiscal direto para o Governo do Distrito Federal, exigindo urgentes avaliações para reestruturação e melhorias operacionais.

Em suma, a análise ressalta a necessidade premente de uma governança corporativa robusta e a adoção de abordagens gerenciais adaptadas aos desafios específicos de cada setor.

A implementação de práticas de gestão eficientes, aliadas a um controle rigoroso de custos e à diversificação das fontes de receita, é fundamental para que o desempenho financeiro dessas entidades se alinhe ao potencial que seus patrimônios líquidos representam.

A observação desses dados sublinha, em última instância, a indispensabilidade de intervenções estratégicas para as empresas que operam em déficit.

A representação visual da rentabilidade das empresas estatais do Distrito Federal em 2023, avaliada pela relação entre lucro ou prejuízo e patrimônio líquido, revela um panorama de contrastes marcantes.

Empresas como CEB Participações, CEB Lajeado e CAESB emergiram com os maiores índices de rentabilidade, evidenciando uma gestão eficaz na conversão de seus ativos em retornos financeiros positivos. Esse desempenho superior reflete a solidez de suas estratégias gerenciais, a otimização de seus processos operacionais e a adaptabilidade de seus modelos de negócios às demandas do mercado.

O destaque dos setores energético e de saneamento sublinha a capacidade desses serviços essenciais em gerar receitas consistentes, mesmo em um cenário econômico desafiador.

Gráfico 9 - Rentabilidade das empresas em 2023 - (Lucro ou Prejuízo / Patrimônio Líquido)

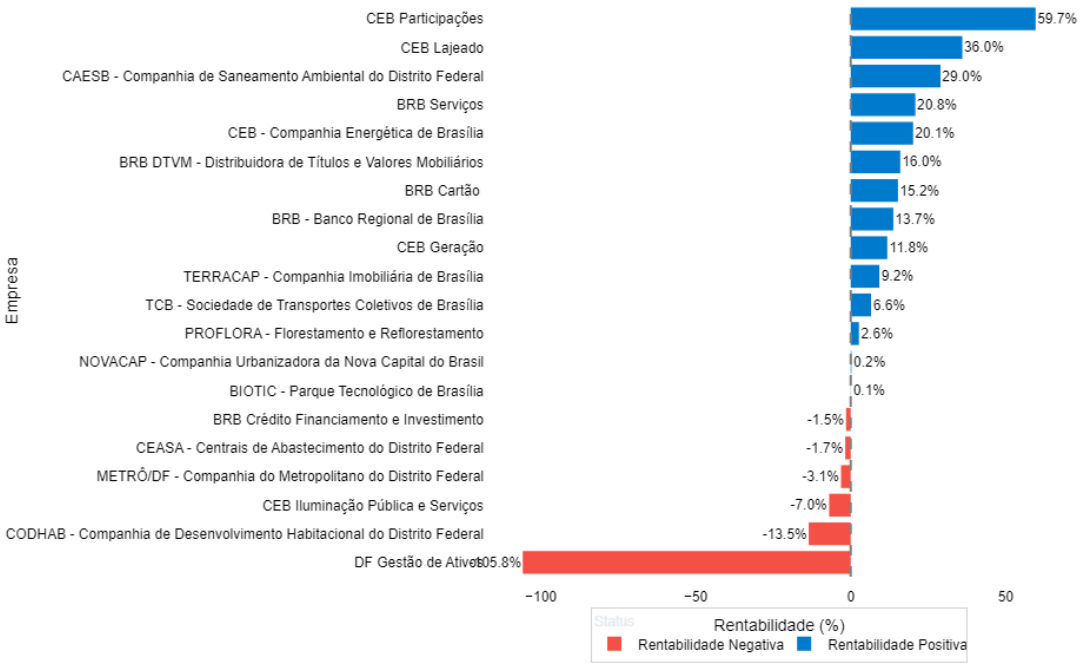

Fonte: Elaboração Própria

Contudo, o mesmo gráfico expõe pontos de vulnerabilidade, com a presença de empresas que registraram rentabilidade negativa. A DF Gestão de Ativos, em particular, apresentou o desempenho mais preocupante, com valores bem abaixo do esperado, o que pode ser reflexo de desafios estruturais, ausência de estratégias claras para geração de receita ou subutilização de seus recursos.

Outras entidades com resultados desfavoráveis incluem a CODHAB, o Metrô/DF e a CEB Iluminação Pública e Serviços. Esses setores, historicamente desafiadores devido à sua dependência de subsídios governamentais e elevados custos operacionais, apontam para a necessidade premente de reavaliações estratégicas, a eliminação de ineficiências e a implementação de melhorias contínuas na gestão.

O panorama geral sugere a imperatividade de políticas diferenciadas para cada grupo de empresas. As que apresentam bom desempenho devem ser incentivadas a expandir suas operações e a inovar, enquanto aquelas com rentabilidade deficitária requerem intervenções específicas, como reestruturações, diversificação de suas fontes de receita e uma rigorosa revisão de seus custos operacionais.

Tais ajustes são cruciais para garantir a sustentabilidade e a contribuição positiva das estatais para o desenvolvimento econômico e social do Distrito Federal. A performance financeira das empresas estatais do Distrito Federal em 2023, mensurada pela sua rentabilidade média setorial, revela um panorama variado em relação à eficiência no uso de seus recursos patrimoniais para gerar resultados.

Setores cruciais como saneamento, energia e finanças sobressaíram positivamente, alcançando os melhores indicadores de retorno sobre o patrimônio. O segmento de saneamento, exemplificado pela CAESB, liderou essa lista, demonstrando a robustez de sua gestão operacional e a importância estratégica de serviços essenciais bem-organizados.

Por sua vez, as áreas de energia e finanças, representadas por conglomerados como a CEB e o BRB, respectivamente, exibiram uma notável aptidão para gerar receita em contextos econômicos desafiadores, consolidando a maturidade na gestão de ativos e a diversificação de seus modelos de negócio.

Gráfico 10 - Rentabilidade média das empresas por setor em 2023 (Lucro ou Prejuízo / Patrimônio Líquido)

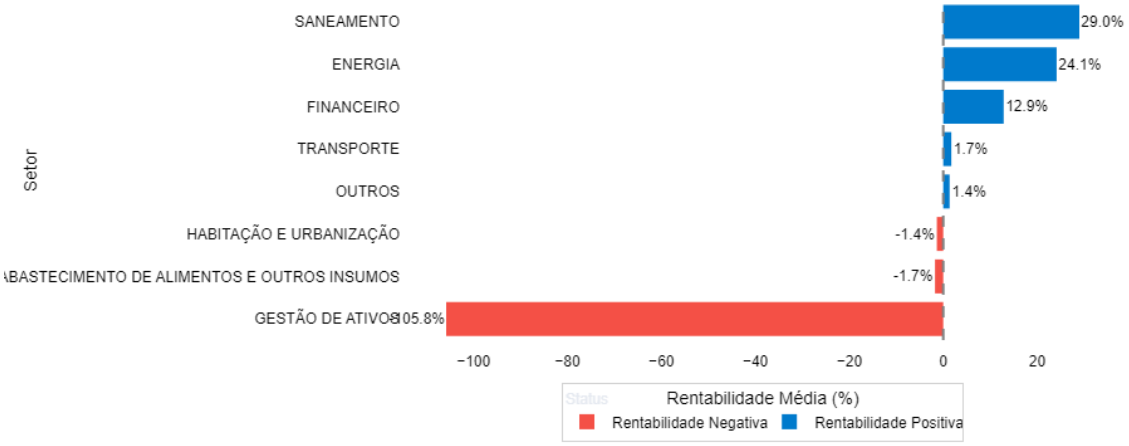

Fonte: Elaboração Própria

Em contrapartida, o setor de gestão de ativos registrou a performance mais desfavorável, com uma rentabilidade média expressivamente negativa. Essa condição pode ser atribuída a entraves estruturais e operacionais enfrentados pela DF Gestão de Ativos, que padece de uma subutilização de seu capital e de estratégias de negócio pouco eficientes.

O resultado deficitário deste setor serve como um indicativo crítico para a urgência de uma reestruturação e a implementação de abordagens que visem à valorização e melhor aproveitamento dos ativos sob sua gestão, com o intuito de reverter as perdas e fortalecer a solidez financeira.

Outros setores, como habitação e urbanização, transporte e suprimento alimentar, também apresentaram balanços negativos, embora com um impacto menos severo do que o registrado na gestão de ativos.

Organizações como a CODHAB e o Metrô/DF, que atuam como referências nesses campos, operam em esferas que dependem significativamente de apoio estatal, encontrando desafios para conciliar a oferta de serviços de cunho social com a necessidade de rentabilidade econômica. Tais resultados apontam para a premência de políticas públicas e intervenções estratégicas que harmonizem o benefício social com a eficiência econômica, assegurando a continuidade e aprimoramento dos serviços fundamentais para os cidadãos.

Em suma, a avaliação da rentabilidade setorial média em 2023 revela uma notável heterogeneidade no desempenho das empresas públicas distritais, sublinhando a importância de abordagens estratégicas personalizadas para cada segmento.

Enquanto os setores mais rentáveis devem seguir investindo em inovação e na ampliação de suas atividades, os segmentos em déficit requerem reformas estruturais e aprimoramentos na governança para transpor seus obstáculos financeiros e operacionais. Essa perspectiva viabilizará um maior equilíbrio entre a sustentabilidade econômica das corporações e sua função vital no progresso socioeconômico do Distrito Federal.

O DISTRITO FEDERAL COMO ACIONISTA

A seção em questão visa analisar a dinâmica financeira entre o Distrito Federal e suas empresas estatais nos últimos anos, especificamente o montante transferido a elas via reforço de capital ou subvenções, versus os dividendos recebidos, para compreender o impacto fiscal líquido dessas entidades nas contas do governo local.

Ao examinar os balanços financeiros de 2023 das estatais distritais, observa-se o BRB – Banco Regional de Brasília e suas subsidiárias como o principal contribuinte positivo para as finanças do Governo do DF.

Este grupo financeiro registrou um lucro líquido que superou os R$ 322 milhões, consolidando sua posição como um ativo estratégico para a estabilidade fiscal. O desempenho notável do BRB é atribuído à sua gestão eficaz, à diversificação de suas fontes de receita e à solidez de suas operações no mercado financeiro, provando ser uma fonte consistente de retorno para o erário.

Em contraste, setores como o de habitação e urbanização, juntamente com o transporte público, foram os que mais impactaram negativamente o orçamento. A NOVACAP, por exemplo, apresentou um déficit considerável, ultrapassando os R$ 341 milhões.

Outra organização que se destacou negativamente foi a EMATER, que também reportou um prejuízo expressivo, o que reflete desafios no financiamento de suas atividades e no cumprimento de sua missão estratégica no setor agropecuário.

De modo similar, empresas como a CODHAB e a SAB operaram com resultados líquidos desfavoráveis, evidenciando a urgência de uma gestão de recursos mais eficiente e a

implementação de estratégias voltadas para a sustentabilidade financeira dessas entidades.

Gráfico 11 - Resultado Líquido das Estatais para o Governo do DF em 2023

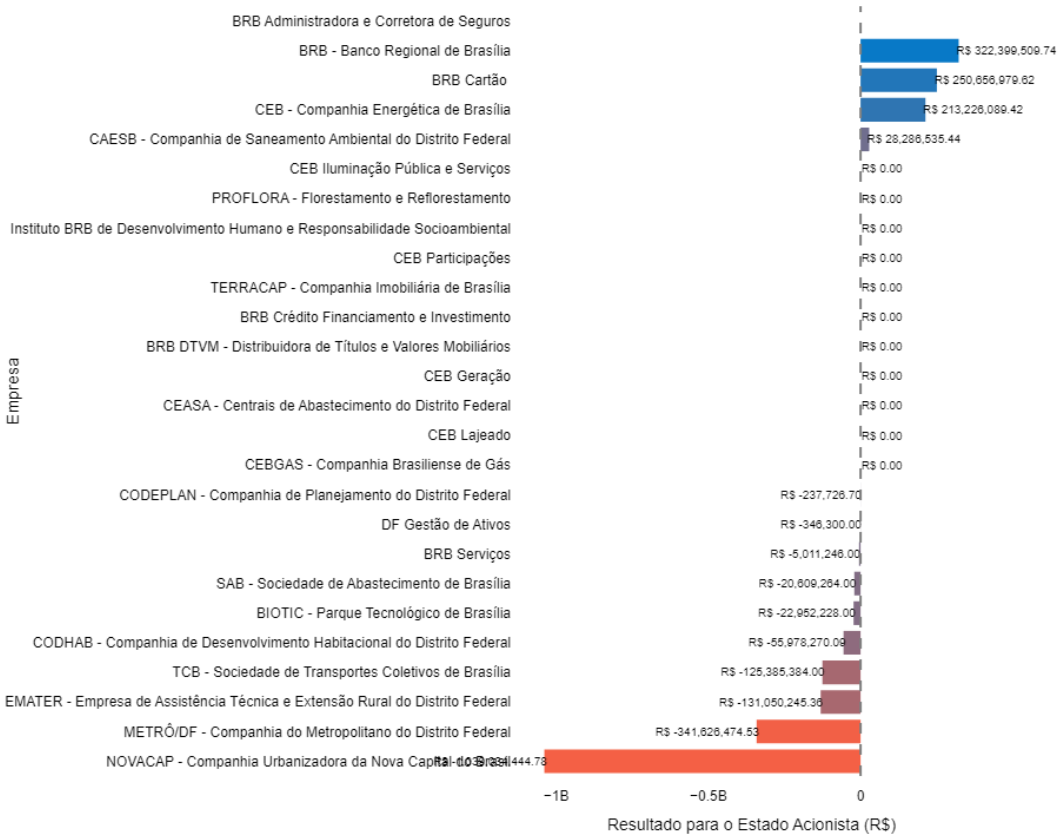

Fonte: Elaboração Própria

A análise do resultado líquido acumulado das empresas estatais do Distrito Federal, por setor de atuação, entre 2020 e 2023, revela um cenário de acentuada disparidade no desempenho financeiro dos diferentes segmentos.

Apenas duas áreas, o setor financeiro e o de energia, conseguiram manter um balanço positivo durante esse período, enquanto outros segmentos, notadamente o de

habitação e urbanização, acumularam prejuízos significativos, evidenciando desafios estruturais e operacionais.

O setor financeiro, sob a liderança do BRB e suas empresas coligadas, atingiu um resultado líquido acumulado que superou R$ 1 bilhão, demonstrando grande solidez. Similarmente, o setor de energia, impulsionado pela CEB e suas subsidiárias, consolidou sua posição financeira ao atingir R$ 253 milhões, beneficiando-se de estratégias de modernização e otimização das operações de geração e distribuição.

Em contraste com os resultados negativos de vários setores, o segmento de saneamento, com a CAESB em destaque, registrou um modesto superávit de R$ 11 milhões, sublinhando sua capacidade de gerar resultados positivos em um ambiente operacional complexo.

Por outro lado, o setor de habitação e urbanização foi o que apresentou o maior déficit acumulado, com perdas superiores a R$ 3,5 bilhões. O setor de transportes, por sua vez, alcançou um déficit de quase R$ 1,4 bilhões. Este montante alarmante aponta para a dificuldade em compatibilizar custos operacionais elevados com receitas insuficientes para a cobertura das despesas.

Setores como gestão de ativos e pesquisa e assistência técnica agropecuária também registraram desempenhos financeiros negativos, acumulando perdas que somam R$ 378 milhões. Tais setores enfrentam o complexo desafio de equilibrar sua relevância social com a imperatividade de uma sustentabilidade financeira.

Esses números reforçam a necessidade premente de reavaliar estratégias nesses setores, com foco na reestruturação e na busca por maior eficiência na utilização dos recursos públicos. A análise detalhada das disparidades no desempenho das estatais

distritais reforça a importância de abordagens estratégicas específicas para cada segmento.

Enquanto os setores lucrativos devem persistir no investimento em inovação e na expansão de suas atividades, aqueles com resultados deficitários demandam reformas estruturais e uma melhoria na governança para superarem seus obstáculos financeiros e operacionais. Tal perspectiva é crucial para assegurar um maior equilíbrio entre a viabilidade financeira das empresas e seu papel estratégico no desenvolvimento socioeconômico do Distrito Federal.

Gráfico 12 - Resultado Líquido para o DF por Setor, acumulado 2020 a 2023

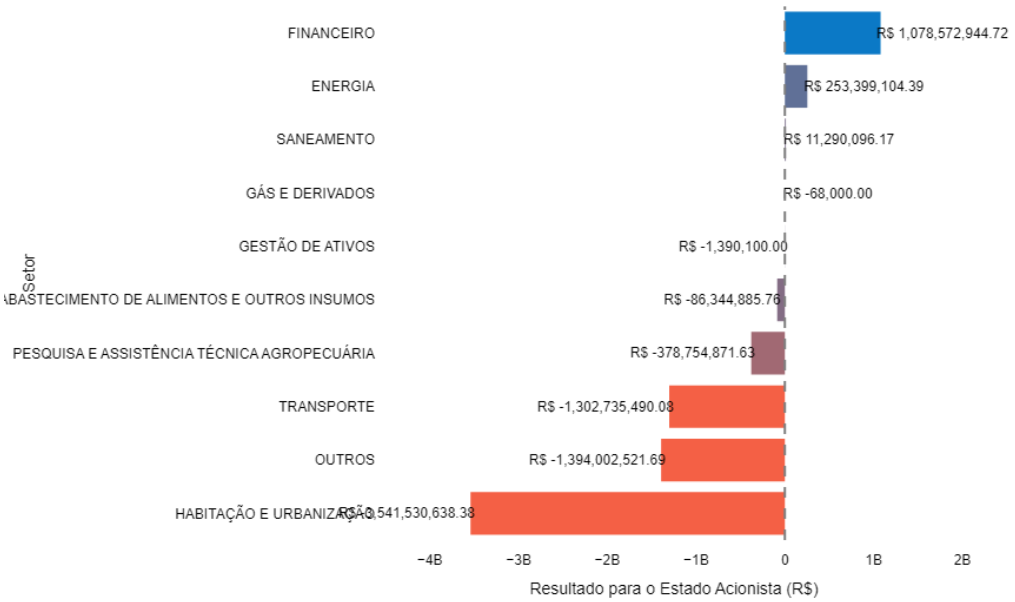

Fonte: Elaboração Própria

Uma análise do desempenho financeiro acumulado das empresas estatais do Distrito Federal entre 2020 e 2023, segmentadas por sua classificação na Lei de Responsabilidade Fiscal (LRF) como dependentes ou não dependentes, revela um panorama com contrastes acentuados.

As empresas classificadas como não dependentes demonstraram uma notável capacidade de geração de valor, contribuindo com um lucro acumulado de R$ 306,7 milhões.

Esse desempenho robusto foi majoritariamente impulsionado por entidades dos setores financeiro e energético, como o BRB e a CEB, que operam com modelos de negócios mais diversificados e com maior orientação para o mercado.

Essas organizações se distinguem pela eficiência em transformar seus recursos patrimoniais em retornos financeiros para o estado, sem a necessidade de aportes governamentais contínuos, sublinhando o impacto positivo da autonomia financeira e de uma governança corporativa sólida em sua performance.

Em contrapartida, as empresas dependentes acumularam um prejuízo total expressivo, atingindo R$ 5,7 bilhões. Essa disparidade evidencia desafios fundamentais na capacidade de gerar receitas próprias e na eficiência operacional entre os dois grupos de estatais.

Por definição, essas entidades requerem injeções financeiras do governo para cobrir despesas operacionais, salariais e de capital, o que restringe sua autonomia e as torna mais vulneráveis às flutuações do orçamento público.

Setores como habitação, transporte e assistência técnica agropecuária, que compreendem uma grande parte das empresas dependentes, enfrentam obstáculos estruturais.

Os elevados custos operacionais, combinados com receitas insuficientes para cobrir suas despesas, são fatores significativos para o déficit registrado. Essa interdependência não apenas reflete limitações operacionais, mas também a dificuldade intrínseca de

equilibrar a entrega de serviços essenciais à população com a imperativa sustentabilidade financeira.

A avaliação do período de 2020 a 2023 ressalta a importância de direcionar políticas públicas que impulsionem a eficiência operacional, governança e a sustentabilidade financeira, especialmente para as empresas que dependem de recursos do Tesouro.

Ao mesmo tempo, os resultados das empresas não dependentes confirmam o valor estratégico de investir em setores capazes de gerar retornos consistentes para o estado, contribuindo para um maior equilíbrio fiscal e aliviando a necessidade de aportes governamentais.

Gráfico 13 - Resultado Líquido para o DF por Dependência, acumulado 2020 a 2023

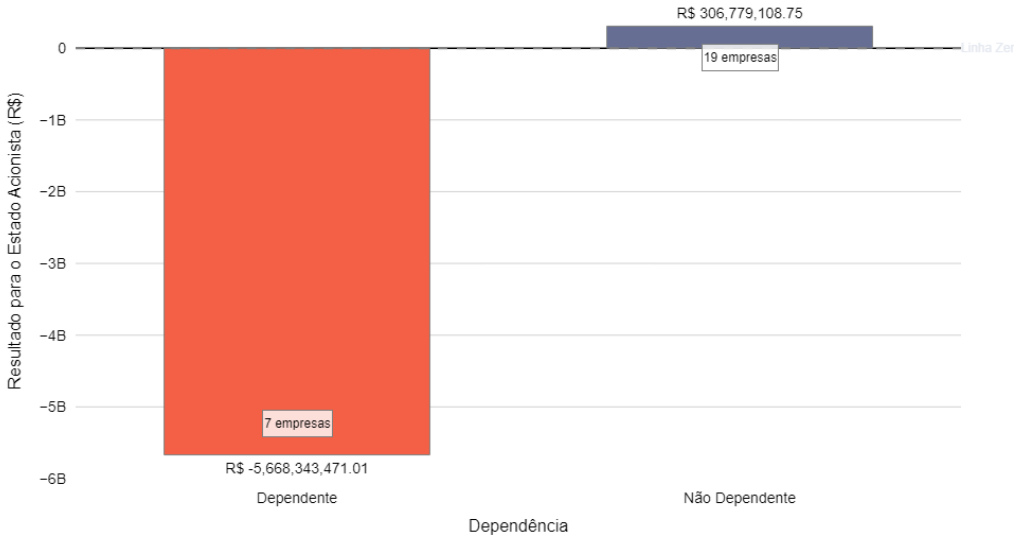

Fonte: Elaboração Própria

A análise da trajetória financeira das empresas públicas do Distrito Federal entre 2020 e 2023 revela uma predominância de resultados líquidos totais desfavoráveis para o

erário. Este período acumulou déficits consideráveis, com o ano de 2022 destacando-se como o de maior prejuízo, alcançando a marca de R$ -2,1 bilhões.

Essa acentuada deterioração pode ser atribuída a uma combinação de fatores, incluindo os desafios macroeconômicos, o aumento dos custos operacionais e a limitada capacidade de geração de receita própria em setores estratégicos como transporte, habitação e urbanização.

Entretanto, o ano de 2023 trouxe um sinal de alívio, registrando uma diminuição substancial no déficit total, que recuou para R$ 927 milhões, configurando-se como a menor perda observada em todo o quadriênio.

Este resultado sugere um potencial recuperação fiscal, impulsionada por avanços na governança corporativa e por uma maior eficiência em segmentos como o financeiro e o de energia, cujas contribuições foram cruciais para mitigar o impacto negativo das áreas deficitárias.

No início do período analisado, em 2020, o balanço já indicava um passivo considerável, com um déficit total de R$ 1,15 bilhão. Embora houvesse esforços de recuperação econômica em curso, o ano foi marcado por fragilidades operacionais e pela persistência de desafios estruturais.

Apesar dessa melhora recente e pontual, o saldo negativo acumulado ao longo dos anos evidencia a necessidade imperiosa de implementar ações mais abrangentes e estruturais para reverter a tendência de prejuízos, garantindo, assim, a sustentabilidade financeira das empresas públicas do Distrito Federal a longo prazo.

Gráfico 14 - Resultado Líquido Total para o DF, acumulado 2020 a 2023

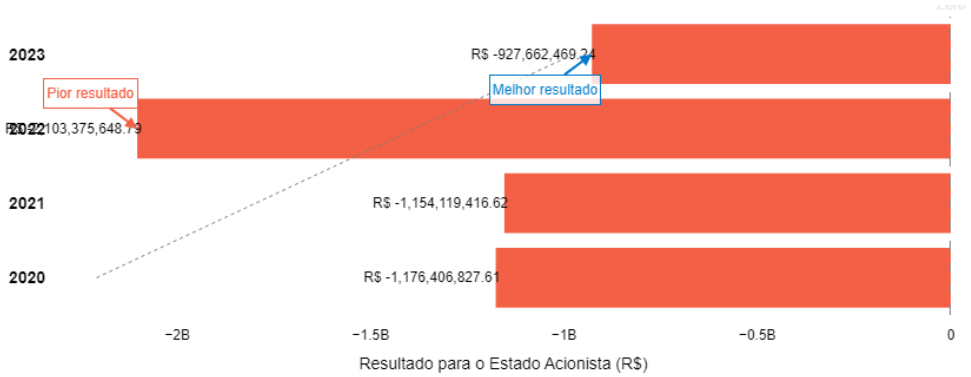

Fonte: Elaboração Própria

COMPARATIVO COM OUTROS ESTADOS

A presente seção é composta por uma série de quatro representações visuais distintas, cada qual concebida para oferecer uma compreensão aprofundada e multifacetada sobre as entidades estatais.

Uma das ilustrações detalha o balanço financeiro líquido dessas empresas em relação ao ente federativo que as detém, segregado por Estado e por ano. Isso permite uma clara visualização dos resultados, sejam eles lucros ou prejuízos, gerados anualmente em cada unidade da federação.

Aprofundando-se no desempenho econômico, outro diagrama elucida o resultado líquido das organizações para o Estado acionista, especificando a contribuição por Estado, por período anual e desmembrando por segmento setorial.

Essa perspectiva é fundamental para identificar quais ramos econômicos impactam de forma mais relevante a saúde financeira de cada Estado. Adicionalmente, uma quarta visualização dedica-se ao resultado financeiro líquido das empresas para o Estado acionista, categorizando-o por Estado, por ano e pelo nível de dependência.

Esta análise oferece subsídios vitais sobre como a necessidade de suporte financeiro de determinadas empresas pode influenciar o orçamento público estadual. Complementando essas análises financeiras, um gráfico distinto mapeia o total de empresas, classificado por seu respectivo Estado, ano de operação e setor econômico.

Com isso, proporciona-se uma visão abrangente de sua distribuição e da evolução ao longo do tempo em diversas indústrias. Em conjunto, esses instrumentos analíticos

formam um arcabouço sólido e exaustivo, indispensável para a avaliação do desempenho das empresas estatais do Distrito Federal no contexto nacional.

O gráfico a seguir oferece insights cruciais sobre a distribuição das empresas estatais em diversas unidades federativas brasileiras, detalhando-as por segmento de atuação e período. Essa visualização permite uma compreensão aprofundada das distintas abordagens de gestão pública e da evolução quantitativa dessas entidades ao longo do tempo.

As disparidades regionais e setoriais observadas refletem não apenas as prioridades políticas, mas também as realidades econômicas locais, evidenciando as particularidades na administração dessas corporações entre os estados.

Gráfico 15 - Total de empresas por Estado, por ano e por setor

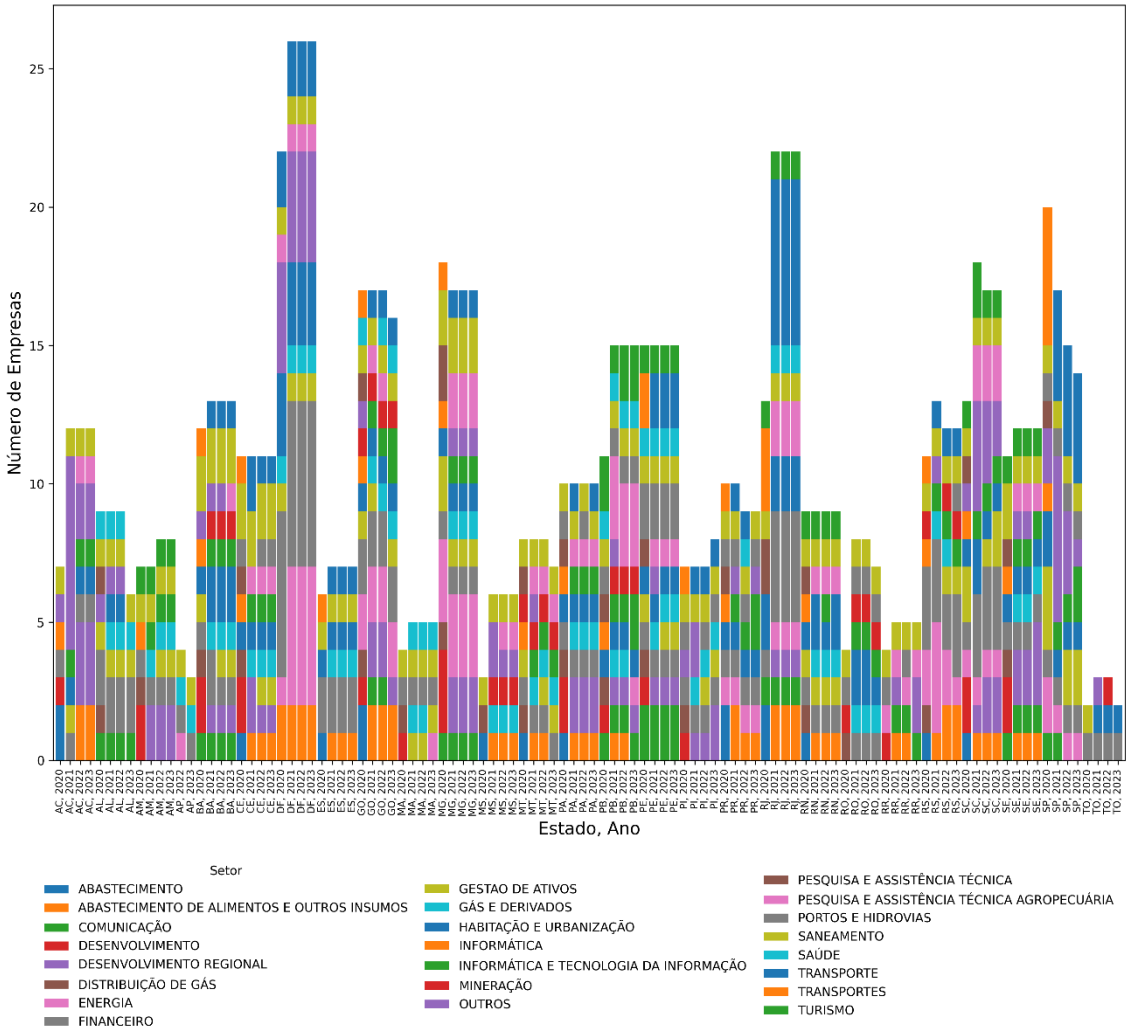

Fonte: Elaboração Própria

A análise temporal revela flutuações significativas no número de estatais. O surgimento de novas entidades ou a reestruturação das já existentes podem explicar o aumento em certas fases, com picos de crescimento em setores como energia e habitação sugerindo um esforço de expansão e investimento público para catalisar o desenvolvimento regional.

Por outro lado, a diminuição no número de empresas em outros períodos pode ser atribuída a programas de desestatização, ao encerramento de operações deficitárias ou a processos de fusão visando a otimização administrativa e a contenção de despesas.

Certos estados se destacam pela predominância de empresas públicas em setores considerados estratégicos, como energia, transporte e habitação, os quais são fundamentais para a oferta de serviços essenciais à população.

A forte presença estatal nesses campos demonstra um compromisso marcante com a resposta às carências regionais em infraestrutura e serviços públicos. Em contraste, a menor incidência de empresas em áreas como pesquisa agropecuária ou saneamento pode indicar uma menor diversificação econômica ou uma dependência maior de iniciativas do setor privado para suprir essas demandas.

Adicionalmente, a notável presença em áreas como transporte e saneamento em alguns estados aponta para uma considerável dependência de subsídios governamentais nesses serviços vitais.

Em contrapartida, setores como o financeiro e o energético, com maior potencial de geração de receita, são mais evidentes em estados que implementam políticas públicas mais orientadas para o mercado, utilizando essas empresas como alavancas econômicas importantes.

Essa variação entre as unidades federativas espelha as diferenças nas estratégias de governança e nas prioridades locais, impactando diretamente a sustentabilidade financeira das empresas e sua contribuição para o desenvolvimento da região.

Em suma, o panorama delineado pelo gráfico enfatiza a necessidade de se adotar estratégias de gestão de empresas estatais que sejam diferenciadas e adaptadas às características específicas de cada região.

Ao mesmo tempo, o estudo aponta oportunidades claras para incrementar a eficiência em setores com desempenho insatisfatório e para maximizar os ganhos em áreas de maior potencial de faturamento, como energia e serviços financeiros. O cotejo entre os estados proporciona subsídios valiosos para a formulação de políticas públicas mais assertivas e duradouras.

O gráfico abaixo oferece uma clara representação do desempenho financeiro das empresas estatais em diversas unidades federativas, apresentando os resultados distribuídos por ano e estado.

Nele, torna-se evidente uma considerável disparidade entre os períodos de lucro e de prejuízo ao longo da série histórica analisada. Esta variação acentuada não apenas reflete as nuances da gestão dessas corporações em cada localidade, mas também é um espelho das condições econômicas regionais e das políticas públicas adotadas.

Gráfico 16 - Resultado Líquido das Empresas para o Estado Acionista por Estado e por ano

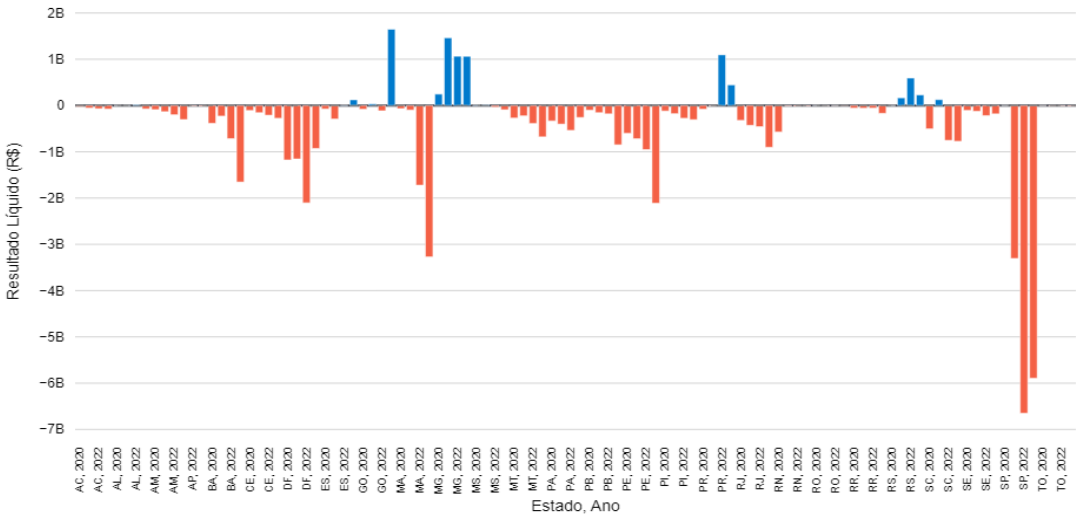

Fonte: Elaboração Própria

No geral, as empresas frequentemente registram déficits significativos ao longo de vários anos. Essa situação é particularmente notória em setores como transporte e habitação, os quais, por sua natureza, geralmente demandam suporte financeiro governamental para manter suas atividades.

O estado de São Paulo, em especial, demonstra quedas acentuadas nos resultados líquidos, indicando a presença de problemas estruturais, custos operacionais elevados e obstáculos na geração de receitas suficientes para cobrir as despesas. Esse cenário aponta para a urgência de uma reestruturação profunda nos modelos de negócios dessas empresas e uma maior eficácia na alocação dos recursos públicos.

Por outro lado, alguns estados, a exemplo de Goiás, Paraná, Rio Grande do Sul e Minas Gerais, exibiram resultados financeiros positivos em determinados anos. Esse êxito é impulsionado, em grande parte, pelas empresas que atuam nos setores financeiro e energético.

Estas organizações, caracterizadas por uma maior eficiência e um notável potencial de geração de receita, têm se destacado no mercado, contribuindo de forma substancial para a estabilidade fiscal de seus respectivos estados. Tal desempenho é o resultado direto de uma gestão focada em resultados e de uma diversificação estratégica das operações, o que lhes confere maior resiliência diante das flutuações econômicas e setoriais.

Adicionalmente, a representação visual dos dados destaca fases de deterioração financeira generalizada, sobretudo em anos marcados por severas crises econômicas, como foi do período em análise, intensamente afetado pela pandemia de COVID-19.

Nesse período, a maioria dos estados registrou resultados líquidos negativos, evidenciando os grandes desafios enfrentados pelas empresas estatais para sustentar suas operações em um contexto de retração econômica e aumento de custos.

A interpretação abrangente do gráfico reafirma a importância de se desenvolverem estratégias customizadas e adaptações estruturais, não só para aprimorar os resultados financeiros, mas também para assegurar a sustentabilidade das empresas públicas, especialmente naqueles estados que enfrentam desafios fiscais mais complexos.

O gráfico a seguir detalha o resultado líquido das empresas estatais estaduais, organizando os dados por unidade federativa, ano e segmento de atuação. Essa granularidade permite discernir tendências financeiras e padrões de desempenho setorial que variam significativamente entre as regiões e os períodos, lançando luz sobre as potencialidades e os desafios inerentes à gestão estadual dessas corporações.

Gráfico 17 - Resultado Líquido das Empresas para o Estado Acionista por Estado, por ano e por setor

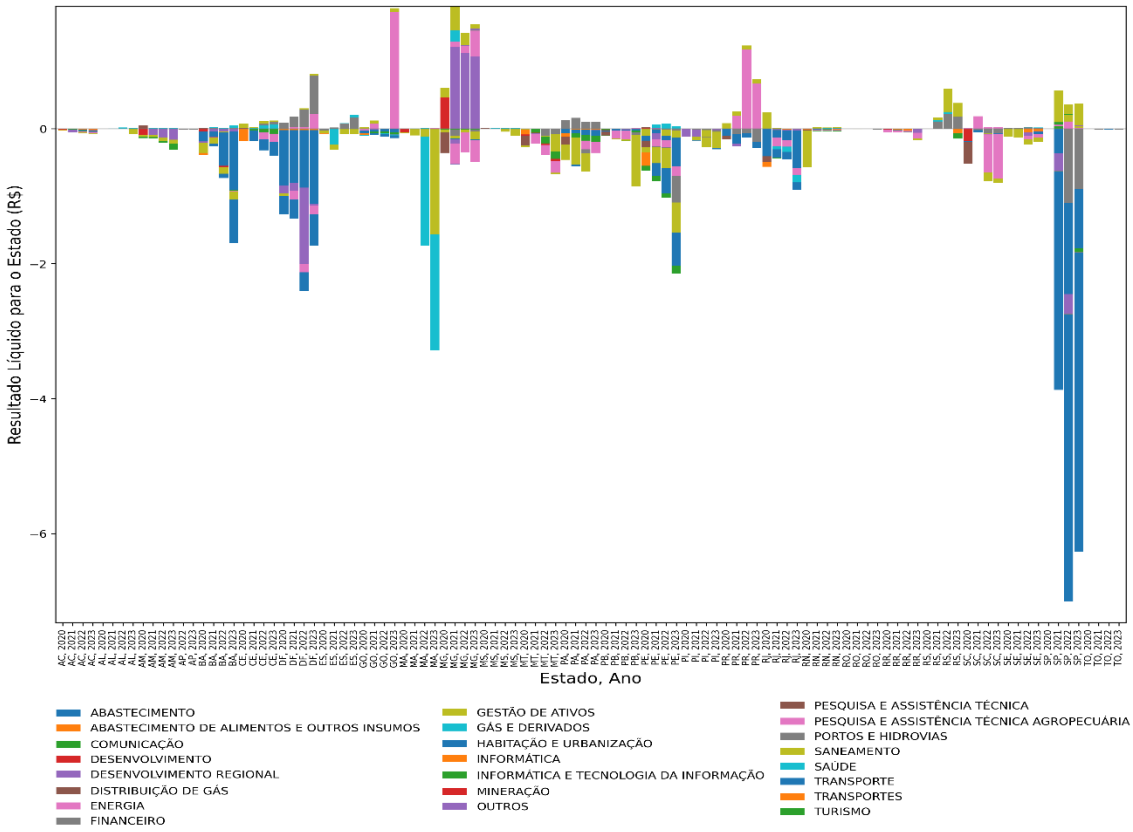

Fonte: Elaboração Própria

Observa-se que setores como o de habitação e urbanização e de transporte impactam negativamente o balanço, exibindo frequentemente déficits expressivos. Essa situação é mais acentuada em estados como São Paulo e o Distrito Federal, onde as empresas de transporte e habitação enfrentam dificuldades estruturais, dependendo fortemente de subsídios governamentais e lutando para gerar receitas que cubram suas operações.

Adicionalmente, percebe-se uma correlação entre os resultados líquidos negativos e a predominância de empresas em setores que atendem a demandas sociais essenciais. Embora frequentemente deficitárias, as empresas de habitação e urbanização e de transporte desempenham funções cruciais na execução de políticas públicas e na

prestação de serviços à população. Isso sublinha a necessidade de equilibrar a eficiência financeira com o impacto social, especialmente em estados com restrições orçamentárias mais severas.

Em contrapartida, empresas do setor financeiro e de energia frequentemente registram resultados líquidos positivos. Esses segmentos se destacam pela elevada capacidade de geração de receita, impulsionada pela solidez de seus modelos de negócio, que aliam eficiência operacional à diversificação de serviços.

Essas estatais, como bancos estatais regionais e concessionárias de energia elétrica, emergem como pilares fundamentais para o equilíbrio fiscal de seus respectivos estados, desempenhando um papel estratégico em suas economias.

Em última instância, a análise segmentada por setor e ao longo dos anos ressalta a importância de uma diversificação econômica e do aprimoramento da governança corporativa nas estatais.

Enquanto estados que priorizam investimentos em setores de alta rentabilidade, como energia e financeiro, demonstram maior resiliência fiscal, aqueles mais dependentes de setores deficitários são compelidos a buscar soluções estratégicas.

Tais soluções incluem a reestruturação empresarial, a melhoria da governança, a ampliação de parcerias público-privadas e a modernização tecnológica. Essas adaptações são essenciais para assegurar a sustentabilidade financeira e o impacto construtivo das estatais no desenvolvimento socioeconômico de suas regiões.

O gráfico a seguir oferece uma compreensão detalhada do resultado líquido das empresas estatais brasileiras, organizando-as por estado, ano e sua classificação de

dependência (se são dependentes, não dependentes ou com informação não disponível).

Esta segmentação não apenas destaca as variações no desempenho financeiro dessas entidades, mas também ilustra como o suporte recebido de seus estados acionistas e o grau de autonomia financeira impactam diretamente a sustentabilidade dessas organizações públicas.

Gráfico 18 - Resultado Líquido das Empresas para o Estado Acionista por Estado, por ano e por dependência

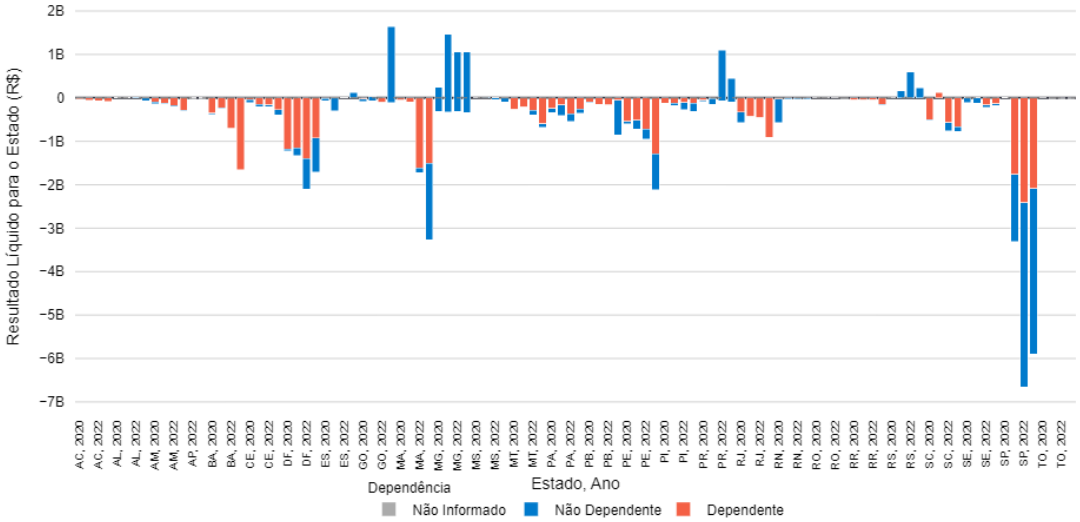

Fonte: Elaboração Própria

As entidades classificadas como "dependentes", representadas em vermelho no gráfico, consistentemente apresentam déficits expressivos, sendo essa realidade mais acentuada em estados como o São Paulo e o Distrito Federal.

Setores como transporte, habitação e urbanização, que frequentemente são operacionalizados por empresas dependentes, demandam vultosos aportes financeiros governamentais para manter suas operações.

Tais déficits não se limitam a refletir uma alta dependência de subsídios estatais, mas também expõem desafios estruturais, como custos operacionais elevados e modelos de negócios com baixa eficiência.

Consequentemente, estados com uma maior concentração de empresas dependentes enfrentam pressões fiscais mais intensas, dada a imediata repercussão desses prejuízos no orçamento público. Em contrapartida, as empresas que reportam resultados líquidos positivos foram, quase que totalmente as empresas categorizadas como "não dependentes", identificadas em azul.

Este padrão evidencia sua capacidade intrínseca de gerar receitas suficientes para cobrir tanto as despesas operacionais quanto as de capital. Apesar disso, Estados como São Paulo e Minas Gerais apresentaram resultados expressivamente negativos mesmo em empresas não dependentes.

O desempenho robusto dessas entidades contribui significativamente para o equilíbrio fiscal de seus respectivos estados, comprovando que a autonomia operacional, quando aliada a práticas de governança sólidas, pode impulsionar uma maior eficiência financeira.

No seu conjunto, as empresas estatais estaduais podem impactar seriamente o tesouro estadual, sendo, dessa forma, fundamental o a fortalecer a governança corporativa, promover a eficiência operacional e explorar alternativas estratégicas, especialmente no caso das empresas dependentes.

ÍNDICES DE GRÁFICOS

Gráfico 1 – Status de Dependência 7
Gráfico 2– Quantidade Empresa por Setor e por ano 9
Gráfico 3 – Empresas estatais que adotaram diferentes estruturas de governança corporativa em 2023 (% do total de empresas) 11
Gráfico 4 – Combinações de estruturas de governança nas empresas em 2023 13
Gráfico 5 – Combinações de estruturas de governança por dependência em 2023 15
Gráfico 6 – Rentabilidade Média das Empresas pela Combinação de Estruturas de Governança em 2023 17
Gráfico 7 - Empresas com lucro e com prejuízo a cada ano 21
Gráfico 8 - Relação entre Lucro ou Prejuízo e o Patrimônio Líquido em 2023 22
Gráfico 9 - Rentabilidade das empresas em 2023 - (Lucro ou Prejuízo / Patrimônio Líquido) 24
Gráfico 10 - Rentabilidade média das empresas por setor em 2023 (Lucro ou Prejuízo / Patrimônio Líquido) 26
Gráfico 11 - Resultado Líquido das Estatais para o Governo do DF em 2023 29
Gráfico 12 - Resultado Líquido para o DF por Setor, acumulado 2020 a 2023 31
Gráfico 13 - Resultado Líquido para o DF por Dependência, acumulado 2020 a 2023 . 33
Gráfico 14 - Resultado Líquido Total para o DF, acumulado 2020 a 2023 35
Gráfico 15 - Total de empresas por Estado, por ano e por setor 38
Gráfico 16 - Resultado Líquido das Empresas para o Estado Acionista por Estado e por ano 40
Gráfico 17 - Resultado Líquido das Empresas para o Estado Acionista por Estado, por ano e por setor 43
Gráfico 18 - Resultado Líquido das Empresas para o Estado Acionista por Estado, por ano e por dependência 45

ANEXOS

Glossário de termos relacionados à gestão das estatais

Os termos abaixo são amplamente utilizados na gestão das estatais distritais e são importantes para a compreensão de seus processos de operação, financiamento e governança.

Abaixo, um glossário com termos comumente utilizados na gestão de empresas estatais:

- **Aporte de Capital**: Transferência de recursos financeiros do governo para reforçar o capital de uma empresa estatal, garantindo sua capacidade operacional e financeira.
- **Empresa Pública**: Empresa criada e controlada 100% pelo governo, que atua em setores estratégicos ou de interesse público, com autonomia para suas operações.
- **Conselho de Administração:** O Conselho de Administração é um componente central da governança corporativa, responsável por definir a direção estratégica da empresa. Composto por membros que trazem uma diversidade de experiências e perspectivas, este conselho tem a tarefa de supervisionar as operações e garantir que a gestão esteja trabalhando para alcançar os interesses dos acionistas e outros stakeholders. Ele fornece orientação sobre grandes decisões estratégicas e avalia o desempenho da equipe de gestão.
- **Conselho Fiscal:** O Conselho Fiscal tem como principal missão a fiscalização das responsabilidades financeiras e de contabilidade da empresa. Ele funciona como uma salvaguarda independente, garantindo que os gastos sejam apropriados e que as práticas contábeis estejam em conformidade com normas e regulamentos. Ao fazer isso, ele reduz os riscos de fraudes e promove a transparência nos relatórios financeiros, reforçando a confiança dos acionistas e do público.

- **Comitê de Auditoria:** O Comitê de Auditoria trabalha em estreita colaboração com o Conselho Fiscal, desempenhando um papel crucial no fortalecimento dos controles internos da empresa. Este comitê é responsável por revisar e supervisionar os processos de auditoria interna e externa, além de assegurar que a empresa adote práticas de gerenciamento de riscos eficazes. Ao identificar e abordar potenciais problemas antes que se tornem significativos, o Comitê de Auditoria contribui para a saúde financeira sustentável da empresa.
- **Sociedade de Economia Mista**: Empresa em que o governo é o acionista majoritário, mas que também tem participação de capital privado. Essas empresas seguem regras de mercado e costumam atuar em setores competitivos.
- **Stakeholders**: pessoas, empresas ou instituições que têm algum tipo de interesse na gestão e nos resultados de um projeto ou organização, influenciando ou sendo influenciadas – direta ou indiretamente – por ela.
- **Reforço de Capital**: Injeção de recursos adicionais pelo governo para melhorar a situação financeira de uma estatal, normalmente em casos de necessidade de investimentos ou de problemas de caixa.
- **Patrimônio Líquido (PL)**: Diferença entre os ativos e passivos de uma empresa, que representa o valor que os acionistas possuem em caso de liquidação dos ativos e quitação das obrigações.
- **Resultado Operacional**: Diferença entre a receita e os custos operacionais de uma empresa em um determinado período. Esse resultado pode ser positivo (lucro) ou negativo (prejuízo).
- **Subvenção**: Auxílio financeiro concedido pelo governo a uma empresa estatal para cobrir déficits operacionais ou subsidiar serviços públicos essenciais que a empresa fornece.

- **Privatização**: Processo de venda total ou parcial de uma empresa pública para o setor privado, transferindo seu controle e gestão.
- **Governança Corporativa**: Conjunto de práticas e políticas que regulam a administração de uma empresa, com o objetivo de garantir a transparência, responsabilidade e o equilíbrio entre os interesses dos acionistas e stakeholders.
- **Responsabilidade Fiscal**: Princípio que rege o uso eficiente e transparente dos recursos públicos, incluindo as finanças das empresas estatais, para evitar desequilíbrios fiscais e garantir a sustentabilidade.
- **Plano de Desligamento Voluntário (PDV)**: Programa oferecido por empresas, geralmente estatais, para incentivar o desligamento de funcionários em troca de compensações financeiras, como parte de processos de reestruturação.

Lista de Siglas

- **BRB**: Banco de Brasília S/A
- **CEB**: Companhia Energética de Brasília
- **Caesb**: Companhia de Saneamento Ambiental do Distrito Federal
- **Ceasa-DF**: Centrais de Abastecimento do Distrito Federal
- **Codhab**: Companhia de Desenvolvimento Habitacional do Distrito Federal
- **Codeplan**: Companhia de Planejamento do Distrito Federal
- **DF Gestão de Ativos S/A**: Empresa de Gestão de Ativos do Distrito Federal
- **Emater-DF**: Empresa de Assistência Técnica e Extensão Rural do Distrito Federal
- **Metrô/DF**: Companhia do Metropolitano do Distrito Federal
- **Novacap**: Companhia Urbanizadora da Nova Capital do Brasil
- **SAB**: Sociedade de Abastecimento de Brasília S.A.
- **Sebrae-DF**: Serviço Brasileiro de Apoio às Micro e Pequenas Empresas – Distrito Federal
- **TCB**: Sociedade de Transportes Coletivos de Brasília LTDA
- **PLR**: Participação nos Lucros e Resultados

- **PDV**: Plano de Desligamento Voluntário
- **PL**: Patrimônio Líquido
- **ODS**: Objetivos de Desenvolvimento Sustentável (da ONU)
- **PPA**: Plano Plurianual
- **PDUI**: Plano Diretor de Urbanização Integrada