债券市场专题研究

报告日期：2025 年 10 月 23 日

重新审视美林时钟和货币信用模型

——资产配置方法论系列一

分析师：覃汉
执业证书号：S1230523080005
qinhan@stocke.com.cn

分析师：崔正阳
执业证书号：S1230524020004
cuizhengyang@stocke.com.cn

相关报告

1 《阶段性调整不改长期向好趋势》 2025.10.19

2 《如何看待超储率和核心超储率的背离》 2025.10.19

3 《二永行情进行时》 2025.10.18

核心观点

货币信用模型在特定历史时期大类资产配置领域具有重要意义，但伴随经济发展模式内在变革，新时代需要以全新的思维方式和投资框架看待债券市场与权益市场新行情，与时俱进不断革新方能提高投资胜率。

❑ 美林时钟是进行大类资产配置的典型框架

美林时钟采取自上而下的宏观视角进行大类资产配置，基于增长、通胀两个维度将宏观经济划分为衰退、复苏、过热和滞胀四个象限，基于当前经济所处象限灵活进行股票、商品、债券、现金等大类资产配置。美林时钟的最大优点在于其相对简单的模型形式，仅通过增长、通胀两因素即可对大类资产价格趋势形成相对准确的判断，但在实际应用过程中仍存在一定局限，主要包括数据频率较低且存在一定时滞、现实交易难以像回测结果那样准确把握周期拐点等问题。

❑ 中国版美林时钟——货币信用模型

美林时钟理论得以生效的基础在于经济运行存在周期性，自 2012 年后我国经济增长（GDP）、通胀（CPI）的周期性显著减弱，使得基于增长与通胀周期变化的经典版美林时钟出现一定“水土不服”问题。沿用美林时钟通过两因子对宏观经济进行周期划分的底层逻辑，选择能够更好刻画中国经济现实状况的经济因子，中国版美林时钟——货币信用模型应运而生。货币信用模型从货币及信用两个维度对宏观经济进行划分，分别对应美林时钟衰退、复苏、过热、滞胀四个阶段。对比来看，美林时钟与货币信用模型所蕴含的资产定价逻辑存在一定区别，前者为自上而下的宏观逻辑，潜在认为经济冷暖将通过影响经济主体的消费投资等行为最终映射至如上市公司利润、商品供需等变量，从而对资产价格产生影响。后者则以信用周期作为宏观经济冷热的映照，创新性引入货币周期，将影响资产价格的流动性因素纳入模型当中。中美投资环境差异使得两者的适用性存在差异。

❑ 经济增长模式变革使得货币信用模型面临适用性减弱问题

对比来看，美国经济的核心驱动在于个人消费支出，增长和通胀则可视为消费强弱的客观反映，故通过追踪增长和通胀的趋势性变化，可以对宏观经济冷暖进行有效感知，从而驱动基于价值投资的大类资产配置。2008 年后，我国转向大力发展内需，以政府投资为代表的固定资产投资成为面对外部冲击时稳增长的压舱石，融资作为投资的先决条件，其需求是否旺盛或可在一定程度上反映出经济增长动能的强弱，信用周期一跃成为影响大类资产配置的核心变量之一。2020 年后，传统房地产业经营模式开始发生变革，政府投资面临资金及项目双重约束，投资对经济的拉动作用有所弱化，消费逐步取代信用周期成为观测经济景气程度的重要指标，货币信用模型面临适用性减弱问题。货币信用模型在特定历史时期大类资产配置领域具有重要意义，但伴随经济发展模式内在变革，新时代需要以全新的思维方式和投资框架看待债券市场与权益市场新行情，与时俱进不断革新方能提高投资胜率。

❑ 风险提示

宏观经济政策或超预期；机构行为具有不可预测性。

正文目录

1 重新审视美林时钟和货币信用模型 4
2 风险提示 8

图表目录

图 1: 传统美林时钟资产配置框架 4
图 2: 2012 年后，我国增长与通胀周期性均有所减弱 5
图 3: 货币信用模型对经济周期的划分 5
图 4: 美林时钟看 2015 年行情 6
图 5: 货币信用模型看 2015 年行情 6
图 6: 美国经济增长以个人消费支出为核心驱动 7
图 7: 2008 年后，固定资产投资对经济起到重要托底作用 7

表 1: 不同货币信用周期下股债商资产表现 5

1 重新审视美林时钟和货币信用模型

传统视角下，美林时钟是进行大类资产配置的典型框架。美林时钟采取自上而下的宏观视角进行大类资产配置，基于增长、通胀两个维度将宏观经济划分为衰退（低增长、低通胀）、复苏（高增长、低通胀）、过热（高增长、高通胀）和滞胀（低增长、高通胀）四个象限，基于当前经济所处象限灵活进行股票、商品、债券、现金等大类资产配置。

图1：传统美林时钟资产配置框架

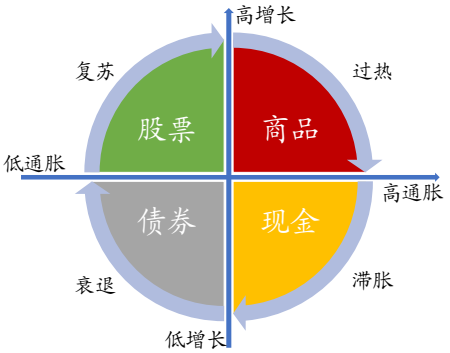

资料来源：浙商证券研究所

美林时钟更接近于一种相对简化的理论模型，在实际应用过程中仍存在一定局限。美林时钟的最大优点在于其相对简单的模型形式，仅通过增长、通胀两因素即可对大类资产价格趋势形成相对准确的判断，从历史回测结果来看，美林时钟在欧美市场上具有相对较高的准确度。但现实投资交易并不等同于历史数据回测，美林时钟在实际应用过程中仍存在一定局限性：

1、数据频率较低且存在一定时滞。美林时钟模型基于增长、通胀两大宏观因子，以较为典型的 GDP 和 CPI 作为代表来看，数据频率相对较低，且数据发布存在一定滞后性，对应经济周期运行结束一段时间后方才能获得对应时期的宏观数据。此即决定美林时钟或更多运用于把握资产长期趋势，而对短期波动缺乏具有较高时效性的解释能力。

2、现实交易难以像回测结果那样准确把握周期拐点。基于美林时钟进行大类资产配置的关键在于准确把握周期切换的拐点，当宏观经济开始由一个周期向另一个周期逐步转变时，投资者便可前瞻进行资产配置调整，从而更好把握资产价格变化趋势。需要注意的是拐点概念更接近于后验概念，事后回测过程中可以明确参照经济数据高低点进行周期划分，但在实际交易过程中，通常需要一系列数据持续出现反向变化才能证明拐点确实出现，尤其对于增长、通胀等本身数据频率较低的宏观因子，验证拐点是否真正出现通常需要数个月甚至更长时间，此即导致基于美林时钟进行资产配置的回测结果往往优于实际投资效果。

增长与通胀周期性减弱，美林时钟存在“水土不服”。美林时钟理论得以生效的基础在于经济运行存在周期性，对应增长、通胀的经济指标也同步呈现周期性变化。对于欧美等发达经济体而言，以消费为主要驱动力的经济增长模式已较为成熟稳定，经济增长和通胀水平多数时期呈现出相对良好的周期性变化。但对于中国经济而言，21 世纪以来先后经历了出口导向所带动的高增长、国际金融危机冲击后的增速下滑、中高速增长的新常态等不同阶段，经济发展模式也在持续发生变化。映射于数据之上，我们看到自 2012 年后经济增长（GDP）、通胀（CPI）的周期性显著减弱，整体呈现窄幅震荡状态，使得基于增长与通胀周期变化的经典版美林时钟出现一定“水土不服”问题。

图2： 2012 年后，我国增长与通胀周期性均有所减弱

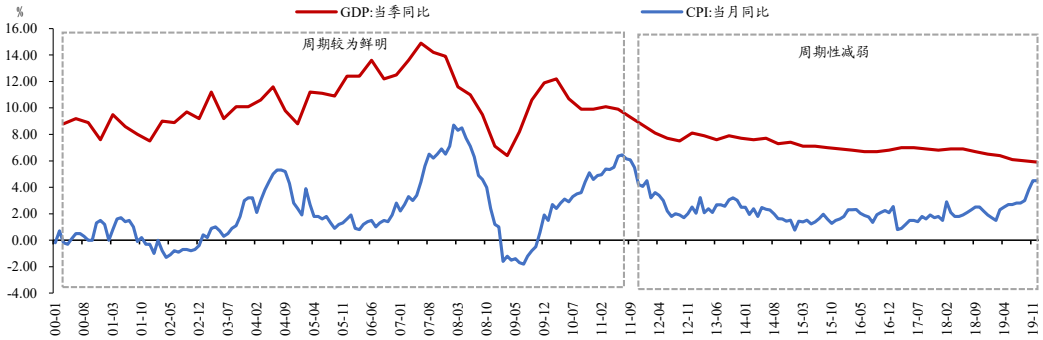

资料来源：Wind，浙商证券研究所

中国版美林时钟——货币信用模型。沿用美林时钟通过两因子对宏观经济进行周期划分的底层逻辑，选择能够更好刻画中国经济现实状况的经济因子，中国版美林时钟——货币信用模型应运而生。货币信用模型从货币及信用两个维度对宏观经济进行划分，对应美林时钟衰退、复苏、过热、滞胀四个阶段，分别呈现（宽货币、紧信用）、（宽货币、宽信用）、（紧货币、宽信用）和（紧货币、紧信用）等四个状态，对应不同货币信用阶段，债券、股票及商品市场也呈现不同阶段性表现。

图3： 货币信用模型对经济周期的划分

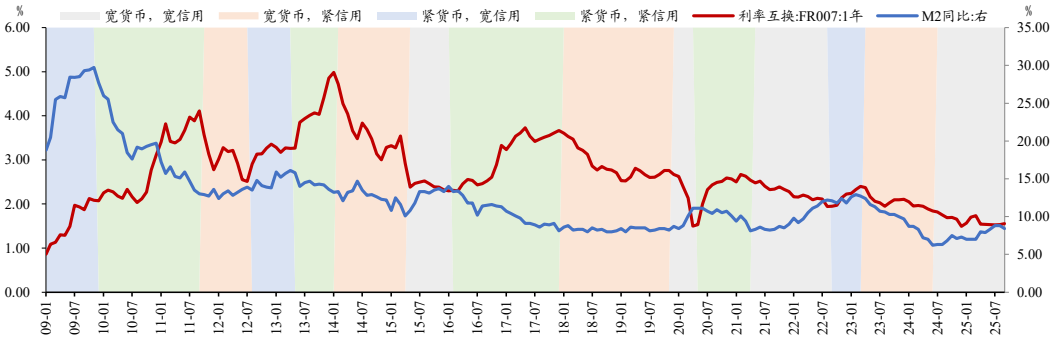

资料来源：Wind，浙商证券研究所

表1： 不同货币信用周期下股债商资产表现

起始月份	结束月份	货币周期	信用周期	债市表现	股市表现	商品表现
2009 年 1 月	2009 年 11 月	紧	宽	-4.78%	64.35%	52.81%
2009 年 12 月	2011 年 9 月	紧	紧	-2.62%	-23.27%	12.01%
2011 年 10 月	2012 年 7 月	宽	紧	5.56%	-11.84%	-9.44%
2012 年 8 月	2013 年 4 月	紧	宽	-1.00%	4.41%	-6.35%
2013 年 5 月	2014 年 1 月	紧	紧	-6.38%	-7.94%	-5.99%
2014 年 2 月	2015 年 4 月	宽	紧	6.94%	105.58%	-16.90%
2015 年 5 月	2016 年 1 月	宽	宽	4.18%	-28.73%	-13.25%
2016 年 2 月	2017 年 12 月	紧	紧	-6.32%	10.40%	65.34%

2018 年 1 月	2019 年 11 月	宽	紧	4.97%	-11.23%	4.35%
2019 年 12 月	2020 年 4 月	宽	宽	4.81%	-3.75%	-10.66%
2020 年 5 月	2021 年 4 月	紧	紧	-3.76%	22.72%	38.16%
2021 年 5 月	2022 年 8 月	宽	宽	3.51%	-6.08%	21.99%
2022 年 9 月	2023 年 3 月	紧	宽	-0.79%	0.78%	6.59%
2023 年 4 月	2024 年 6 月	宽	紧	4.77%	-7.69%	12.49%
2024 年 7 月	2025 年 9 月	宽	宽	2.45%	27.29%	-3.84%

资料来源：Wind，浙商证券研究所

注：货币周期以 1 年利率互换 FR007 为划分依据，信用周期以 M2 同比增速为划分依据，债市、股市、商品市场表现分别根据中债国债总全价指数、上证指数、南华综合指数进行计算。

对比来看，美林时钟与货币信用模型所蕴含的资产定价逻辑存在一定区别。美林时钟为标准宏观模型，增长、通胀均为宏观指标，资产定价逻辑为宏观方向上的自上而下，潜在认为经济冷暖将通过影响经济主体的消费投资等行为最终映射至如上市公司利润、商品供需等变量，从而对资产价格产生影响。货币信用模型以信用周期作为宏观经济冷热的映照，创新性引入货币周期，将影响资产价格的流动性因素纳入模型当中。以权益市场估值常用的 PE 模型为例，美林时钟侧重于 E，通过观测宏观经济对 E 的影响进而进行资产定价，货币信用模型则以信用周期定价 E，以货币周期定价估值倍数，以期更为全面地进行资产定价。

中美投资环境差异使得两者的适用性存在差异。美林时钟相对更接近价值投资范畴，与欧美相对更为成熟的资本市场较为契合，货币信用模型则兼具价值与估值双重视角，能够更好适应国内仍待进一步完善的投资氛围。以 2015 年权益市场行情为例，从传统美林时钟来看，经济增速下行与通胀下行共振，指向宏观经济仍处于衰退期，权益市场表现相对逆风，但现实结果却是 2015 年权益市场走出大牛市行情。以货币信用模型视角来看，2015 年宏观经济整体仍处于紧信用周期，但货币条件相对宽松，两者之间形成一定对冲，加之国内市场整体氛围并不偏好价值投资，使得流动性充裕所带来的估值提升效果大于信用收缩所产生的盈利下行效果，从而对牛市行情具有比传统美林时钟更强的解释能力。

图4： 美林时钟看 2015 年行情

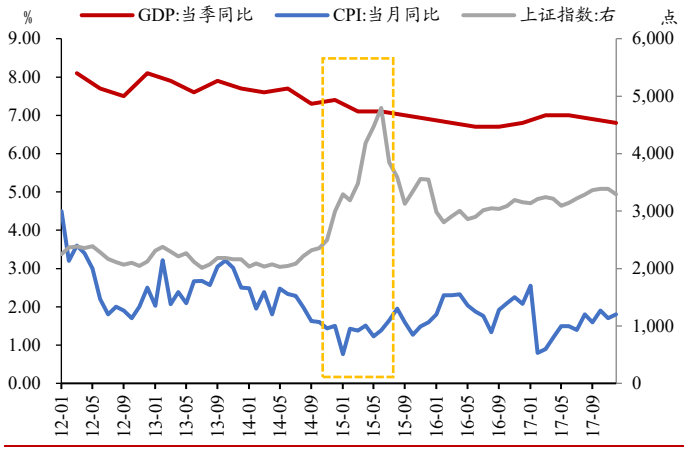

资料来源：Wind，浙商证券研究所

图5： 货币信用模型看 2015 年行情

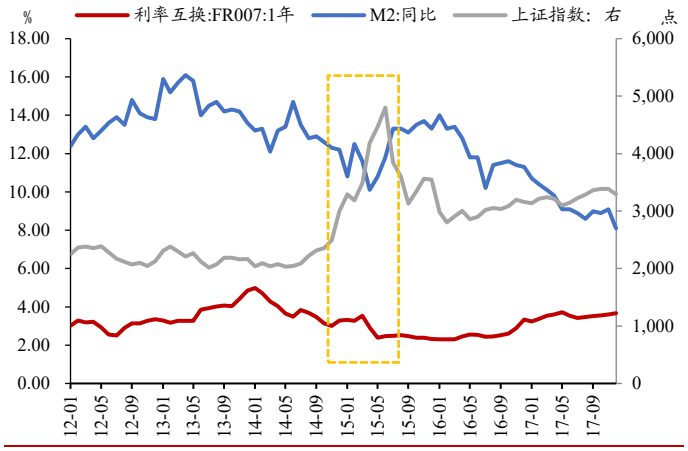

资料来源：Wind，浙商证券研究所

货币信用模型也存在一定局限性。近年来，金融投资者已很少提及货币信用模型并据此进行大类资产配置，核心原因在于货币信用模型自身也存在一定局限性，当经济环境发生变化时，货币信用模型或也面临适用性减弱问题。

核心原因在于我国经济增长模式发生深刻变化。进一步思考美林时钟之于美国的适用性，美国经济的核心驱动在于个人消费支出，增长和通胀则可视为消费强弱的客观反映，故通过追踪增长和通胀的趋势性变化，可以对宏观经济冷暖进行有效感知，从而驱动基于价值投资的大类资产配置。

对于我国而言，第一次变化发生在 2008 年，国际金融危机对我国出口导向型经济体制产生较为严重的冲击，为及时有效托底经济，我国转向大力发展内需，以政府投资为代表的固定资产投资成为面对外部冲击时稳增长的压舱石。在此期间，以“四万亿”、城投公司为代表的政府投资陆续落地，融资需求旺盛的房地产业快速发展，我国经济逐步进入投资驱动模式。融资作为投资的先决条件，其需求是否旺盛或可在一定程度上反映出经济增长动能的强弱，故结合我国经济发展实际情况，以社融、M2 等指标衡量的信用周期能够更为有效地映射出经济现实，信用周期一跃成为影响大类资产配置的核心变量之一。

第二次变化发生在 2020 年，一方面以“三道红线”为代表，此前扮演国民经济重要引擎的房地产业融资环境大幅收紧，推动高杠杆、高负债、高周转的传统房地产业经营模式开始发生变革，并通过产业链对广大上下游产业均带来不同程度影响；另一方面伴随地方政府及融资平台显隐性债务不断累积，存量债务化解必要性显著提高，加之传统基建项目日趋完善，新基建前景有待验证，资金及项目构成投资的双重约束。在此过程中，投资对经济的拉动作用有所弱化，消费逐步取代信用周期成为观测经济景气程度的重要指标，货币信用模型也面临适用性减弱问题。

图6： 美国经济增长以个人消费支出为核心驱动

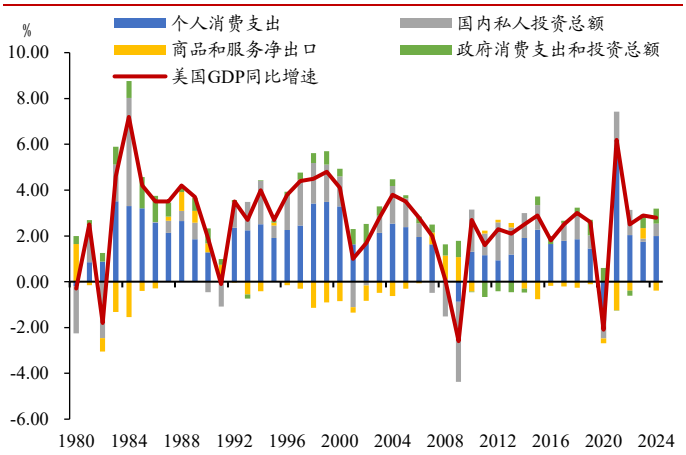

资料来源：Wind，浙商证券研究所

图7： 2008 年后，固定资产投资对经济起到重要托底作用

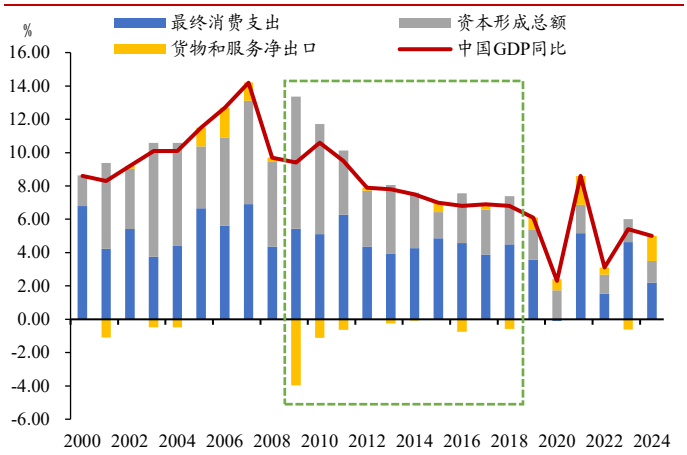

资料来源：Wind，浙商证券研究所

综上，我们认为货币信用模型在特定历史时期大类资产配置领域具有重要意义，但伴随经济发展模式内在变革，新时代需要以全新的思维方式和投资框架看待债券市场与权益市场新行情。我们计划通过“资产配置方法论”系列报告，持续探讨大类资产配置框架及相关方法论问题，力争在货币信用模型适用性减弱后，找到更为适合当前市场环境的大类资产配置方法，与时俱进不断革新以持续提高投资胜率。

2 风险提示

宏观经济政策或发生超预期的边际变化，可能导致资产定价逻辑发生改变，造成市场出现调整；

机构行为具有一定不可预测性，当机构行为大幅趋同并形成负反馈时，可能导致市场出现调整。

债券投资评级说明

利率债：以报告日后的 3 个月内利率债净价涨跌幅为评级标准，定义如下：

1.增 持：利率风险下降，净价存在上涨空间；
2.中 性：利率风险平稳，净价存在小幅波动；
3.减 持：利率风险上升，净价存在下跌空间。

信用债：以报告日后的 3 个月内信用债净价涨跌幅为评级标准，定义如下：

1.增 持：信用风险下降，净价存在上涨空间；
2.中 性：信用风险平稳，净价存在小幅波动；
3.减 持：信用风险上升，净价存在下跌空间。

可转债：以报告日后的 3 个月内转债价格相对于中证转债指数涨跌幅为评级标准，定义如下：

1.增 持：转债表现强于中证转债指数；
2.中 性：转债表现与中证转债指数持平；
3.减 持：转债表现弱于中证转债指数。

我们在此提醒您，不同证券研究机构采用不同的评级术语及评级标准。建议：投资者买入或卖出相关债券取决于机构/个人的实际情况及相应策略需求，如当前持仓结构、资金流动性需求等其他需要考虑的因素。投资者不应仅仅依靠投资评级进行单一决策。

法律声明及风险提示

本报告由浙商证券股份有限公司（已具备中国证监会批复的证券投资咨询业务资格，经营许可证编号为：Z39833000）制作。本报告中的信息均来源于我们认为可靠的已公开资料，但浙商证券股份有限公司及其关联机构（以下统称“本公司”）对这些信息的真实性、准确性及完整性不作任何保证，也不保证所包含的信息和建议不发生任何变更。本公司没有将变更的信息和建议向报告所有接收者进行更新的义务。
本报告仅供本公司的客户作参考之用。本公司不会因接收人收到本报告而视其为本公司的当然客户。
本报告仅反映报告作者的出具日的观点和判断，在任何情况下，本报告中的信息或所表述的意见均不构成对任何人的投资建议，投资者应当对本报告中的信息和意见进行独立评估，并应同时考量各自的投资目的、财务状况和特定需求。对依据或者使用本报告所造成的一切后果，本公司及/或其关联人员均不承担任何法律责任。
本公司的交易人员以及其他专业人士可能会依据不同假设和标准、采用不同的分析方法而口头或书面发表与本报告意见及建议不一致的市场评论和/或交易观点。本公司没有将此意见及建议向报告所有接收者进行更新的义务。本公司的资产管理公司、自营部门以及其他投资业务部门可能独立做出与本报告中的意见或建议不一致的投资决策。
本报告版权均归本公司所有，未经本公司事先书面授权，任何机构或个人不得以任何形式复制、发布、传播本报告的全部或部分内容。经授权刊载、转发本报告或者摘要的，应当注明本报告发布人和发布日期，并提示使用本报告的风险。未经授权或未按要求刊载、转发本报告的，应当承担相应的法律责任。本公司将保留向其追究法律责任的权利。

浙商证券研究所

上海总部地址：杨高南路 729 号陆家嘴世纪金融广场 1 号楼 25 层
北京地址：北京市东城区朝阳门北大街 8 号富华大厦 E 座 4 层
深圳地址：广东省深圳市福田区广电金融中心 33 层
上海总部邮政编码：200127
上海总部电话：(8621) 80108518
上海总部传真：(8621) 80106010
浙商证券研究所：https://www.stocke.com.cn