LAPORAN PRAKTIKUM

POSTTEST (2)

Algoritma Pemrograman Lanjut

Disusun oleh:

Fachrul Aulia Rahman (2509106030)

Kelas (A'25)

PROGRAM STUDI INFORMATIKA

UNIVERSITAS MULAWARMAN

SAMARINDA

2026

1. Flowchart

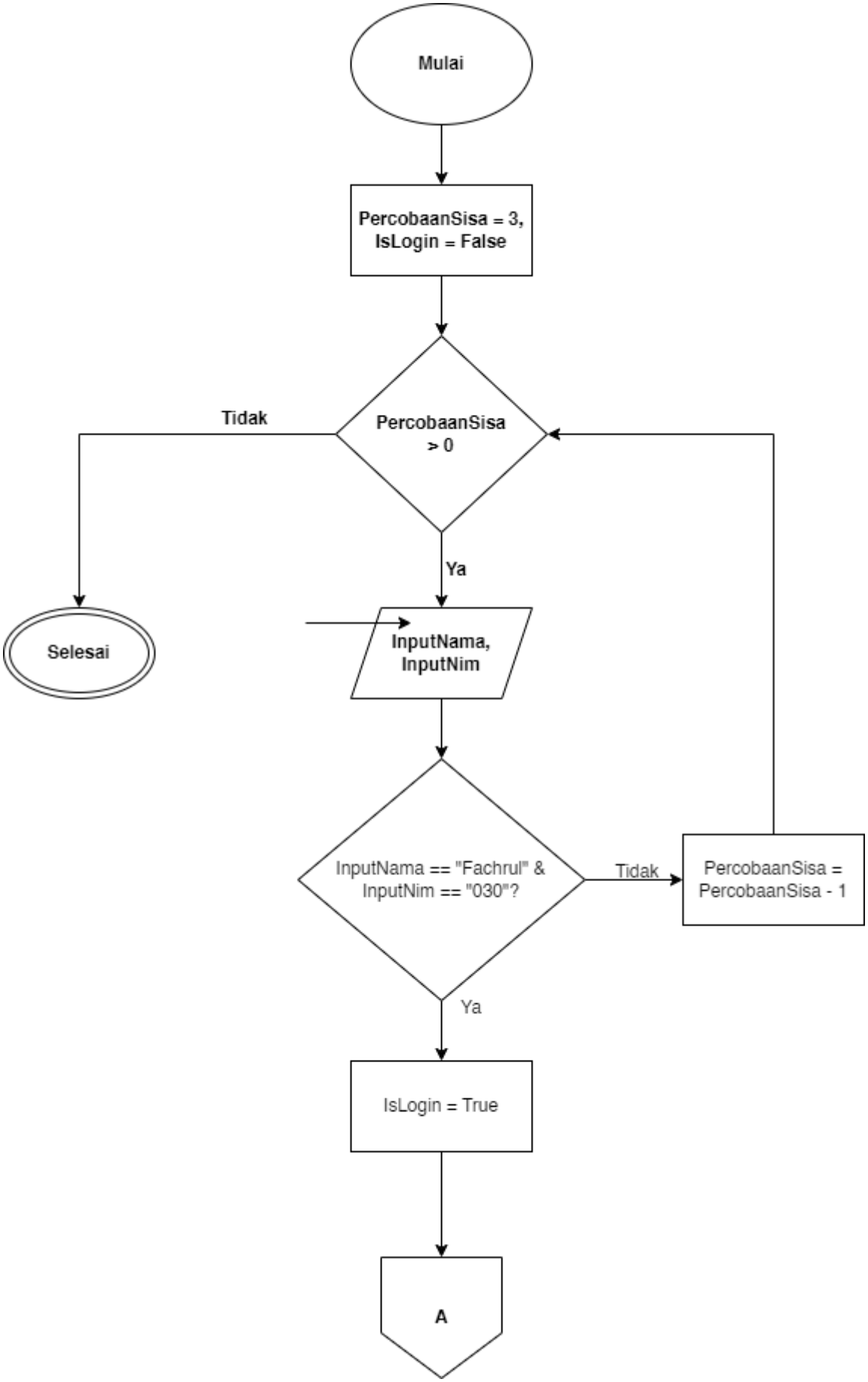
Mulai
PercobaanSisa = 3,
IsLogin = False
PercobaanSisa
> 0
Tidak
Selesai
Ya
InputNama,
InputNim
InputNama == "Fachrul" &
InputNim == "030"?
Tidak
PercobaanSisa =
PercobaanSisa - 1
Ya
IsLogin = True
A

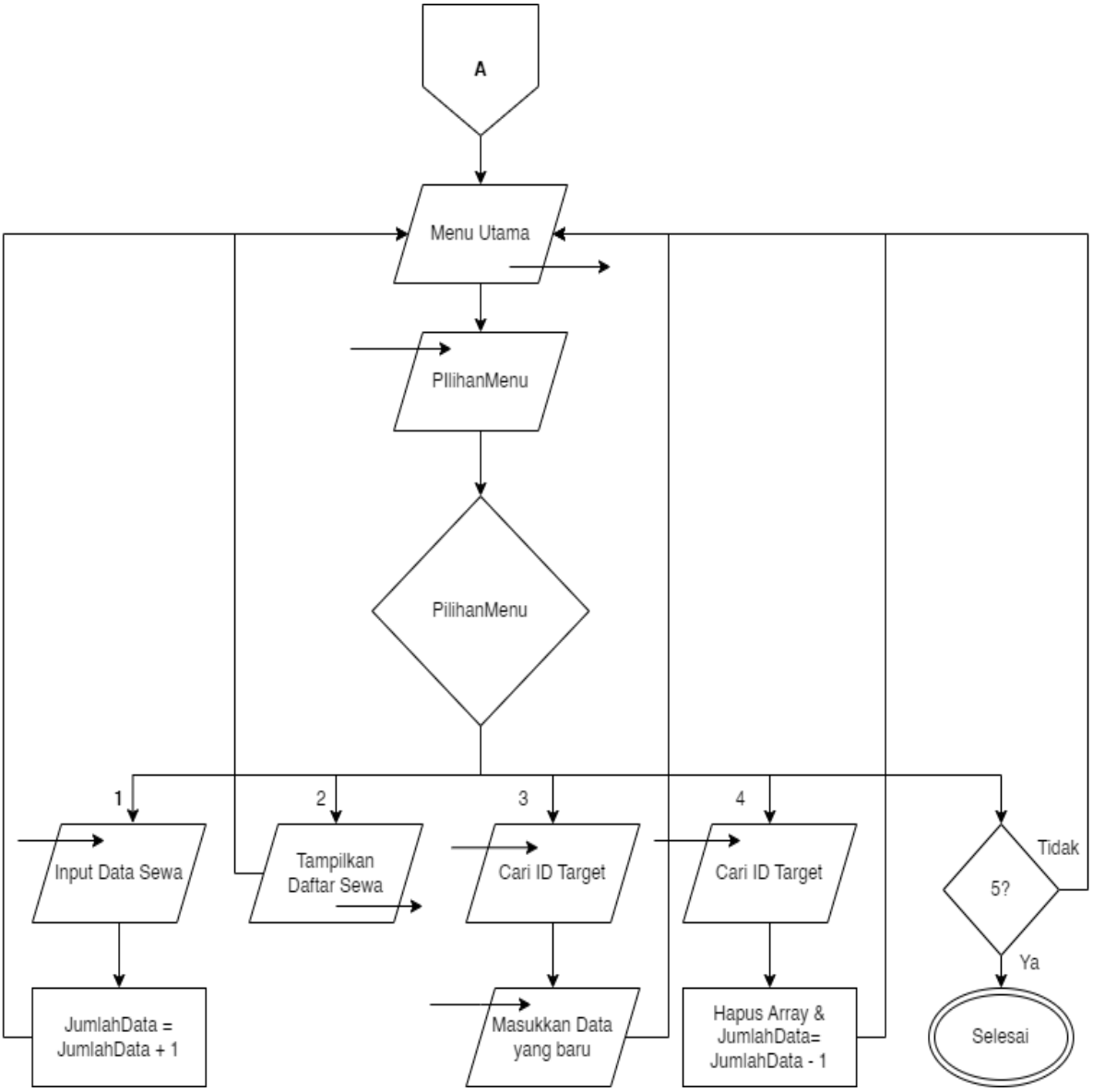
A
Menu Utama
PIlihanMenu
PilihanMenu
1
2
3
4
Input Data Sewa
Tampilkan Daftar Sewa
Cari ID Target
Cari ID Target
5?
Tidak
Ya
JumlahData = JumlahData + 1
Masukkan Data yang baru
Hapus Array & JumlahData= JumlahData - 1
Selesai

2. Program

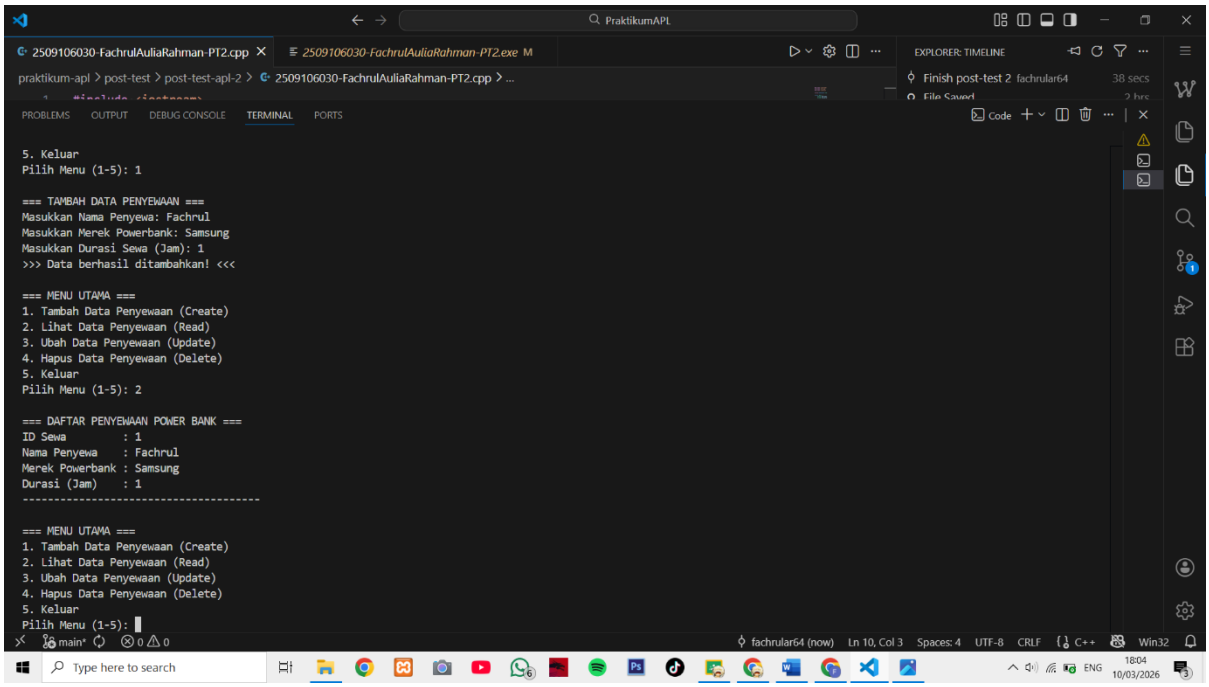

```
5. Keluar
Pilih Menu (1-5): 1

=== TAMBAH DATA PENYEWAAN ===
Masukkan Nama Penyewa: Fachrul
Masukkan Merek Powerbank: Samsung
Masukkan Durasi Sewa (Jam): 1
>>> Data berhasil ditambahkan! <<<

=== MENU UTAMA ===
1. Tambah Data Penyewaan (Create)
2. Lihat Data Penyewaan (Read)
3. Ubah Data Penyewaan (Update)
4. Hapus Data Penyewaan (Delete)
5. Keluar
Pilih Menu (1-5): 2

=== DAFTAR PENYEWAAN POWER BANK ===
ID Sewa         : 1
Nama Penyewa    : Fachrul
Merek Powerbank : Samsung
Durasi (Jam)    : 1
----------------------------------------

=== MENU UTAMA ===
1. Tambah Data Penyewaan (Create)
2. Lihat Data Penyewaan (Read)
3. Ubah Data Penyewaan (Update)
4. Hapus Data Penyewaan (Delete)
5. Keluar
Pilih Menu (1-5):
```

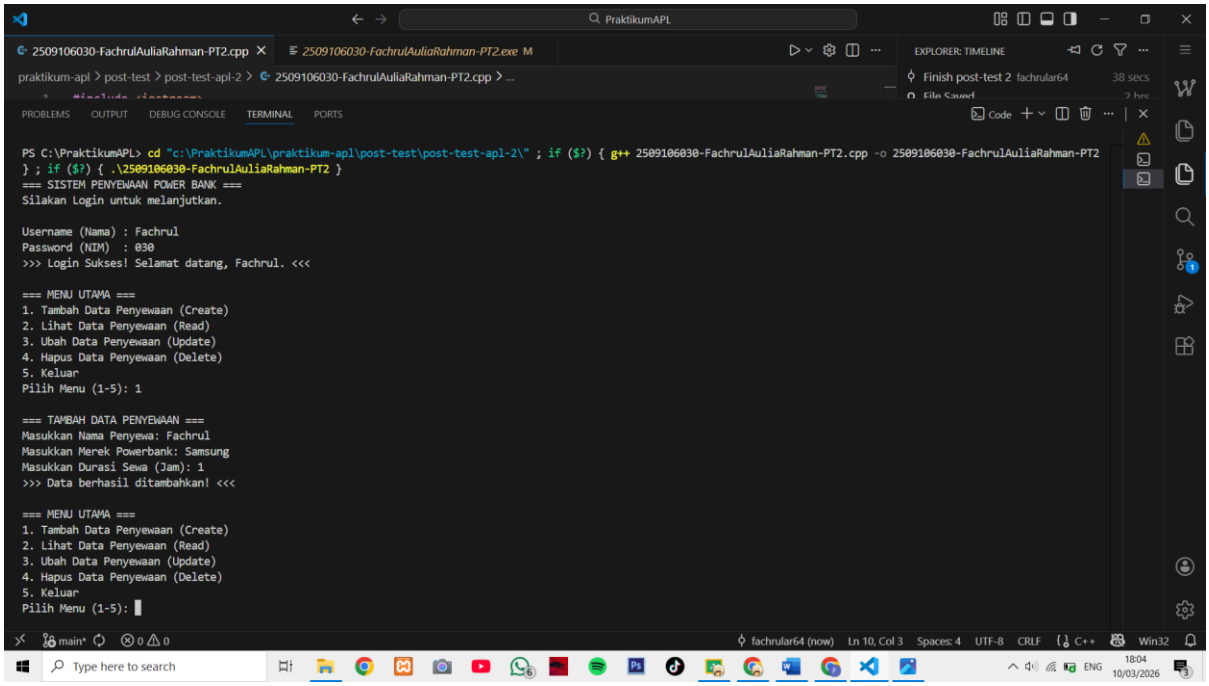

```
PS C:\PraktikumAPL> cd "c:\PraktikumAPL\praktikum-apl\post-test\post-test-apl-2\" ; if ($?) { g++ 2509106030-FachrulAuliaRahman-PT2.cpp -o 2509106030-FachrulAuliaRahman-PT2
} ; if ($?) { .\2509106030-FachrulAuliaRahman-PT2 }
=== SISTEM PENYEWAAN POWER BANK ===
Silakan Login untuk melanjutkan.

Username (Nama) : Fachrul
Password (NIM)  : 030
>>> Login Sukses! Selamat datang, Fachrul. <<<

=== MENU UTAMA ===
1. Tambah Data Penyewaan (Create)
2. Lihat Data Penyewaan (Read)
3. Ubah Data Penyewaan (Update)
4. Hapus Data Penyewaan (Delete)
5. Keluar
Pilih Menu (1-5): 1

=== TAMBAH DATA PENYEWAAN ===
Masukkan Nama Penyewa: Fachrul
Masukkan Merek Powerbank: Samsung
Masukkan Durasi Sewa (Jam): 1
>>> Data berhasil ditambahkan! <<<

=== MENU UTAMA ===
1. Tambah Data Penyewaan (Create)
2. Lihat Data Penyewaan (Read)
3. Ubah Data Penyewaan (Update)
4. Hapus Data Penyewaan (Delete)
5. Keluar
Pilih Menu (1-5):
```

```
=== MENU UTAMA ===
1. Tambah Data Penyewaan (Create)
2. Lihat Data Penyewaan (Read)
3. Ubah Data Penyewaan (Update)
4. Hapus Data Penyewaan (Delete)
5. Keluar
Pilih Menu (1-5): 3

=== DAFTAR PENYEWAAN POWER BANK ===
ID Sewa         : 1
Nama Penyewa    : Fachrul
Merek Powerbank : Samsung
Durasi (Jam)    : 1
-------------------------------------

Masukkan ID Penyewaan yang ingin diubah: 1

=== UBAH DATA (ID: 1) ===
Nama Penyewa Baru (sebelumnya: Fachrul): Ujang
Merek Powerbank Baru (sebelumnya: Samsung): Xiaomi
Durasi Sewa Baru (Jam) (sebelumnya: 1): 2
>>> Data berhasil diubah! <<<

=== MENU UTAMA ===
1. Tambah Data Penyewaan (Create)
2. Lihat Data Penyewaan (Read)
3. Ubah Data Penyewaan (Update)
4. Hapus Data Penyewaan (Delete)
5. Keluar
Pilih Menu (1-5):
```

```
=== UBAH DATA (ID: 1) ===
Nama Penyewa Baru (sebelumnya: Fachrul): Ujang
Merek Powerbank Baru (sebelumnya: Samsung): Xiaomi
Durasi Sewa Baru (Jam) (sebelumnya: 1): 2
>>> Data berhasil diubah! <<<

=== MENU UTAMA ===
1. Tambah Data Penyewaan (Create)
2. Lihat Data Penyewaan (Read)
3. Ubah Data Penyewaan (Update)
4. Hapus Data Penyewaan (Delete)
5. Keluar
Pilih Menu (1-5): 4

=== DAFTAR PENYEWAAN POWER BANK ===
ID Sewa         : 1
Nama Penyewa    : Ujang
Merek Powerbank : Xiaomi
Durasi (Jam)    : 2
-------------------------------------

Masukkan ID Penyewaan yang ingin dihapus: 1
>>> Data berhasil dihapus! <<<

=== MENU UTAMA ===
1. Tambah Data Penyewaan (Create)
2. Lihat Data Penyewaan (Read)
3. Ubah Data Penyewaan (Update)
4. Hapus Data Penyewaan (Delete)
5. Keluar
Pilih Menu (1-5):
```

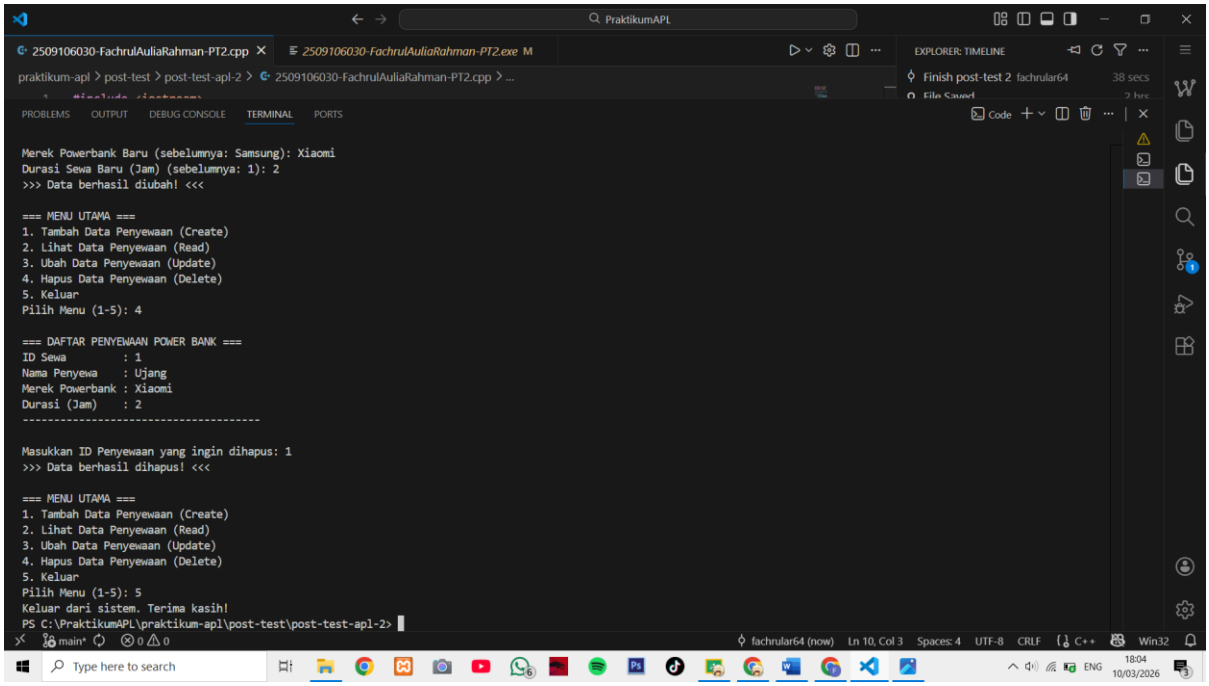

3. Penjelasan Singkat Program

Program ini adalah aplikasi untuk mencatat penyewaan power bank. Berikut cara kerjanya:

1. **Login Aman:** Kamu harus memasukkan username (**Fachrul**) dan password (**030**) terlebih dahulu. Jika salah 3 kali, sistem akan mengunci dan berhenti otomatis agar tidak sembarangan diakses orang lain.
2. **Kelola Data (CRUD):** Setelah masuk, kamu bisa melakukan empat hal utama:
    - **Tambah:** Mencatat penyewa baru (nama, merek, dan durasi).
    - **Lihat:** Melihat daftar semua penyewa yang sedang aktif.
    - **Ubah:** Mengedit data penyewa jika ada kesalahan input.
    - **Hapus:** Menghapus data jika pelanggan sudah selesai menyewa.
3. **Sistem Otomatis:** Program akan terus berjalan (menu muncul terus) sampai kamu memilih untuk keluar. Data disimpan sementara di memori komputer selama program berjalan.

4. Langkah-langkah GIT

1. GIT INIT

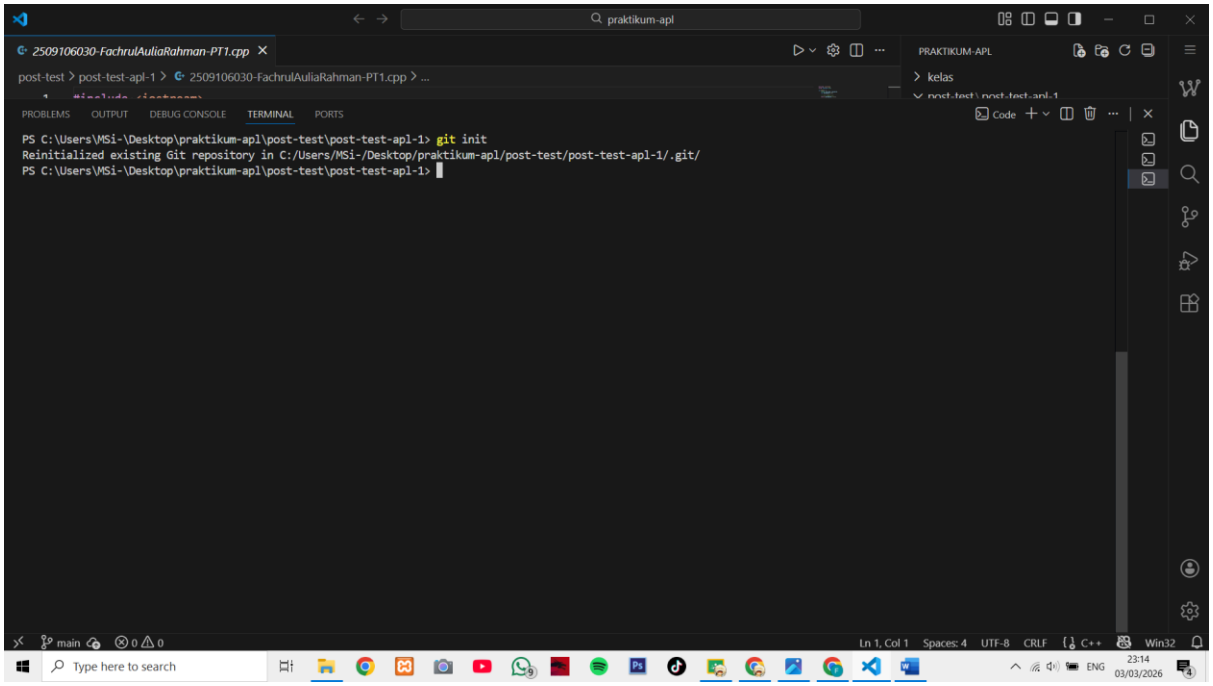

2.GIT ADD

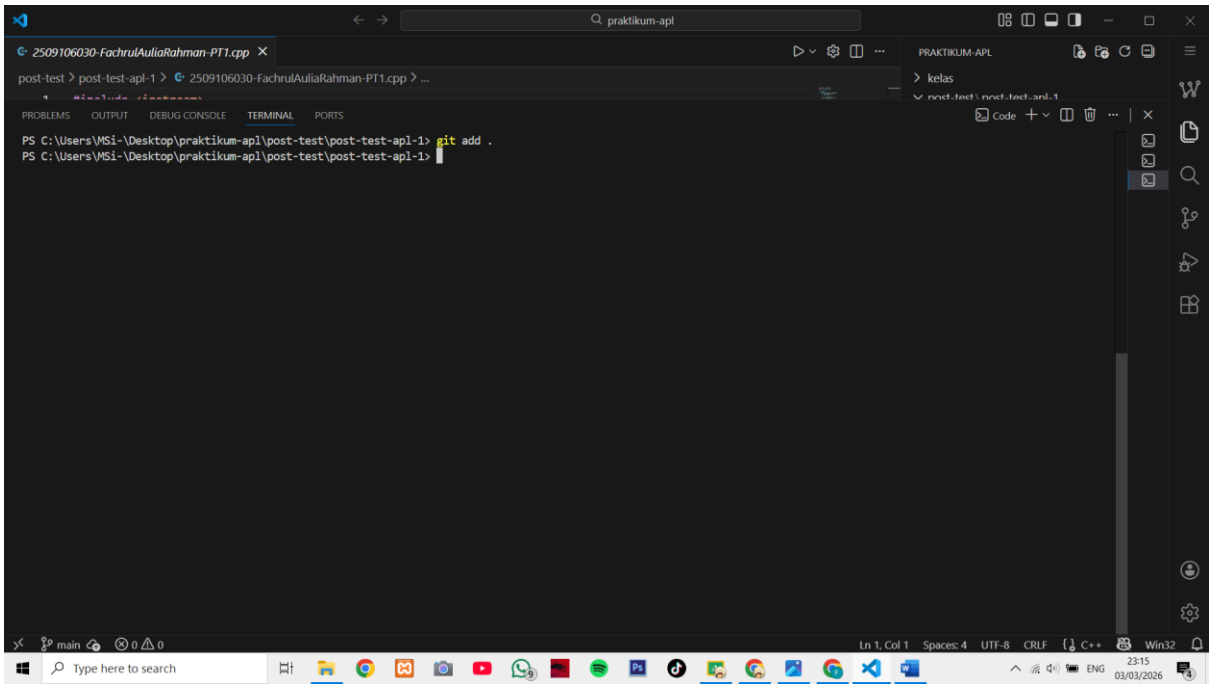

3. GIT COMMIT

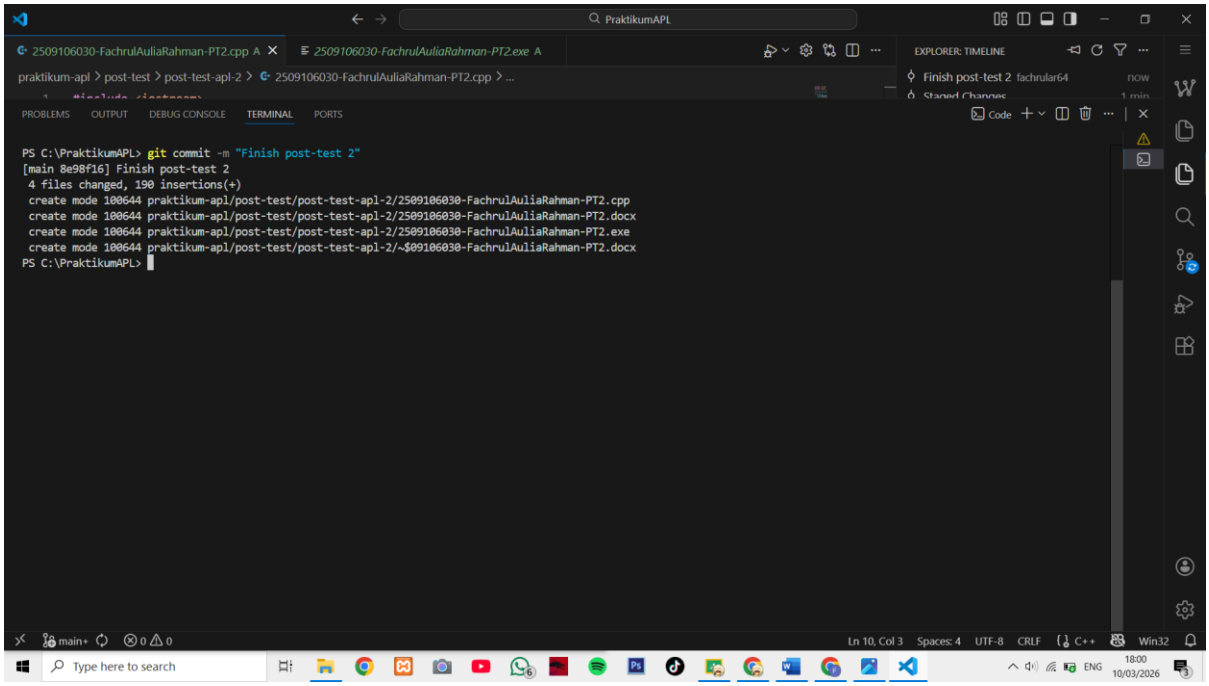

4. GIT REMOTE

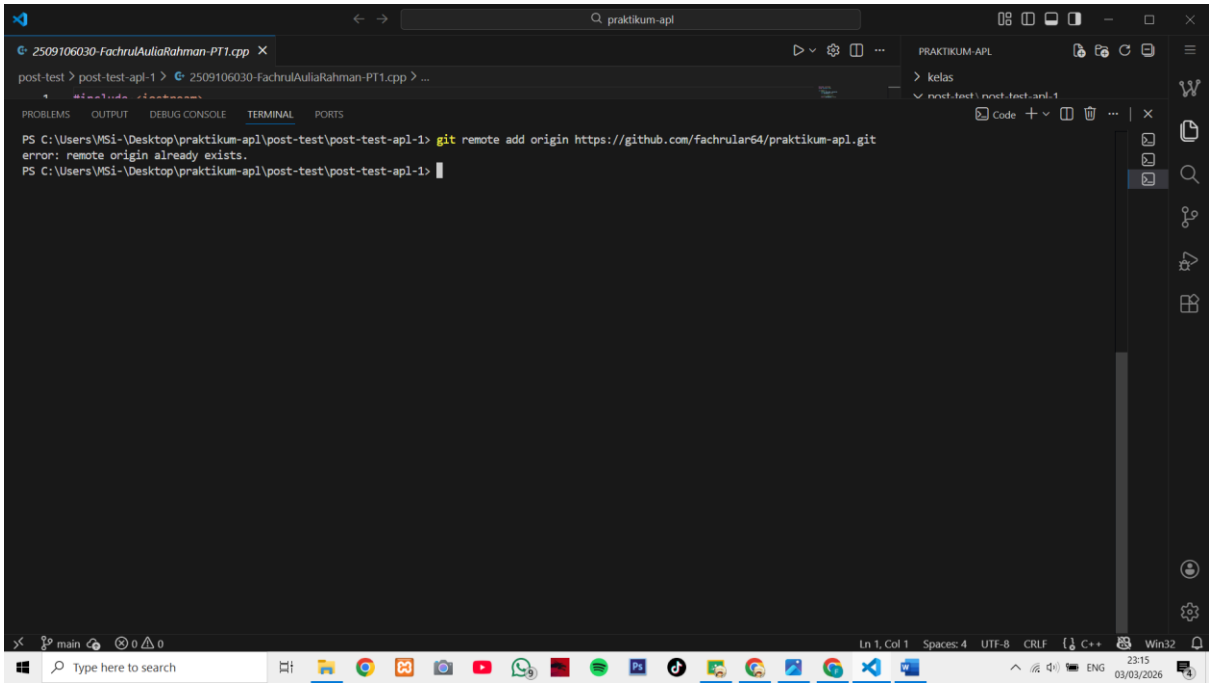

5. GIT PUSH

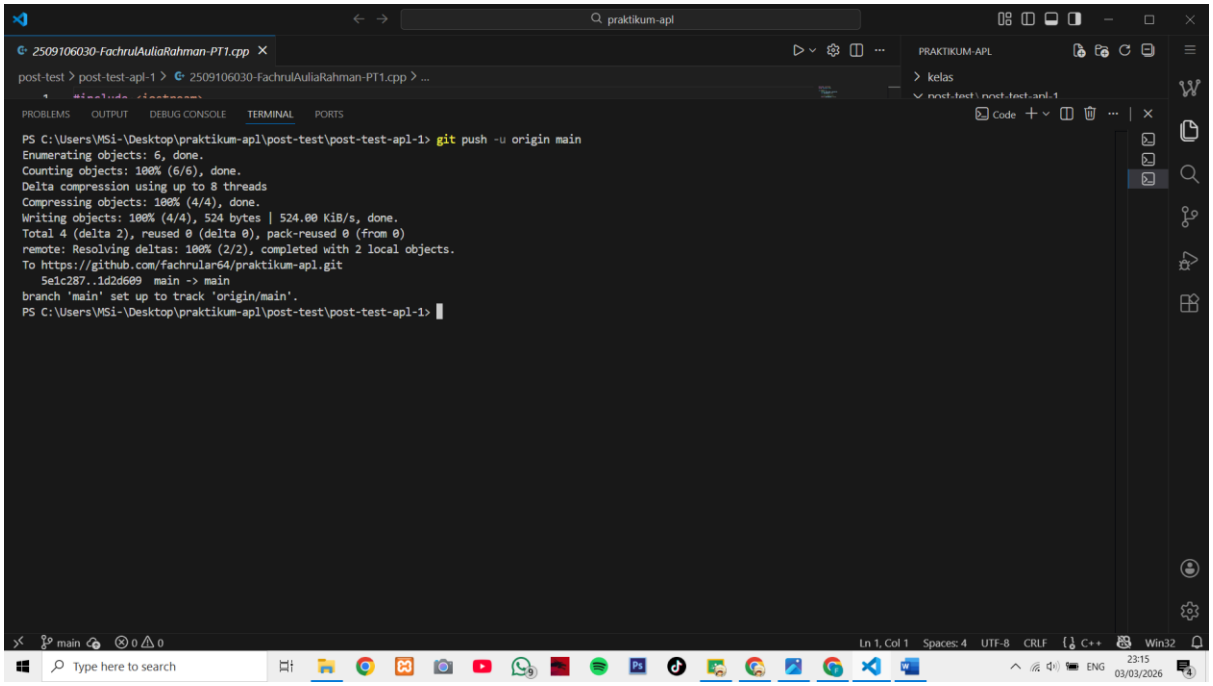
praktikum-apl
2509106030-FachrulAuliaRahman-PT1.cpp
post-test > post-test-apl-1 > 2509106030-FachrulAuliaRahman-PT1.cpp > ...
PRAKTIKUM-APL
kelas
PROBLEMS
OUTPUT
DEBUG CONSOLE
TERMINAL
PORTS
PS C:\Users\MSi-\Desktop\praktikum-apl\post-test\post-test-apl-1> git push -u origin main
Enumerating objects: 6, done.
Counting objects: 100% (6/6), done.
Delta compression using up to 8 threads
Compressing objects: 100% (4/4), done.
Writing objects: 100% (4/4), 524 bytes | 524.00 KiB/s, done.
Total 4 (delta 2), reused 0 (delta 0), pack-reused 0 (from 0)
remote: Resolving deltas: 100% (2/2), completed with 2 local objects.
To https://github.com/fachrular64/praktikum-apl.git
5e1c287..1d2d609 main -> main
branch 'main' set up to track 'origin/main'.
PS C:\Users\MSi-\Desktop\praktikum-apl\post-test\post-test-apl-1>
main
Ln 1, Col 1
Spaces: 4
UTF-8
CRLF
C++
Win32
Type here to search
ENG
23:15
03/03/2026