编者按：棋局经典将就实战过程中经常出现的某些棋型为代表进行详细讲解，欢迎棋友们来信共同探讨。**(**叶超**)**

1:无忧角并非无忧

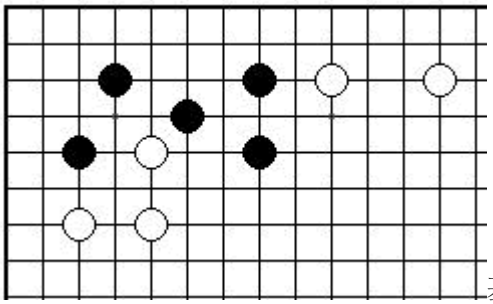

基本图

基本图：这是实战中经常出现的棋型。黑棋无忧角加另外3颗棋子巩固角地，看似固若金汤，实际上仍有突破手段。通过这些手段的介绍，或许能帮你在实战中取得意想不到的效果。

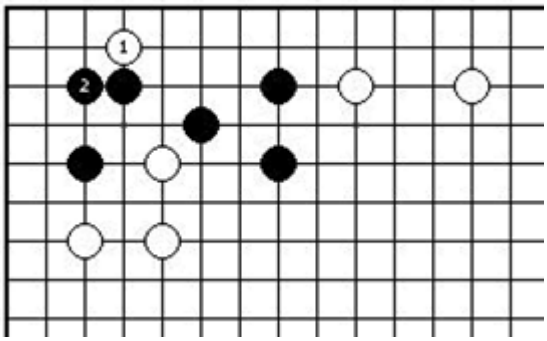

图1

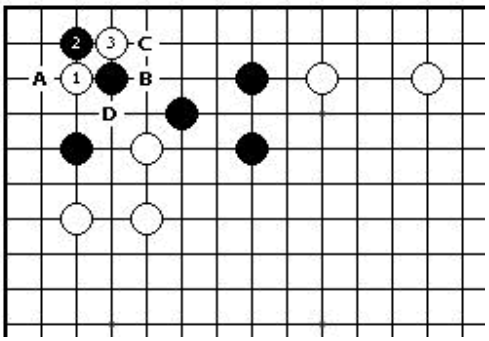

图2

图1：白1托角是侵入无忧角常用的手段，但在黑有右边3子加强的情况下，黑2简单退之后，白棋没有后续手段，不能达到应有的效果。

图2：白1碰是侵入要点，在有白▲做接应的情况下，黑棋应对比较困难。黑2如扳，白3扭断是相关的手段，也是白1得以成立的保证。此后，黑如A打，白B位反打，黑右边三子将被切断；黑如C位打，则白D位反，均能与白▲一子取得联系。

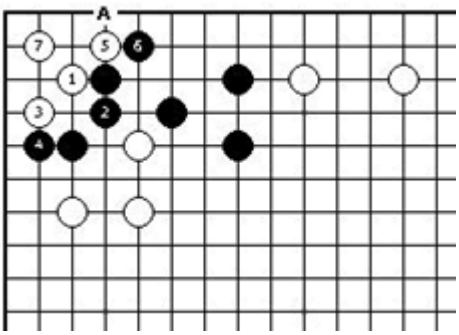

图3

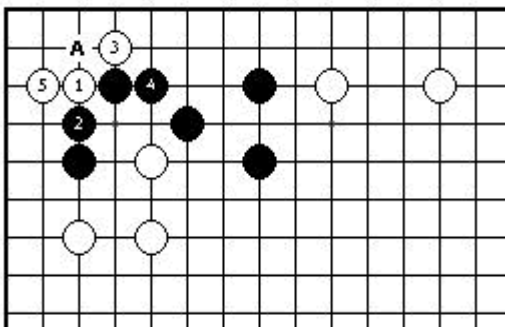

图4

图3：黑2退强硬，利用白▲的接应，白3尖，黑4必须应一手，5扳、6挡之后，白7虎要点，黑如A位打，白则B位做劫。这个劫对黑棋来说负担不小，不能轻易开劫。

图4：黑2顶亦是一法，白3扳是相关手段，黑4如A位打，白则4位反打，黑右边3子仍被切断，黑4退，白5力是做活要点。此后B、C是黑棋权利。这个形的做活要注意，白棋走B位的拐将成为“小猪嘴”的棋型，反而不能净活。

新锐棋友
杀大龙作品

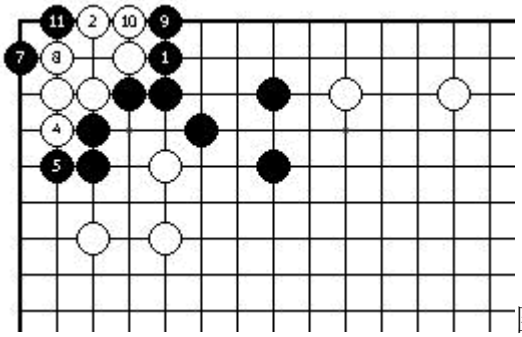

图5

图5：黑1挡，2虎是做活要点。此后白走4位拐不是先手，将遭到黑7点入的伏击手段，形成劫争。

2:一间缔角的侵消

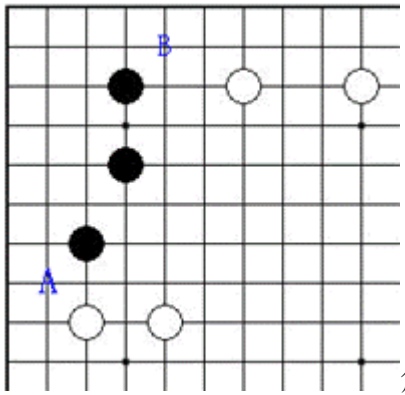

角里乾坤

基本图：与上期有类似的地方。这次是一间缔角加小飞守角的棋型。这也是在对局中经常遇到的形状。对于这种形状，经常在对局中看到白棋采用的侵消手段是两边从二路（如A、B点）逼上去，实际上，白棋有更深入的侵消手段。

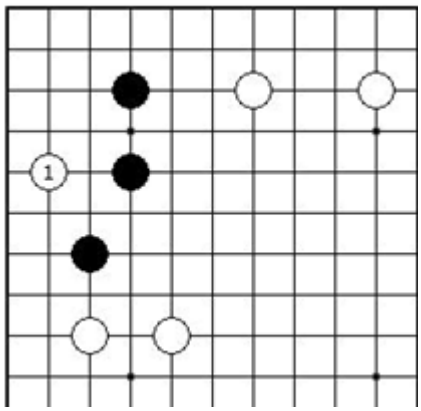

图1

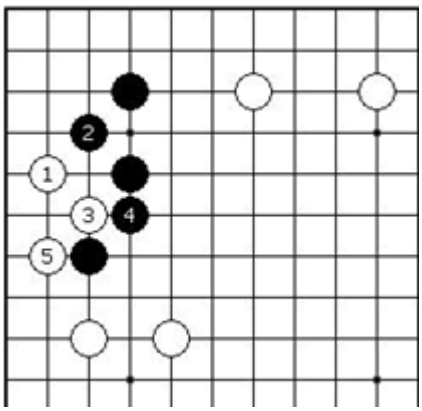

图2

图1:白1是锐利的一手，也是在这种棋型下有力的侵入手段，无论黑棋采用何种手段来阻止，都不能将侵入的棋子全部吞噬。

图2:黑2做出让步，白3、5顺利连回。

新锐围棋网 www.gochess.cn

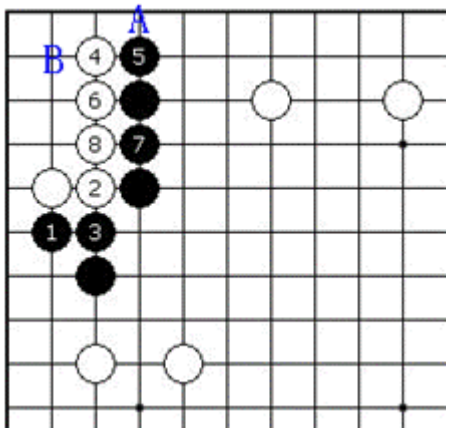

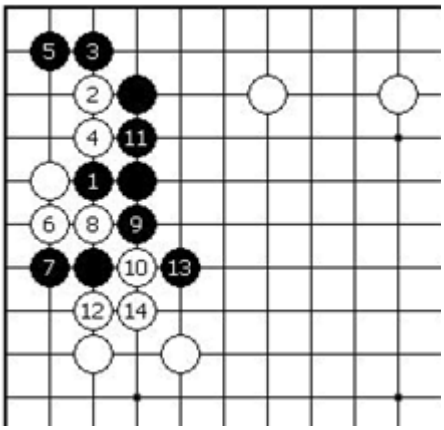

图3　　图4

图3:黑1强行顶住，准备将入侵的棋子全部吃进来，但这是一相情愿，白2顶、黑3挡后，白4好手，利用了白棋的接应手段和黑棋的缺陷。至白8,白棋顺利做活。因A处白扳的先手，黑棋B位夹做万年劫的手段不成立。

图4:黑1顶也是一法，白2靠手筋，以下至14,白棋成功。

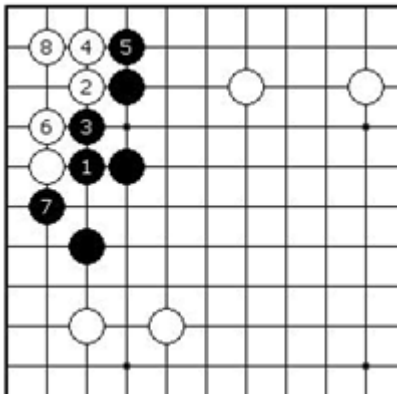

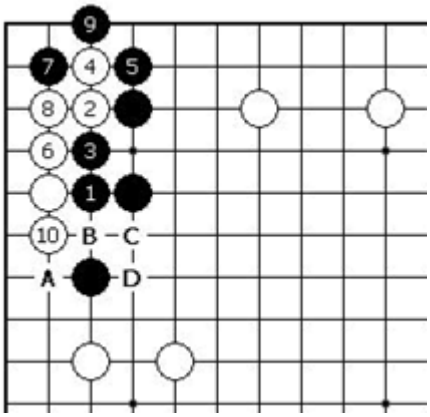

图5　　图6

图5:上图黑3走这边顶也是一样，至白8白棋顺利做活。其中黑5如走6位，白则5位拐过。

图6：黑7夹是这个形状中杀棋经常用的手段，但至白10长后，黑棋无法阻渡，如强行走A位挡住，白B黑C白D断后，杀气黑棋不够。

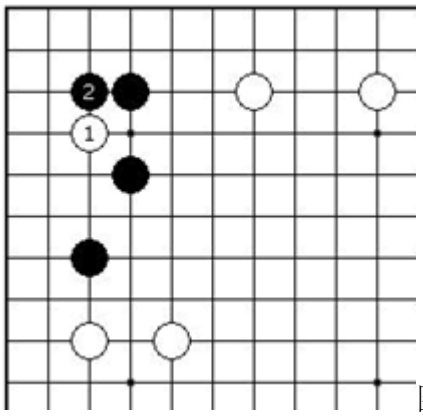

图7

图7:白1的手段经常在高手的对局中看到，对付小目一间缔角的棋型，经常使用这中手段，但在本图的形状下，被黑2挡住后，白棋没有后续手段，白白送死。

3：无忧角拆二的侵消

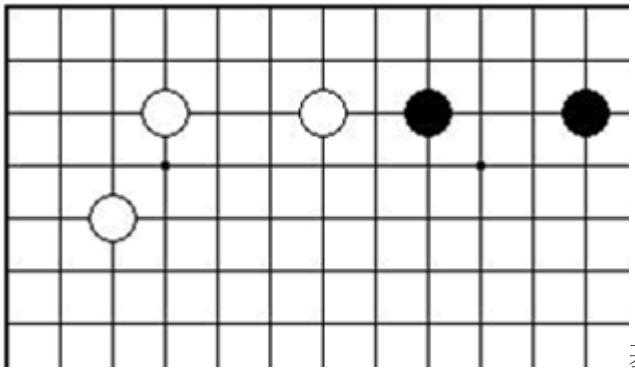

基本图

基本图：一般来说，无忧角可以牢固的将角部实地守住，但同时存在发展缓慢、甚至阻碍发展的缺点，如基本图，无忧角加上拆二，应当说这种形状是十分坚固的了，其实不然，黑棋仍有侵消手段。

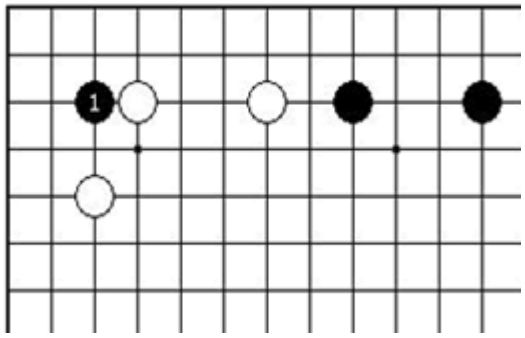

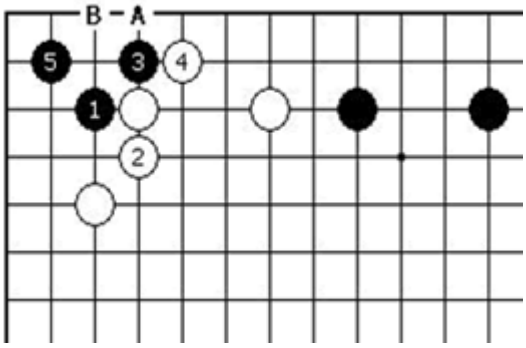

图1　　图2

图1：黑1碰是常用的手段，视白棋的应对而采用不同的手段。

图2:白2长是坚固的应对，但3扳、5虎之后，白棋味道很坏。白如A位打，黑B应将形成打劫。

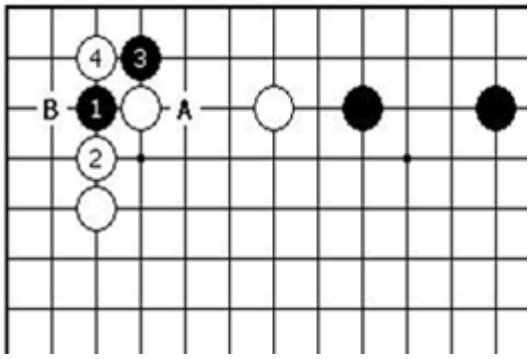

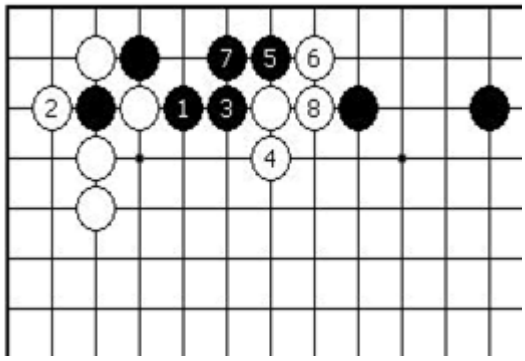

图3　　图4

图3:白2顶，则黑3扳，此时白如A位退，白B立后将做活，这个变化在前面曾经讲过。因而白4位打，期待全部吃掉入侵的黑棋。

图4：继图3,黑3顶，5、7扳粘是经常在爱好者的对局中看到的，这样看似将白棋成功的分割开来了，但黑棋拆二的两颗子也受到了损害，而且这块黑棋并未净活，还将受到迫击。

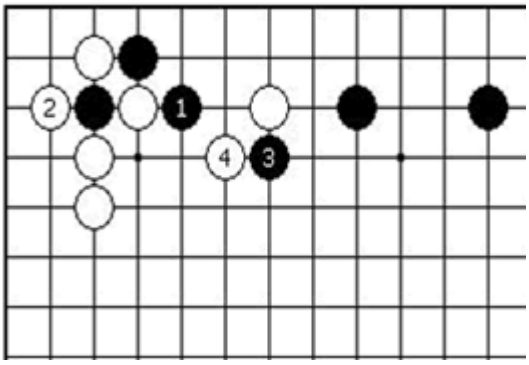

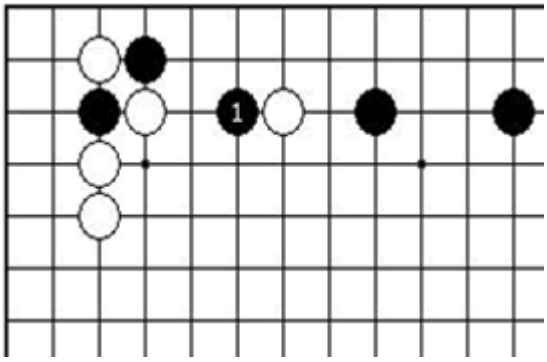

图5　　图6

图5:上图黑3改从本图压，白4扳后，黑棋亦无所得。

新锐围棋网 www.gochess.cn

图6:这个棋型下，黑1碰是手筋，将会取得意想不到的效果。这也是前面两手棋试应手后带来的效果。

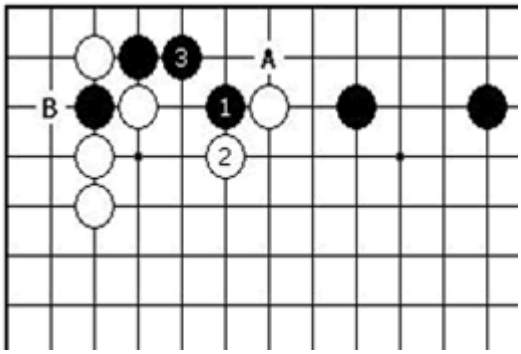

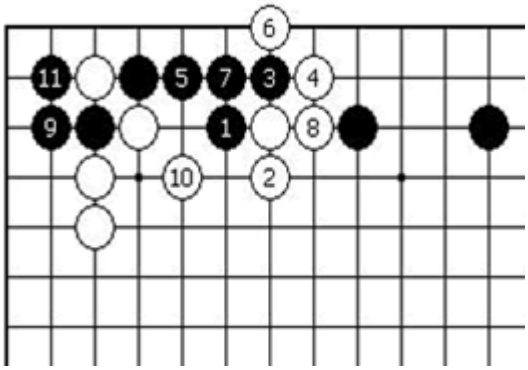

图7　　图8

图7:白2扳不行，黑3简单退后，A、B不能两全。

图8:白2长强硬，黑3至黑11后，黑棋虽然外围两子受损，但角里活的很大，可以满意。

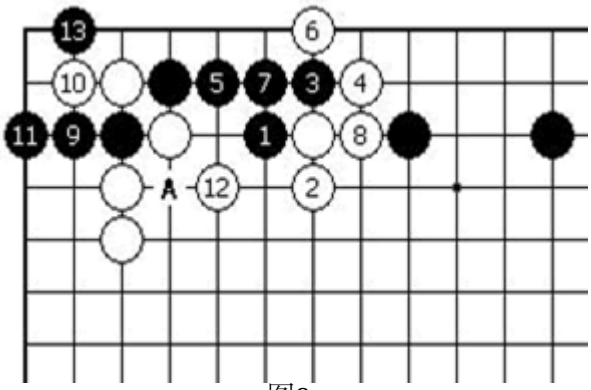

图9

图9:上图白10如在本图贴住，黑11是手筋，不可A位打，否则被白11打过后，黑棋还得求活。白12补后，黑13是小巧的手段，可以防止一些意外。

4：小目大飞拆二的侵消

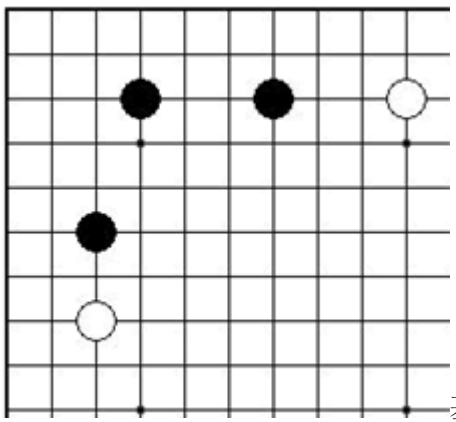

基本图

基本图：这期的棋型是小目大飞后，拆二补强的形状。与无忧角拆二相比，这种棋型的漏洞无疑更大，侵消的程度当然就更深了。在实战中，经常采用托“三-3”的手段，但纯粹的掏实地的下法，并非这种棋型下的最佳手段，有时要根据周围的配置来做调整。

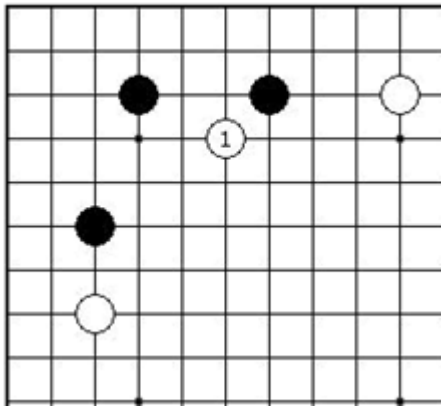

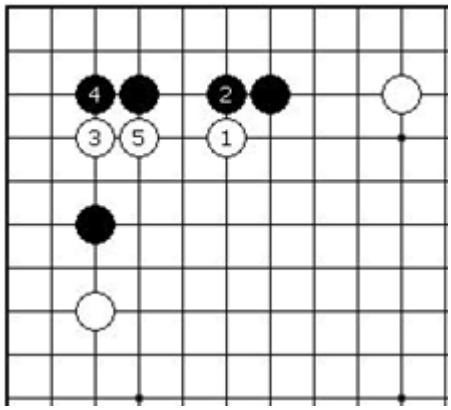

图1　　图2

图1:白1便是今天要重点说明的一个变化。

图2:黑2挡，3、5之后，黑棋被分割开来，白棋成功达到目的。

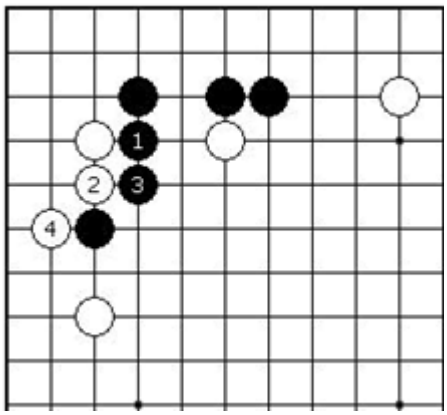

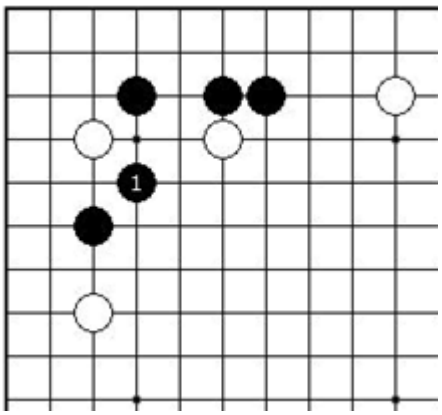

图3　　图4

图3:上图黑4如在本图黑1处压，白2、4轻松回家。

图4:黑1尖强硬，似乎是很有力的“手筋”，但白棋有更好的应对。

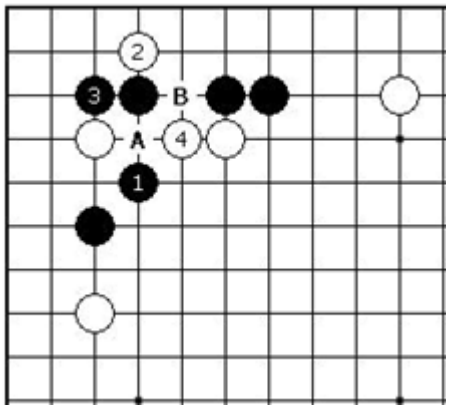

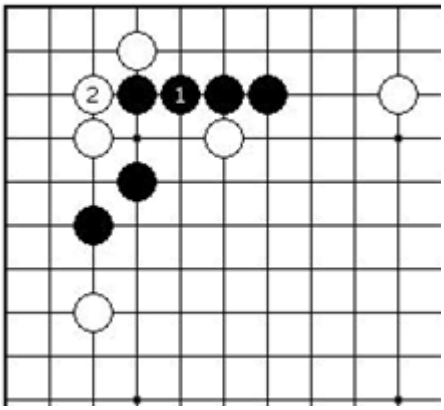

图5　　图6

图5:白2托就是应对的妙手，黑3如退，白4是相关的手段，黑棋A、B不能两全，白大获成功。

图6:黑1接忍让，白2挡后，角部成活。

新锐围棋网 www.gochess.cn

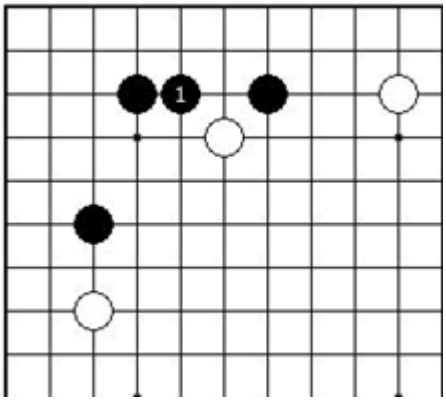

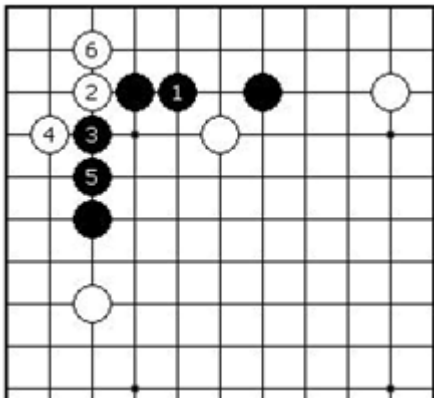

图7　　图8

图7:当初白“点”时，黑在1位并，是不想让白棋有如上利用的强手，但白棋仍有后续手段。

图8:白2托三·3是应对的好手，白4扳、6立后，角上依然能做活。

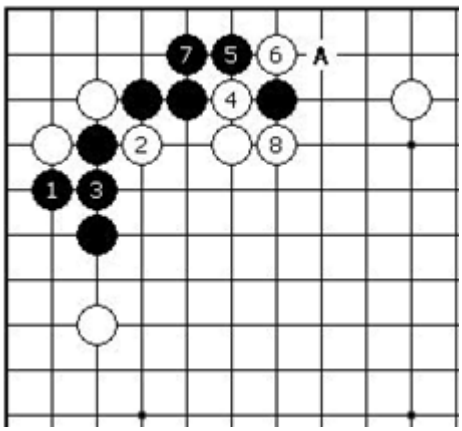

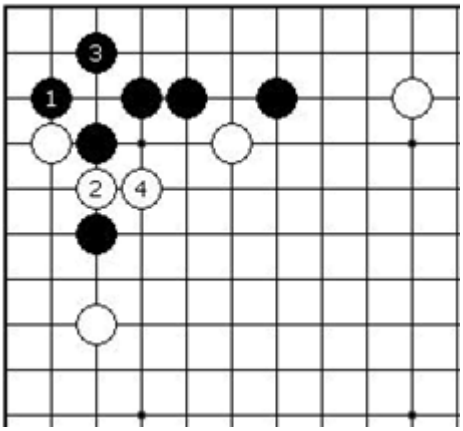

图9　　图10

图9:上图白扳时，黑1虎强硬。白2打是次序，然后4、6冲断，黑7接无奈，如A位抱吃，被白7位反打后，黑2子将被吃。至白8抱吃黑1子，被吃的白棋残子仍有余味，白棋获得成功。

图10:黑如1打吃，白2、4后，黑1子被隔开。

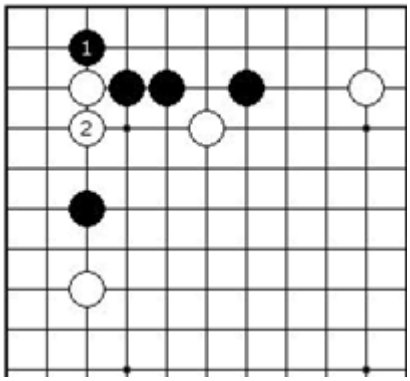

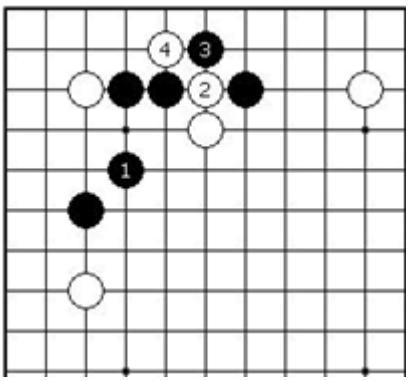

图11　　图12

图11:黑1从内扳也不行，白2长后，轻松活出。

图12:此时黑1尖的手段也不行，白2、4冲后，仍然制造出了“两头断”。

5：18目半的骗着

新锐围棋网 www.gochess.cn

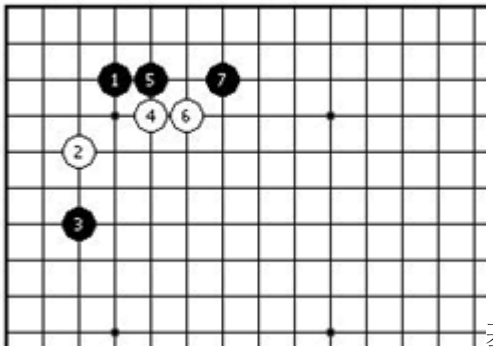

基本图

基本图：小目定式之一，白小飞挂、黑一间低夹，白飞压后，黑棋爬一手再跳出来。这是经常在实战中看到的定式。然而，在一些爱好者的对局中，也经常看到某些变化的招式，在不熟悉定式的爱好者眼中，这些偏离正常定式的招式往往就是一些骗招。

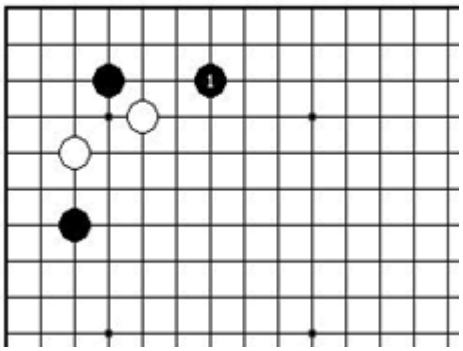

图1

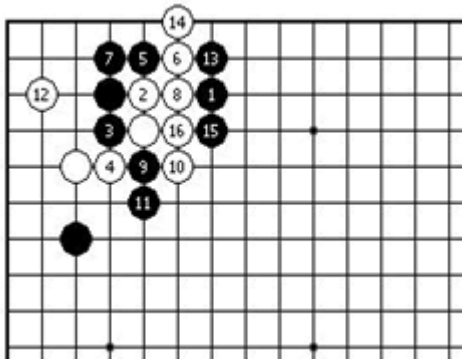

图2

图1：黑不按照定式先爬一手，而是跳二。白棋冲下去不就把角上吃掉了吗？黑棋的下法有点像不会下棋的人下出来的，有时在网络对局中，甚至怀疑是不是鼠标操作出错了。殊不知，这就是著名的“18目半的骗着”，冲吃角上这颗棋子，正中对手下怀。

图2：接下来，对于一门心思要吞吃黑棋角部的白棋来说，是一本道的下法。黑至15，黑棋不但角上不能做活，外围也似乎支离破碎了。

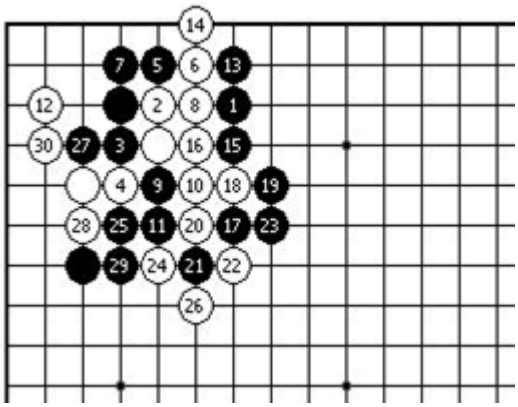

图3

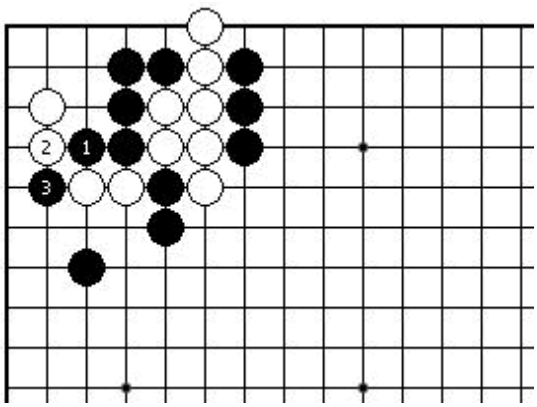

图4

图3：继续进行下去，黑17夹成为必然选择。27冲时，白不能于30位挡，但有28先打吃一手的利用，黑棋已经崩溃。看来直接于17位“枷”不成立，还得有一些准备。

图4：黑1、3冲断是为枷做准备的好手段，白棋不能抵抗。

新锐围棋网 www.gochess.cn

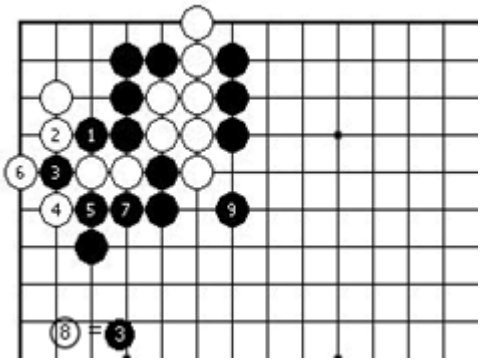

图5

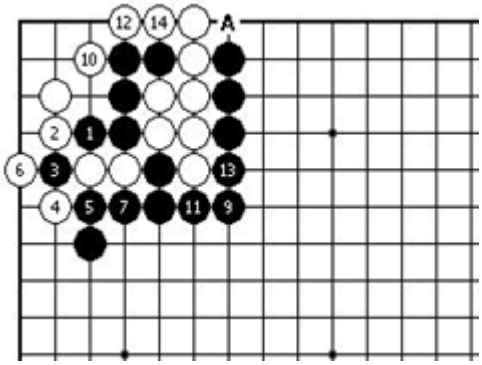

图6

图5：黑5、7打利用后，外围变得很厚，黑9的“枷”可以成立了。

图6：因白棋往外冲突围的下法不成立了，必须在角上收气。至白14，黑棋先手收紧外围，A处的先手可下可留。白棋角上目数为“18目半”，而黑棋外围价值巨大，远非白棋目数可相比。至此，“18目半的骗着”得手。

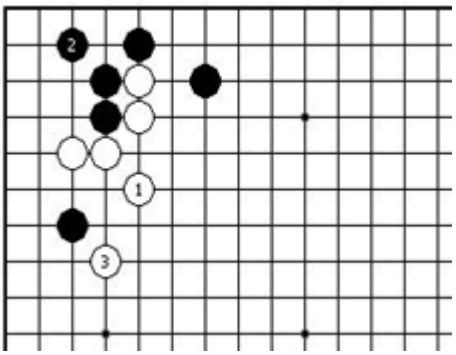

图7

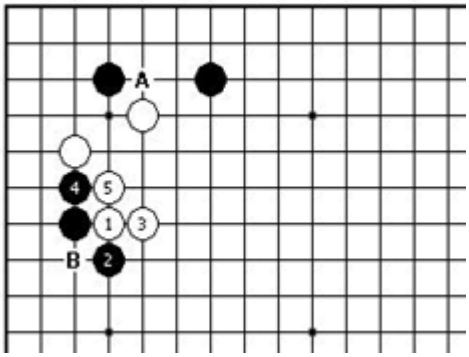

图8

图7（破解方案一）：从前面的进程看，到白棋被断后，几乎是一条直线的进行下去，没有变化可行。故而，黑棋下扳时，白可如图于1位“虎”，然后3位飞压。黑棋被压至低位，明显不利。

图8（破解方案二）：白1压也是一法，黑4长时，白5紧凑，A、B两处的断点黑棋无法两全。

6：肩冲的考验

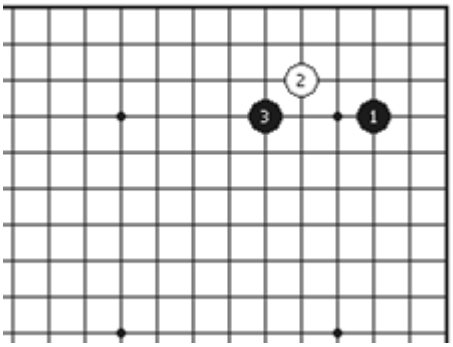

基本图

基本图：小目小飞挂角的时候，黑3采用肩冲的手段，在实战中经常能看到。严格来说，这种下法并非骗招，是某种场合下的下法，但是如果应对不当，白棋必然受到损失。具体来说，这一下法更多的是考验对手对于手筋的了解和俗手的感觉。

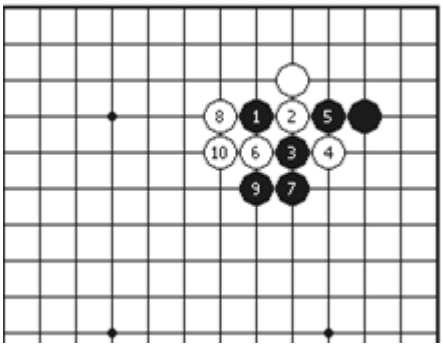

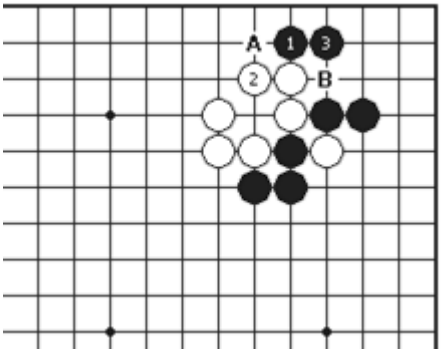

新锐围棋网 www.gochess.cn

图1　　图2

图1：白1冲是本能反应，但3扳是俗手。白8抱吃后，黑9打先利用一下。各吃一子，白棋不能认为这是两分的棋型，因为黑棋有漂亮的后续手段。

图2：接下来，黑1顶漂亮，白2提，黑3退后，获利巨大，而且非常厚。白棋反成尴尬之型。白2若走A位扳住，黑B打后脱先，虽留有黑3处的打吃，但这仅仅是一个官子的利益。

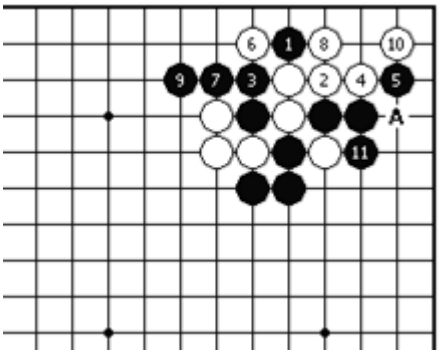

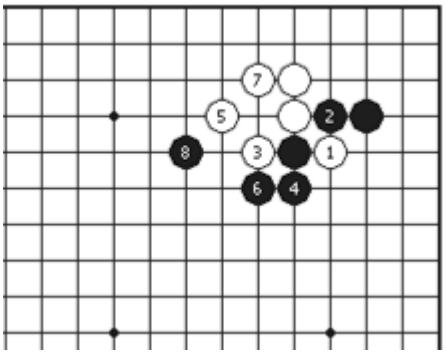

图3　　图4

图3：白2长出反击，黑3将黑子拉出，白4贴时，黑5扳强硬，白棋气紧，难以动弹。白6至10在角部成活，但中腹损失严重。飘起来的三个白子顿成鸡肋。白10若在A位先打，则又落了后手。

图4：黑6打吃，白7直接提也不好，黑8飞是型的要点，白棋局促。

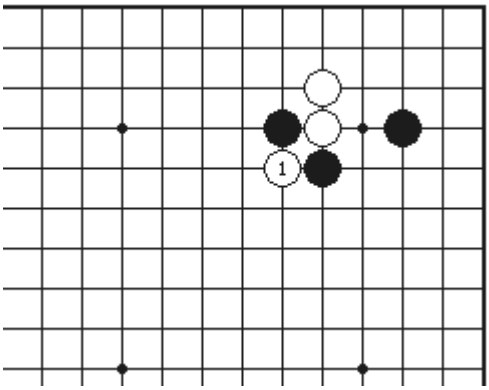

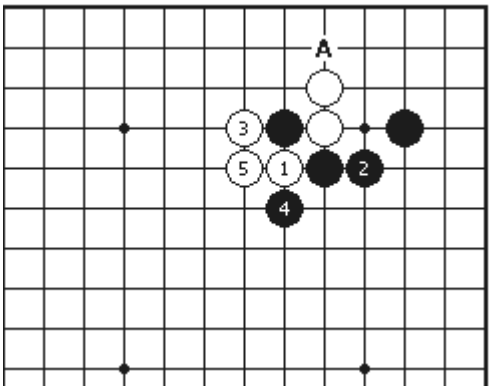

图5　　图6

图5：白1直接断是正确的应手。爱好者可好好的体会一下这样的手筋。

图6：黑2退，白3抱吃，黑4打利用一下。过程与图1似乎很相近，但有本质区别。首先，A处的托已经明显部成立了，其次，黑4一子成为软头。

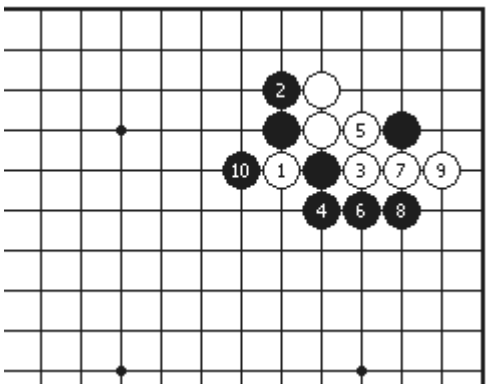

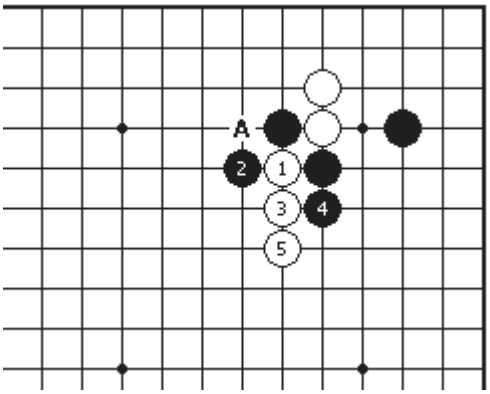

图7　　图8

图7：黑2贴反击强硬，白3、5顺势打出，然后7、9坚实的获取实地。黑10抱吃白1子，即便征子不利，白棋仍有引征手段可利用。

图8：对于征子有利的黑棋，黑2打、4贴的下法也很有力。对此白5单长很冷静，如果A位打追求味道，反容易陷入黑棋的圈套。

新锐围棋网 www.gochess.cn

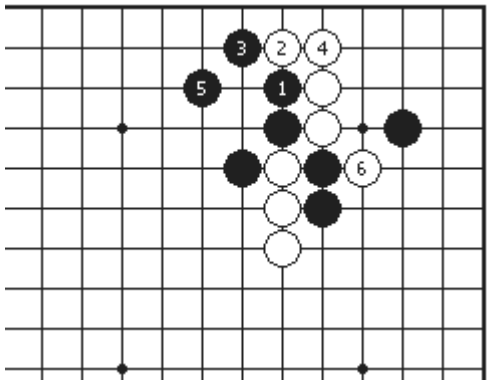

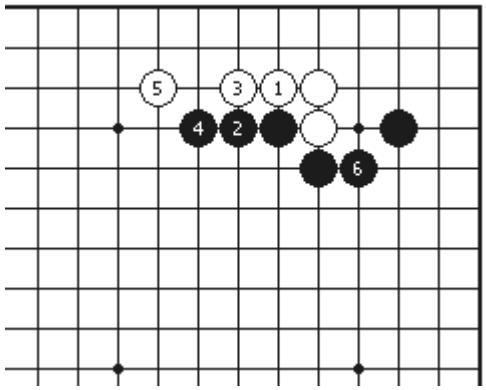

图9　　图10

图9：接下来，黑1挡紧凑，几乎是必然下法。白2、4扳粘是先手，然后6位扳出，黑棋难以抵挡。

图10：黑1拐避战太消极，至黑6退，黑棋形成厚势，达到目的。

7：愚型的骗着

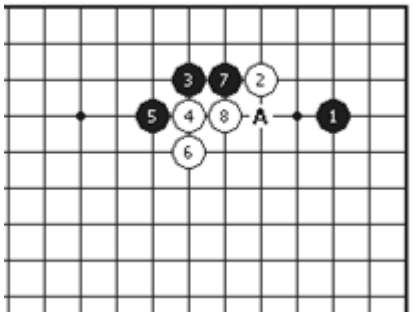

基本图

基本图：这是小目小飞挂角，一间低夹的定式。现在这种下法在职业棋手的实战中已经不常见了，但在爱好者的网络对局中经常看到。白4飞压为定式一型。白8是初学者都知道的“愚型三角”，称为俗手、恶手都不为过。但对于不熟悉这一局面变化的爱好者来说，这一手更大的作用是在于引诱对手犯更大的错误。故意露出A点的断，就看黑棋如何来处理了。

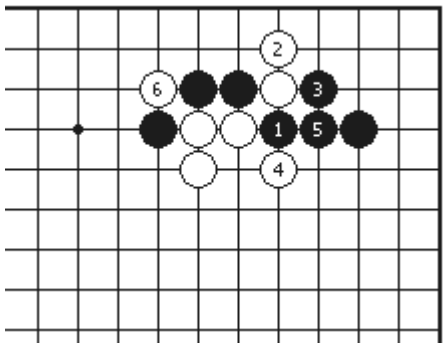

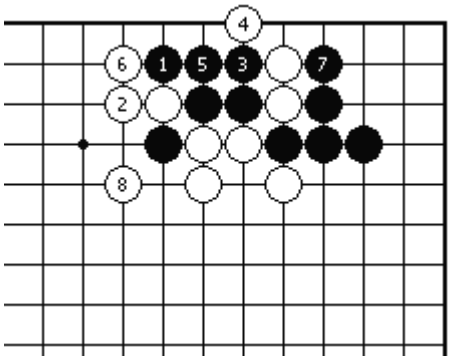

图1　　图2

图1：黑1很果断的冲击白棋的缺点，白2立，继续“诱敌深入”，黑3仍然坚决要吃，白4打利用后，白6再断上去，黑棋已成入套之型。

图2：接下来，黑1、3只能一门心思来吃这两颗白子了，至白8枷，黑棋角地似乎很大，但已不能与白棋获取的外势相提并论了。

新锐围棋网 www.gochess.cn

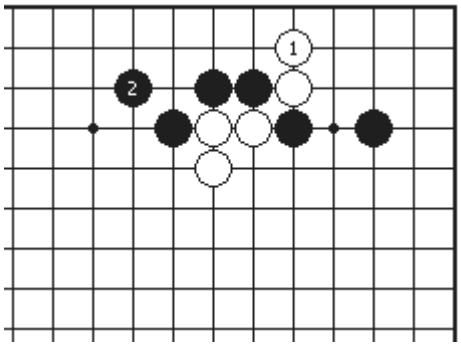

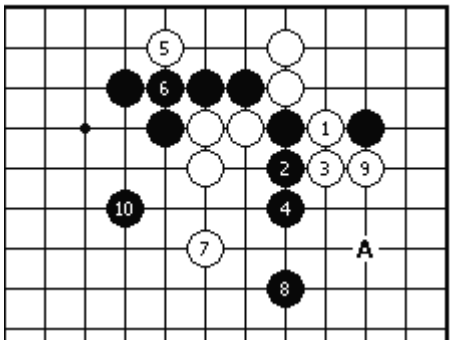

图3　　图4

图3：再往回推，白1下立时，黑2先补好这里的断点。白棋被分成相互牵连的两块，不是那么好处理。黑2不失为冷静的好手。

图4：白1打出，“兄弟打架”已经难免。黑棋只需要老老实实将自身走厚就可以了。至于白9，白棋角部获得安顿。但黑A处为先手，角部尚需要补棋。中腹一队白棋遭受攻击已经难免。布局阶段，出现这种单方面跑孤棋的局面，大大不利。

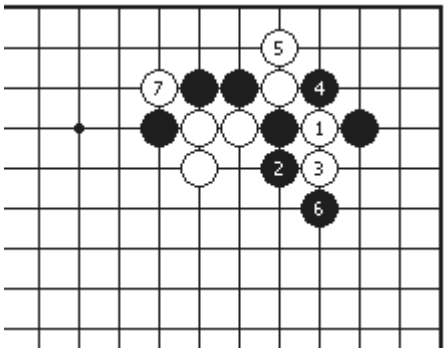

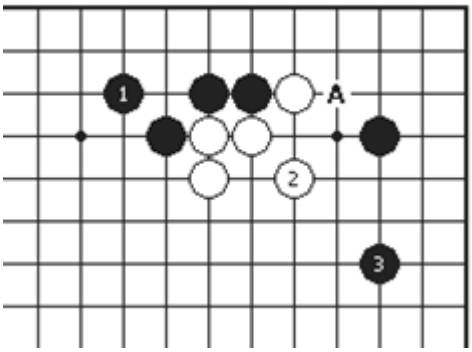

图5　　图6

图5：白1直接打，白3接着冲出来，黑4、6吃住白2子即可。白7虽也安定，但仍存在余味，黑棋应该可以满意。

图6：若讨厌断之后的种种变化，黑1简单虎住亦是一法，白2必须补断，走其他地方黑可A位联络；黑3从容拆二。黑棋两边都取得安定，可以满意。

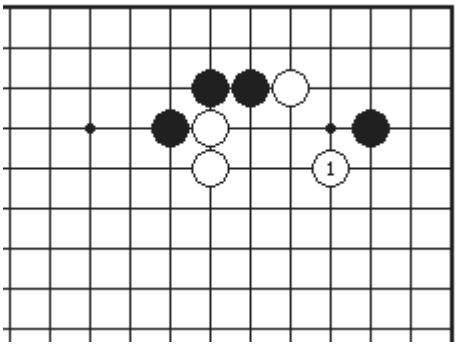

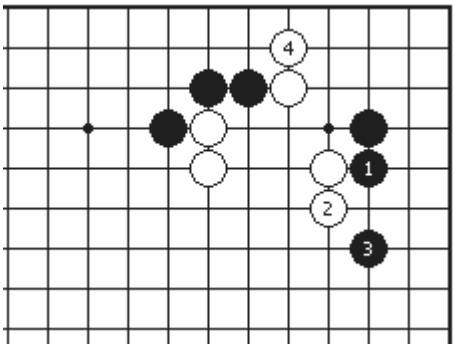

图7　　图8

图7：白棋的修正版。鉴于上述的手段，白7肩冲，再次祭出骗着。这是对黑棋的考验，如果拘于常型的下法，难免入套。

图8：黑1爬、3跳，局部仍然按照定式的招法，则正中白棋下怀，白4立，得意的等待“收成”。

新锐围棋网 www.gochess.cn

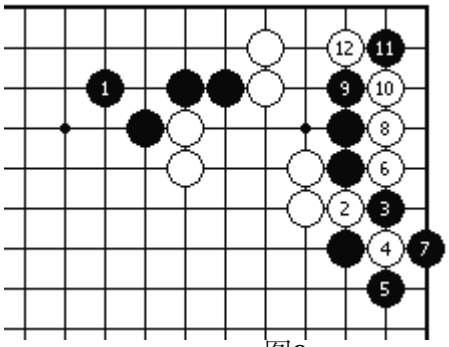

图9

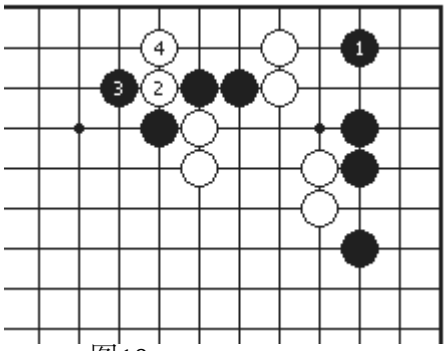

图10

图9：黑1先护住眼见的断点，白2、4冲断，至白12断，角上黑棋成“大头鬼”被吃，读者可以自行演示。

图10：黑1护住角部，白2、4断吃，白棋仍然得利。

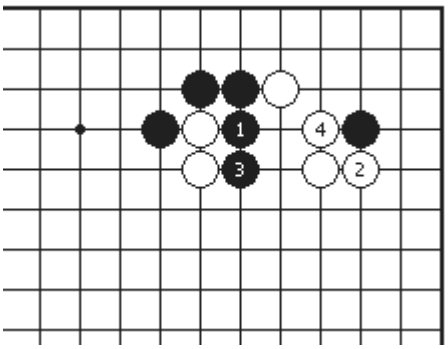

图11

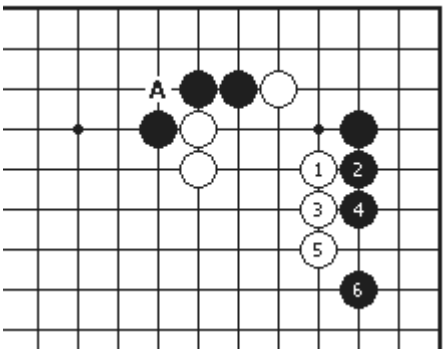

图12

图11：白1时，黑2直接冲出，白3、5牢牢吃住黑角，中腹两颗白棋已无价值。

图12：破解的诀窍在于不拘泥于定式普通的下法，黑4多爬一手，角部手段顿时消除，A处断点亦不存在。白棋厚势已无用武之地。白棋的连环骗着，后果是自身受损。

8：古老的妙手

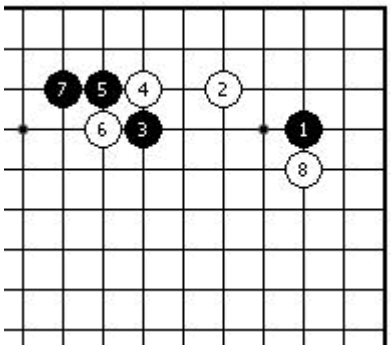

基本图

基本图：白8靠是很老的定式变招了，也是常说的“妙手”，过去认为有白8妙手的存在，这个定式对黑棋不利。后来专业棋手经过研究，想出了应对的良策，使得这个定式又有了新的发展。如此复杂的计算，对于爱好者来说，如果不了解其中的得失，是很容易吃亏的。

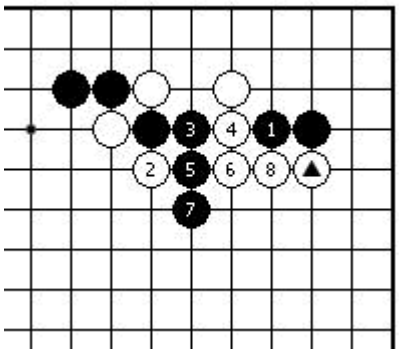

图1

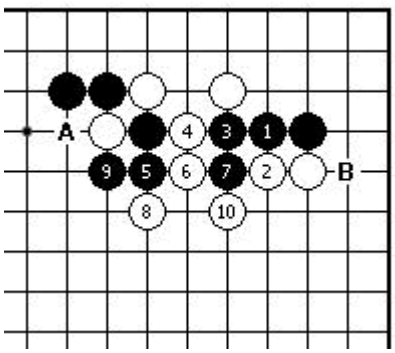

图2

1.　1　　2　6　　8　　▲

新锐围棋网 www.gochess.cn

图　黑　长是想当然的防御，但遭到白　至　的绝妙手段后，白　接，白　一子恰到好处，白起厚实且角部获利巨大。

图2.白2再贴一手亦无不可，至白8打，白10挡之后，黑棋顿时有难以收拾之感，A、两处不可两全。

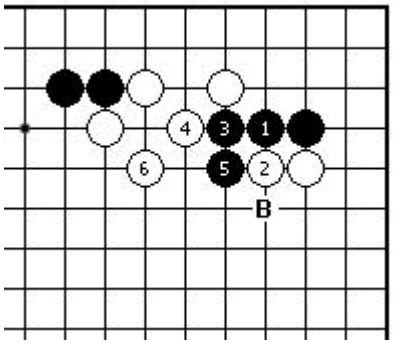

图3

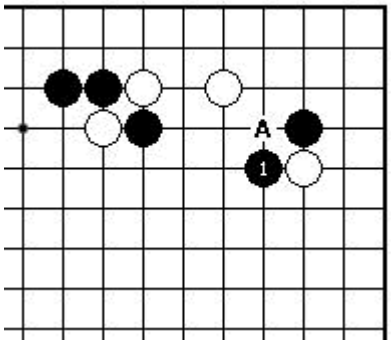

图4

图3.黑5及时回头，白6拔掉一子厚实，黑两处棋子仍然需要处理，A处若不补充将遭到白棋猛攻，而B处的扳亦是急所。黑棋依然不能满意。

图4.黑1扳反击，效果如何呢。A处的断成黑棋明显的缺点，对黑棋有何不利影响呢。

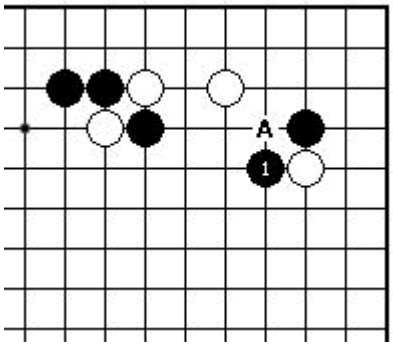

图5

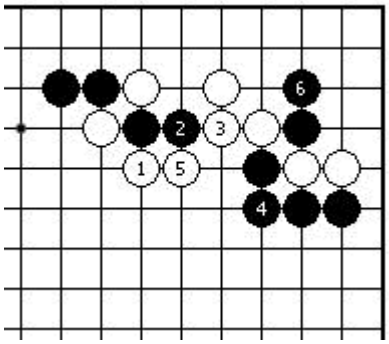

图6

图5.白2必须断，黑3、5试探性的走下去，看白棋如何应对。

图6.白1打、3团是好手筋，黑4单接是冷静的好手，白5吃住黑棋筋，但黑6长获得巨大实利，可以满意。这是双方和平相处的结果。

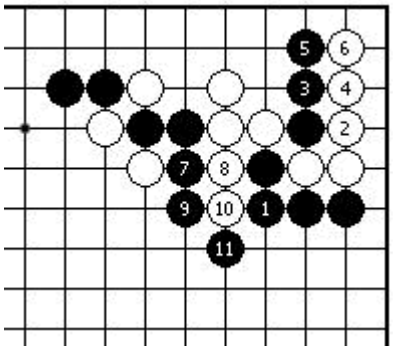

图7

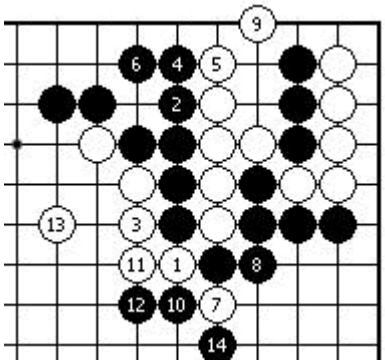

图8

图7.黑1单接时，白从2处拐打，则变得复杂起来。黑7依然冲出来，然后11位挡住。

图8.接上图，白1断必然，以下黑2、4采用弃子方案，将角上三颗黑子弃掉，白7利用后，白9补不可少。黑10打、12压后于14位抱吃，两边都处理好了。上边黑棋已无后顾之忧，右边黑棋形成厚势，而白角所得有限，中央一队难免遭受攻击。黑棋大大获利。

新锐围棋网 www.gochess.cn

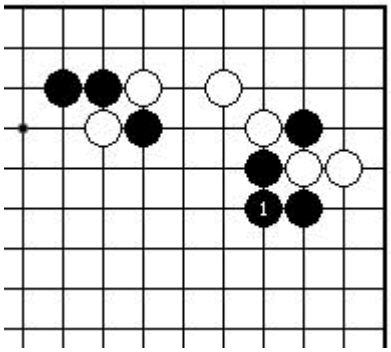

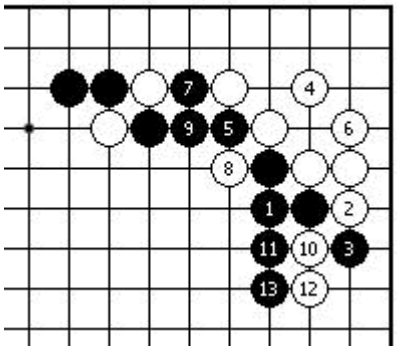

图9　　图10

图9.黑1直接粘也是一法。

图10.白2如拐，黑3挡、5打，轻松获得定型。白6提，黑7挖，白8打后争到10位的断，黑11、13顺势压过去，中腹利益巨大。

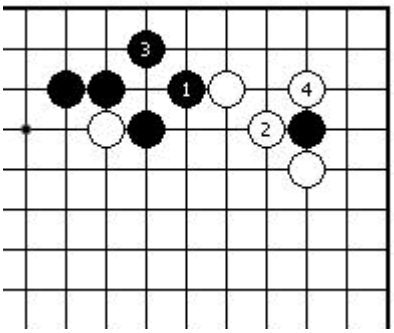

图11

图11.黑棋如求简明，直接走黑1打、3提，白则2、4抱住黑一子。这个结果黑棋稍稍吃亏，如果担心这里复杂的变化导致崩溃，这种下法多少有些无奈吧。

9：迷惑的大飞

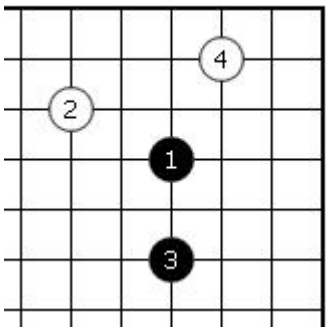

基本图

基本图：白2挂角、黑3应后，正常的下法是白棋小飞进角。本图白3走大飞，极具迷惑性。这一手也能成立？莫非定式有错？当然不是，这是典型的引诱下手上当的骗着。能否应对真确，就要看黑方对于定式的理解了。

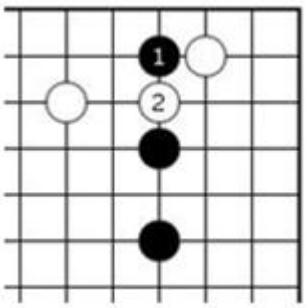

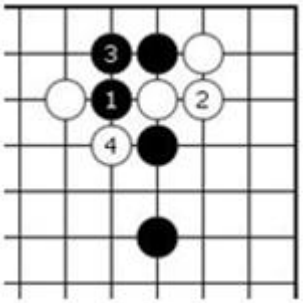

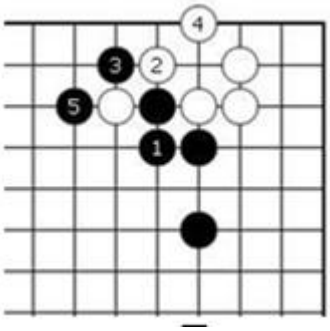

图1　　图2　　图3

图1.黑1是气合的下法，对于这种挑衅性的下法，黑棋第一感是要将白棋分开，然后进行攻击，予以“惩罚”。但白2挖之后，黑棋处理起来并不是那么的轻松。

新锐围棋网 www.gochess.cn

图2.接下来，黑1打、3接是必然的下法，黑棋坚定的将白棋断开，但没有料到自身的断点更为可怕，白4断后，黑棋顿时难以收拾。

图3.黑1粘上边如何呢。白2、4提一黑子，黑亦3、5抱吃一白子。白棋在角上获得实利极大，且是先手，对于被抱吃一子，白棋还有引征手段，黑棋显然不利。

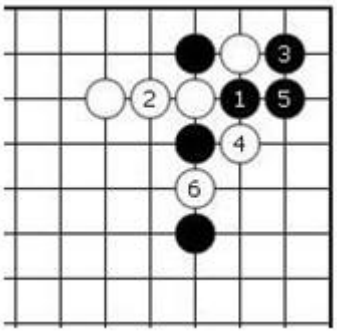

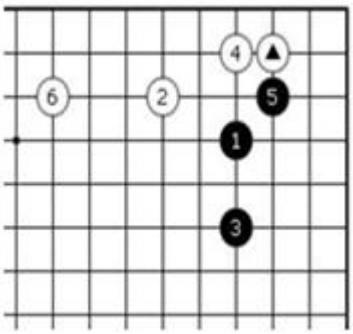

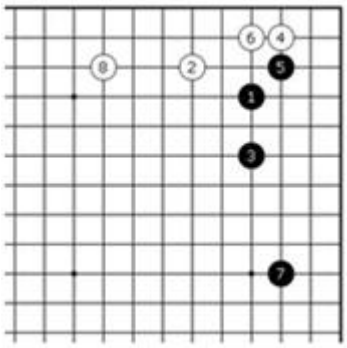

图4　　图5　　图6

图4.黑1从里边打如何呢？如图被白4、6将右边踏破，黑棋受损。

图5.在寻求正解之时，先来回顾一下定式正确的顺序：白4正常的顺序是小飞，黑5尖“三·3”后，6、7各自开拆。白▲一子的位置便是在这个场合下多出来的一步，在布局阶段，显然不会来走这一手官子。

图6.对照图4，只是顺序有所变化。我们便能寻找到对付这一骗着的正确应手。对白4的大飞，黑5走“三·3”顶，白6大概只能于图退，然后7、8各自开拆。这样便迫使白4成为并不着急的一手。

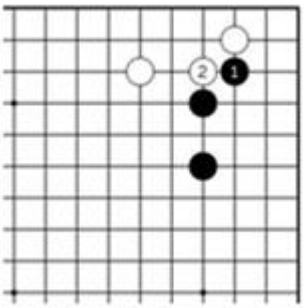

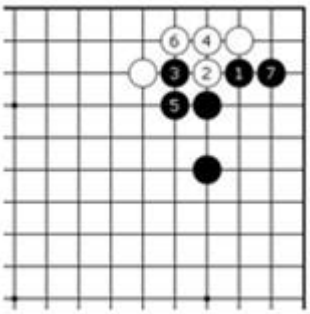

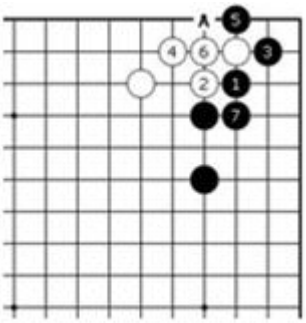

图7　　图8　　图9

图7.对于黑1的尖，白棋也准备了2恰的手段，继续诱使黑棋犯错。

图8.黑3是示弱的下法，至黑7，并未对白棋施加到压力。

图9.本图黑3毫不退让是最强的下法。如果走6位打吃，则还原成图4的结果了。另外，白6如果走A位开劫，先提劫的黑方当然欢迎了。

10:变着还是骗着

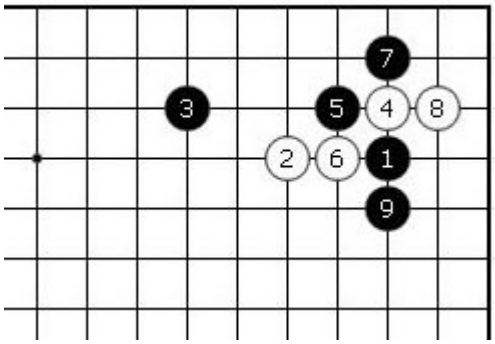

基本图

基本图：黑7的下法与常见的定式有所变化，白不能让黑于8位空提一子，必须长，于是黑9长，形成基本图。这个变化对于白棋来说，没有选择的余地。对于黑棋的分割手段，白棋必须加倍小心。

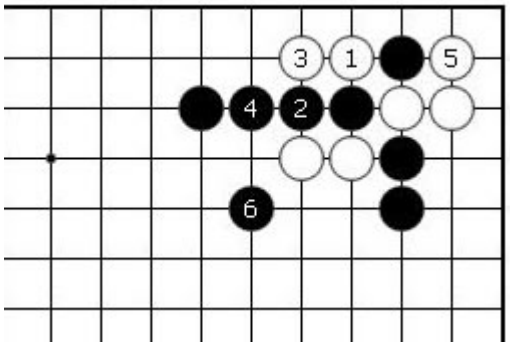

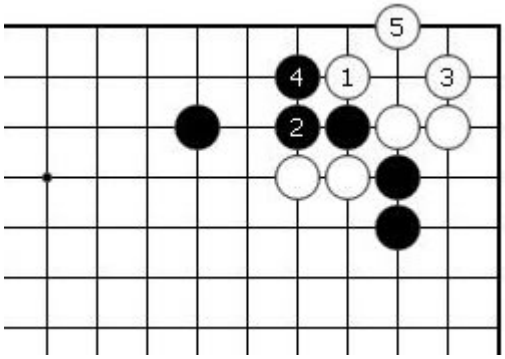

图1　　图2

图1.白1打，以下至黑6枷，白棋所得有限，远不及黑棋外势所得。对于白棋来说，这样的进行明显上当，是极坏的结果。

图2.白少打一手结果如何呢，做活角部后，中间两颗白子要处理起来依然相当困难。

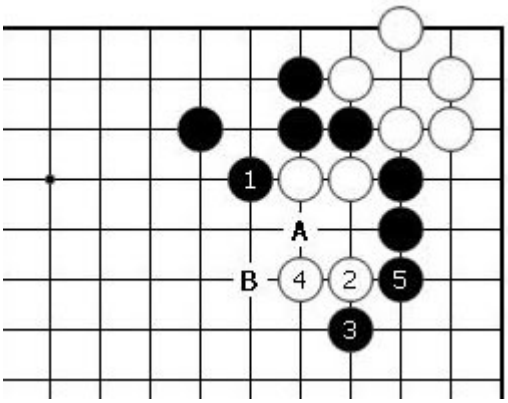

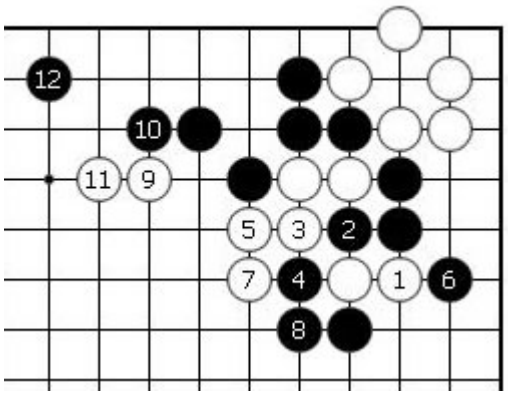

图3　　图4

图3.接上图，黑1虎开始迫击白中腹两子，白2跳时，黑3碰好手，白4并无奈，黑5挡住后，继续追击白棋。白2如忍耐在A位曲，黑根据情况，于3位飞或者B位跳，白棋窘迫。

图4.上图黑3碰时，白如在1位强行挡下，黑2以下进行至12，黑棋获利极大，白棋中腹依然薄弱。

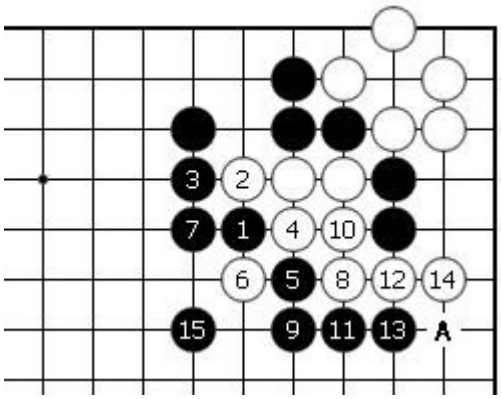

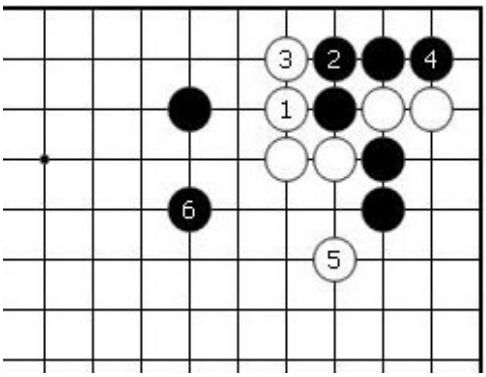

图5　　图6

图5.黑还可以采取1位虚枷的好手，白棋只有一路俗手逃出，至黑15枷，黑棋外势雄厚，这个形状与前面讲过的“十八目半的骗着”十分类似。黑15视情况也可下在A位，白棋更难堪。

图6.既然先活角不行，白1以下弃掉角上如何呢？至黑6，依然成被攻之型，而黑棋已经取得角部实利。

新锐围棋网 www.gochess.cn

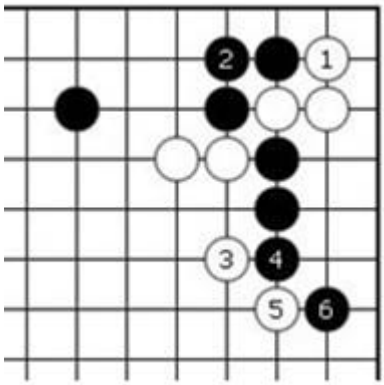

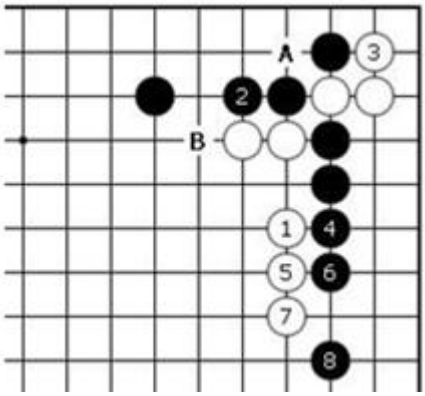

图7　　图8

图7.白1先在角上延气，然后3、5位强扳，但黑棋只需要老实应对即可坐收渔利。

图8.白1单跳，黑2托过稳重，以下至黑8，黑两边都是易处理之型，白中腹与角上都需处理，A、B不能两全。白3若于4位挡，黑走3位吃住白2子极大。

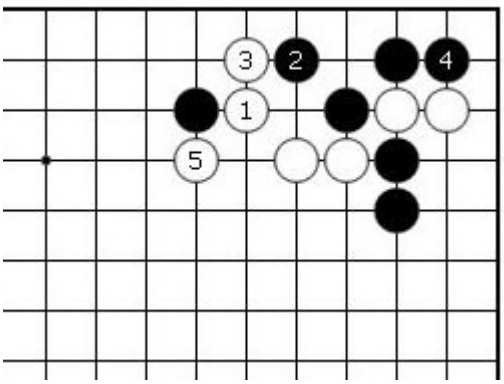

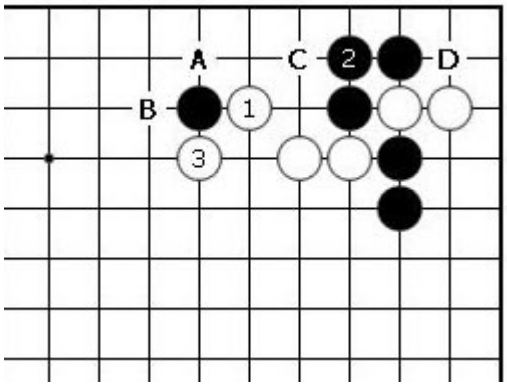

图9　　图10

图9.白1尖顶手筋，黑2补，白3挡先手，然后5位扳，白棋如愿以偿，大体两分。

图10.黑2粘强手，白3上扳或A下扳，黑均有B位伺机退的手段，白C黑D是白棋的权力，相比图9，白棋今后还有种种被利的地方，是黑稍稍有利的结果。

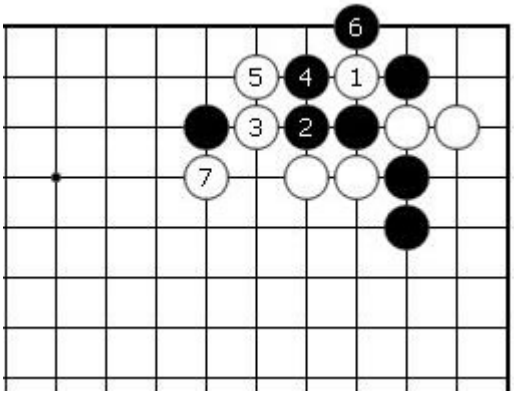

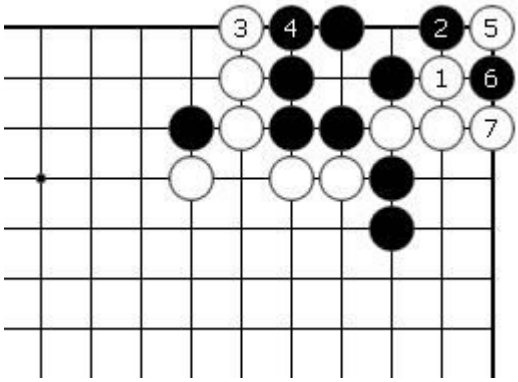

图11　　图12

图11.白棋如图兜打之后，再于5位虎，避开了上图不利的地方，这里的进行黑棋没有变化的余地，可以说这是白棋最好的下法。

图12.黑棋如脱先，接前图，白1拐，至白7形成两手劫，尽管如此，黑棋亦难以忍受。

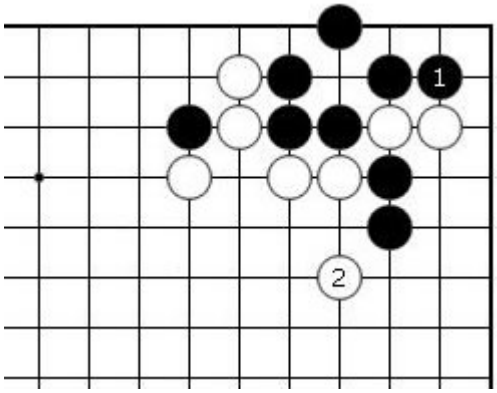

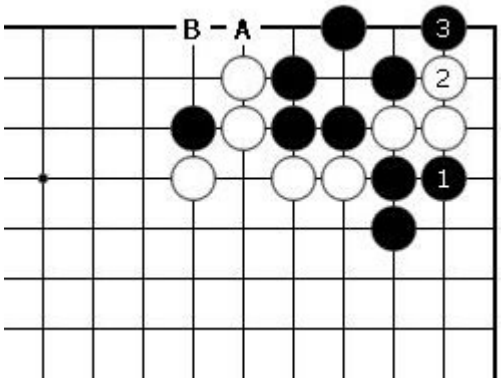

图13　　图14

图13.黑1补，白2跳严厉，白棋的优势渐渐扩大。

图14.为防止上图白2跳的好手，黑走1位挡，白2拐之后，A、B处都成了白棋的先手。正确的避开黑棋的骗着后，白棋后面就好下了。

11：见合的粘

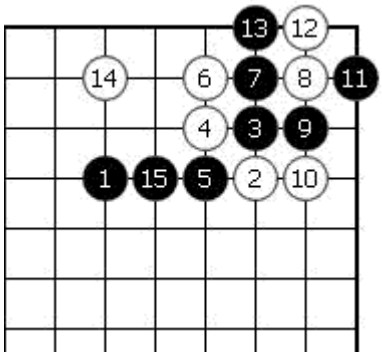

基本图

基本图：高目定式。黑15不按照定式的下法，意思是，白棋两边只能处理到一边，这样可以吃到另一边。如果能左右“见合”，当然不失为好手，白棋如何来应对呢。

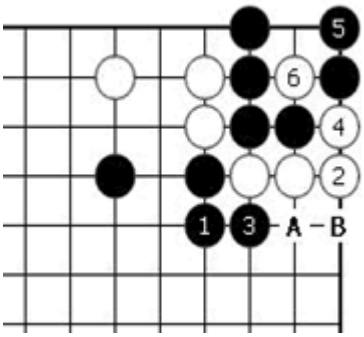

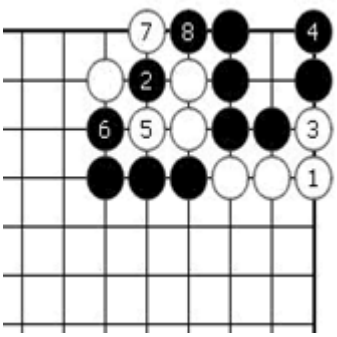

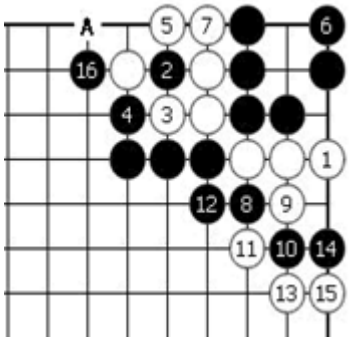

图1　　图2　　图3

图1.这是定式的下法，6扑之后，放置不走，A、B都是黑棋的先手，黑得外势。

图2.白棋如果还按照定式下立，黑4提后，白5已经不能成立，如果扑吃角上两黑子，黑走5位即可吃住白棋，白顿时崩溃。

图3.白棋及时回头，走3位提掉黑一子，黑6单提冷静，白必须补。8、10连扳，替角上黑棋延气，黑14细腻，让白棋提子后依然不活，然后走16位扳，吃住白棋。黑棋依然如愿。A位开劫太过危险，白一时找不到劫材。

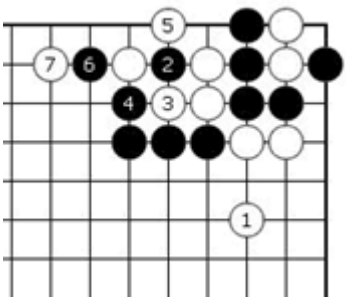

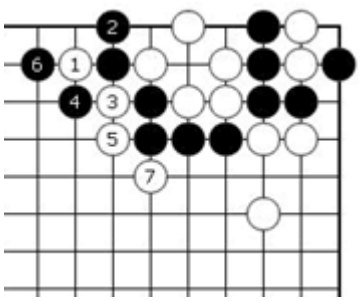

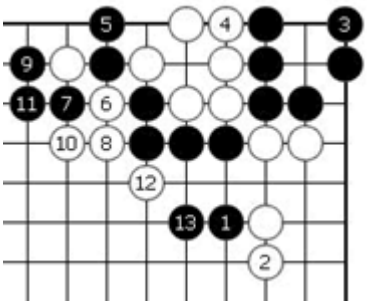

新锐围棋网 www.gochess.cn

图4　　图5　　图6

图4.白1跳，是避开黑棋意图的关键，先不能急于收气吃黑角。黑2挖以下至黑6，看似杀气黑有利，但此时白7夹正好成立。

图5.黑强行阻渡，至白7正好将黑中腹4子扳吃。

图6.黑1靠如能成立，白12扳时，正好起到接应作用。

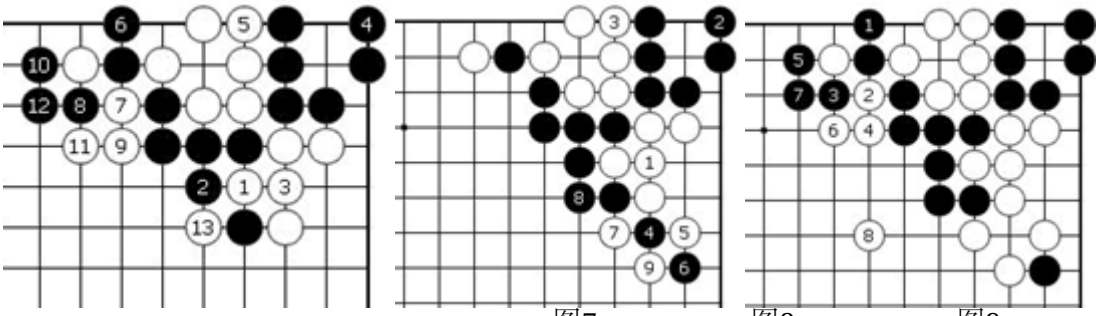

图7　　图8　　图9

图7.白1、3挖粘可以避开黑棋的目的，至13黑棋被征吃掉。

图8.4、6继续用强，连扳，白无须担心黑棋的手段，白7、9顺势将黑一子拔起即可。

图9.　接上图，黑1下立后，白2、4、6利用之后，白8先手虚枷，白棋获得雄厚外势，右边的实利亦有所得，黑棋不利。

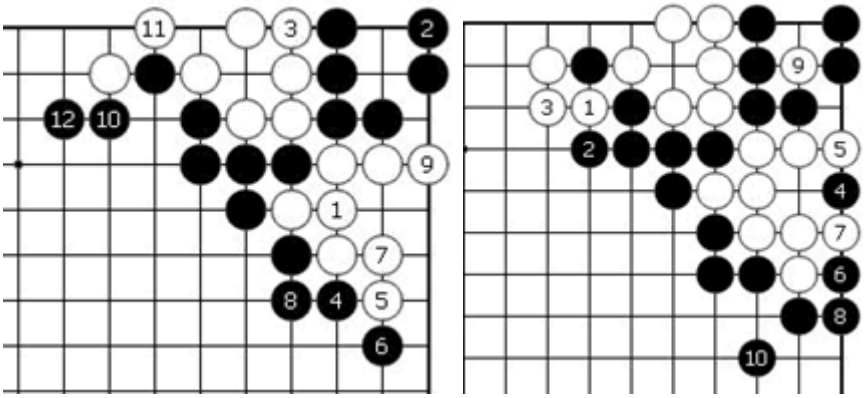

图10　　图11

图10.连扳时，白棋如果害怕上边被吃而退缩，至黑12，白棋被压缩在地位，角部还必须收气吃，所的有限，明显被利。

图11.白不走5位下立而走1位补。至黑10止，形成公活。白棋仅仅成了几目棋，而黑棋外势庞大。白明显吃亏。

12：贪婪的着法

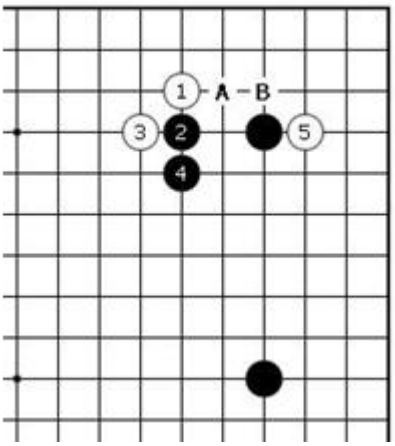

基本图

基本图：在黑有右边星位一子配合的阵势下，白1从这边挂比较常见，黑2、4采用压长定式。白常见下法是于A、B处着子，但是白既想从上边取得利益，又担心右边黑棋阵势，故而走5位托。这是一个贪婪的构想，黑棋只要应对得当，白棋的构想便会顾此失彼。

新锐围棋网 www.gochess.cn

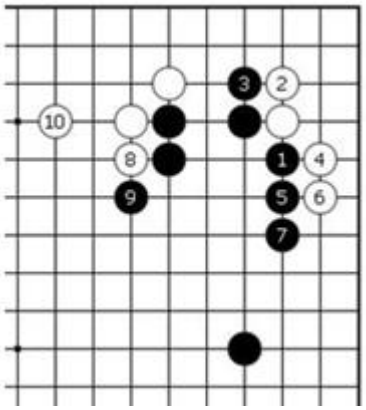

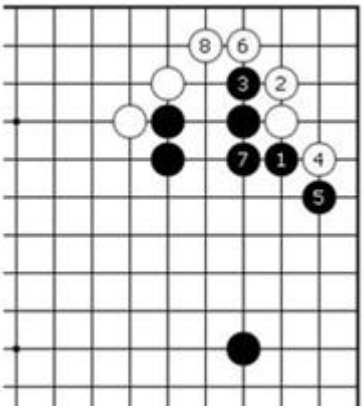

图1　　图2

图1.黑1扳，是看重右边模样的下法，白2退，诱使黑3挡，至白6先手取得角上实地，然后走8、10安定左边。黑棋棋形狭窄、重复，明显是上当之型。

图2.黑5连扳，也不能解决问题。白6、8安然渡过，与正常定式相比，最大限度的掏取了黑角。

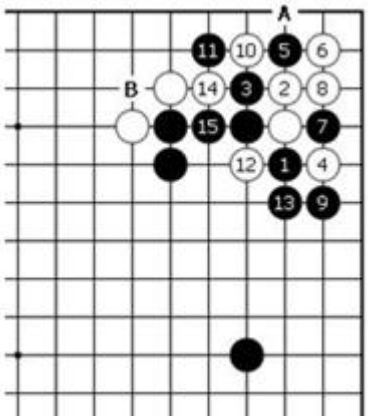

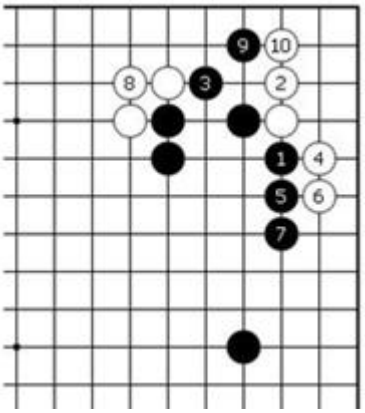

图3　　图4

图3.黑5扳，强手，有力的破坏了白棋的意图。至黑15，白若A位提，黑B断打后征吃白一子，白棋实地所得有限，黑棋外势庞大。黑棋成功之型。

图4.黑3直接虎，白4、6掏空后，于8位粘，黑棋仍无所得。

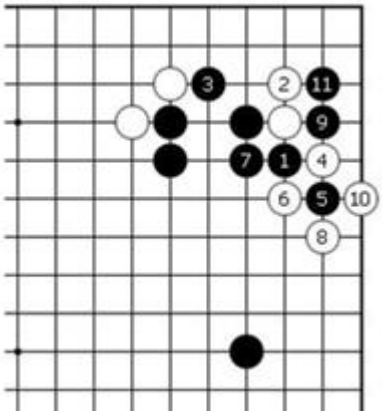

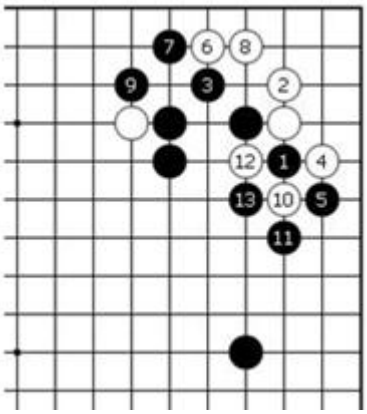

图5　　图6

图5.黑5连扳，白6、8打拔无谋，黑9、11吃掉角上白2子，白左右都忙于处理。

图6.白走6、8定型，是看重右边的分割，但白10打时，黑有11、13的纠缠手段，白棋难以处理。

新锐围棋网 www.gochess.cn

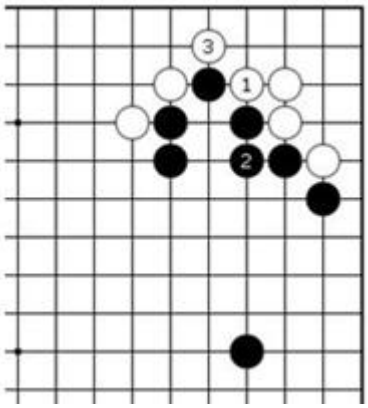

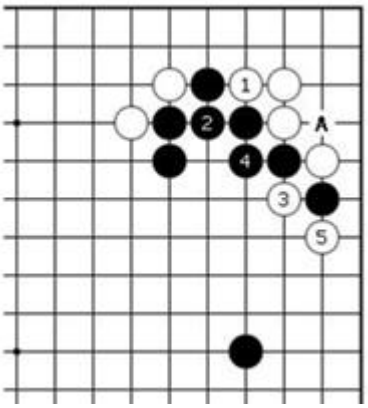

图7　　图8

图7.以上的不利结果，使得白1手筋得以产生。黑2防止双打，白3顺利渡过。

图8.黑2粘在这里阻渡，白3、5打拔一子，由于白1的存在，黑A位的断打不能吃掉角上白子。

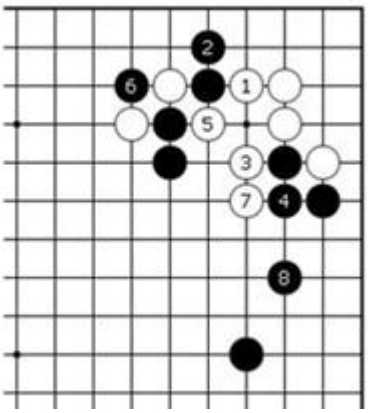

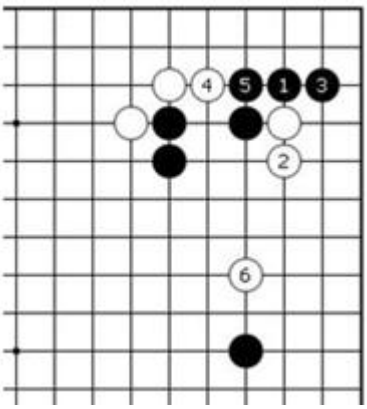

图9　　图10

图9.黑2立坚决阻渡，白3、5打拔一子，黑6、8安定左右，黑左右都得到了处理，白局部尚未净活。黑棋满意之型。

图10.黑1走内侧扳，是以进攻为目的的着手，黑3立是攻击要点，至白6，白虽两边都走到了，但两边都是被攻之型，黑棋可下。

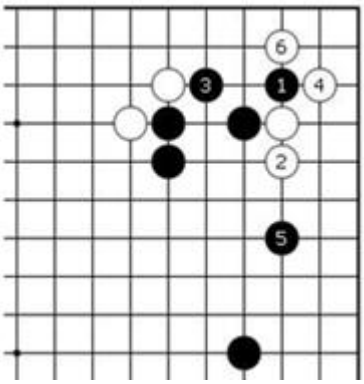

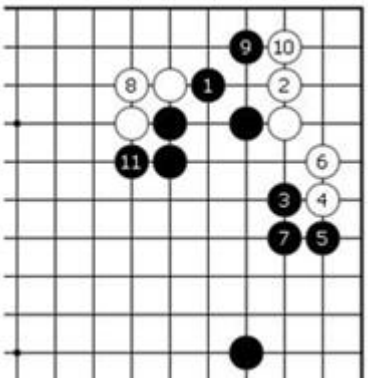

图11　　图12

图11.黑3如走这儿虎，就成了半途中途之招，白4扳之后，黑5、6不可兼得。这是白棋满意的结果。

图12.黑1直接虎，至11的结果，与4图类似，但相比之心却有很大不同，本图黑棋的效率要高很多。

新锐围棋网 www.gochess.cn

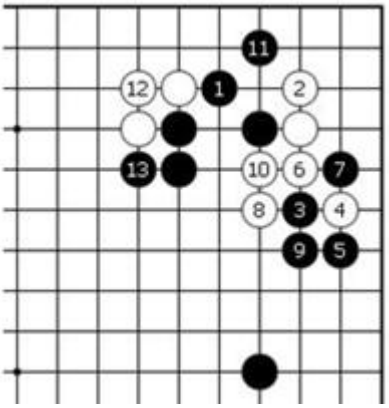

图13

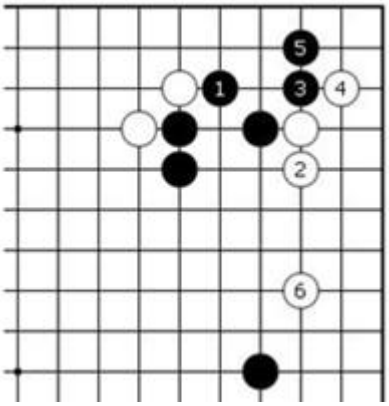

图14

图13.白6、8强行打出，黑11、13占据要塞，白成左右奔波之型。
图14.黑1虎时，白2长在这边，黑3扳上当，与图11大同小异。

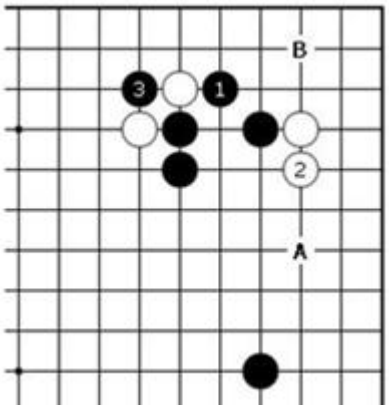

图15

图15.黑3打冷静，保留A、B处的攻击。白棋若拆二安定，黑可脱先他投。

13：令人讨厌的靠

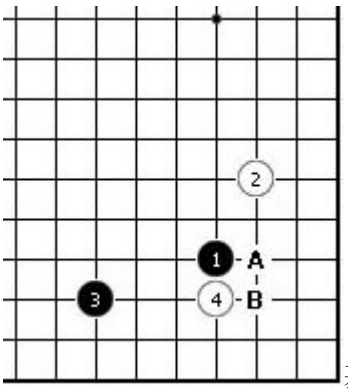

基本图

基本图：黑1至3是常见的定式着法。白4普通在A、B等处行棋，图中白4靠在这个地方，是针对黑3大飞的骗着，在让子棋中经常会出现这样的着法，不明就里的爱好者总是容易上当受骗。

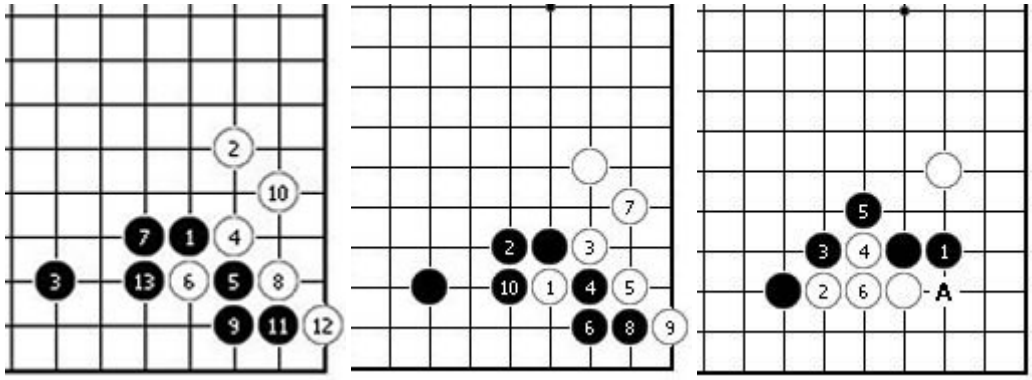

图1　　图2　　图3

图1.先来看看普通情况下，定式的进行。不上当的最低标准，是能够回复到定式的结果。
图2.变换行棋次序，对白1的靠，黑2冷静的长，白如果走4位长，就形成了直接点“三·3”的定式还原，走图中3位扳，至黑10止，与定式结果一样，只是改变了行气的次序。
图3.次序的改变，尤其是产生了骗着，总是想惩罚一下的，黑棋对图2的结果不满，走1位立，坚决的隔断白棋。同样的，白走A位则还原成直接点“三·3”的定式了，白棋不满意这样缩在角部的下法。白2靠是手筋，至6后，问题再次抛到黑棋这边。下一手至关重要，如果下错了，白棋的骗着得逞。

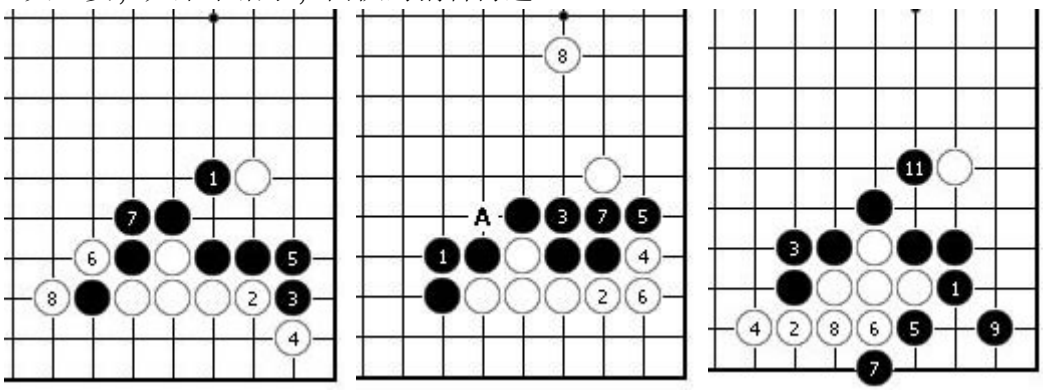

图4　　图5　　图6

图4.黑1先护住这边的断点，同时钳制上边白1子，是普通的构思。白2爬是有力的手段，至白8止，白棋明显有利。
图5.鉴于上图的不满，黑1粘在这边，白2仍然爬，以下至白8，白棋夺得角部实地，黑棋厚势受到白8的限制，还留有A位断点的味道，依然是黑棋不能接受的结果。
图6.从上面的变化，可以看出“三·3”的要点是白棋得以成功的关键，因而，黑1先抢占这里。白3子气紧，无暇来追究黑棋的断点，白2、4出头，黑5、7利用后，9位守住角部，白10飞出安定，黑11厚实的补一手。显然，这是黑棋有利的结果。

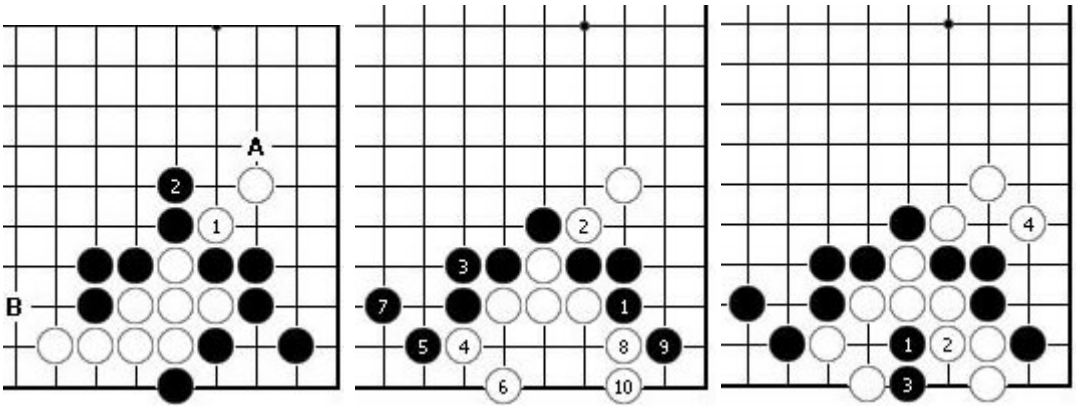

图7　　图8　　图9

图7.白走这里强行分断黑棋危险，黑简单一长，白棋顿时A、B难以兼顾。
图8.白2赶在这个时候下手又如何呢。黑3粘必然，以下至白10。又轮到黑棋来计算了。
图9.黑1点入，强行杀棋，白2、黑3后，白4尖，黑气怎么也不够了。在对局中，这种地方尤其要多计算，不能光看到对手的缺陷而不顾及自身安危。

新锐围棋网 www.gochess.cn

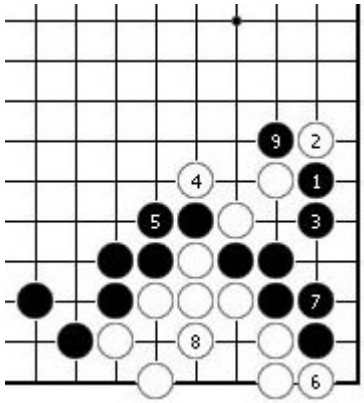

图10.黑1、3托退，先安定自身，白6是做活前的利用，同时使得黑棋局部未能净活，但无论如何，白8回补做活是必须的，黑9断后，白棋忙于处理，黑断然优势。

14：两靠的扰乱战法

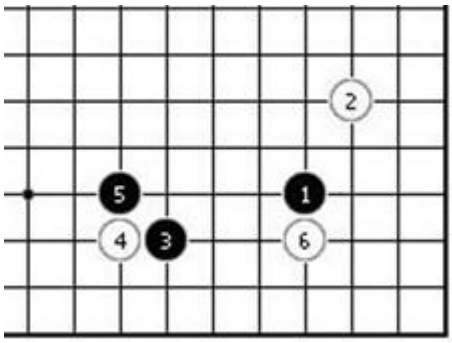

基本图

基本图：与上期的下法有所不同的是，白棋先进行了白4与黑5的交换，然后在走白6位靠。这是白棋的修正下法，使得白棋左右都有所接应，意在扰乱黑棋的思路。当然，这也是骗着。

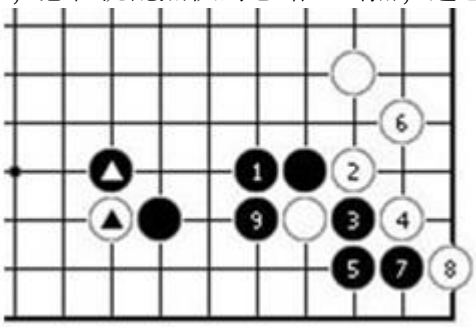

图1

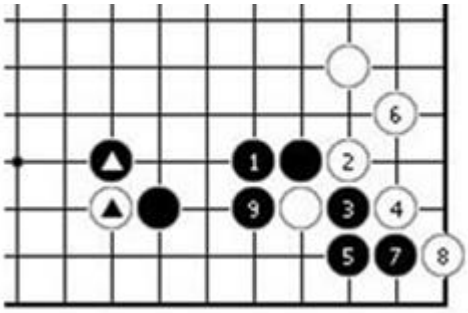

图2

图1.依然采用“定式复原”的思路，黑走1位长，以下至黑9，与定式有着次序的不同，形状完全一样，但这次有了黑白标△两子的交换，显然白棋吃亏。

图2.白2的扳，是利用之前的交换后的骗着，黑棋的应对必须小心，不能走成重复之型，注意子效。

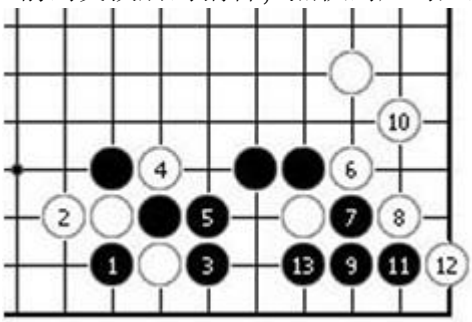

图3

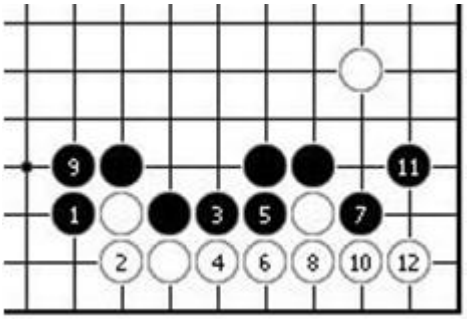

图4

图3.黑1、3吃住白一子，以下进行至黑13，黑棋成重复之型，子效极低，且外围一子被断成，处理不处理难做决定。

图4.鉴于上图的问题，黑1走这里下，一路下来至白12，白棋处于二路低位爬行的形状，黑棋爽快之极。

新锐围棋网 www.gochess.cn

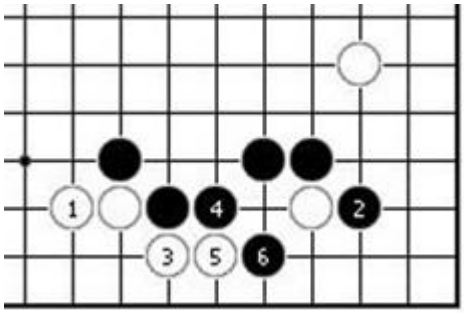

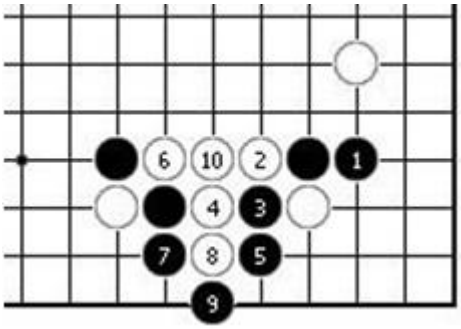

图5　　图6

图5.不能让黑棋拍到这里，白1先长，黑2扳是冷静的好手，至黑6挡，黑棋获取实利且非常坚实，白棋左右都需处理。
图6.黑1立是最坏的结果，白棋之前的交换恰到好处。至白10后，黑棋陷入困境。

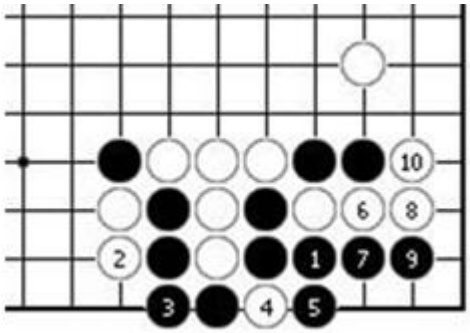

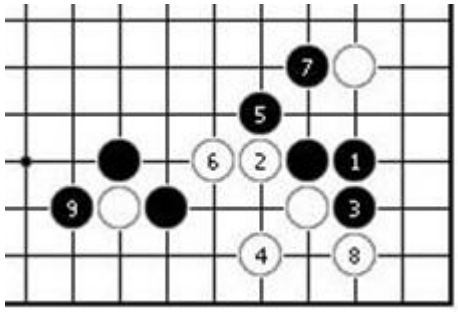

图7　　图8

图7.黑棋走这边吃，白2先打是次序，然后行棋至白10，黑2子被吃，白2两子还有活力，黑棋几近崩溃。
图8.跟上期一样，黑3走“三·3”要塞，以下至黑9抱吃一子，这个结果黑棋可以接受。

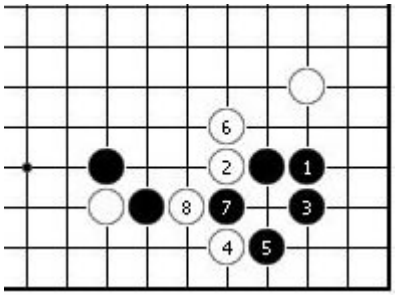

图9

图9.对白4的虎，黑5打俗手，白6长出，然后走8位顽强做劫，黑棋明显负担沉重，有些吃不消。

15：先靠的骗招

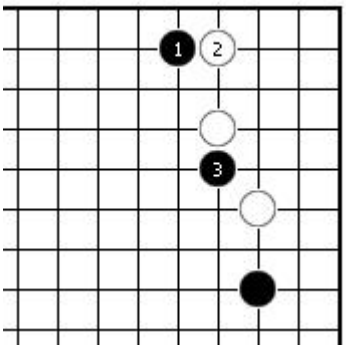

基本图

基本图：白棋小飞守角,黑1从这里着手是常见的手段,对于白2的靠,黑3是让子棋里经常看到的骗着,白棋如果亦趋亦步的应,则难免被黑棋利用。

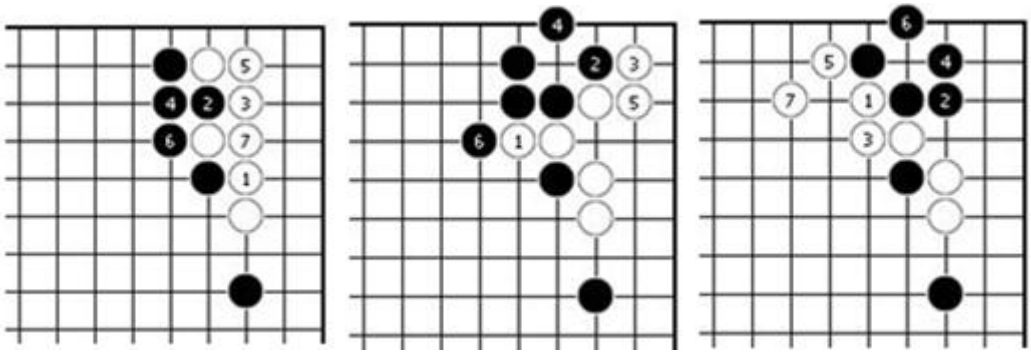

图1　　图2　　图3

图1.白1老老实实的挡住，黑2挖是预谋的手段，白3、5是必须接受的结果，黑6的打使得白棋成为凝形，黑棋在这里得到了充分的利用，这是典型的白棋上当的结果。

图2.不甘被黑棋在这里大，白1冲出，被黑2、4抢得实地，再被黑6扳，白棋显得不满足。

图3.再往前回溯，白1从这里反击，至白7的结果，黑棋没有选择余地，至白7补，黑虽然夺得了角地，但白棋的外势足以弥补。

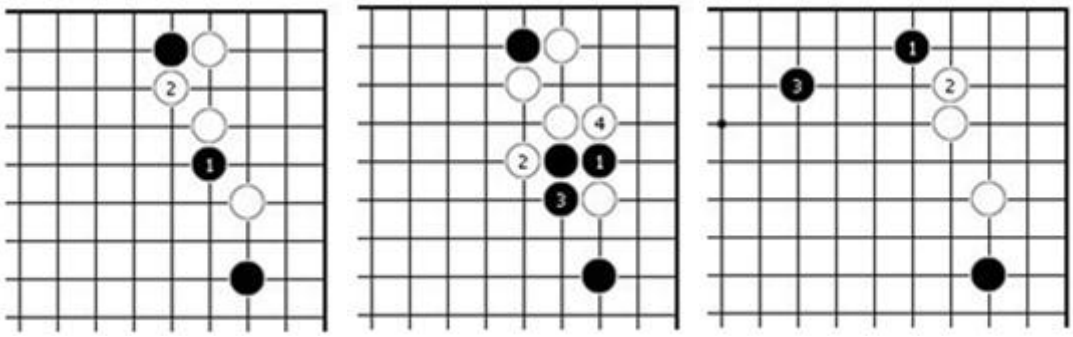

图4　　图5　　图6

图4.黑1靠时，白2直接反击也是一法，这是很简明的反击手段。

图5.接下来，黑1下立是其权利，白2、4牢固的守住角地，保住实力，在上边的发展上，亦具有不错的厚味，这是白棋不错的结果。

图6.回到最初，对于黑棋的侵消，白2应也是坚实简明的对策，白棋采用这样的应对，黑棋显得无趣，而白棋则显得恰到好处。

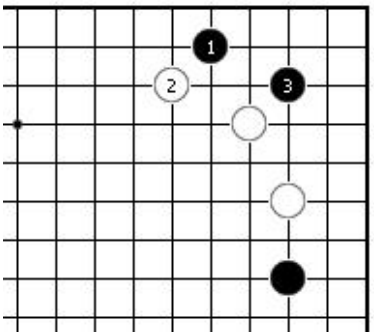

图7

图7.根据实际情况，白2飞压也是一策，但被黑3点“三·3”之后，如果既得实地又干净活出的手段，白棋有点难受。