围棋吃子技巧

日本棋圣　小林光一　著

刘开会　宋子彬　译

安徽科学技术出版社

责任编辑：杨家骝

封面设计：龚　彬

围棋吃子技巧

日本棋圣　小林光一　著

刘开会　宋子彬　译

安徽科学技术出版社出版

（合肥市回龙桥路1号）

新华书店经销　巢湖地区印刷厂印刷

*

开本：787×1092　1/32　印张：7　字数：150,000

1987年3月第1版　　1987年3月第1次印刷

印数：00,001—60,000

统一书号：17200·104　　定价：1.30元

ISBN7-5337-0071-6/Z·6

前　言

吃子，的确是一件愉快的事。由于这种感情是出自人的本能，因此，无论是专业棋手还是业余棋手都无法否认有这种欲望。然而，因为有对手存在，棋子就不会简单地被您吃掉。

这是一本专门讨论如何吃子的教程。吃子，当然是指吃那些属于敌方“棋筋”的棋子。合理的且理论上成立的吃法叫做“手筋”。由于棋形千差万别，故要具体情况具体对待。

虽然本书将枷、征子、倒扑、接不归作为主要内容，但是因为这些内容多少都与不入子有关，所以就把这方面的手筋结合起来讲了。当然，这并不是说哪个手筋重要，哪个手筋不重要，而是都很重要。

在阅读本书的过程中，读者会发现，加以区别的手筋其出处都是有联系的，所谓棋理正是如此。希望读者认真观察书中介绍的棋形，记住吃子的手筋。

日本棋圣　小林光一

目　录

译者的话
前　言
第一章　枷……1
第二章　征子……15
第三章　倒扑……42
第四章　吃接不归……60
第五章　不入子……84
第六章　棋力测试36题……144
日本棋圣小林光一简介……217

第一章　枷

第一型（黑先）

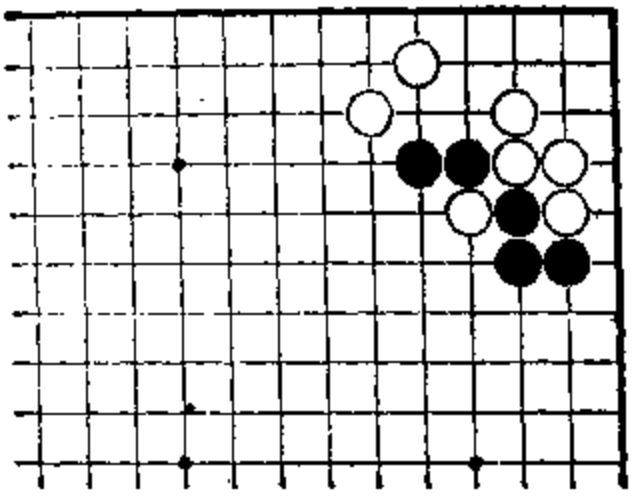

作为吃子的手筋，这是最简单的形，至于怎么下，是显而易见的。

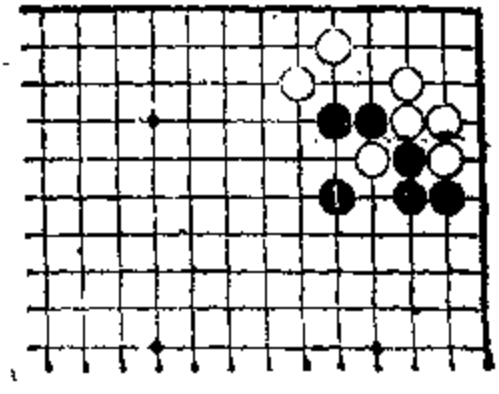

图 1

图1（单纯枷）　黑1枷这应该是任何人都知道的。这样一来，白的棋筋就不能动。由于是单纯的型，故也可称为单纯枷。

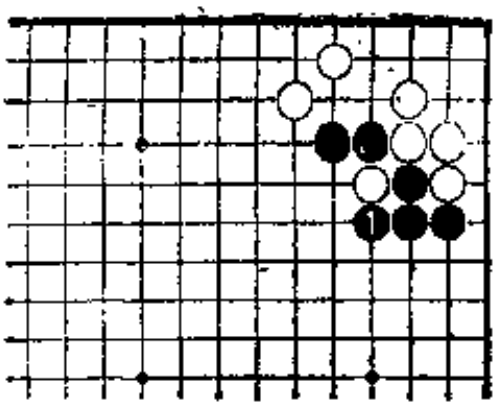

图 2

图 2（征子） 征子如果成立，也可用黑1来吃子。然而会带来引征等麻烦，故不能说此着是高明的。

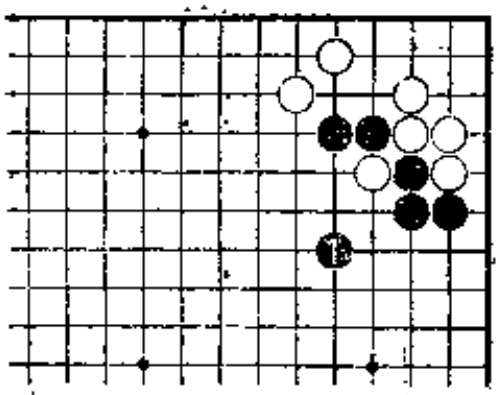

图 3

图3（飞枷） 也有走黑1罩的，这叫做飞枷。但这一手总好象是意在向中腹活动。

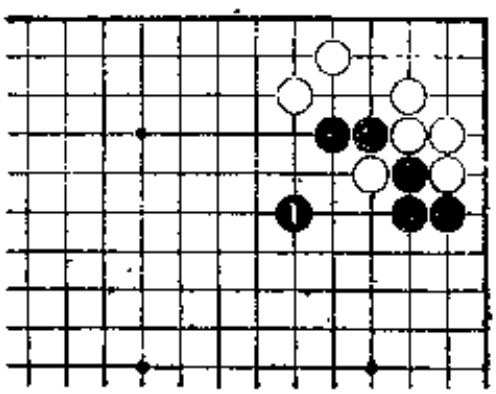

图 4

图 4（相同） 方向虽不同，但这同样是飞枷，意图也相同。

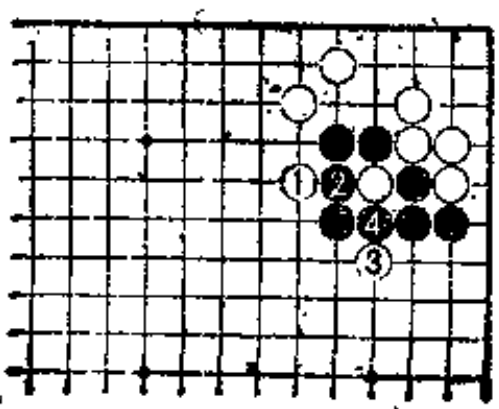

图 5

图 5（两手先手） 若单纯枷，白1、3均是先手，除此以外没有什么不好，但如果白有利用1、3两子的时机，那就另当别论了。

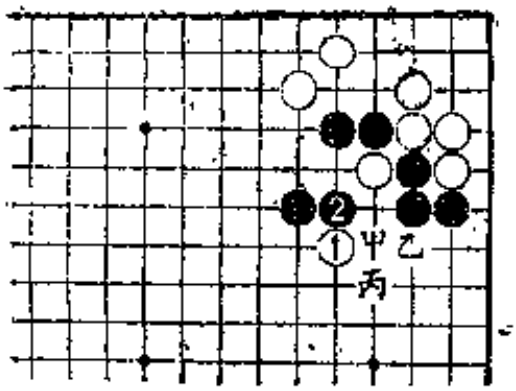

图 6

图 6（余味） 若飞枷，白1黑后2，白还有甲、乙、丙三点利用的余味。

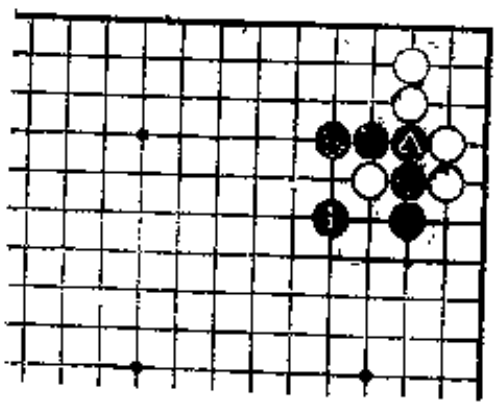

图 7

图7（可笑） 虽说是吃子，但由于是被▲相连的形，所以，黑1不能叫做枷，因为吃的是废子。吃“棋筋”才是“手筋”，吃废子是胡闹。

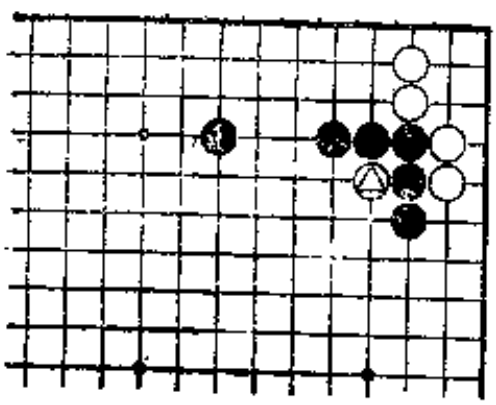

图 8

图8（大场） 在这种情况下，当然可以不必考虑△一子，一般是走黑1等位占领大场。

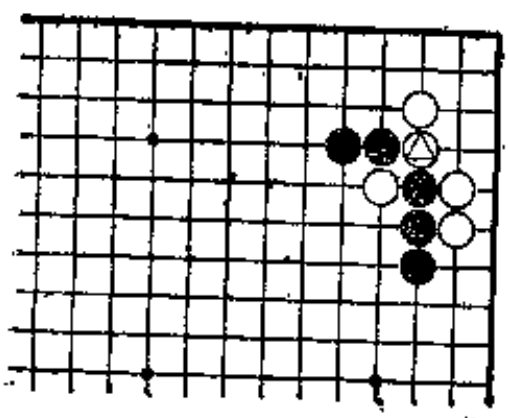

图 9

图9（棋筋） 由于△一子将黑棋断开，故白方此子是棋筋。

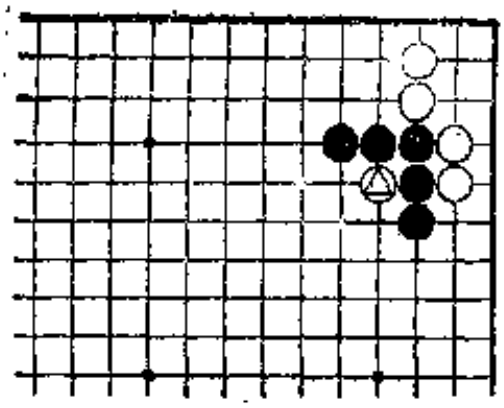

图10

图10（废子） 由于没将黑棋断开，故此△子是废子。所谓棋筋是“战斗的棋子”，是对对方具有潜在威胁的棋子。所谓废子，不进入官子就没有价值。区别这一点是非常重要的。

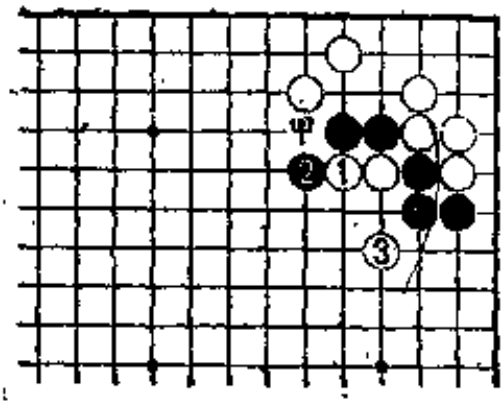

图11

图11（活动） 黑若脱手，白就1位活动。黑2时，白3跳，产生甲位断点，黑无法周旋，不能两全。

这就是被称为棋筋的缘故。

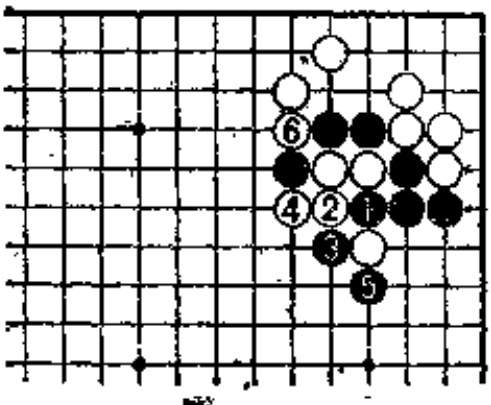

图12

图12（严重） 对此，若黑1、3冲断，黑5打吃的话，虽右边能摆脱困境，但被白6断开，上边变得严重。这就是棋筋对子对方具有的潜在的。

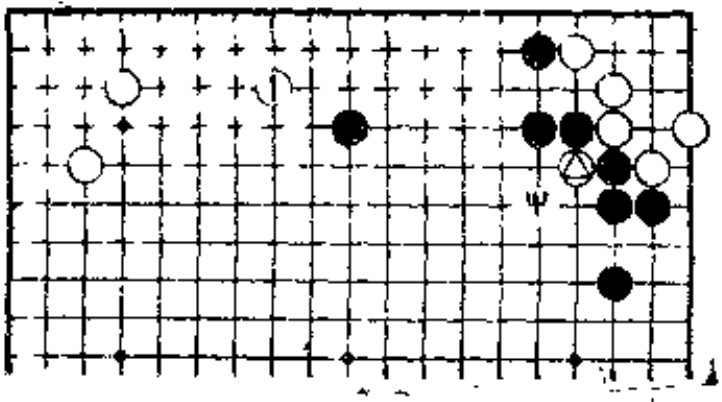

图13

图13（棋筋吗？） 此种图形应如何处理？黑虽被△断开，但阵形比较宽广，白若直接活动出来，有变成大包袱的危险。所以应当白1逼，试黑应手。

△眼下虽没活动，但仍有成为棋筋的可能性。随着局面的变化，若使黑甲位再补一手就是白的成功，也就是说△一子不是活动的棋筋，而是让其提的棋筋。

第二型（黑先）

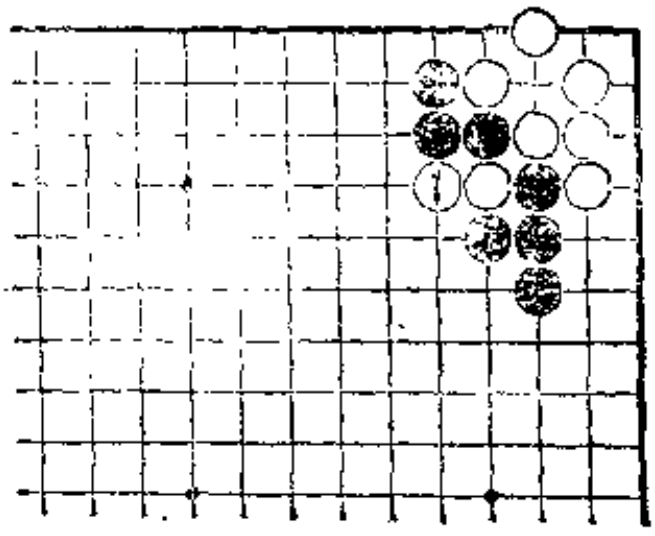

白1之所以逃出，是预料到征子有利。黑子征子不利，可用枷的手段，那么怎样枷？

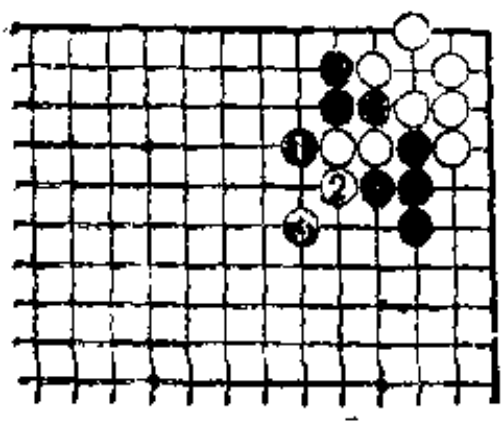

图 1

图1（打吃枷） 黑1打吃，待黑2长后，黑3再枷，这是关键的一手。

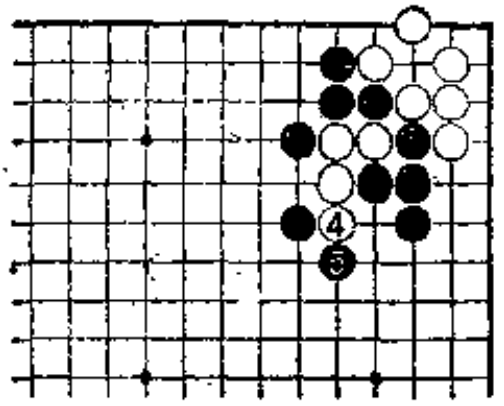

图 2

图2（到此为止） 接下去，即使白4长出，黑5也能封住，到此为止。

这是一种尽管有两手余地，但怎么也不能逃脱的形。

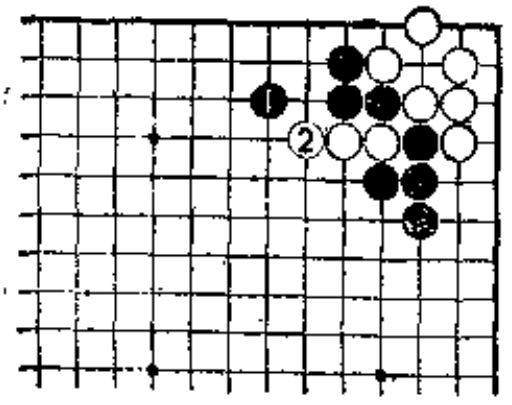

图 3

图3（苦战） 如果不对棋筋加以留心，而采用如黑1跳等下法的话，一旦白2长出，被分断的黑棋显然将要有一番苦战。懂与不懂棋筋，就有如此大的差别。

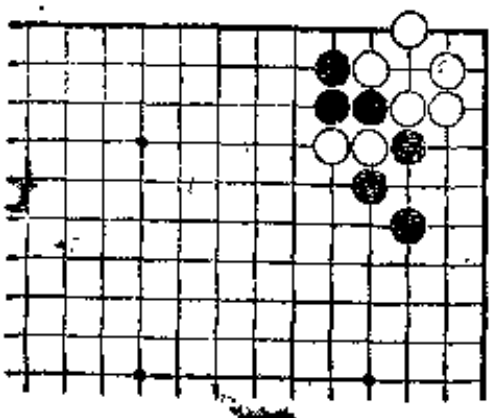

图 4

图4（不同） 该图虽与原图相似，但有不同的地方，要认真地识别出其微小的不同。这是一个相当微妙的地方。

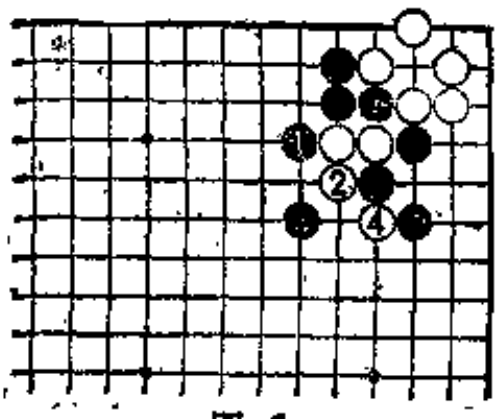

图 5

图5（不成立） 若是该形，黑1、3的枷就不成立，因为有白4的打吃。

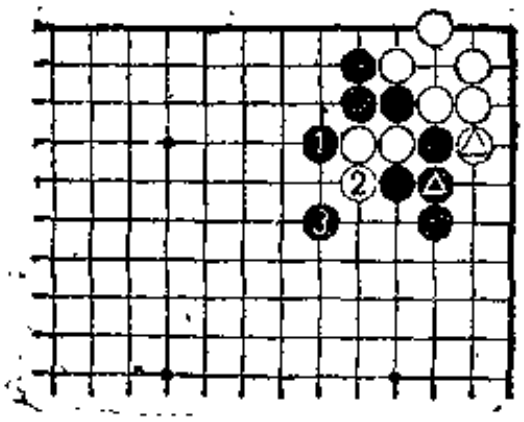

图 6

图6（不同） 和原图不同是白△的打和黑▲的粘没有交换。如果交换了，黑1、3的枷就能成立，如果没有交换就不成立。所以，即使是对一手打吃也要多加留神。

第三型（黑先）

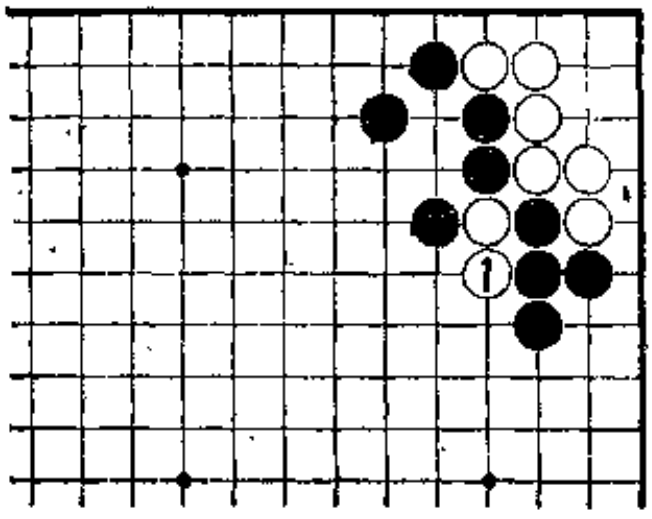

这是星的基本定式，该形即使征子有利，白1也无法逃脱。这也是枷的基本型。

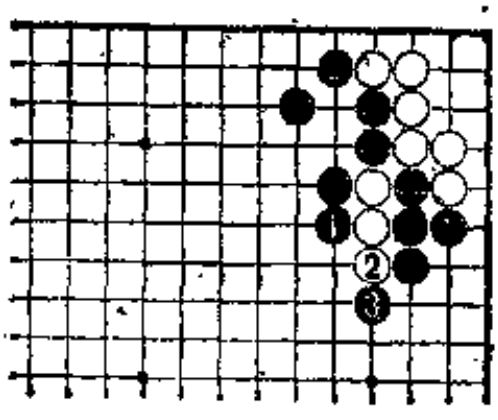

图 1

图1（征子） 如果能征子，可用黑1、3吃，不过，产生引征是麻烦的，白既然逃出，当然是预料到有引征子。

即使黑方能将白子征掉，用征子的方式吃也不高明。

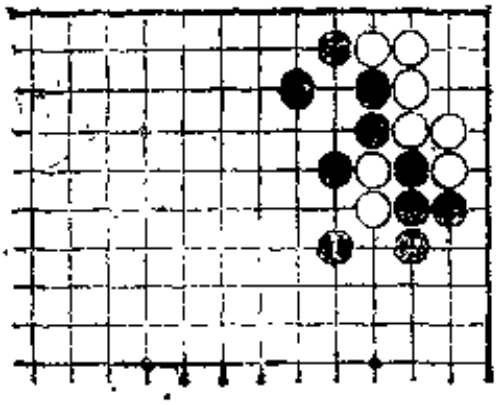

图 2

图2（枷）　黑1枷即能捉住白二子，故白不能活动，虽然稍有余味。

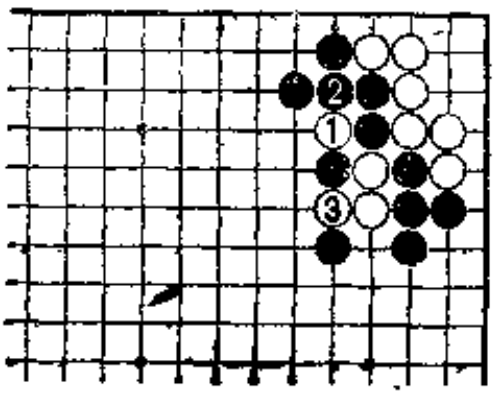

图 3

图3（余味）　所谓余味，就是白1断黑2粘时，白3打吃，有向外冲的手段。

如果是初学者，就会有一种由于打吃，白方能安然逃脱的错觉。白之所以要活动出来，当然也包含有这一余味。

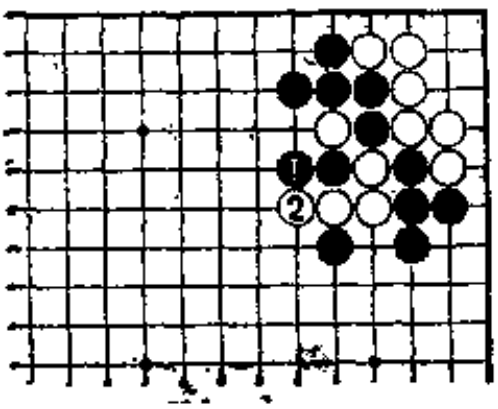

图 4

图4（拙劣）　黑认为被打吃，故于1位长，白2冲出，已捉不住。

这是一种拙劣的下法。

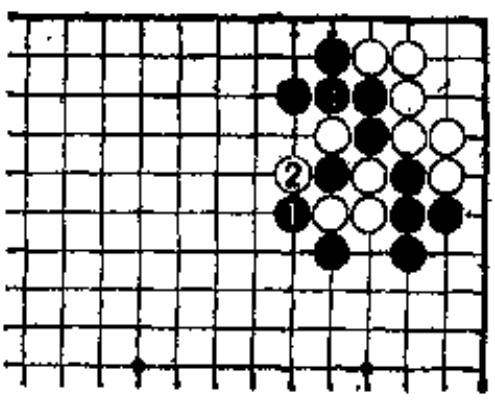

图 5

图5（滚吃）　白打吃时，黑有1位滚吃的手筋，虽被白2提掉一子，但这是弃子的手段，也可以说是常识。

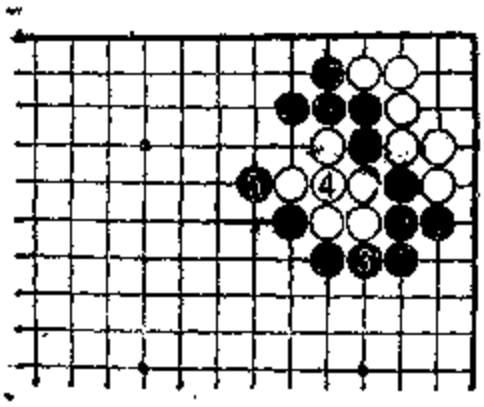

图 6

图6（复合枷） 接下去黑3打吃，让白4粘接，黑5再打吃，白被包吃。这也可以说是由枷到征滚球式地发展成的“复合枷”。

在实战中，这种枷很多见。

第四型（黑先）

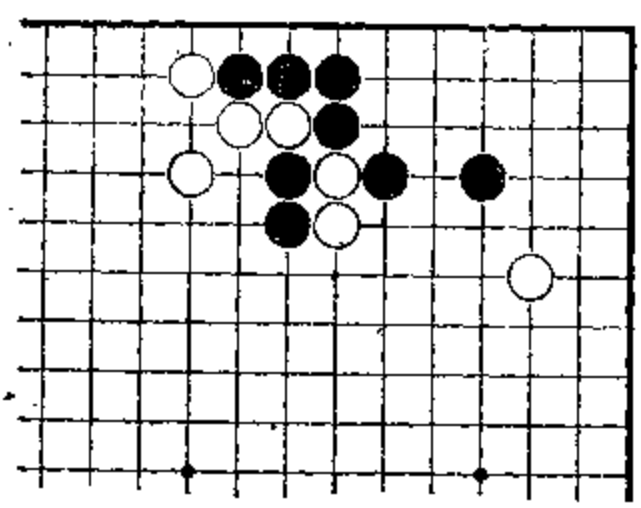

能将断开的白二子吃掉吗？征子不成立，那么枷如何呢？吃法复杂！这是一种高级复合枷。

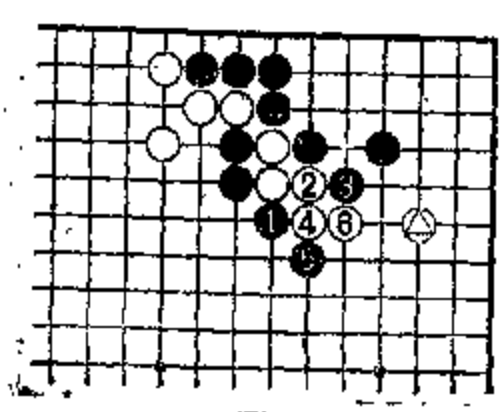

图 1

图2（不行） 让我们看一下白1打吃的结果。

白2到6，由于前面有△的引征，黑棋显然失败。

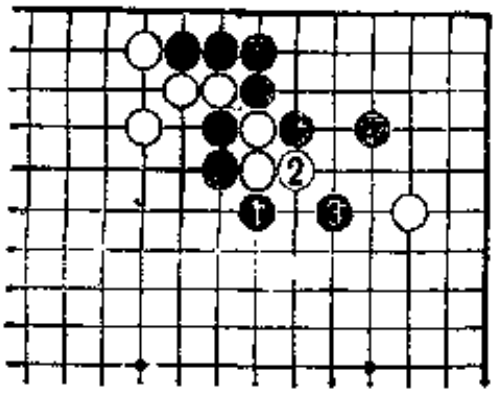

图 2

图2（枷） 黑1打吃，白2长后，黑3枷是常用的手筋，这样一下子就抓住了。

也许有人会抱怀疑态度，不过，没关系，肯定能抓住。

这是实战性的型。

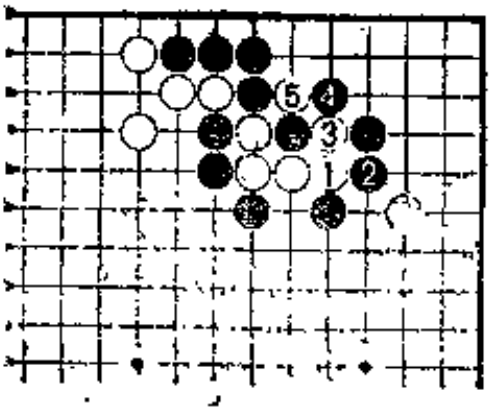

图 3

图3（滚吃） 接下去若白1冲出，黑2挡，对白3的打吃不要接，黑4做成滚吃形，这是吃子的一种技巧，白5只好提。

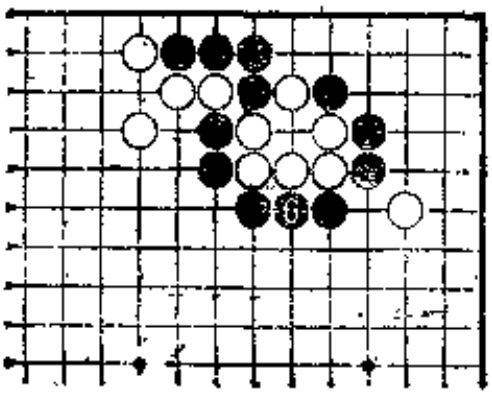

图 4

图4（吃接不归） 黑6从屁股后面打吃，是一种典型的吃接不归。这是从枷发展到吃接不归的手筋。

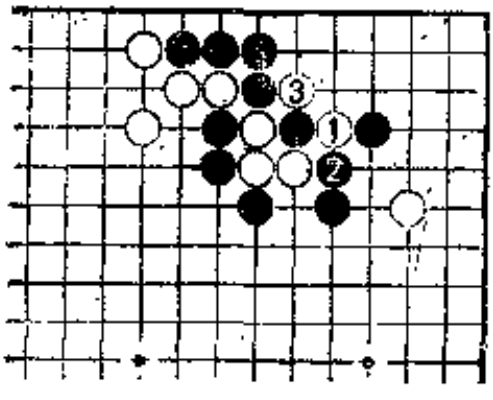

图 5

图5（弃子） 即使白1直接打吃，黑也不接，而于2位断，让白3提，这也是弃子的手筋。

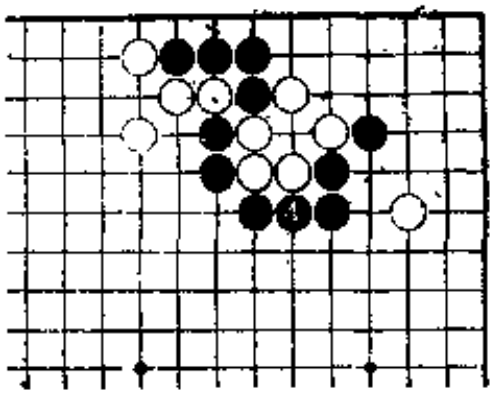

图 6

图6（征子）　图5白3后，黑4打吃，即可征吃。

从图2黑1的打吃到黑 3 的枷，可以看出，白无论如何抵抗都无济于事。

第五型（黑先）

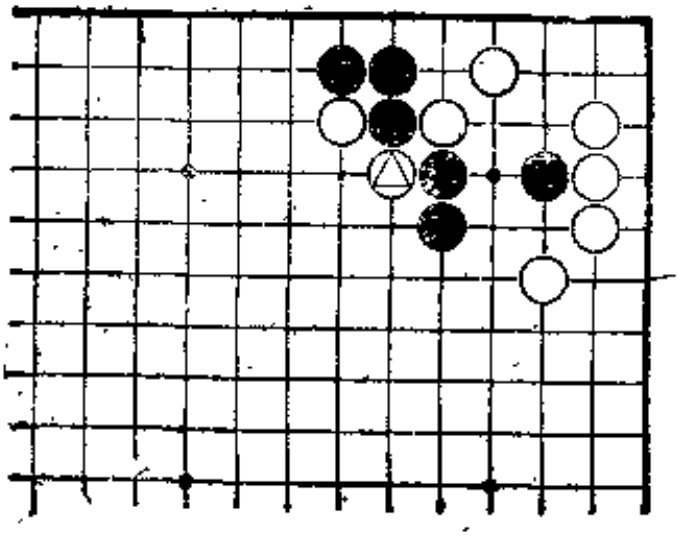

本图要点在哪里？这是想吃掉断开的棋筋△，这要采取较高级的战术。

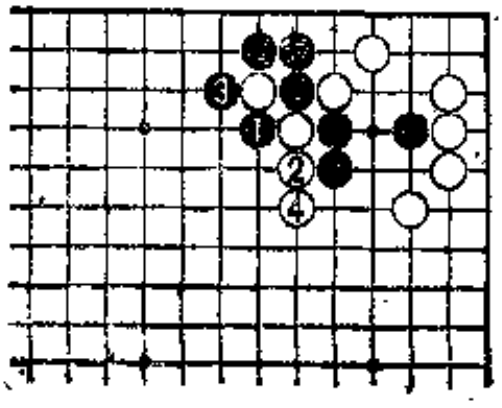

图 1

图1（双打）　黑 1 断双打，这种下法不好，白 2得以逃脱，黑3提的是废子。

白4挺出，右侧的黑棋不能忍受。若不知道棋筋和废子的区别，就会出现此种现象。不用说，这是失败的。

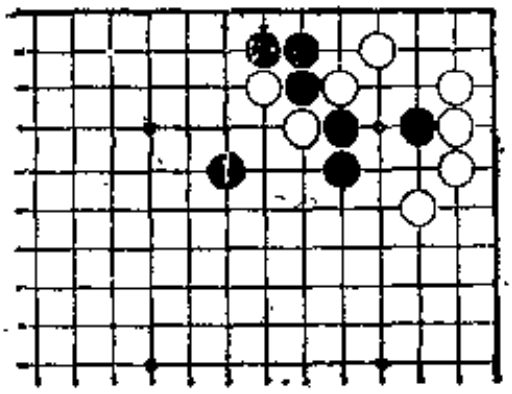

图 2

图2（飞罩） 黑1大飞罩才是正确的下法，这是一手令人难以相信的棋。

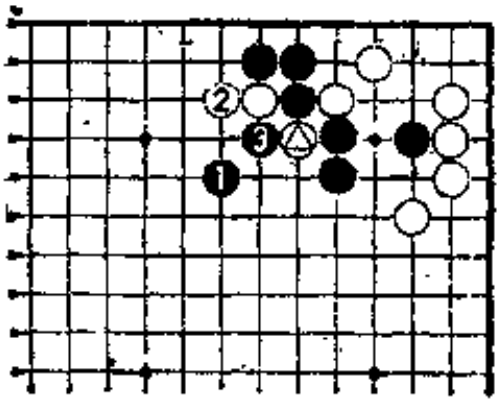

图 3

图3（满足） 黑1飞罩不是想同时吃掉白二子，如果白2逃，则黑3将棋筋△吃掉是很满意的。逃出的白二子没有去吃的必要。

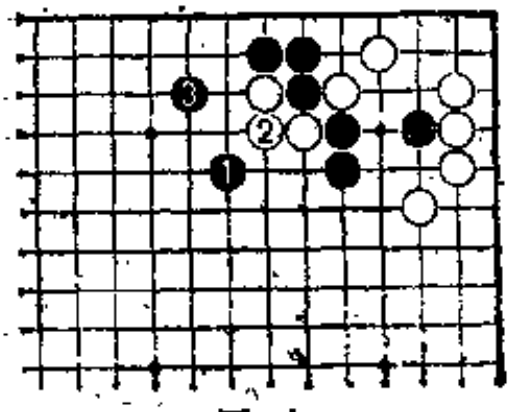

图 4

图4（捆住） 黑 1 罩后若白2接，则黑3 小 飞 罩。看起来，虽象在松散地行棋，但却非常坚实，白无法活动。

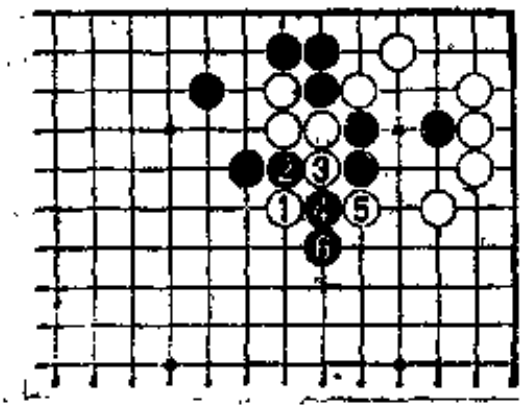

图 5

图5（抵抗） 这以后如果白1试图抵抗，黑2、4可强行切断。白5黑6后，右侧的黑棋没有危险。

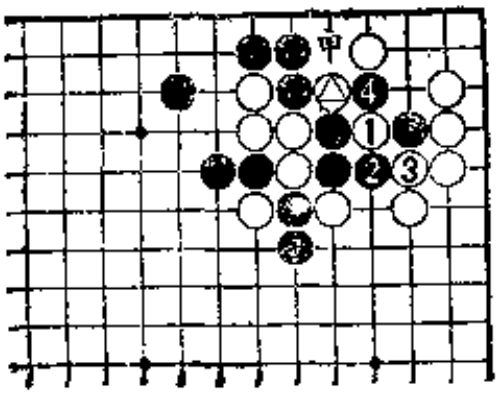

图 6

图6(落空) 白1挖黑2打后，白3断也是滚吃的手筋，但由于白4吃后△被打吃，所以告吹。

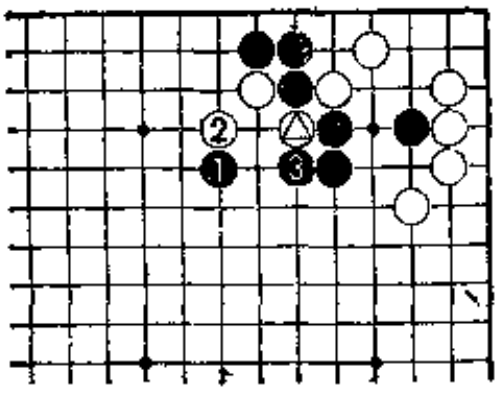

图 7

图7（这样如何？），白黑1飞罩后，若白2虎，则黑3打吃，由于△一子是棋筋，故绝对不能丢弃，这样就造成了被攻击的局面。

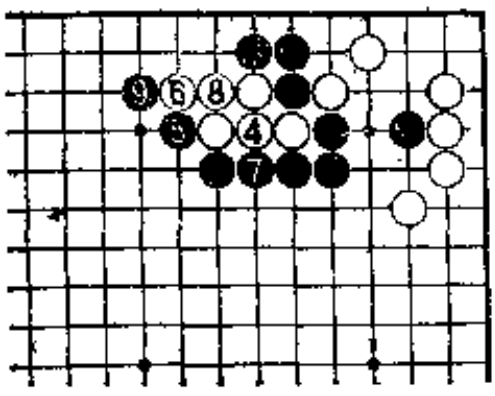

图 8

图8（追击） 白4绝对要接，黑5扳穷追不舍，白6黑7打，让白8接，然后黑9扳，这样白就无法逃脱了。

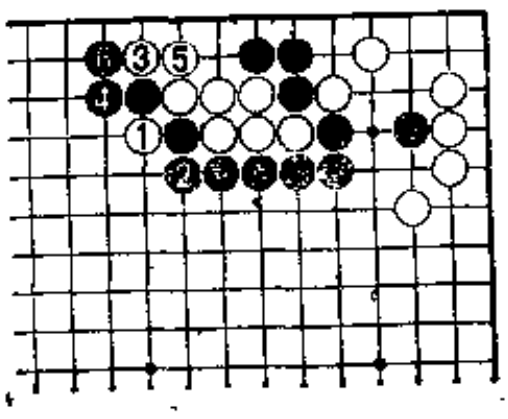

图 9

图9（失败） 接上图，白1断打后，再走3、5两手，这样也不行，到黑6为止，正如图中所看到的那样。白有3口气，黑有4口气，白棋失败。

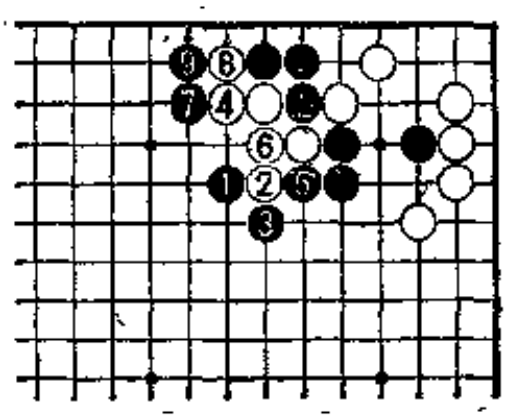

图10

图10（顶） 黑1后，白2虎4长，黑5打吃到7位顶是手筋。白8后，黑9挡，形成松散的征子形，白失败。

本章所述的“枷”为中级水平。

第二章 征　　子

第一型（黑先）

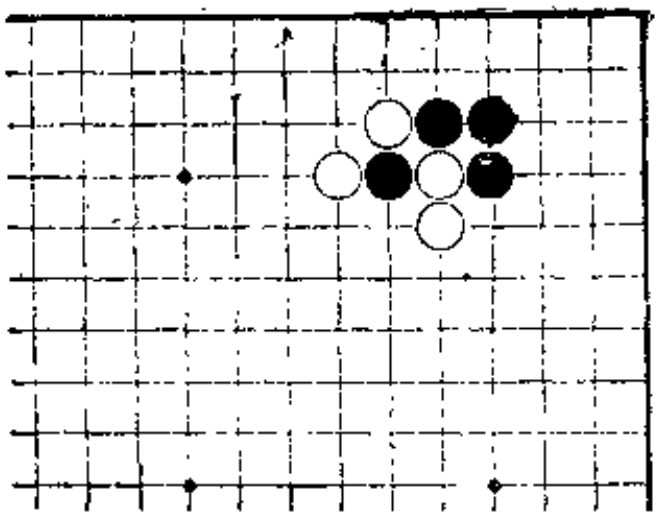

这是最简单的征子定式，问题虽然只讨论被吃住的黑子能否逃脱，但这一问题牵涉到很多条件。

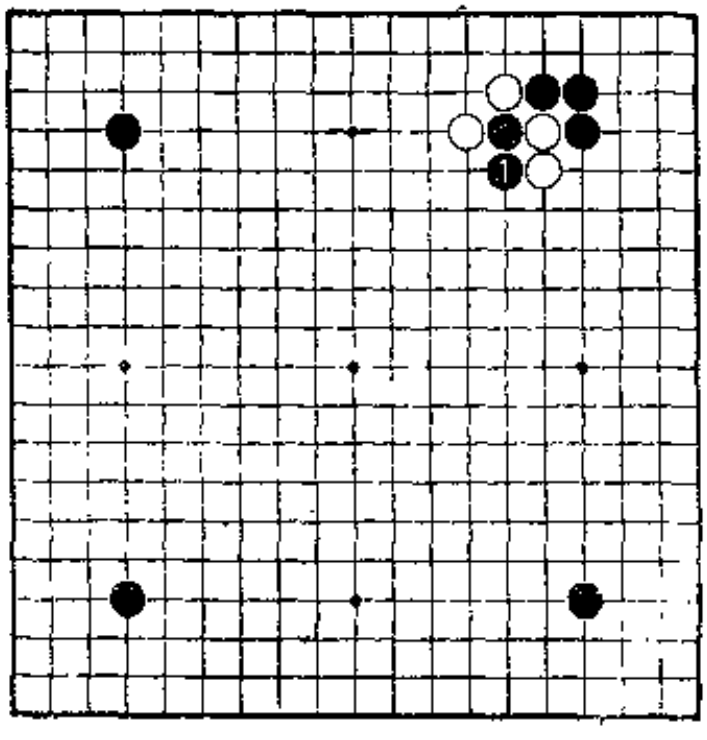

图 1

图1（条件）
征子的条件是对角线上空着或只有我方的棋子，因此，在让子棋中是不行的。黑1长出，白被分成两块。

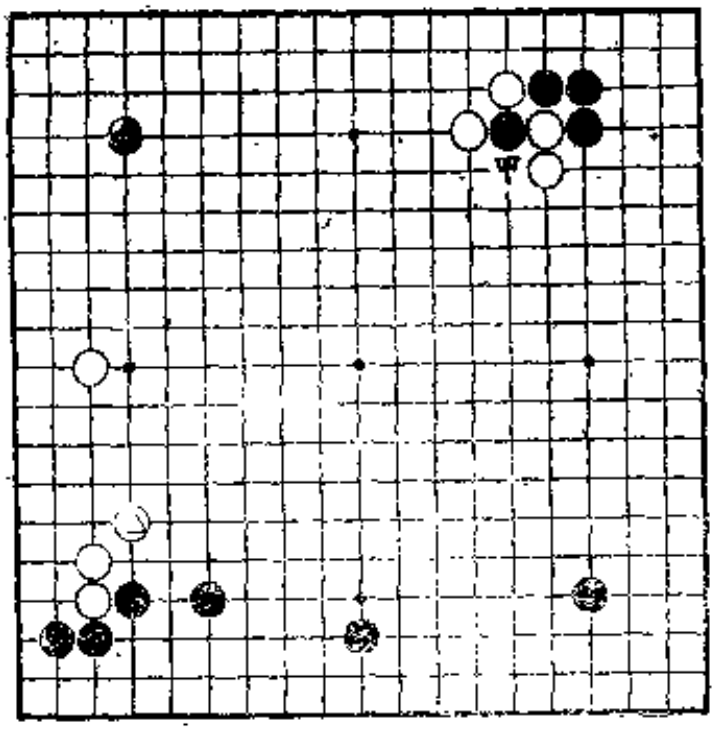

图 2

图2（能征子）如果对角线上是这样布置的话，征子就能成立，这是因为即使黑甲位逃出，也要碰到△。

可用眼睛顺着追击的路线看下去……

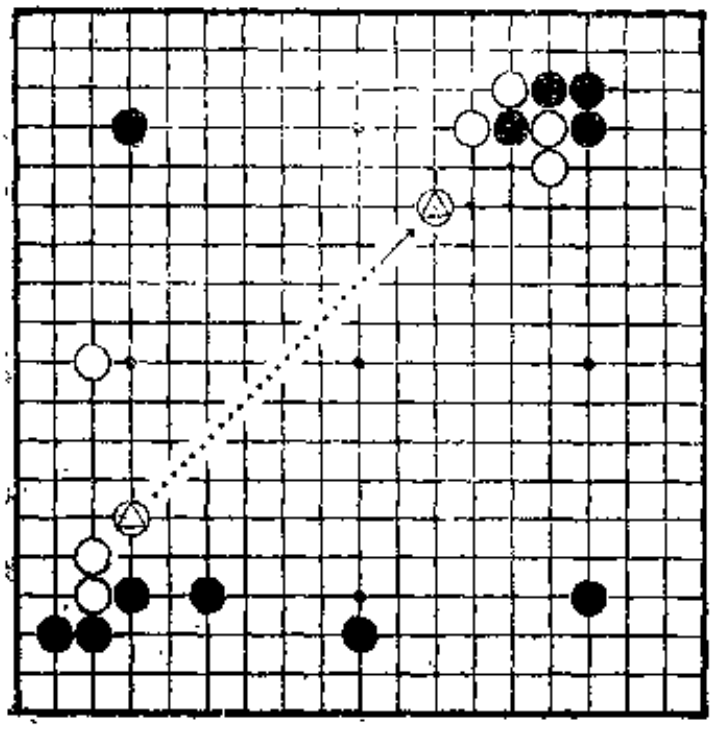

图 3

图3（方便的方法） 用眼睛顺着征子的路线看下去太麻烦了，这里有个方便的方法，即将△沿斜线向上移动。这样一眼就能看清了。

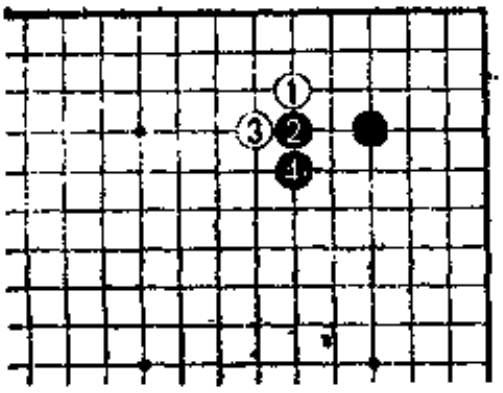

图 4

图4（压长） 白1挂角，黑2压，白3扳后，黑4长，是压长定式。

这以后各种各样的变化，大家都是知道的。

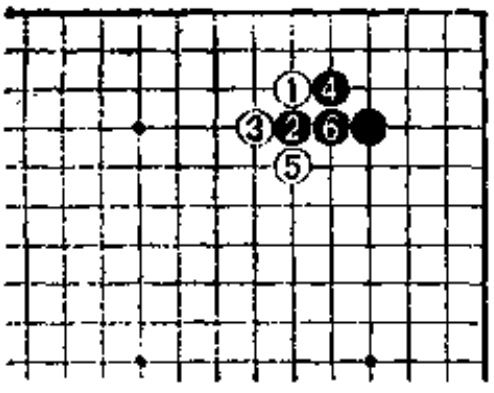

图 5

图5（压挡） 从白1到白3是一般走法，黑4挡是压挡定式。白5打，让黑6接，以后白如何下有各种选择。

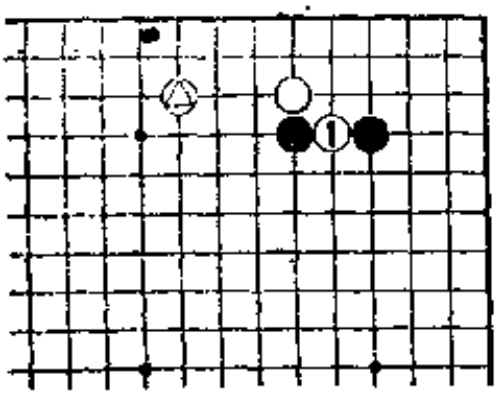

图 6

图6（挖） 不过，在△位已有子或左边白非常厚时，白1挖的可能性比较大，原因是……

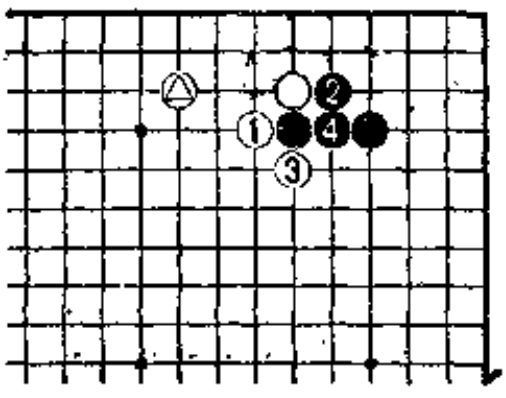

图 7

图7（难走） 在这个形里，白1扳，黑2挡，白3、黑4后，白难应手。这以后无论白如何下，△都将会成为凝形。

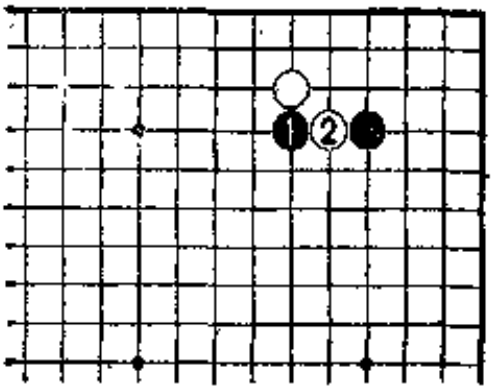

图 8

图8（前提条件） 黑1后，白2挖，要有以上那样的条件和必然性，绝对不是想让黑吃一惊。

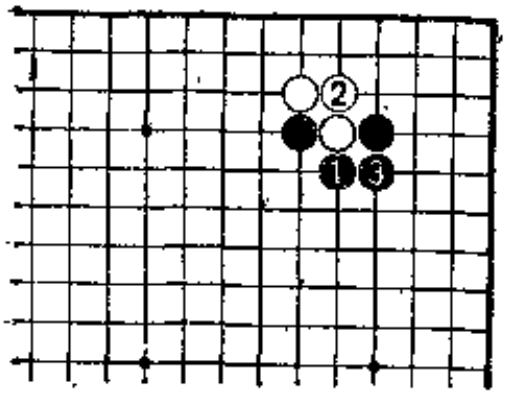

图 9

图9（重要的位置） 由于白看到征子有利才挖，因此，黑也不能从下面断。重要的位置是黑1从上面打吃，白2后黑3要将这儿连起来，不要忘记这一重要的位置。

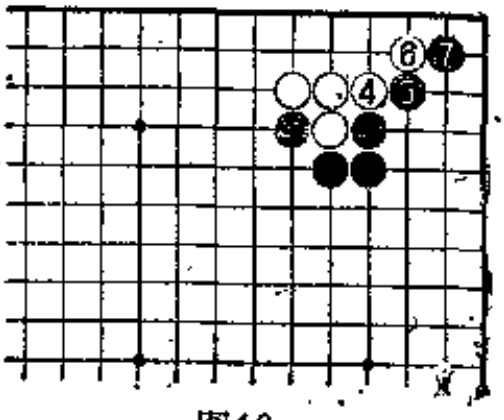

图10

图10（连扳） 接下去，白4当然，但黑5、7地连扳紧。此形，不松懈地下是正确的。

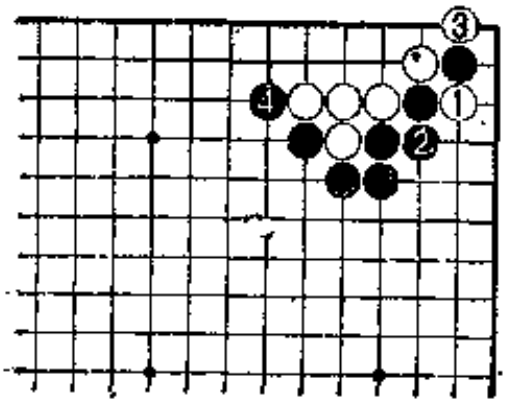

图11

图11（强硬） 对此，白1断，黑2连后白3不得不打吃，黑4强硬地扳。这样，黑有两个断点，似乎很危险，但白也有漏洞，因此，可采用强硬地下法。

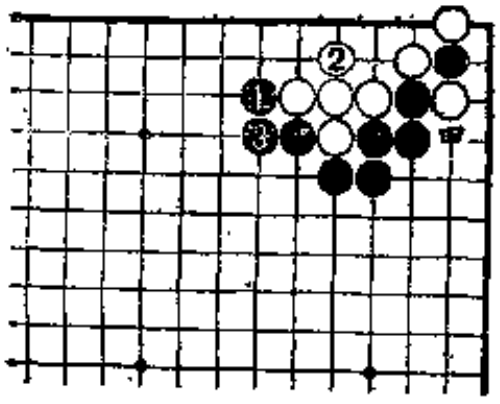

图12

图12（忍受） 黑1扳后，白有两种应手，白2曲忍受就是其中之一。黑3连厚，另外，黑甲位的打吃也能获利。

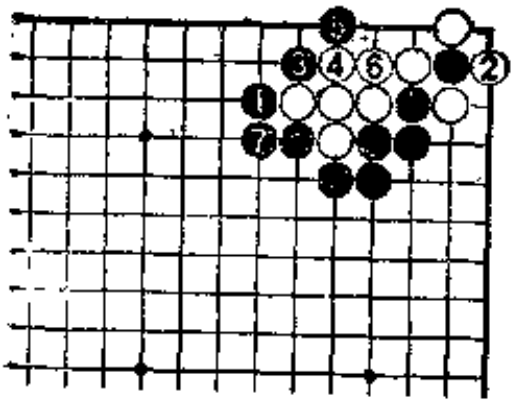

图13

图13（提子） 若想补掉后边的漏洞，白可于2提。这样，作为交换必须要甘受黑3、5的先手利。黑7连，厚实，上边就不再有漏洞了。

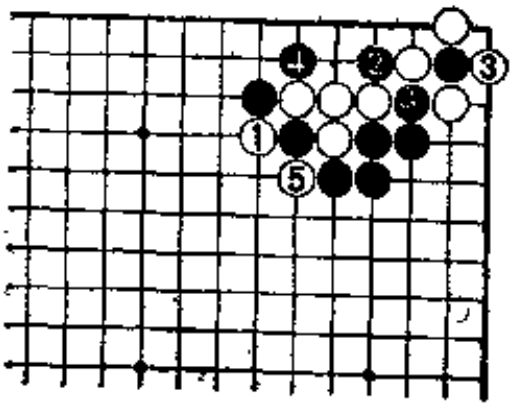

图14

图14（反抗） 对于黑扳白1断反抗，黑2不用说要断开白进行攻击，白3提，黑4打，白5提。

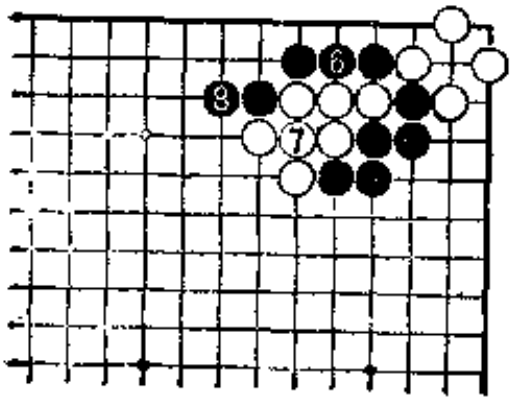

图15

图15（团子棋） 接下去，黑6打吃，黑8长，白虽然是难忍的“团子棋”，但黑也不是好棋形。

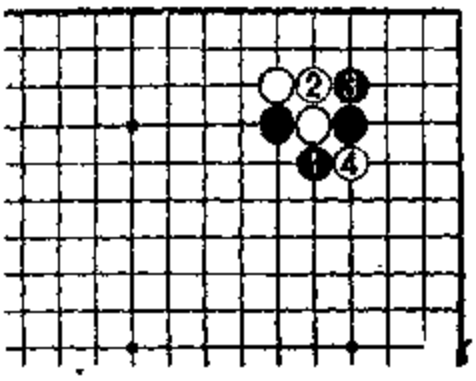

图16

图16（过分）　黑1打，白2吃，黑3挡，过分。若被白4切断，黑棋不好走。

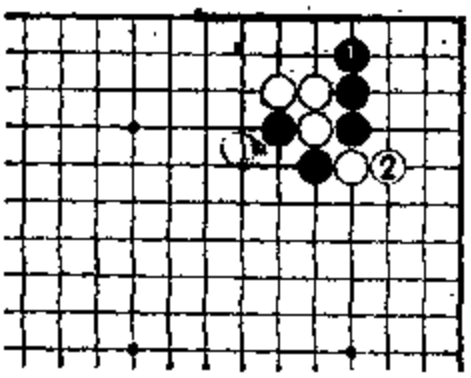

图17

图17（不是先手）　此形黑1的立下不是先手，让白2立下后有很大的余地，黑棋不轻松。

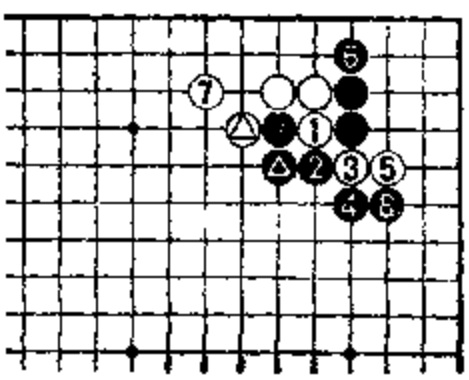

图18

图18（不同）　以上和有△▲二子交换后的压长定式不同。这里，即使白1、3冲断，由于黑6的立下是先手，等白7后，黑8挡下，白棋失败。希望读者能注意该形与压长定式的区别。

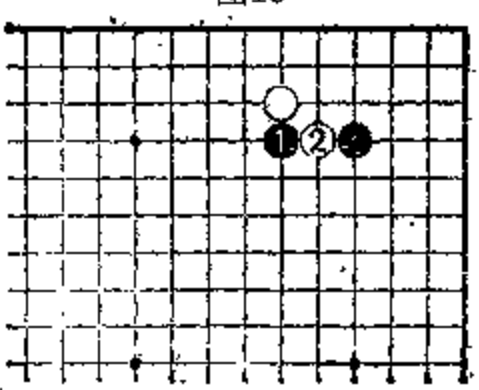

图19

图19（结论）　总之，黑1后，白2的挖要有征子作为其前提条件，不能征子时白棋难以应手。

第二型（黑先）

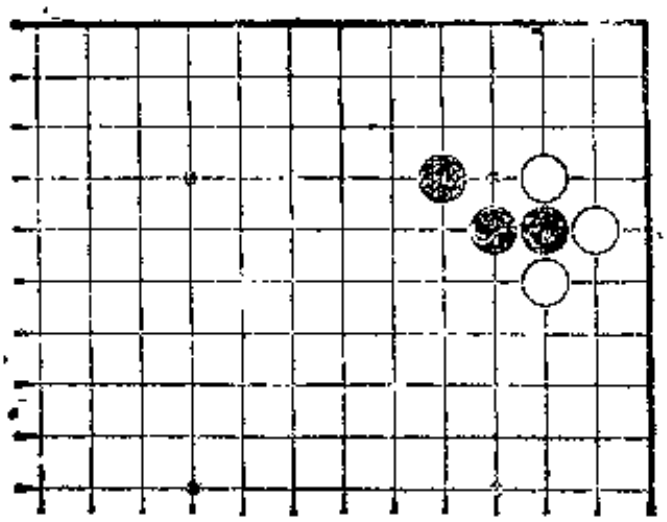

大家知道，这是一个高目外托定式，切断哪个断点呢？由此将会产生征子问题（也包括引征问题）。

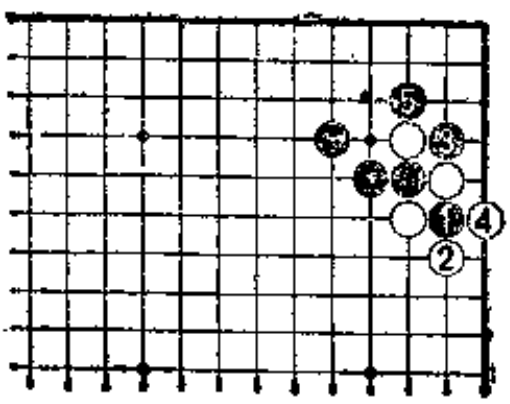

图 1

图1（没有问题）　如果黑1从外边断，白2吃，则黑走5、3二手，这是一个黑获取实利的定式。

此形征子没有问题。

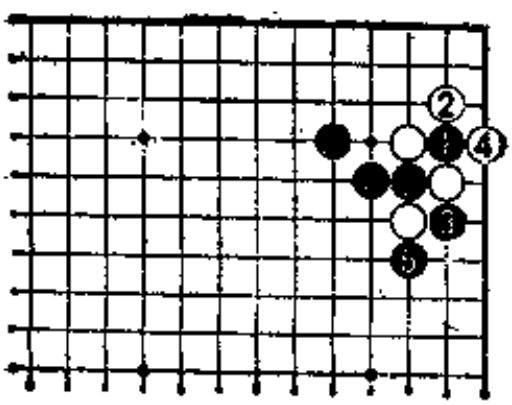

图 2

图2（有问题）　这是黑1从里面断的形。

白2打吃，黑3再断，白4，则黑5，这里征子是个大问题，由于涉及到引征，必须要通观全局。想想看吧！

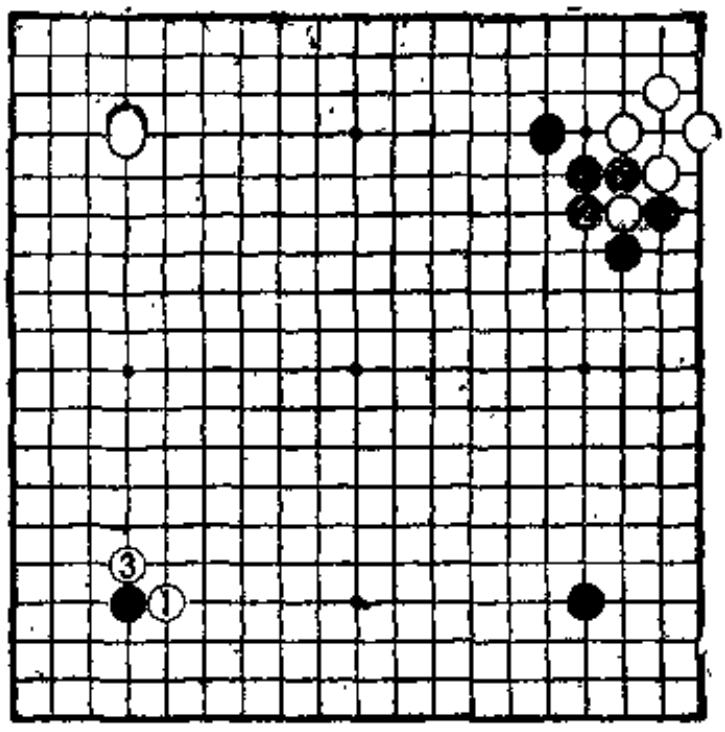

图 3

图3（加减） 如果成为此形的话，白也不会简单地让提征子，白1必定要引征。黑2若提子，白3则扳，是一种称为“征子作战”的下法，计算上黑2提所得到的要扣除给予白1、3造成外势的损失。也就是说，所谓征子的条件：第一要能征掉；第二即使能征子，也不能出现强烈的引征。

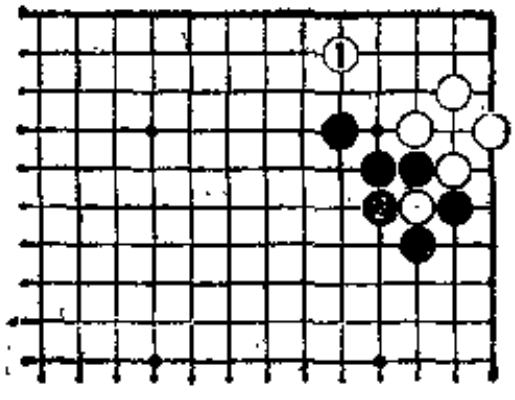

图 4

图4（没有办法） 白1是无条件地允许黑2提的下法，可以说是一种没有办法的下法，也是一种在不适合引征场合下的丰收吧。

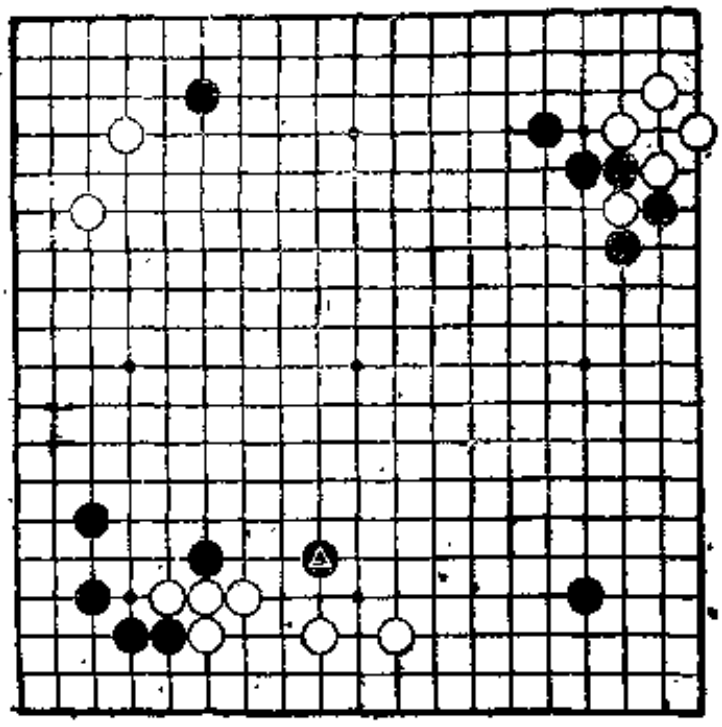

图 5

图5（成立）

▲子先手引征，若是这样棋形的话，白完全没有合适的引征手段，因此，右上角的定式成立。

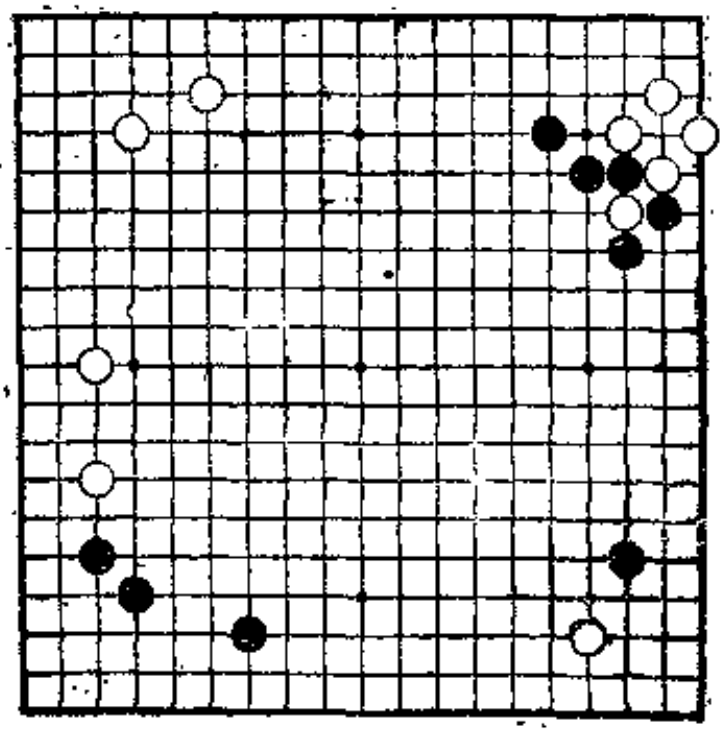

图 6

图6（如何？）

那么这个棋形如何呢？问题是白是否有严厉的引征手段？

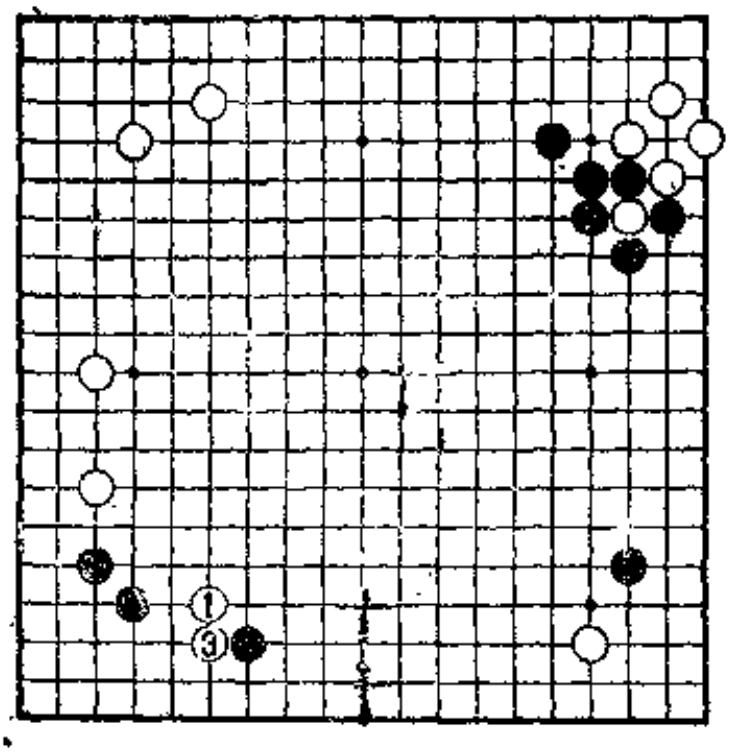

图 7

图7（白太好）白1引征，黑2若感到危险而慌忙提子的话，则白3立即冲入黑棋；白太好，黑棋过于匆忙。

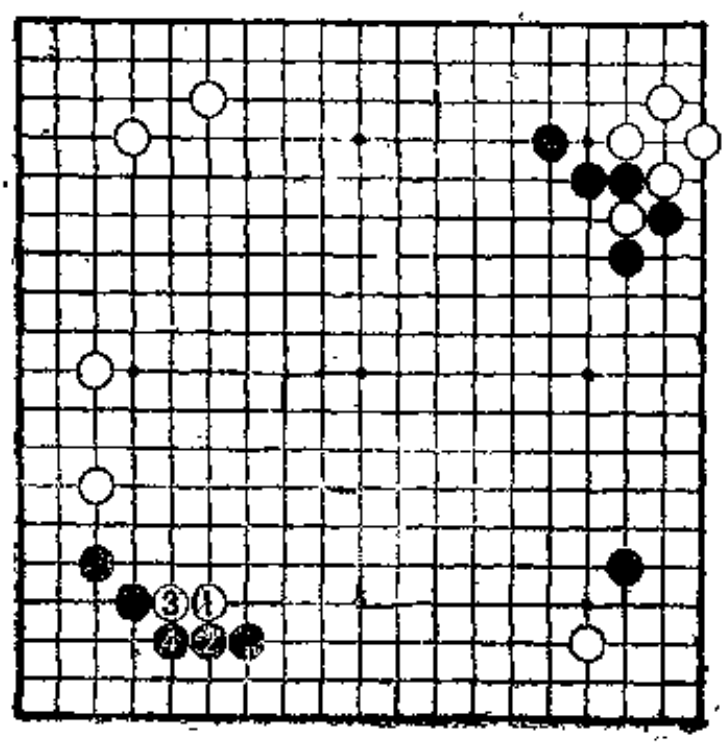

图 8

图8（可以应） 对白1，黑可以于2位应，即使白3再先手利，黑也可4位挡，由于黑2、4紧了白气，所以不成其为引征。

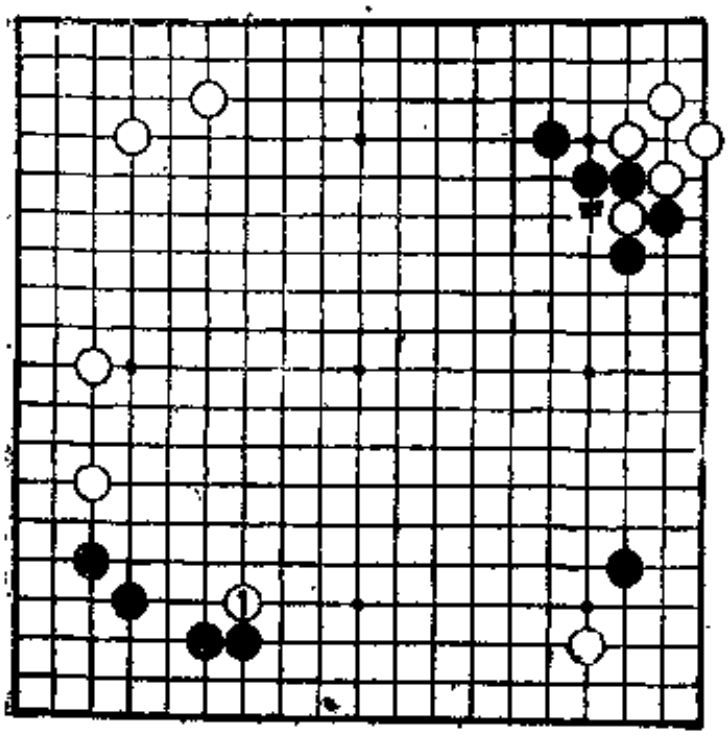

图 9

图9（落空）白若 1 靠试黑应手的话，黑 2 可平稳地长，这样一来，引征也就落空了。如白甲位试试，最终将被捉住。

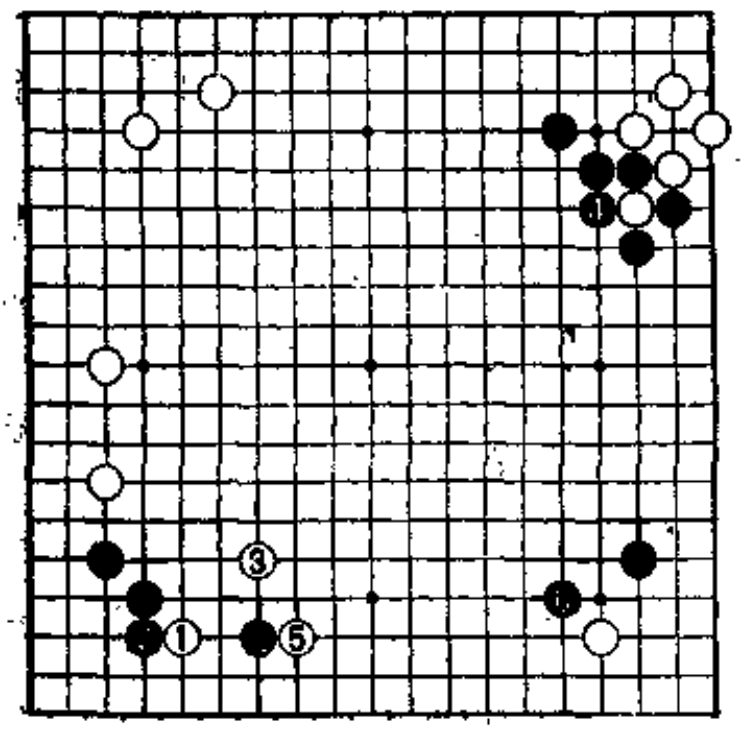

图10

图10（白不满意） 无论如何想引征的话，从白1到白3后，黑 4 提当然，但白 5 时，黑6可利用提子后的厚味飞压，扩张势力，这样白棋不满意。

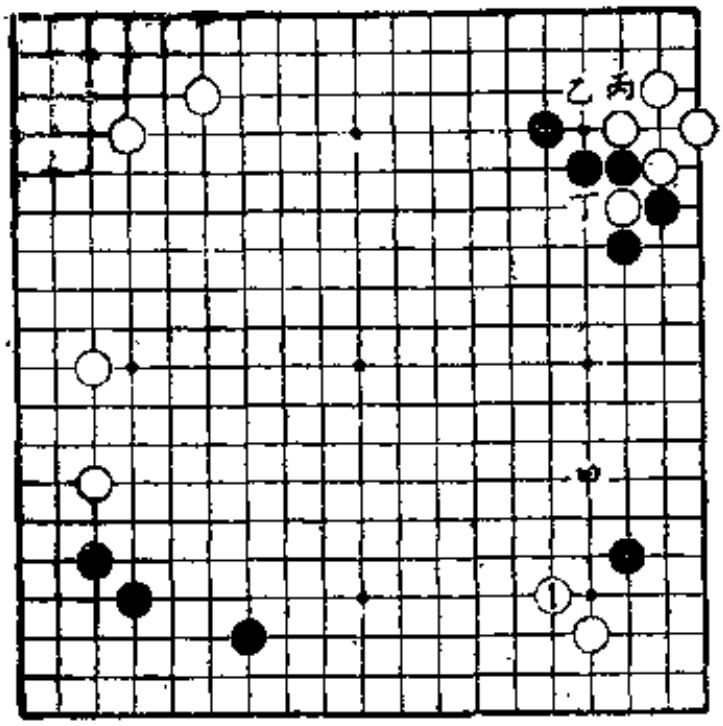

图11

图11（等待） 如果没有好的引征的手段的话，只好白1先尖，试黑应手。

在这里，黑是于甲位应固守？还是黑乙、白丙先手利后黑丁位提，不留后患？黑棋难以判断。

通过以上图形可以知道，作为吃于手筋的征于，有一部分是单纯形，但涉及到引征问题，要从全局来考虑，这是很难的。

可以认为征子是初步的手筋，但这只是从表面现象来讲的，深入到内部的话，就决不是一件容易的事。

无论怎么说，本图黑 2 的提，要尽早进行，虽说现在能征子，白棋没有合适的引征手段，但不知何时白棋的“征子作战”能成立；等知道后再行动就晚了。因此，征于一定要尽早提掉。

第三型（黑先）

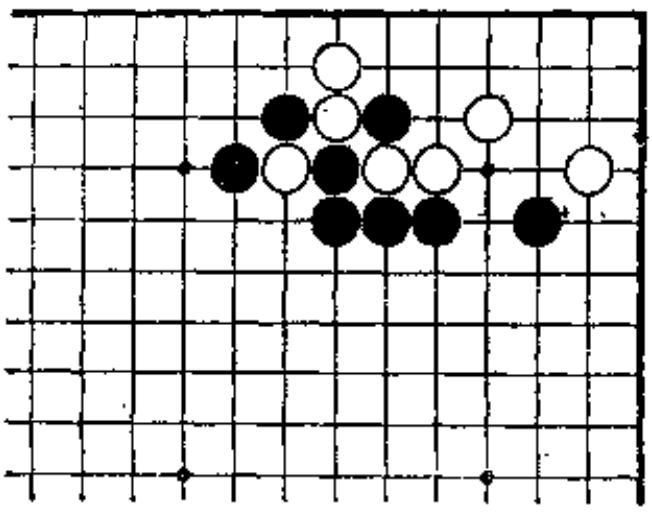

白一子被征，原则上征子要早提掉，现在该黑走棋，怎么下？

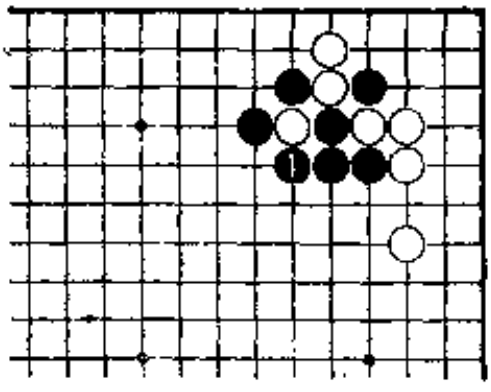

图 1

图1（提子） 黑1提理所当然，这样的棋形绝对应该如此，黑棋变厚，且为先手。

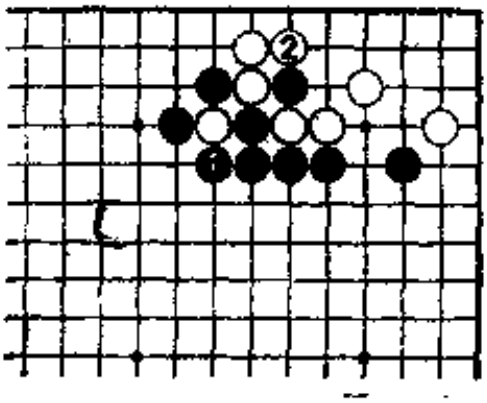

图 2

图2（先手） 如果黑1提，白2曲不能省略，若省略则黑2立下，白二子被吃。这就是所谓的“后先”手，总之，征子要早提掉。

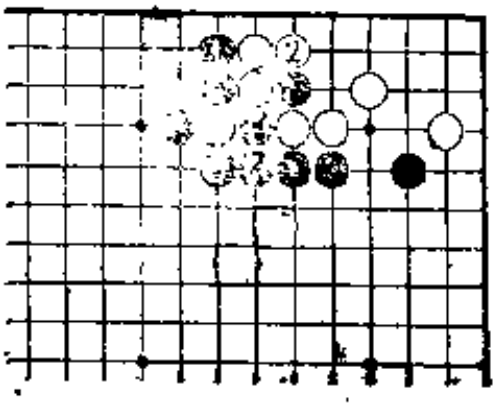

图 3

图3（似先实后）　不过有不少人先走黑1挡，虽然想的是先手便宜，但实际上是毫无道理的先手损，黑3提变成后手。若将此手进行子效分析的话，请看图4。

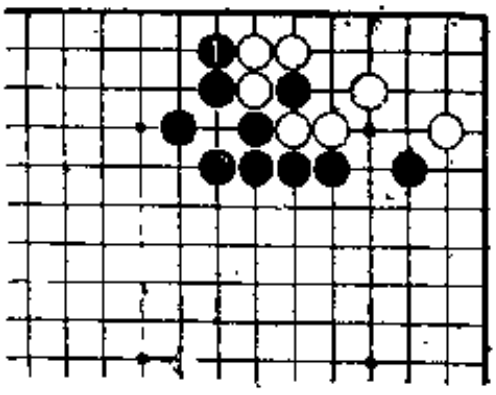

图 4

图4（缓着）　在正着(图2)后，又在不知是否能成为实空的上边挡一手，是缓着且是后手。

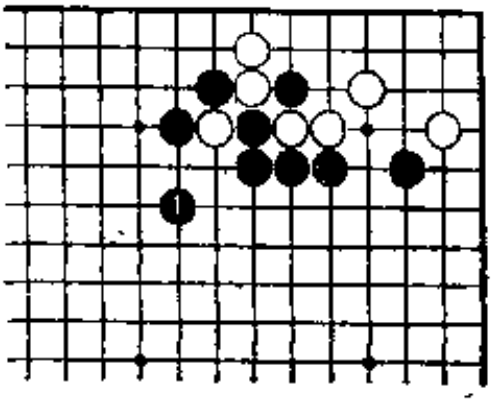

图 5

图5（恶手）　也有人下黑1位，想再少许向中央活动一点，这种走法，实际上为极差的恶手。

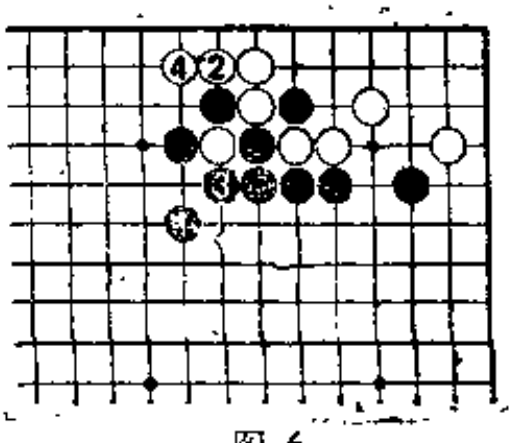

图 6

图6（打吃）　若走黑1，白2立即打吃，如果黑3提，则白4长，这样一来，黑1可就变成毫无价值的一手棋。

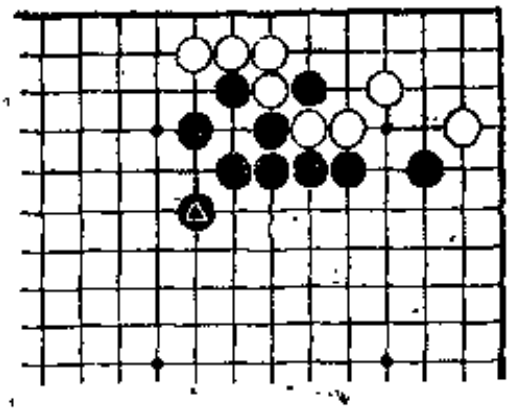

图 7

图7（多余） 从此图可以看出▲子简直就是不必要的一手。

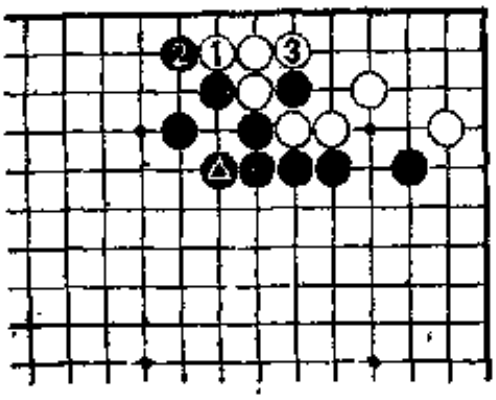

图 8

图8（堵住） 如果正确地在▲位提掉白子的话，白1伸出时、黑2能挡住，由于白3必须回曲，所以，黑能简单地补上上边的漏洞。

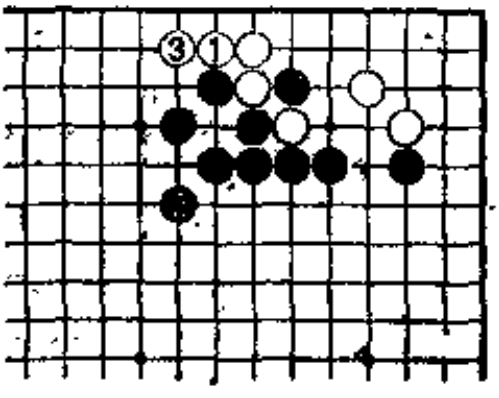

图 9

图9（不可思议） 虽然提了征子，但当白1长时，黑2虎，被白3长出，这真是不可思议的愚手。

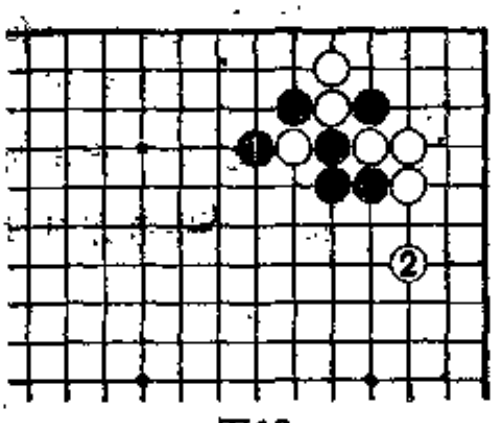

图10

图10（大斜定式） "大斜百变"，被认为是难以掌握的定式，能征子时黑走1位是容易理解的，现在的场合下对于白2的跳如何下？

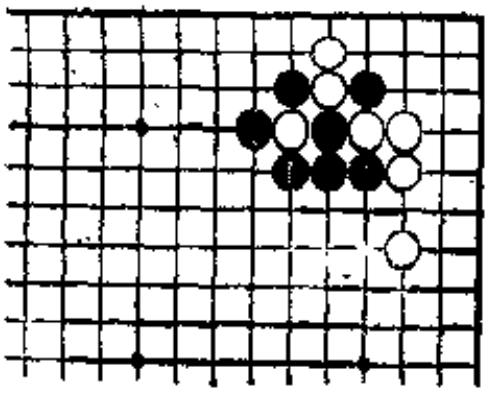

图11

图11(提掉)　黑1应先手将征子提掉，要在还没有形成引征时就提。

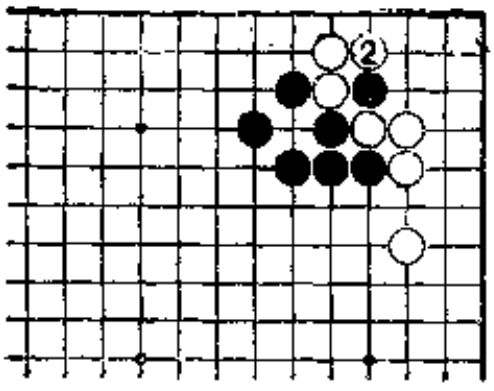

图12

图12（后先）　提掉的话，接下去由于黑有2位挡下的吃，所以白2曲是必然的，这也是叫做“后先”的好手。由于这是定式，所以，无论是谁，只要会下棋就会走。若是实战，又怎么样呢？

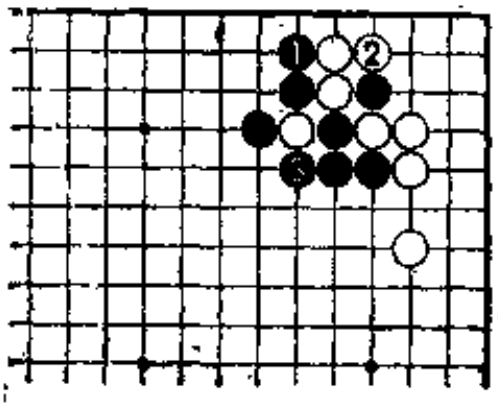

图13

图13（失败）　不能先行黑1挡，失去先手的理由前面已阐述过，变成后手就是一手失败棋。

在定式中有很多是由征子而引起的纠缠，在这种场合，征子与其说是条件，倒不如应该说成是大前提。因此，在进入定式以前必须要考虑征子，在中途才留心到的话就迟了。

这是关于征子的重要体会。

第四型（白先）

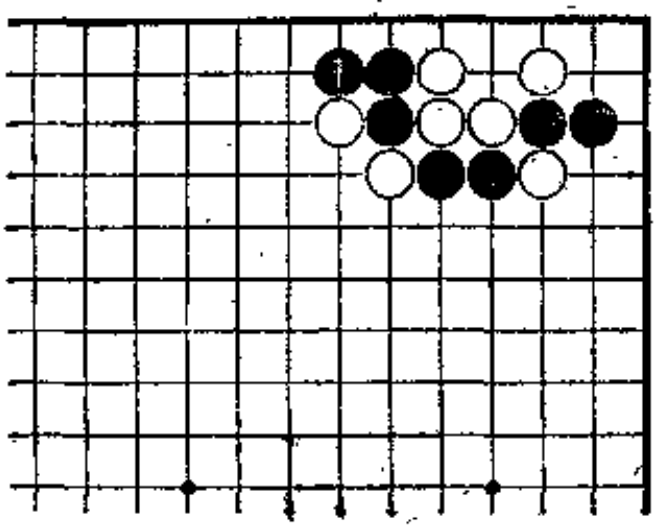

黑1曲，这也是有名的征子定式。想强调的是：引征在途中是来不及补救的。

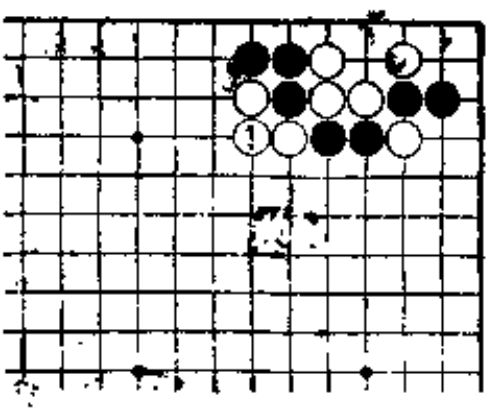

图 1

图1（连） 如果能征子，白1连后即可，这一点要牢记。以后黑崩溃。

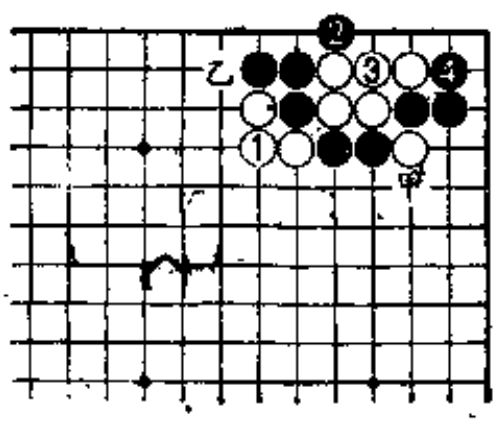

图 2

图2（不得不走） 对于白1，黑现在再走甲位是挽救不了的：白乙位挡，黑三子被吃。因此黑2只有打，让白3连后，黑4曲，但是，这样一来……

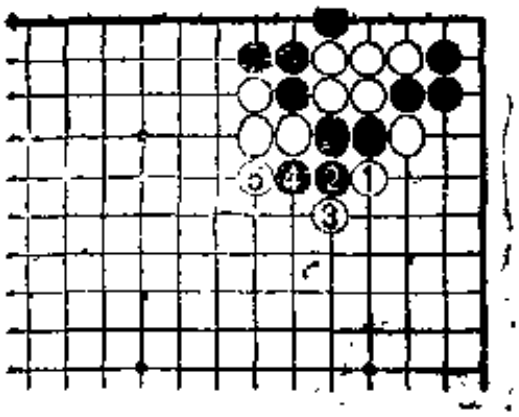

图 3

图3（征子） 白1到白5的追击，征子成立，黑棋崩溃，另外，白棋还可以如图4那样征。

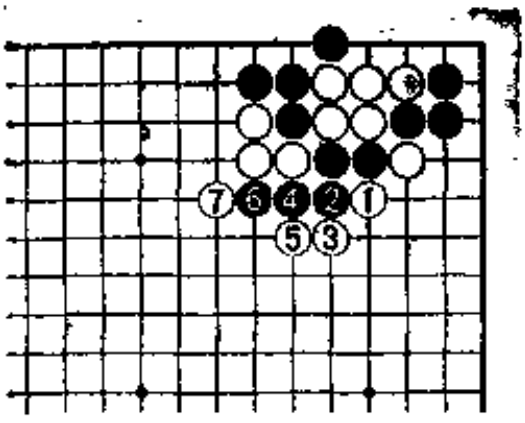

图 4

图4（征子） 也有白1、3、5追击，黑6后白7追击征子的下法。由于有两种征子的方法，所以，在选择引征时是有利的。

总之，如果这个征子成立，黑棋崩溃是显而易见的。

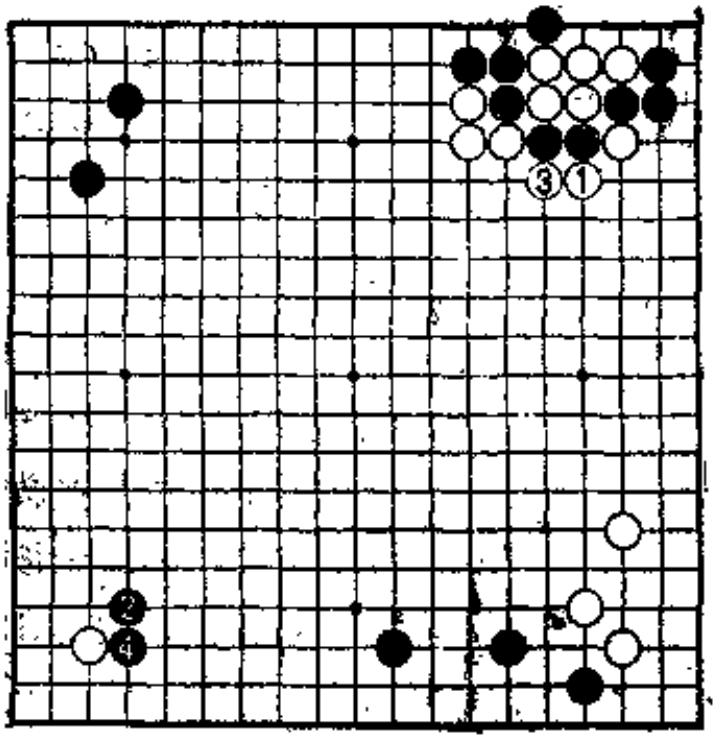

图 5

图5（来不及） 虽说有引征问题，但该形无论黑2采取什么强硬的引征手段，也已经来不及了，因为白3提子后的惨状，是黑4的挡无法弥补的。

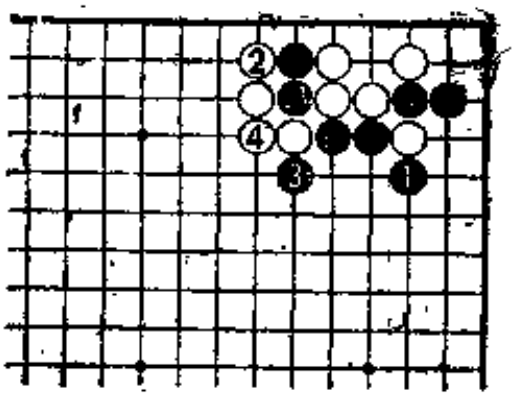

图 6

图6（定式） 如果不能征子的话，黑1只好吃，这是白2立下、黑3打吃、白4连告一段落的定式。

该定式虽然白棋变得厚实，不过，因人而异，有的人并不喜欢此形。

尽管以后白棋可选择的下法较多，但黑仍是先手，似乎也不能说黑棋特别不好。

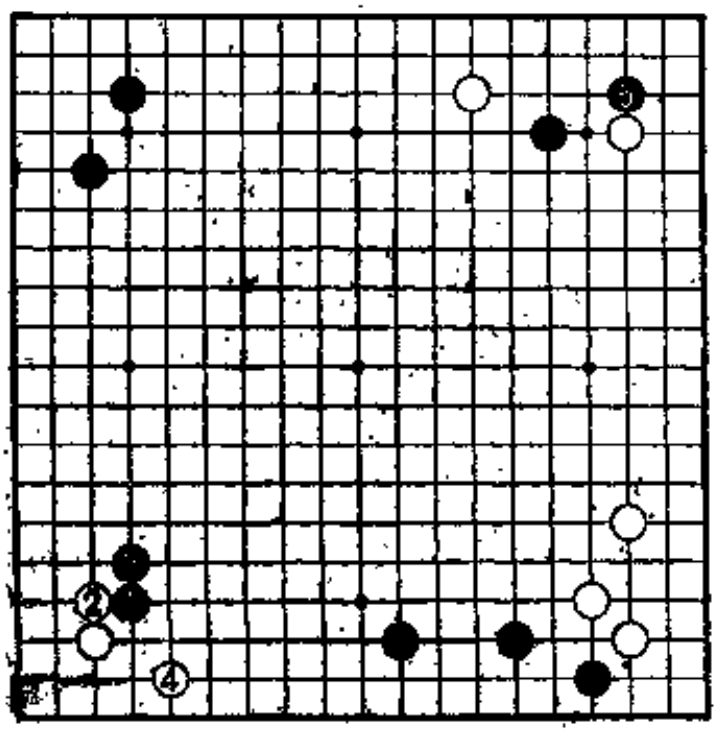

图 7

图7（准备） 如果不喜欢图6的定式，而执意要下"战斗定式"的话，必须要先黑1肩冲，经白2、黑3、白4为止进行转换，以作好引征的准备，然后黑5再托，这样就能征子了。

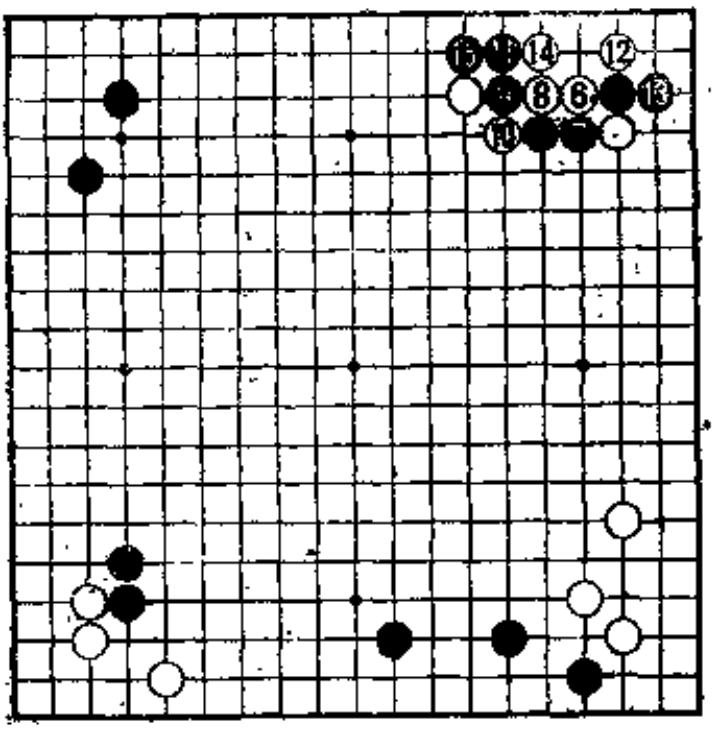

图 8

图8（能曲） 如果白6扳下的话，黑7切断，经过以下变化，黑15曲的下法就能成立。不过，由于情况变了，白也许不会按原来的下法下，黑要有这种思想准备。

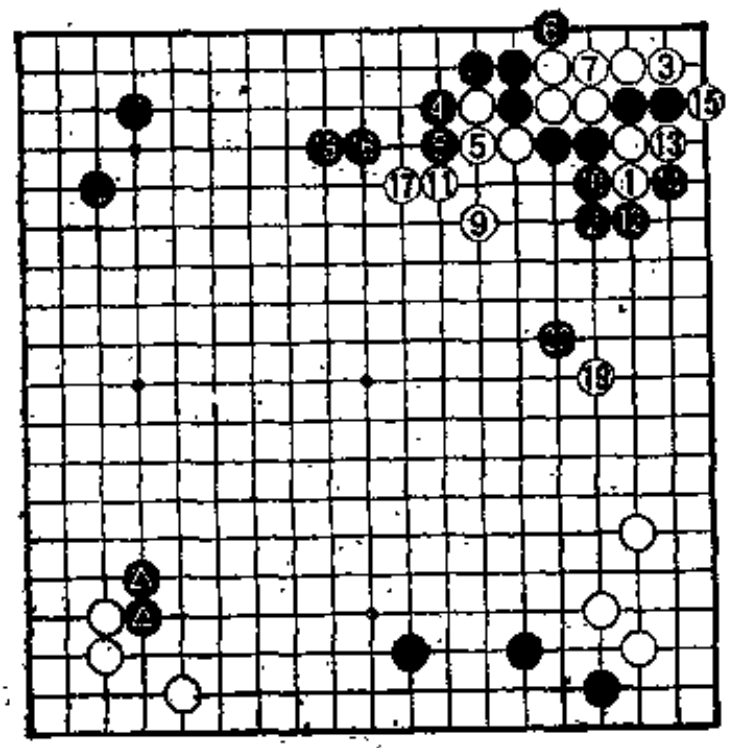

图 9

图9（战斗定式） 由于不能征子，白1只好长，以后白19，黑20向外冲，变成大型战斗定式。作为黑棋暂时达到了目的，但由于留有刚才先手的▲能否获利的问题，故此暂作为两分棋。总之，一旦形成征子纠缠，就会产生出各种各样难办的问题。

第五型（黑先）

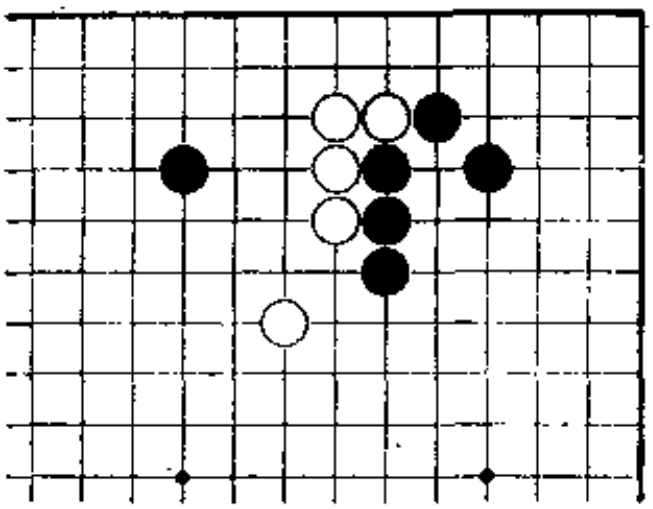

这是星定式的一种形，此形是否牵涉到征子？

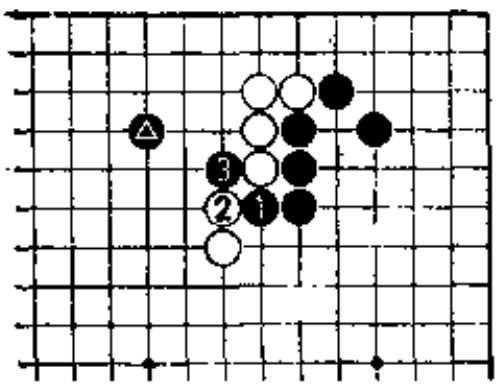

图 1

图1（断开） 黑1、3冲断，黑的想法是前面有▲的引征，然而这是一个低水平棋手易犯的错误。

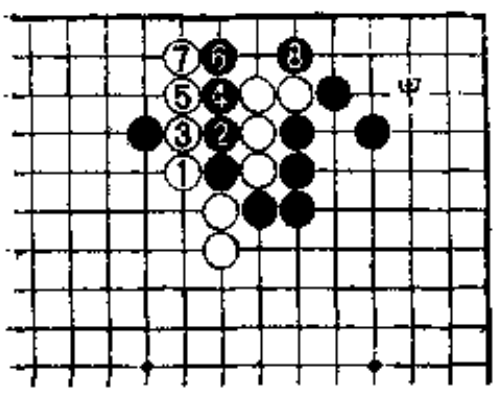

图 2

图2（企图） 黑棋认为由子有引征，白棋只好走1、3、5穿通，黑的企图是到黑8为止，既能吃掉白的四子，又消除了甲位的余味。

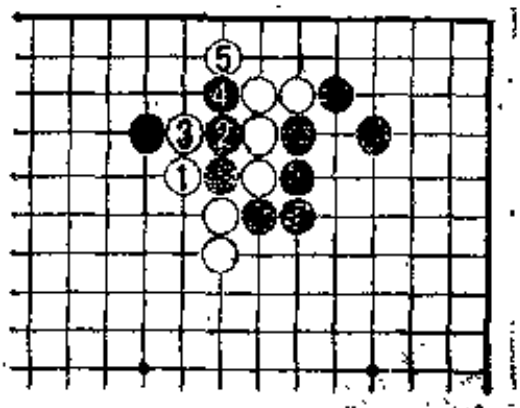

图 3

图3（大吃一惊） 前图只不过是一厢情愿。白1、3打吃，黑4后，被白5打吃，黑大吃一惊。

这是黑棋的明显误算。

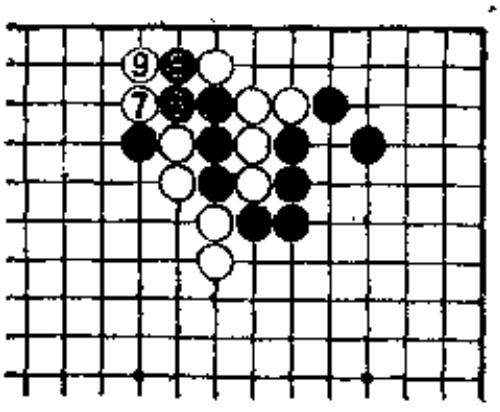

图 4

图4（转弯） 接下去黑6只好逃，但有白7的断着，黑8无奈，白9后，黑棋被捉。

征子经常以之字形向对角线行进，这虽是常识但并不是绝对的。如果途中有障碍物的话，有的会转弯改变前进道路。由于盘中有转弯捉棋的大征子，所以前进道路的换算绝不能出错。征子的特点是一旦开始逃就不能退回。

征子所等待的明确结果是“被捉住就输，捉不住就赢”。

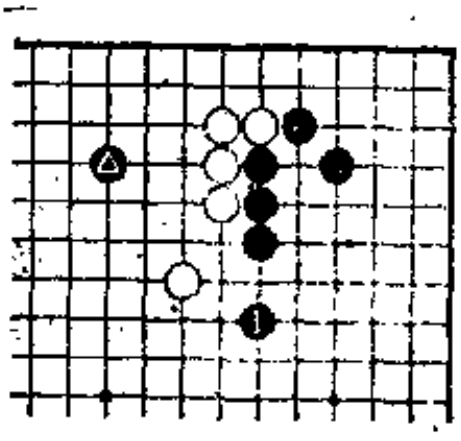

图 5

图5（从容） 此形黑1先走是要点，这样从容地下，▲可看得轻些。

第六型（黑先）

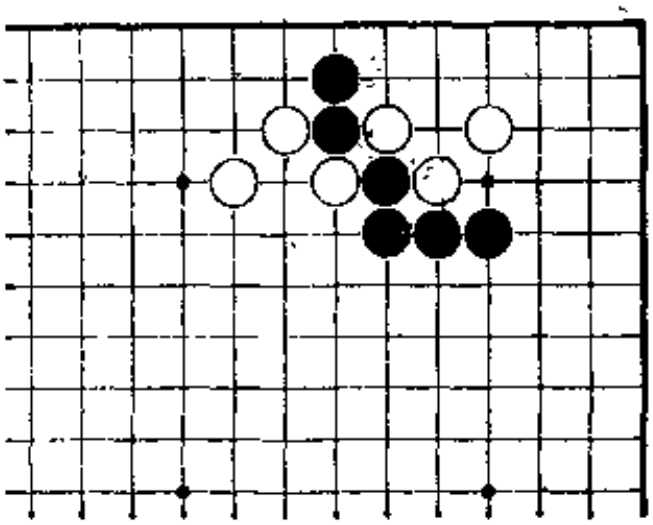

虽是目外定式的变化，但白下了不能下的形，根据应手会变成有趣的劫。

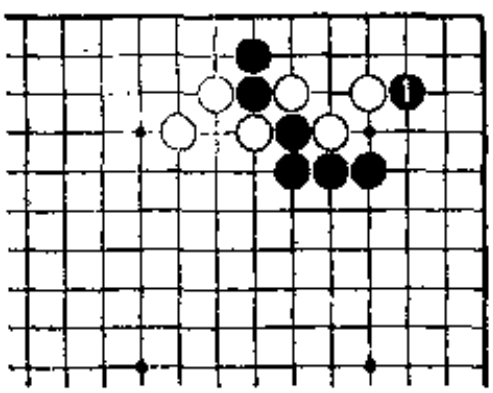

图 1

图1（托） 黑1托是严厉的手筋，白不能动，由此也可知晓白的形太差。

白不能抵抗。

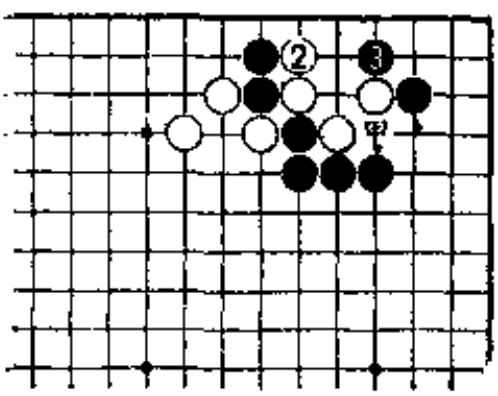

图 2

图2（难受） 白2只能后退，很难受，黑3扳，而后可在甲位打吃白二子，且仍为先手。故白方局势严重。

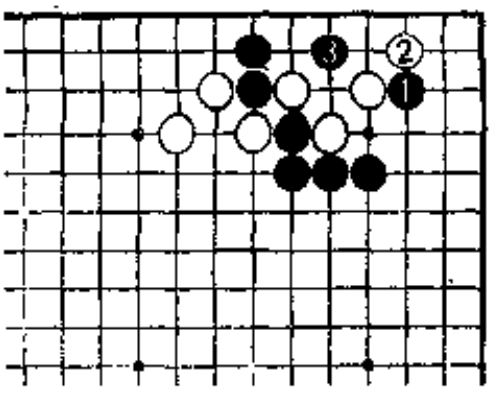

图 3

图3（抵抗） 由于图2损失太大，所以黑1托时，白2试图抵抗，黑3刺是要点，白棋顿时崩溃。

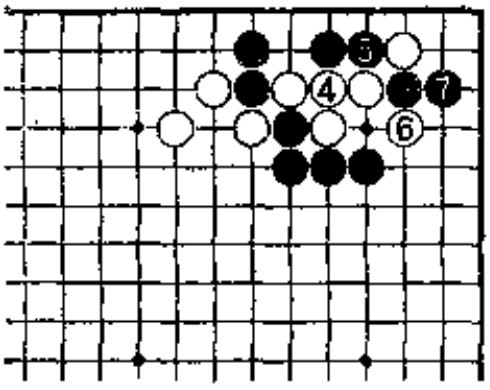

图 4

图4（断） 对于黑3，白4只能接，黑5断开，白6打吃时，黑7立下，如此下去白仍不行。

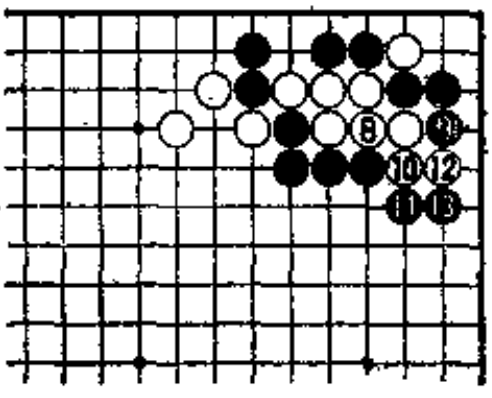

图 5

图5（宽气征子） 白8接虽是一手棋，但黑9曲、白10、黑11挡，白12时黑13挡，黑虽形不好，但白无杀手。

这就是有名的宽气征子，白棋被捉住。实战中常能用上这种手筋。

第七型（黑先）

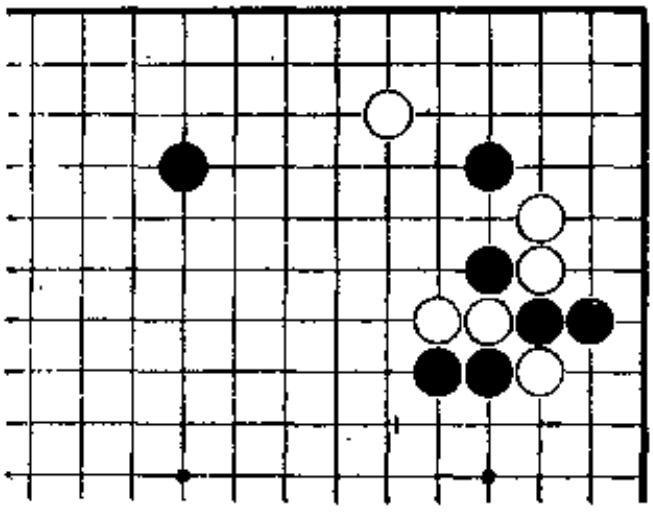

此形是布局中边上的一种定式，白棋在途中变为谋取实地，这很不好。因为此形孕育着一个去而复归的大征子。

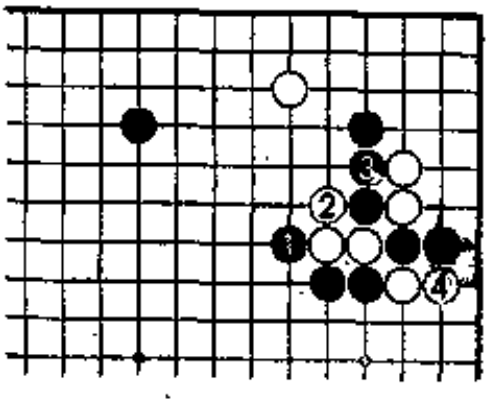

图 1

图1（进攻状态） 黑1打，白2曲打后，黑3连，呈进攻状态，白4认为由于征子关系，所以采用立下挡的下法。

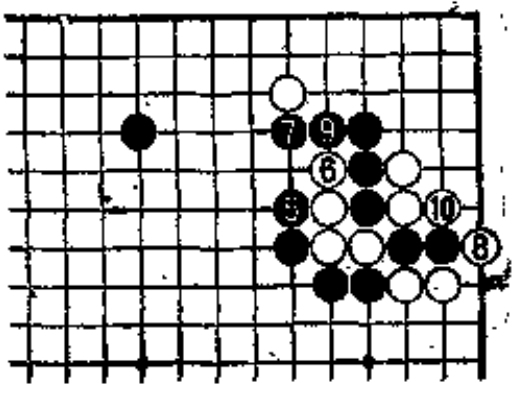

图 2

图2（手筋） 黑5打，白6长一手后，黑7枷是手筋，白8只能打吃，黑9打让白10提，这个手筋是众所周知的。

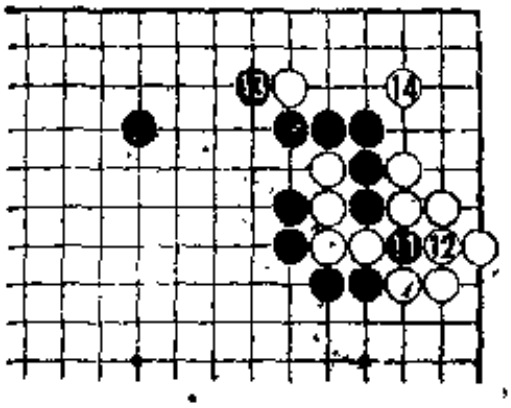

图 3

图3（部分定式） 此后，黑11扑，让白 12 提 后，黑13扳，白14走“三、三”，告一段落。但实际上这只不过是此形变化的一种。

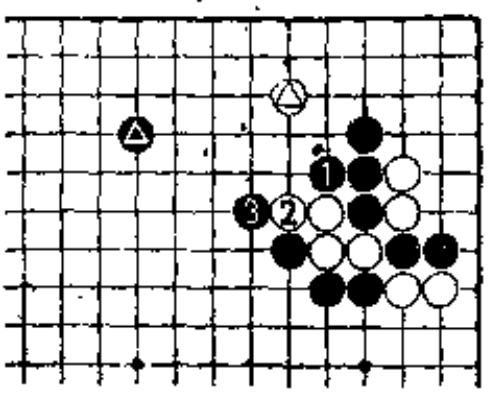

图 4

图4（打吃） 在有▲的场合，黑 1 打吃的下法是成立的，虽然看上去△子象是引征，但躲过此子后，就变成了一个可怕的征子。

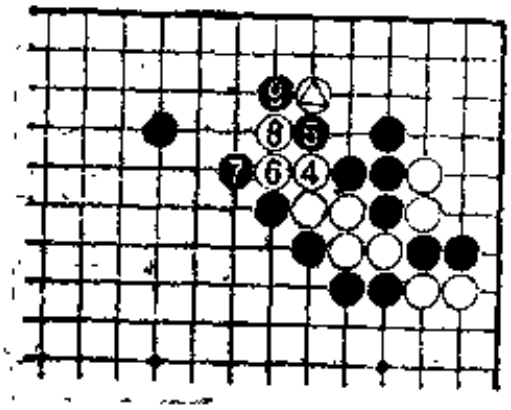

图 5

图5（要点） 白 4 冲时，黑 5、7 追击，白 8 时，黑 9 断是第一要点。

虽然△子看起来碍事，但没关系。

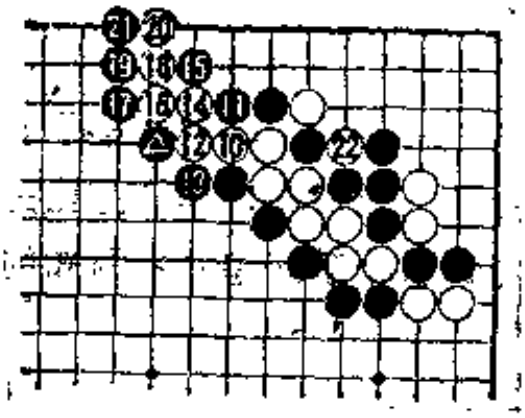

图 6

图6（作用） 接下去，白10只好冲，白11从下面追击，白12，黑13后▲起了作用。

从黑15开始是一连串的必然之着，结果到黑21为止白22不得不提。

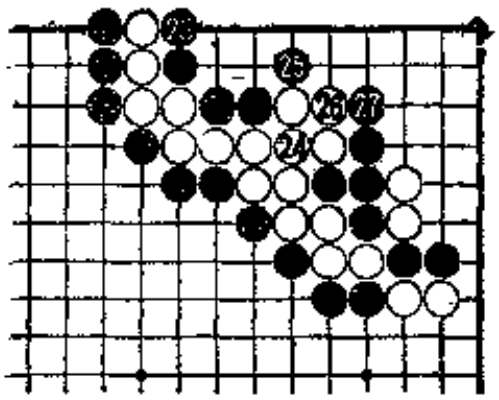

图 7

图7（返回）　黑23紧气白24粘，黑25、27紧追不舍。白棋因走不通而返回，然而，此路也照旧不通，下面的结果已能看清。

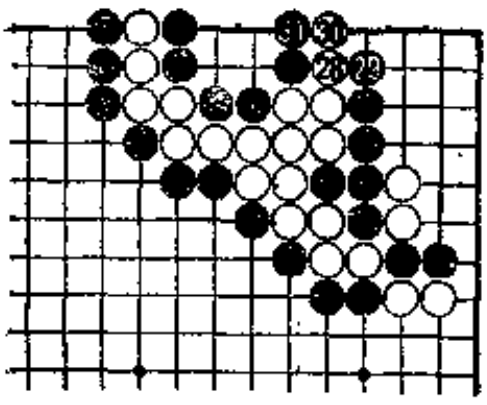

图 8

图8（大猎物）　黑29、白30、黑31结束征子，白棋彻底崩溃，所谓征子就是这样的。黑方捕获了一个大猎物，一举奠定了胜机。

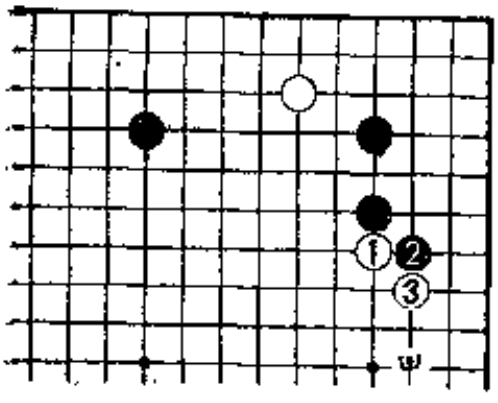

图 9

图9（开始）　以上图形的开始是这样的，当黑甲位有子时，白1、3二子强硬地连板，这也是常用的打入手法。对棋力较低的人来说，颇感难办，但实际上它并不是非常严厉的一手棋。

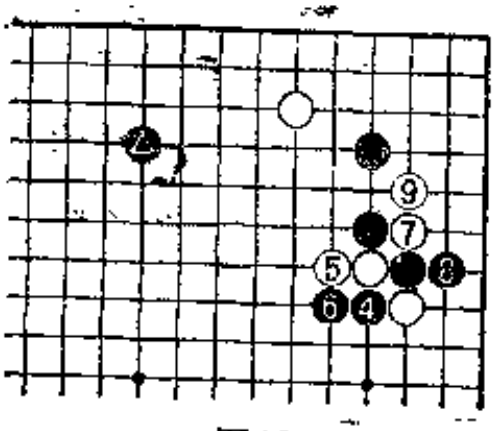

图10

图10（失策）　黑4、6断正确，白7、9变化失策，有▲子时，将成为痛快的一个大征子。

第三章 倒　扑

第一型（黑先）

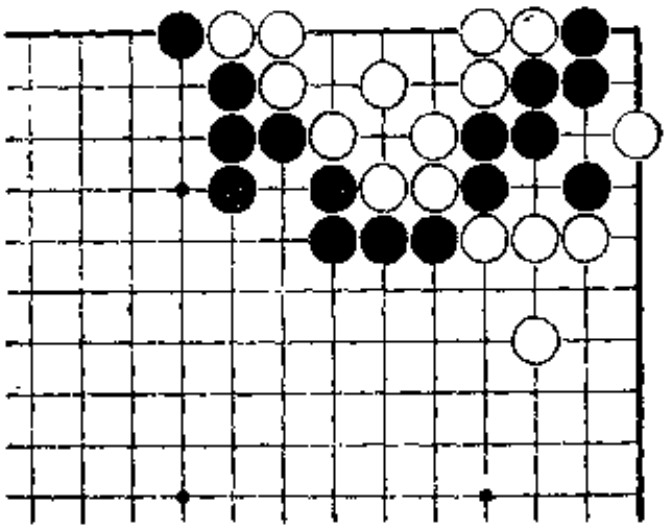

这是边上经常碰得到的倒扑形，作为吃白棋的手筋，有个位置是显而易见的。

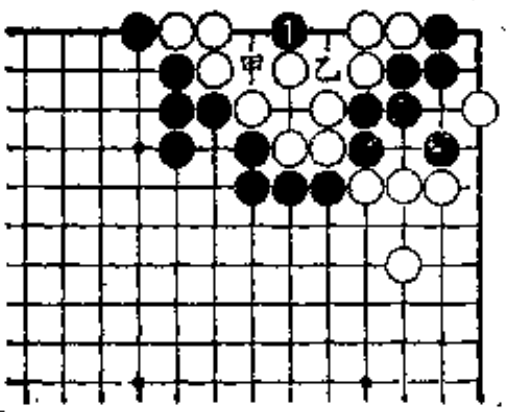

图 1

图1（一点）　黑1点白棋即死，黑棋甲乙两处的倒扑必得其一，白棋两处都不入子。利用不入子能产生各种各样的手筋，我们放在下一章说明。

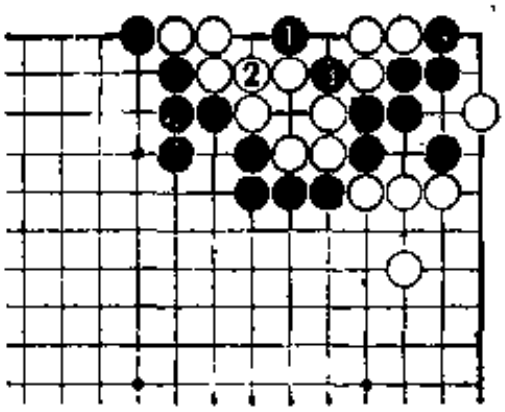

图 2

图2（手筋的威力） 黑1时，若白2接左边，那么，黑3扑右边，这样，白棋全死，角上的黑棋也得以生还。

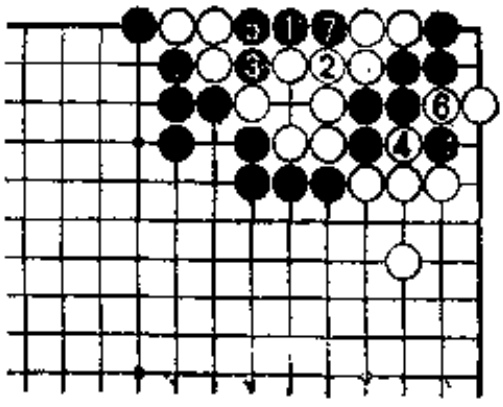

图 3

图3（仍是胜着） 黑1时，若白2接右边，黑3则扑左边。此时白即使于4位紧气吃角上黑棋，但黑5到7止，仍是黑胜。

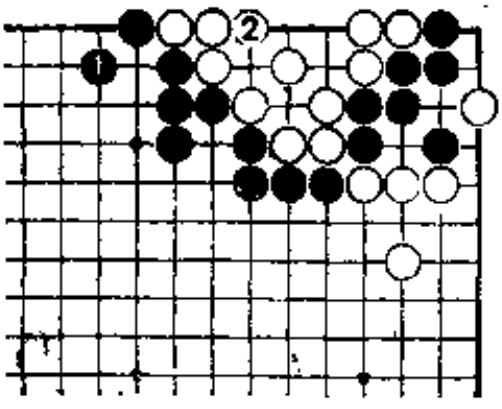

图 4

图4（不行） 黑1不能守，否则白于2位守后，就失去了机会。

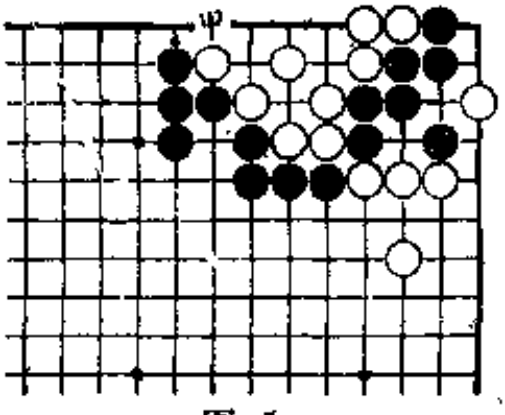

图 5

图5（忍耐） 此形要甘心忍受黑甲位打然后接，如若不然，请看图6。

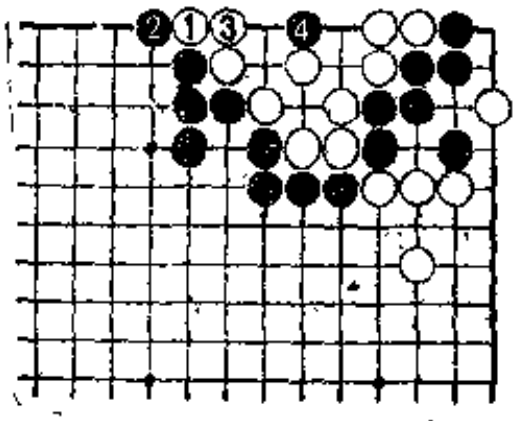

图 6

图6（自寻苦恼） 白1扳3接，被黑4一点即死。只要知道倒扑的人，就可以避免这样的纠纷。

第二型（黑先）

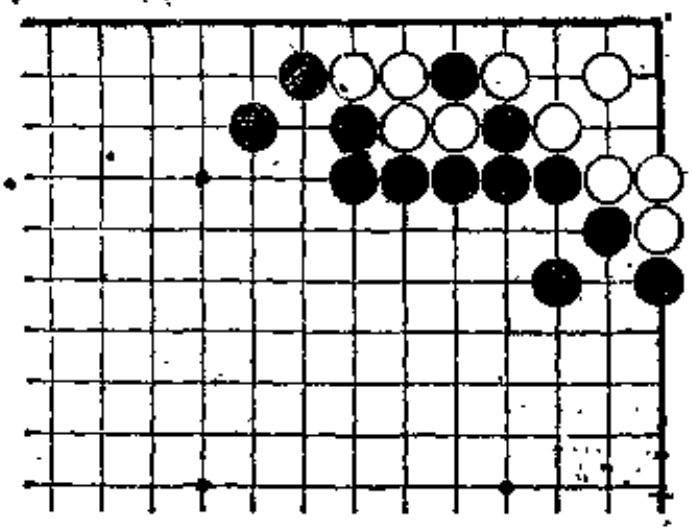

这是角上存在倒扑的形，虽然和第一型有些相似，但时机较难掌握。

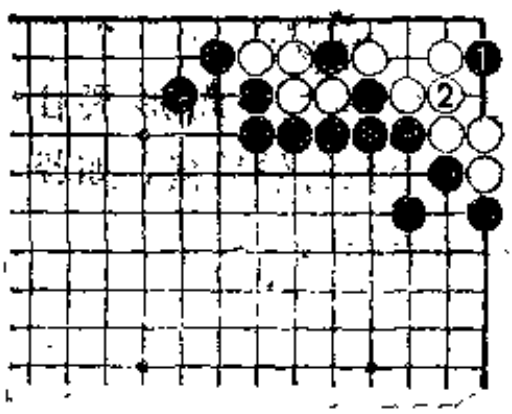

图 1

图1（托） 黑1首先托，这不是凭思索而是凭直觉就能得出，这种直觉非常重要。然而此形如被白2连上不行，由此可知黑1这个要点是很重要的。

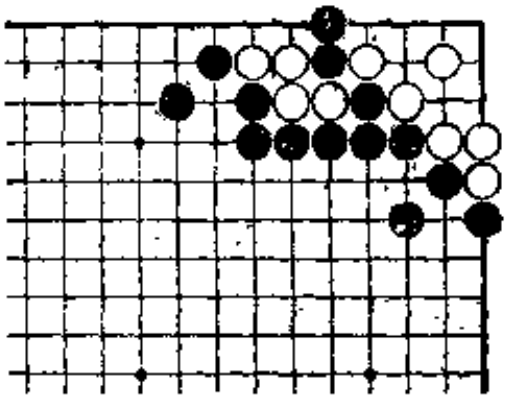

图 2

图2（五） 首先，黑1立下，这样就产生了可以倒扑的要点。

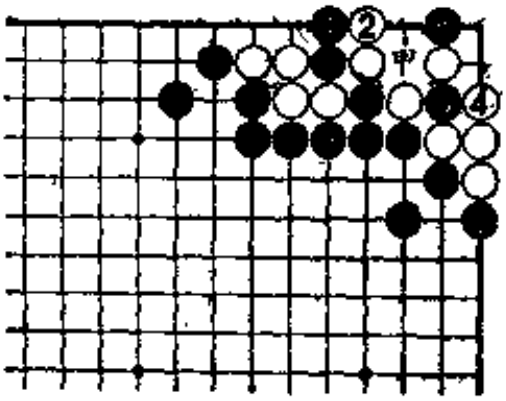

图 3

图3（扑） 黑1时，白如要救四子只能 2 位 挡。在这里，黑3扑是顺序，让白4吃，黑5靠。黑5是该形的急所。其目的自然是黑甲位的倒扑

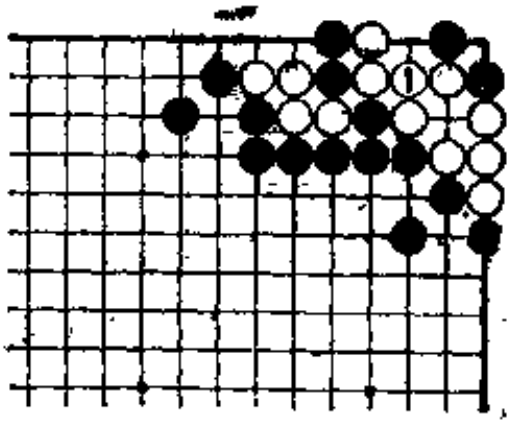

图 4

图4（劫） 白1若忌讳倒扑而连的话，黑2扑成劫杀，这是该形的正解。

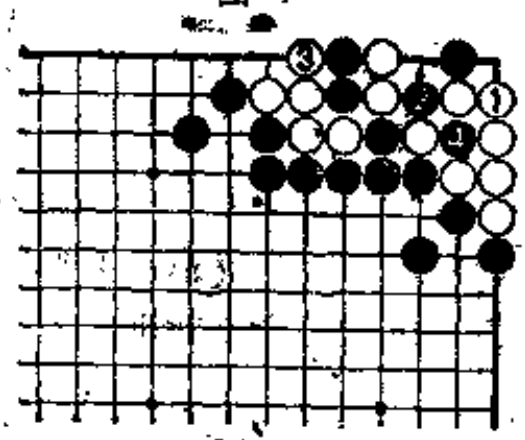

图 5

图5（劫） 若白1在下边连的话，黑2扑杀，白 3 只好提。黑4提后仍然成劫。

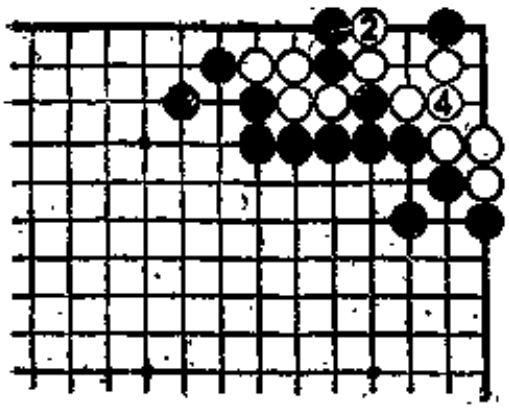

图 6

图6（失败） 黑1立下是好的，白 2 时若黑 3 靠则失败；被白4接后，黑棋无应手。不能忽略扑杀的顺序。这是利用倒扑手筋的局部死活问题。

第三型（黑先）

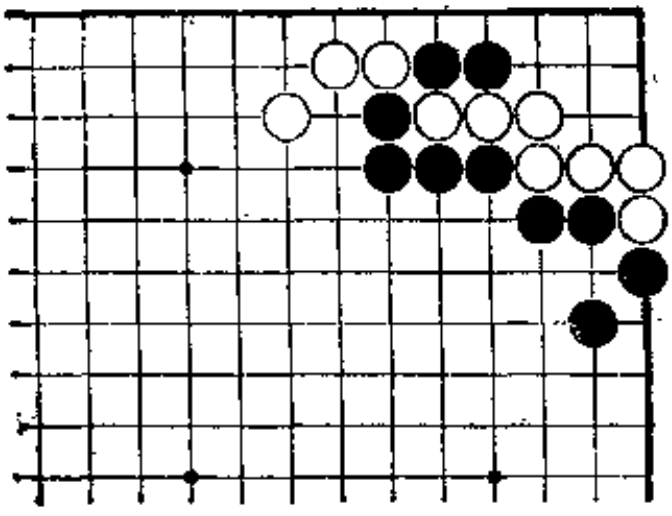

此形黑二子虽然进入了白阵，但白棋似乎已具眼形，黑棋是否有吃白的手筋？

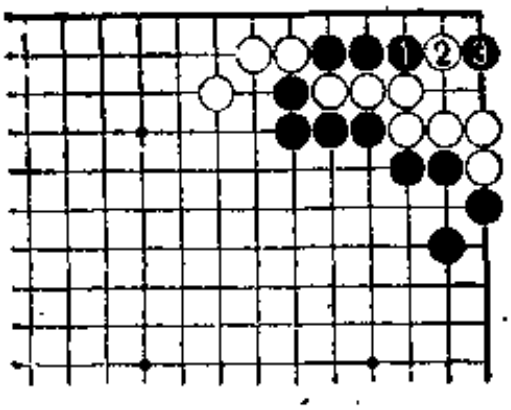

图 1

图1（失） 黑 1 冲，白 2挡，黑3夹是妙手。此地是准备倒扑的一个要点，有此一手棋，白就完全不能动。

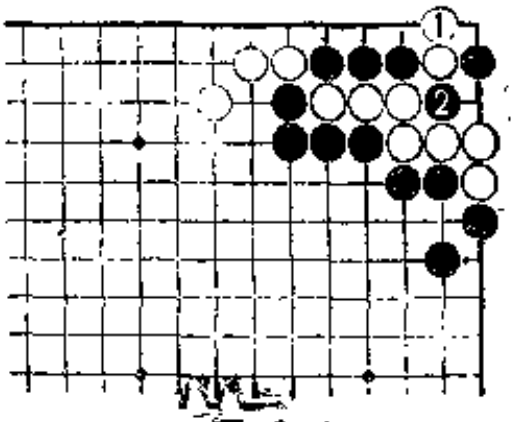

图 2

图2（倒扑） 之所以讲白棋无应手，是因为白1若长就有黑2的倒扑。这也是角上特有的倒扑。

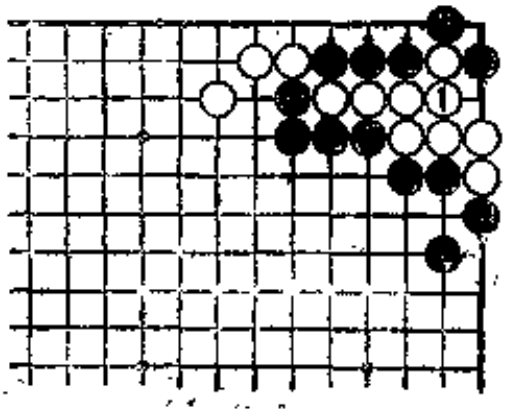

图 3

图3（简单） 前图的倒扑是务必要记住的手筋。

白1若接，就会有黑2，白的失败只能证明白无应手。

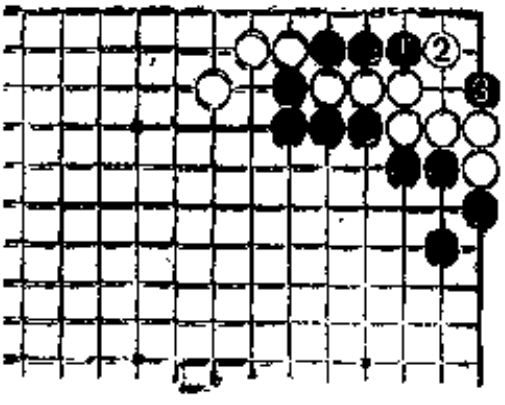

图 4

图4（打吃） 黑1、白2后，黑3打吃，太轻率，白棋活尽。

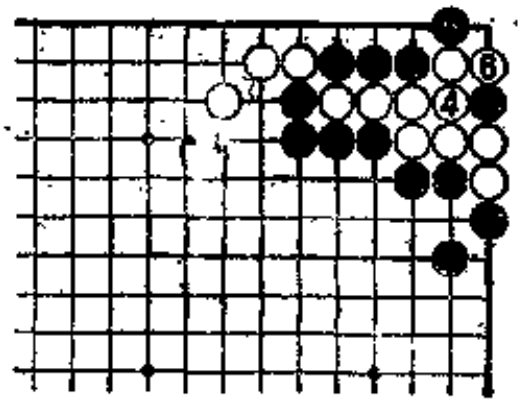

图 5

图5（进展） 接下去，白4当然，黑5时白6也是绝对的，黑棋没有后续手段。

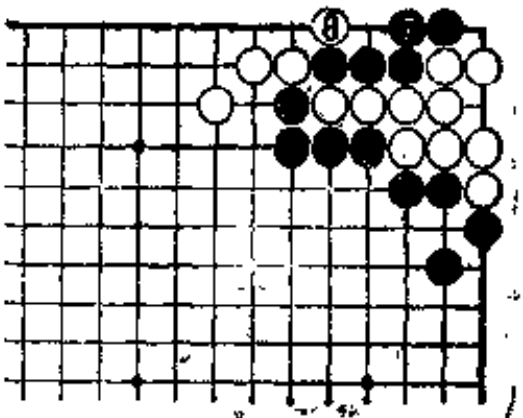

图 6

图6（黑负） 即使黑7连，白8也能扳，这就是所谓“有眼胜无眼”。白无需再走，黑负。由于这是或者胜或者负的问题，故可以说差别很大。知不知道倒扑的手筋，就有如此之大的差别。

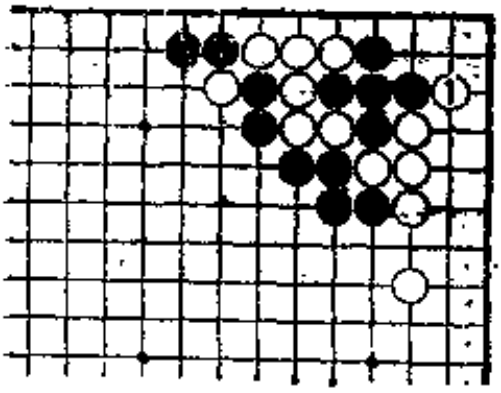

图 7

图7（黑先） 这是由大斜定式形成的，白六子被围。白1扳是最后的抵抗。在以后的变化中，会出现与前形相似的有趣的倒扑。

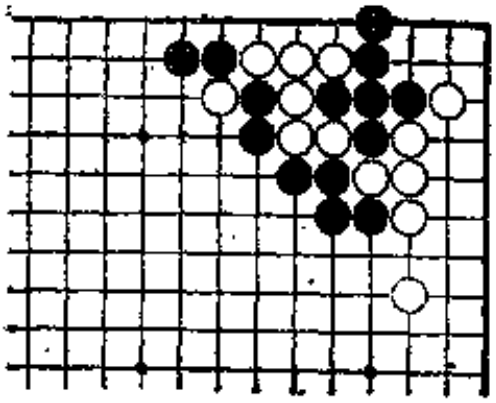

图 8

图8（正着） 黑1立下是好手，此手是黑棋对白棋紧气的手筋，也是常识。

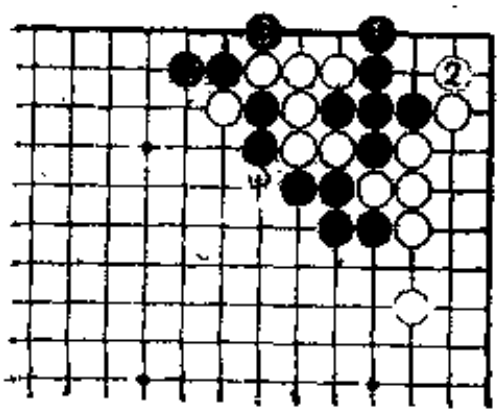

图 9

图9（执胜） 对黑1立白2若长，黑棋很舒服。黑3紧气，一手获胜。白棋除了在甲位还有点余味，别无其他好处。

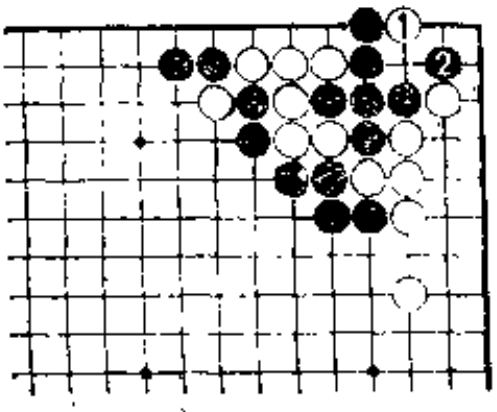

图10

图10（有眼杀无眼） 白1靠，则黑2扳，成为有眼杀无眼，白棋不行。

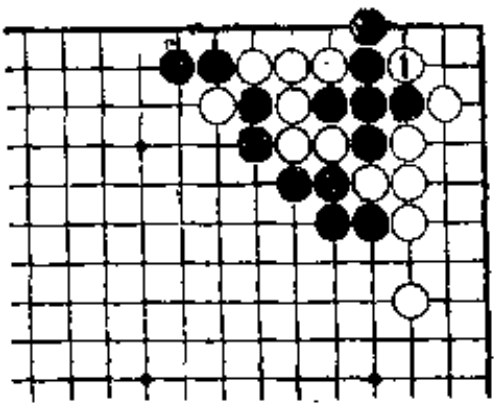

图11

图11（挤） 白1挤紧气是不可忽视的一手，若不走恐反被黑扳。

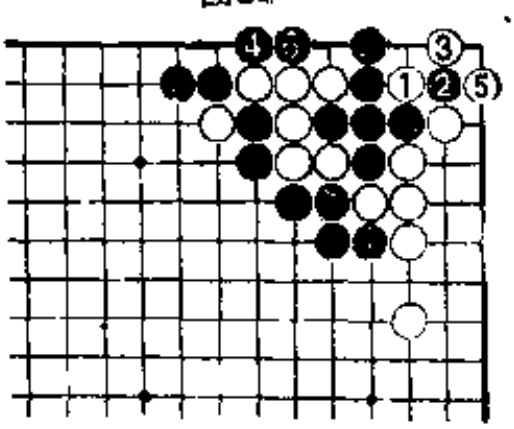

图12

图12（必然） 白1时，黑2只能断，白3打有趣。黑4必须立即紧气，白5提，黑6再紧一步，这是必然的胜利。

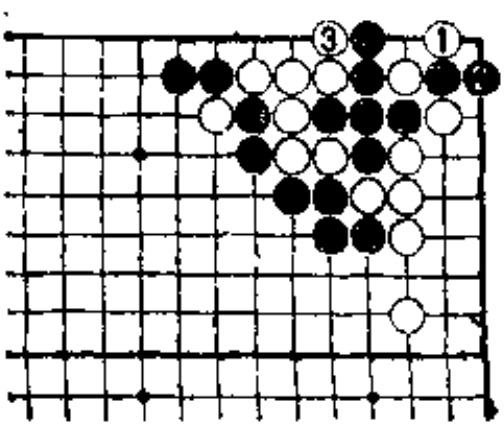

图13

图13（倒扑） 白1反打时，黑若不留心而于2位长的话，结果将不堪设想，因为白3挡后，倒扑成立。

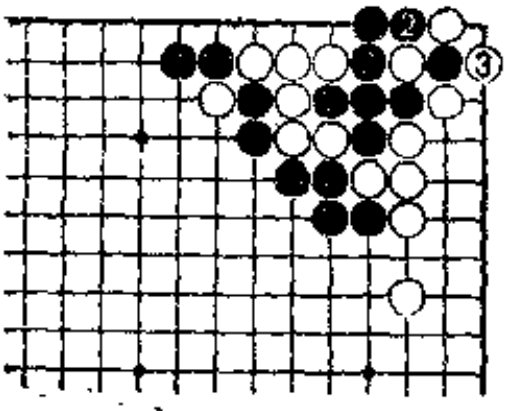

图14

图14（劫） 黑2若提，则白3反打成二手劫，从以上各图可以看出图12中白1是不容忽视的一手棋。

第四型（黑先）

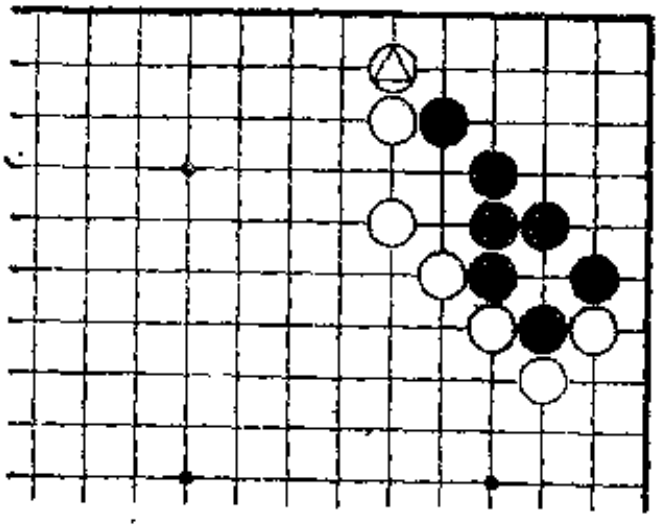

这是实践中容易出现的倒扑样板，是由让子棋压挡定式产生的形。△的立下是恶手。

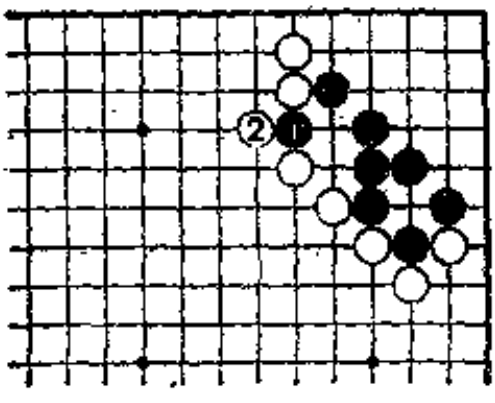

图 1

图1（挖） 虽然倒扑形式多种多样，但在实战中这是最有代表性的形，所以首先从黑1的挖谈起。因为不能让黑冲出，所以白2的挡是必然的，以后有简单中央突破的下法。

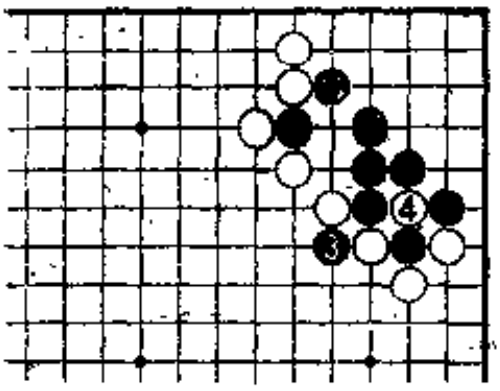

图 2

图2（断） 接下去黑3断，白4当然。黑1、3顺序的先后可以不予计较。

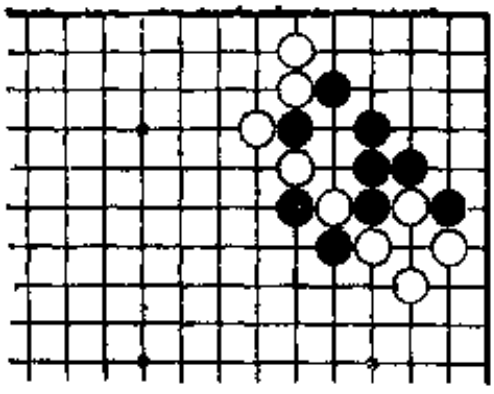

图 3

图3（突破） 接着黑5打吃，白棋穷于应付，只有允许黑向中央突破。

由于这是实战中容易产生的形，故此，黑白双方都要记住。

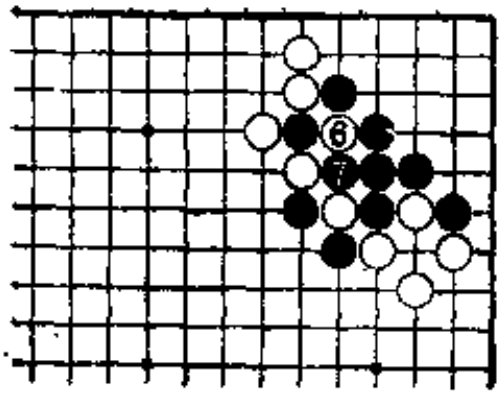

图 4

图4（突破） 白6提，黑7也提。作为白来说，被突破中央实在不愿，但没有办法。

另外，此图虽没产生出倒扑形，但若按下图着法就会出现倒扑形。

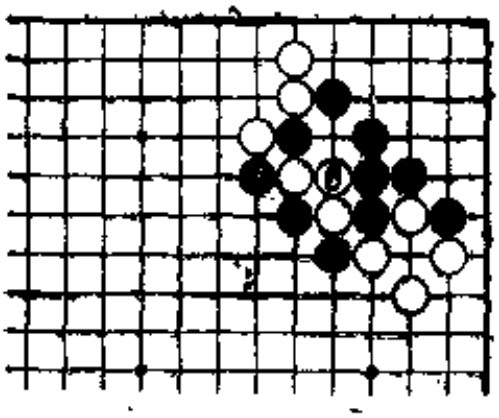

图 5

图5（倒扑） 如果白6接，则黑7断形成倒扑，白三子被吃。所谓具有代表性的形，其理由通过该简明的图形即可理解。

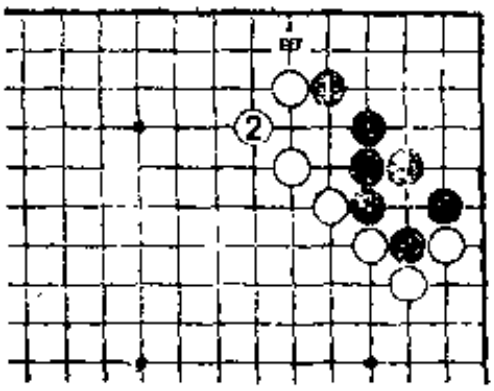

图 6

图6（忍耐）　白的错误在于黑1尖顶时于甲位立下，白2若如图忍耐的话，就不会产生出倒扑的手筋。

第五型（黑先）

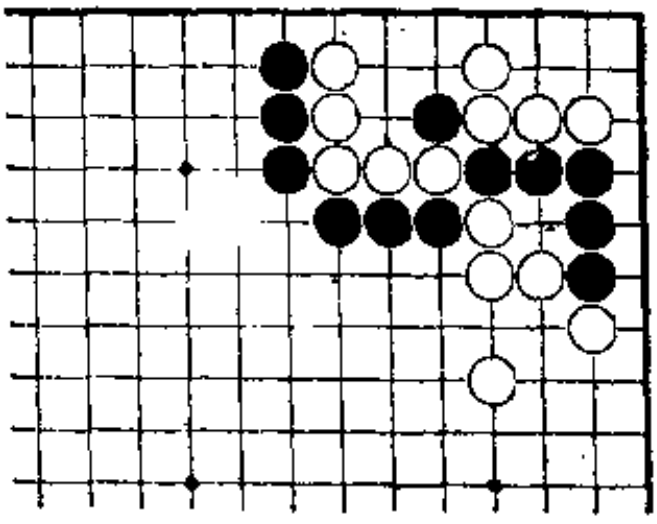

白棋捉住了黑棋五子，黑看似无法解脱，但有意想不到的倒扑。

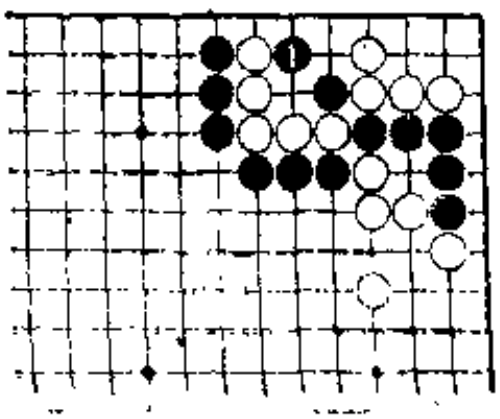

图 1

图1（尖）　如果黑1尖，那就再好没有了，虽说不是非常难的一手，但也有时被忽略。

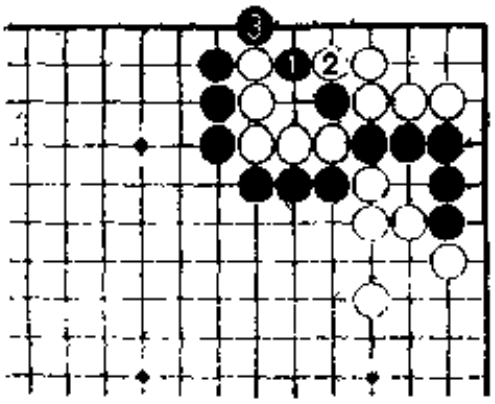

图 2

图2（倒扑） 黑1时，若白2打，则黑3渡，正好形成倒扑。

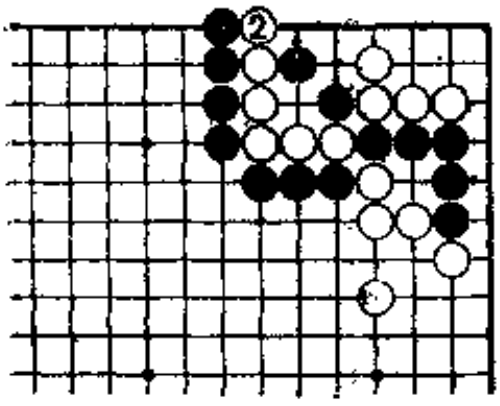

图 3

图3（同样） 黑1尖时白2立下结果相同，而且还多损失了一子，手法也是相同的，黑3挡，白棋无法逃脱。

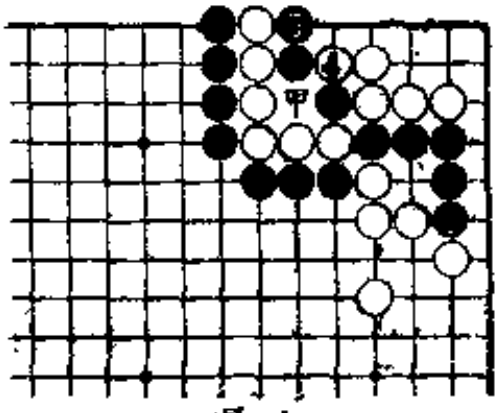

图 4

图4（倒扑） 即使白4打吃，黑5立下也成倒扑。

如果白甲位提，黑可立即反提，黑子全部连通。

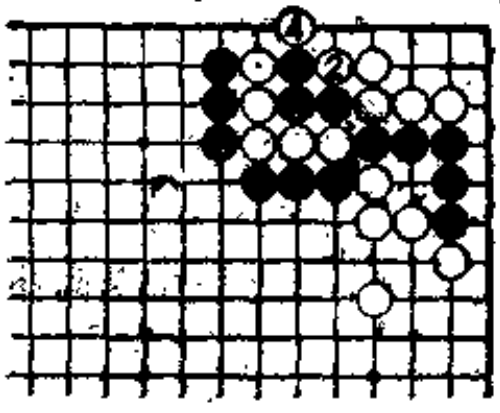

图 5

图5（失策） 黑1时，白2打吃，如果黑3连的话就太失策了，不用说，白4提后，黑损失太大，转眼间形势逆转，连右边的黑五子也被吃掉。

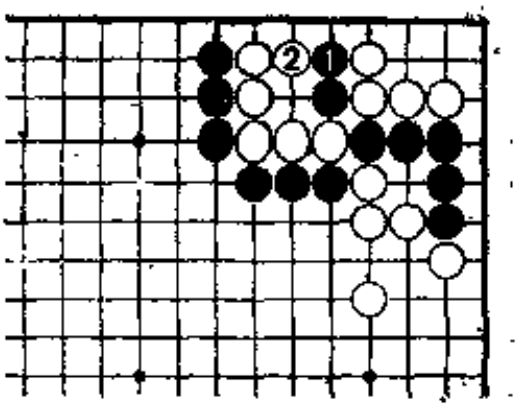

图 6

图6（失败） 黑1冲也不行，被白2紧气，黑气不够，失败。如果黑不知道倒扑的话就会出现此形。

第六型（黑先）

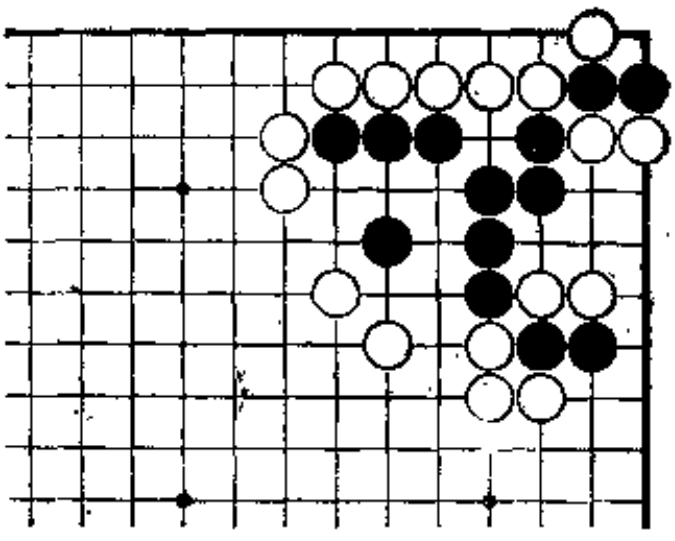

这是有名的古典局部死活问题，中央只有一眼，要在边上再做一眼，只有采用倒扑的高级技巧才能成活。

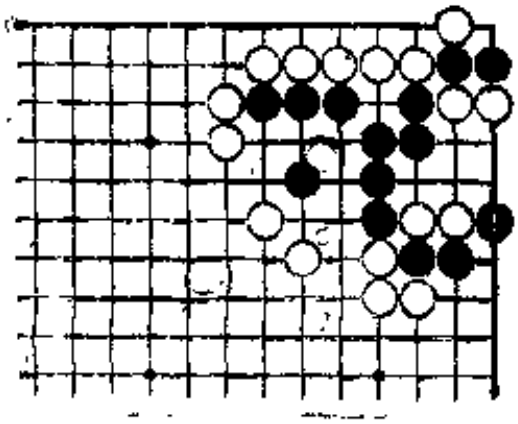

图 1

图1（扳） 黑从1位扳开始，是利用死子的有趣手筋，由于太难，也可仅作为参考。采用怎样的下法才能出现倒扑的手筋呢？

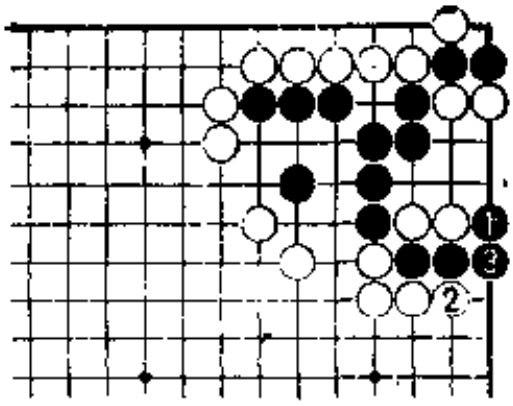

图 2

图2（妙） 黑1时，白2自然打吃，黑3接极妙。

明知道能被吃掉为何这么走呢？是不是脑子有毛病？妙就妙在看起来有毛病但实际上却是好点。

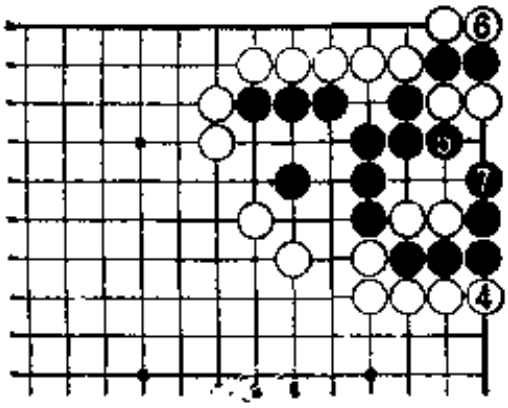

图 3

图3（成活） 如果白4打吃的话，黑5首先先手打吃，白6提时，黑7逃掉，吃白二子成活。

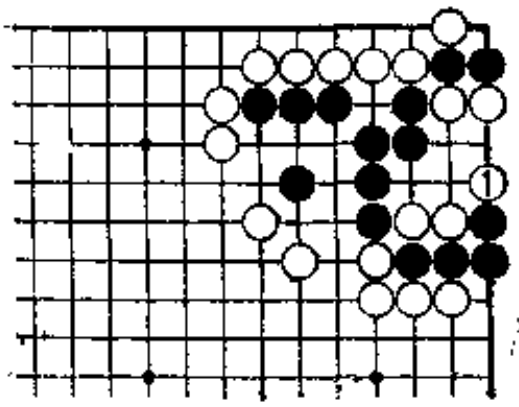

图 4

图4（位置） 为了避免出现图3，白1可从里边吃，但是，这里有一个关键的位置。

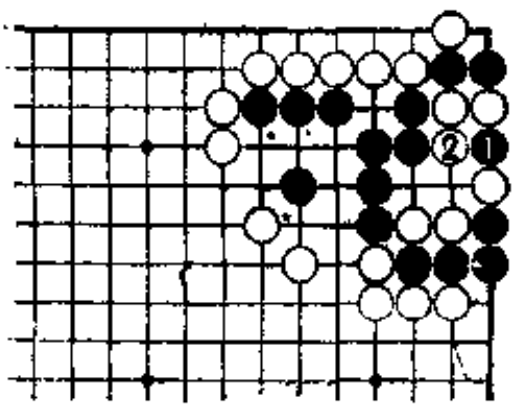

图 5

图5（挖） 黑1挖，让白2吃，是第一步关键的棋，为吃白棋做好了准备。

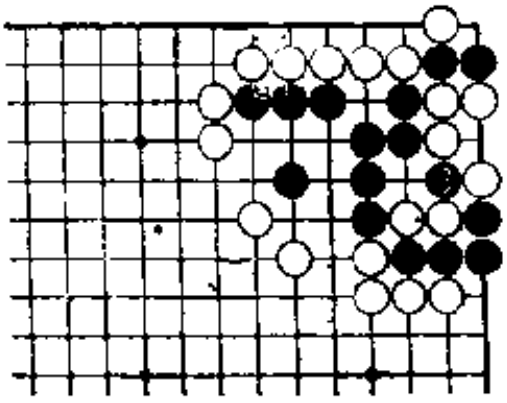

图 6

图6（扑入）　黑3扑入是第二步关键的棋，白二子和白三子被双打吃。黑方极好地活用了倒扑的手筋。

请认真观察，无论提二子还是提三子，黑方都可成活。

第七型（黑先）

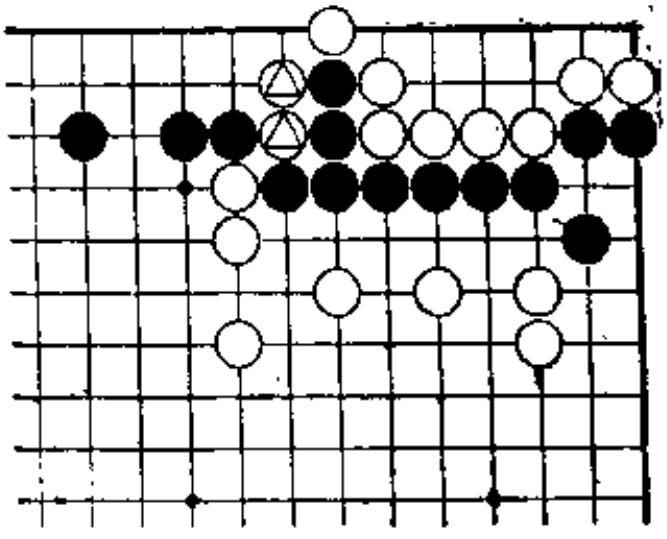

这是被称作双倒扑的高水平棋形，黑的大块棋子只有一眼，若能将△二子吃掉就能活。

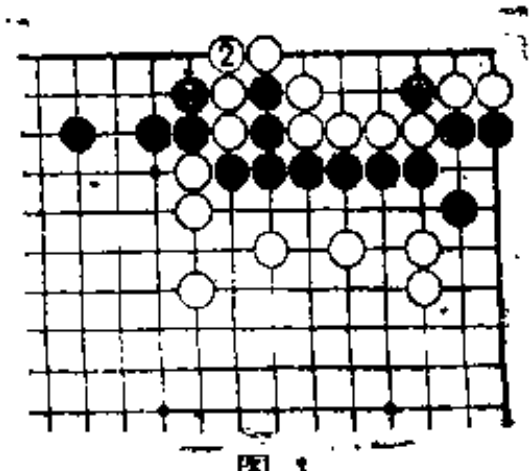

图 1

图1（断）　黑1打不能省略，白2接时黑3断是正确的次序。

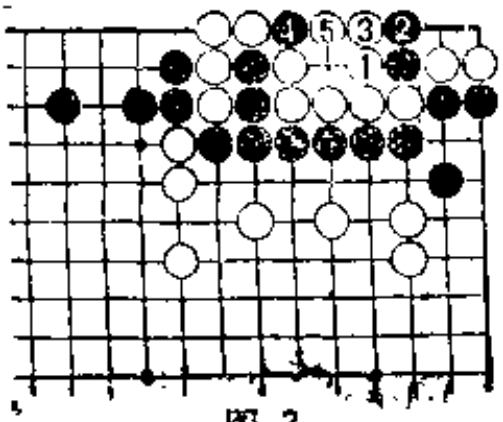

图 2

图2（打吃） 白的应手有两种，白1打吃是一种，但这与倒扑无缘，黑2立下，白3挡，强硬，黑4扑使其气紧。

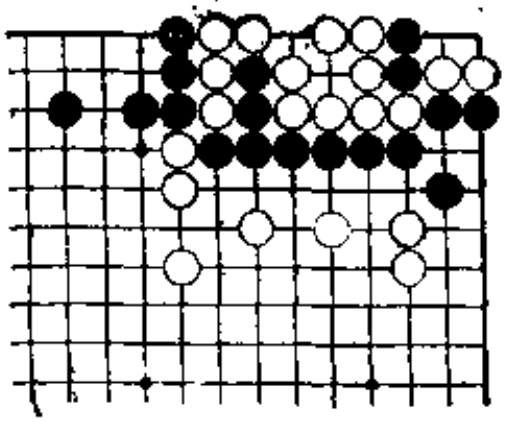

图 3

图3（接不归） 如果白5提，那么黑6打吃，白接不归，黑吃白四子后连通，不用说，这是成功的。

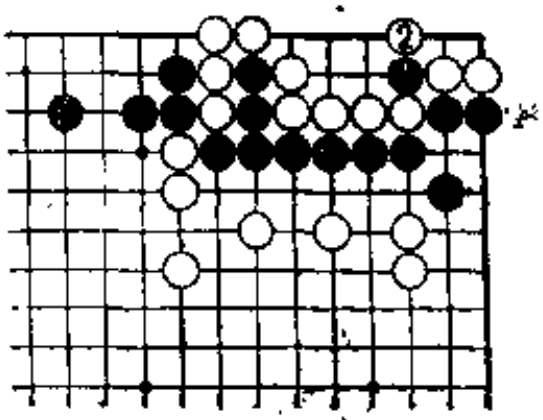

图 4

图4（下打） 白2从下面打，是白的另一应手，这种下法其结果会出现倒扑，但也能成为出乎意料的有趣形。这是什么样的形呢？

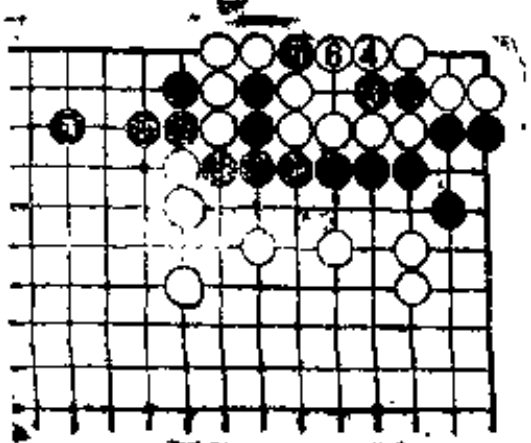

图 5

图5（弃子） 白打吃时，黑3长，这是非常重要的弃子形式，白4只能走下去，黑5扑，白6提一手后，非常有趣。

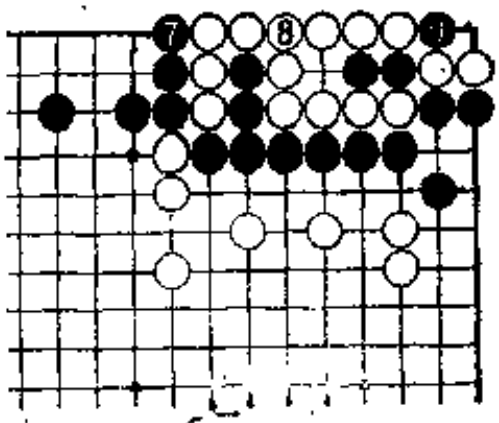

图 6

图6（第一） 接下去，黑7打吃，让白8连后，黑9是绝妙的倒扑，白棋不敢吃黑9一子。

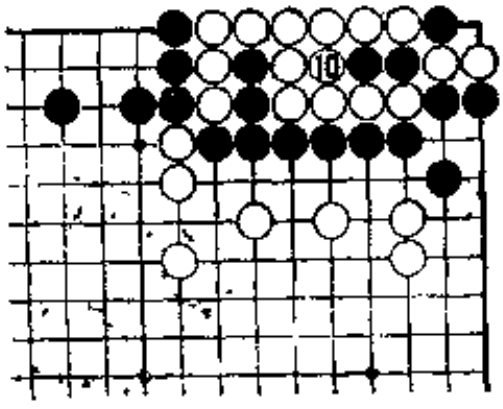

图 7

图7（吃二子） 黑一子吃不掉（如果吃就是倒扑），因此白只好吃二子。

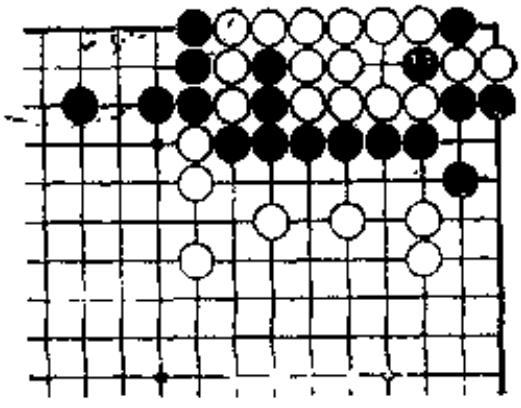

图 8

图8（双倒扑） 黑11扑，这就是有名的双倒扑，这样无论哪边白棋都不能吃黑子，若吃黑就反过来倒提。

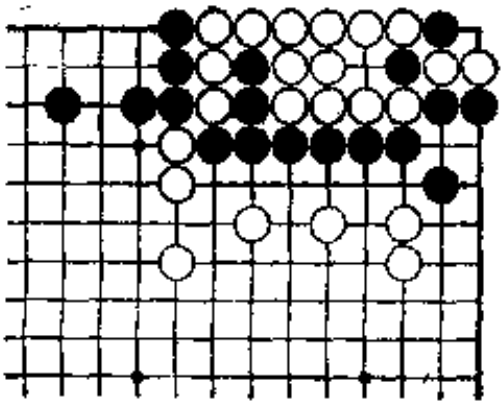

图 9

图9（珍贵的形） 围棋是很有意思的，双倒扑是围棋中的珍贵的棋形，实战中也经常出现这种珍贵的形。如果大家在实战中抓住了这样的机会，一定会高兴地跳起来吧！

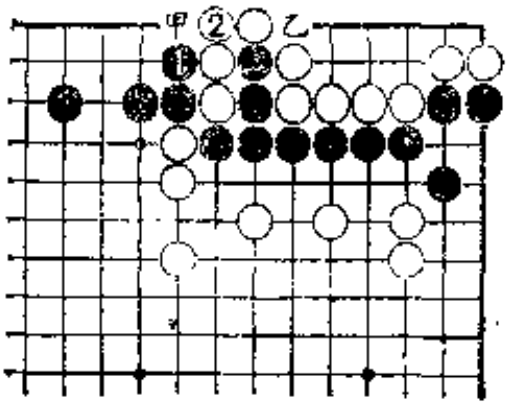

图10

图10（秘诀） 此形虽经常出现，但黑1白2后，黑棋不要先下甲位是一个重要的秘诀。只有留下乙位的扑，才会出现波澜。

第四章　吃接不归

第一型（黑先）

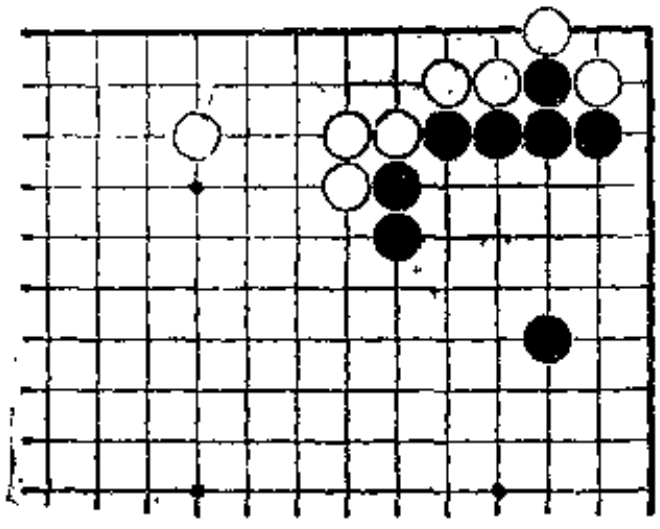

这是可称作吃接不归的基本形。黑虽说不是取得了什么了不起的收获，但要作为基本手筋记住。

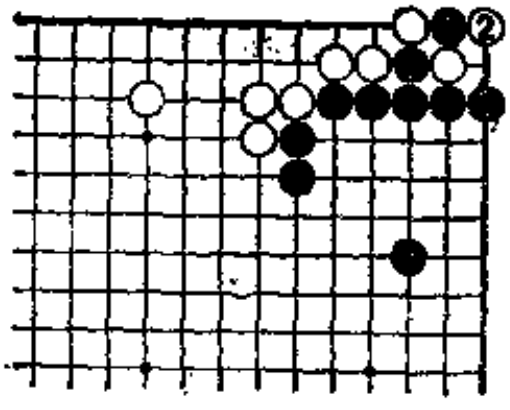

图 1

图1（扑杀）　此形黑1扑，让白2提后，黑3立下是手筋。由于黑3后形成接不归，所以，扑的黑一子并未损失。

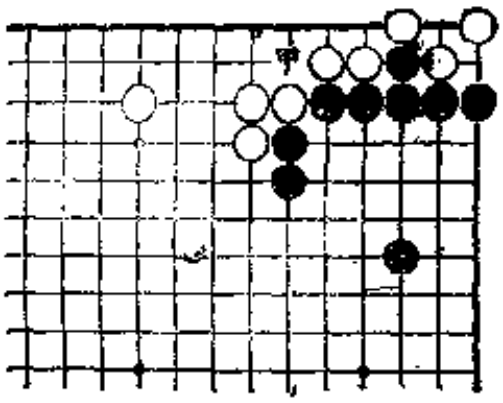

图 2

图2（结果图） 这是结果图；只要有甲位的断点，角上的白二子就救不出来。这是角上接不归的原形。

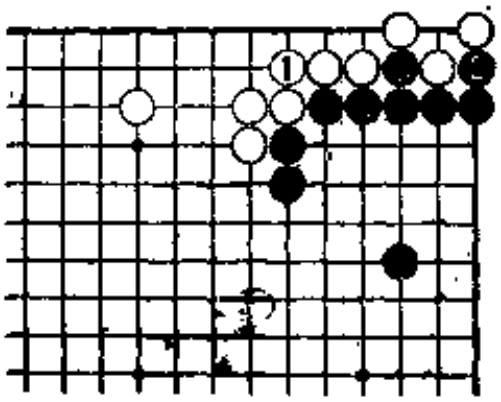

图 3

图3（接不归） 即使白1接上，黑2打时，白二子也接不归。

此形属于典型的接不归。

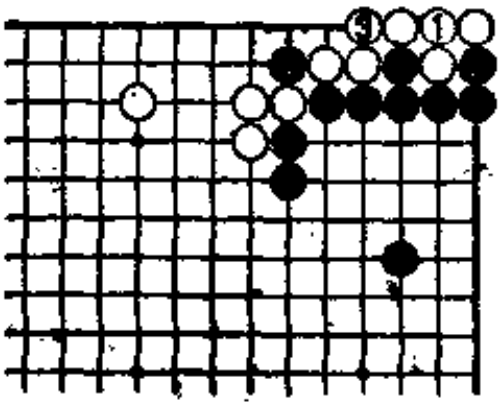

图 4

图4（大损） 如果想全部都救出来而白1接的话，则大损。黑2打，白3接，黑4断，全部被吃掉。当然，没有人会这样下。

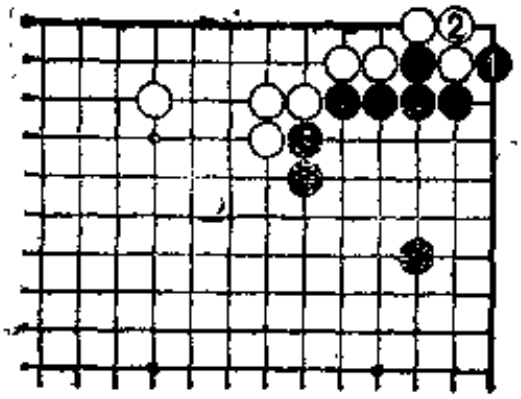

图 5

图5（失败） 如果黑1打吃，让白2接的话，黑棋就失败了。这种下法只不过是接不归不成立场合的官子棋，没有接不归就没必要急于走。

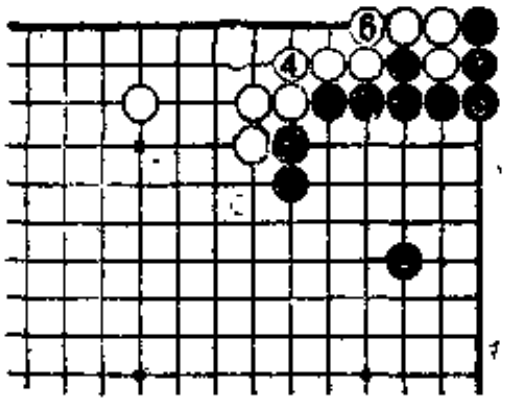

图 6

图6（无收获） 此后黑3接谋求接不归，但白4、6连后，黑棋毫无收获。也就是说单打一只能给白帮忙。

第二型（黑先）

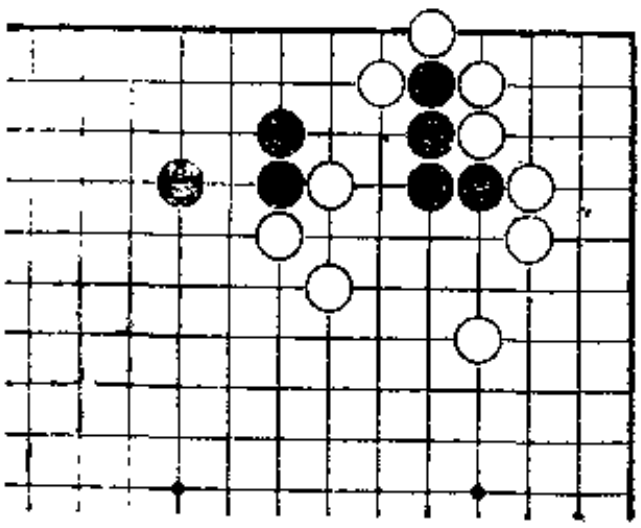

黑四子是孤立的，但能简单地救出来，这也可以说是接不归的一种原形。

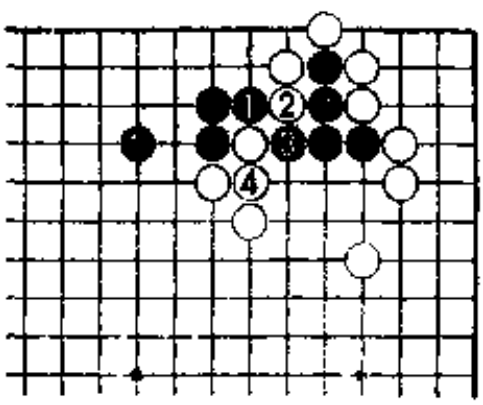

图 1

图1（开始） 首先，黑1、3断开白棋，让白4连，这就是做倒扑的开始。但黑棋只有三口气、若不马上走就来不及了。

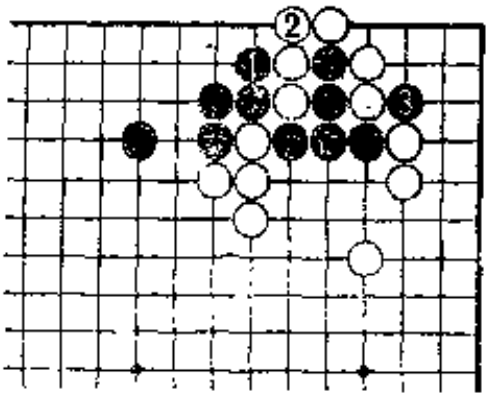

图 2

图2（关键位置） 黑1打吃好（保留打吃的棋形在后面叙述），让白2接。黑 3断，这是形成倒扑的关键位置。

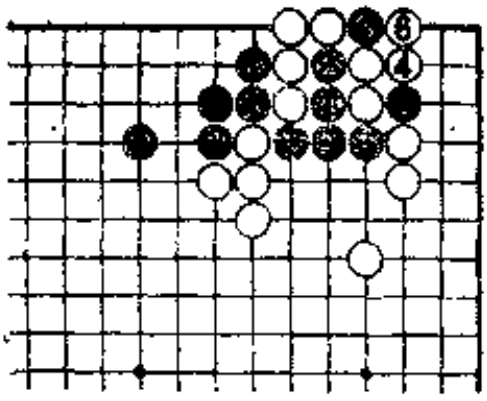

图 3

图3（顺序） 黑棋断白4只能从下面打吃，在这里黑5扑是顺序。这两手棋的配合使用，使得手筋成立。如果白6提的话，请见图4。

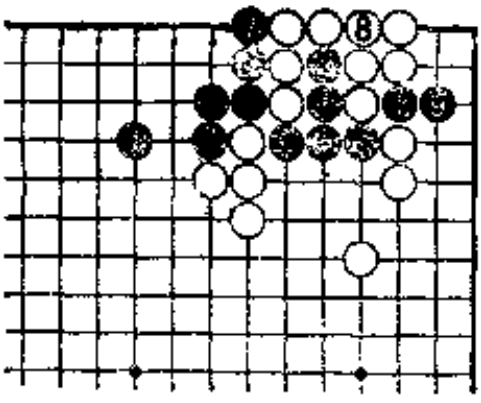

图 4

图4（胜利） 黑7打吃若白8接，则黑9长出，白棋失败。因此，白8只好不接，舍弃四子。

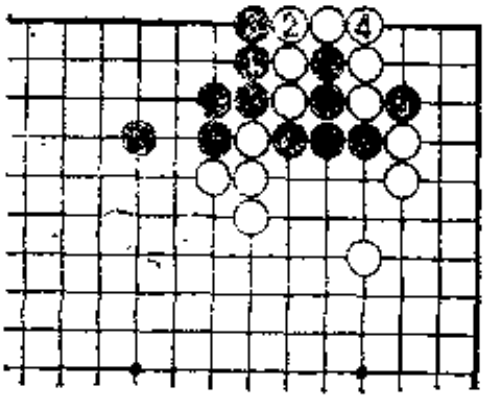

图 5

图5（不能这样走） 虽然黑1的打吃是好的，但白2接时，黑3不能立即打吃，否则就失去了机会。如果让白4接上的话，黑5的断就没有意义了。

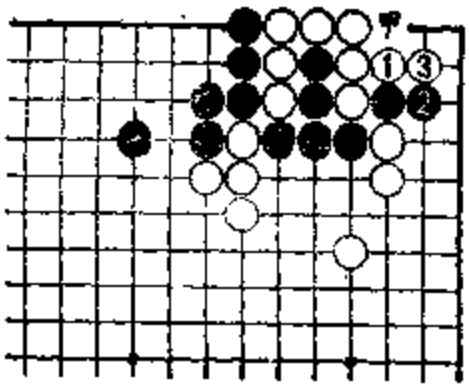

图 6

图6（失败） 接下去，白1、3打吃，黑棋因少一气而失败。此图同图4比较多了甲位一口气，这主要是由于图5黑3立即打吃造成的后果。

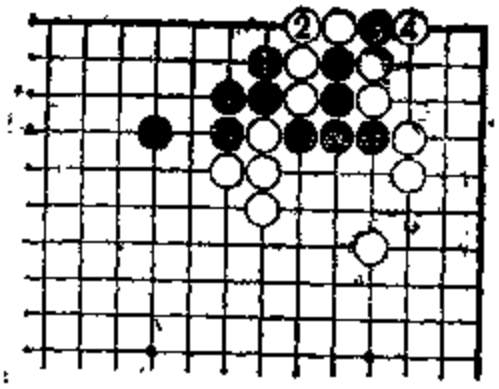

图 7

图7（先后顺序） 此形黑1白2后不能马上扑，这是一个先后顺序的问题，要掌握好下棋的时机。

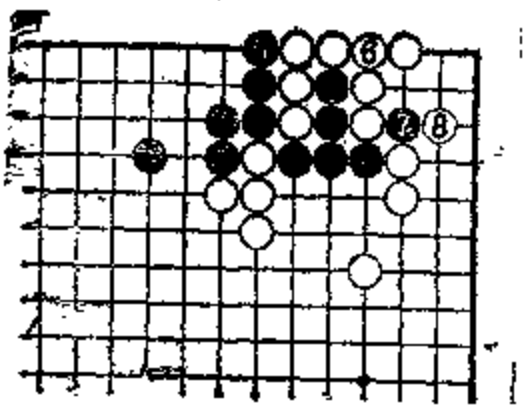

图 8

图8（落空） 黑5打吃白6接，即使黑7断，也只是多余的下法。被白8从上面打吃，计划落空。这虽然是一个简单的失误，但要从棋理上去分析。

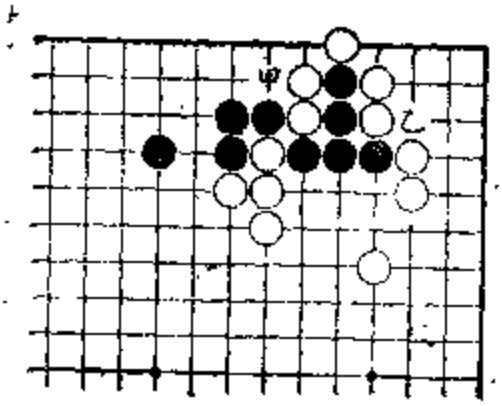

图 9

图9（保留） 此形虽然是黑甲位打后，乙位断，但根据棋形，有时可以保留黑甲位的打吃，这是一种含有多种手筋的形。

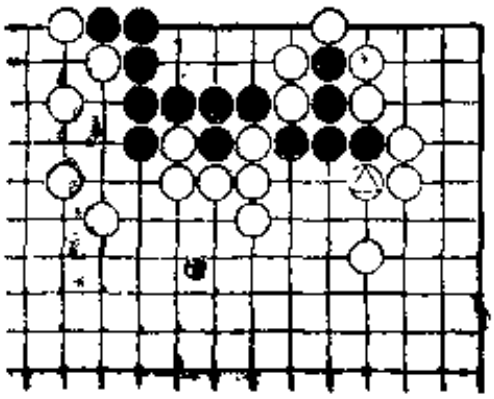

图10

图10（黑先） 如该图的形，由于△已紧了一口气，所以就没有吃接不归的棋。但有其他的走法，黑能成活。

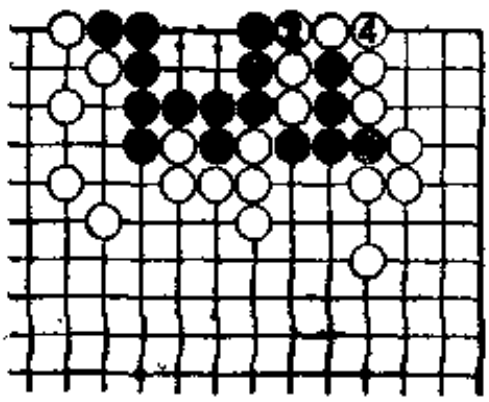

图11

图11（死棋） 如果1、3单纯地打吃是不行的，那样会变成最差的方块四，黑棋不能成活。

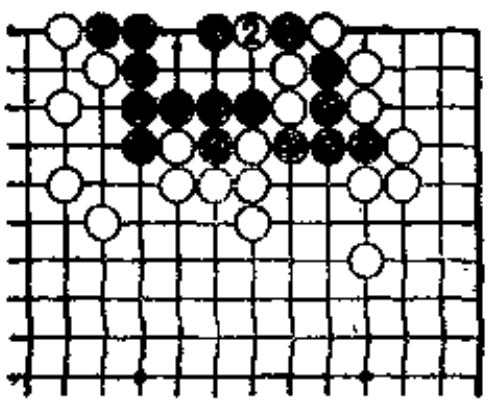

图12

图12（扑） 黑1扑是此种场合的手筋，白2只能吃，黑3靠好棋，有此一手即能成活。由于围棋千变万化，故此，即使是对一个打吃也要非常留神。

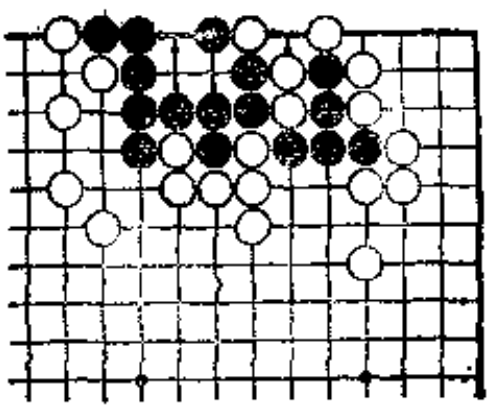

图13

图13（接不归） 白棋若脱手，黑1打吃，白棋接不归，甚至连黑五子都救回。

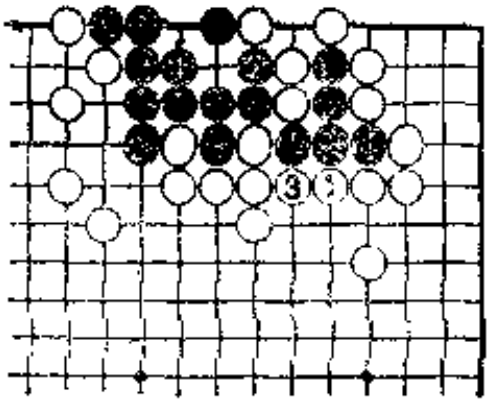

图14

图14（活棋） 因此，白1不能省略。黑2打吃让白3提掉后，应立即走黑4，确保活棋。

第三型（黑先）

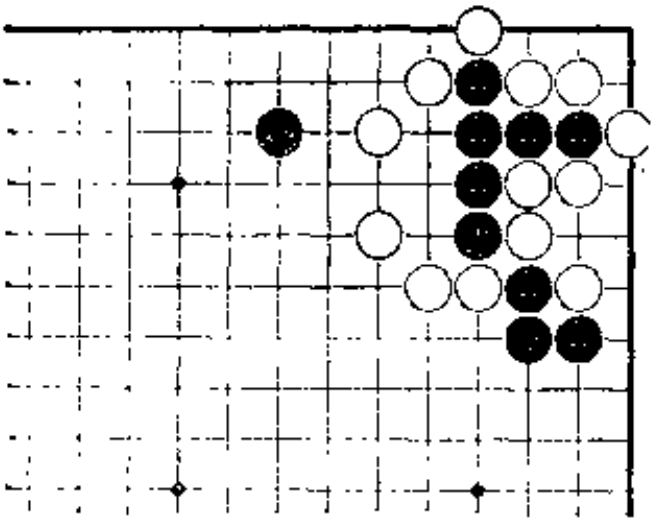

如图看上去就是接不归的形。黑棋由于连一个眼也没有，只有吃掉白棋才能活。其关键是要注意走棋次序。

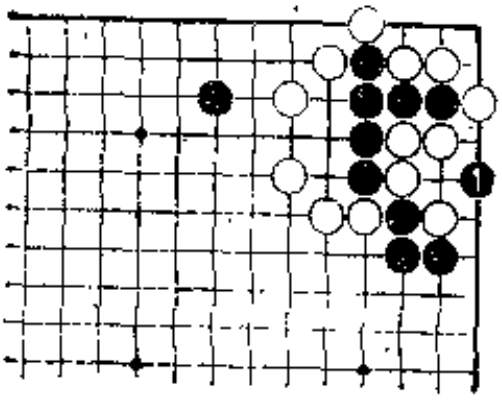

图 1

图1（急所） 黑棋因为只有三口气，所以，必须加快速度。

首先黑1点，从急所开始紧气。此点之所以叫做急所，看过后面就会明白。

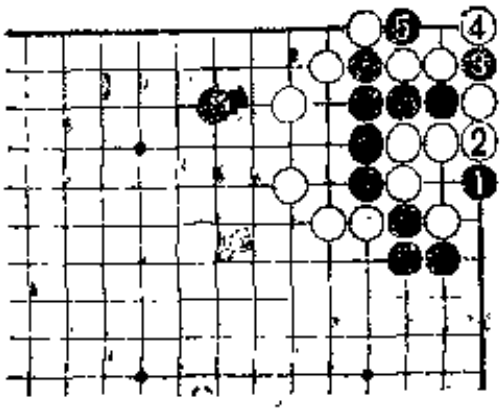

图 2

图2（扑） 黑1后，白2只能接，黑3、5扑是行棋的次序；关键是让白棋形成假眼。

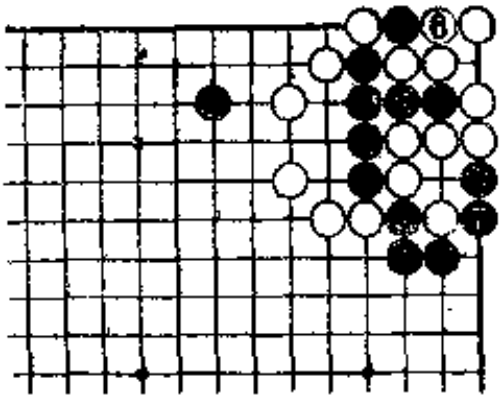

图 3

图3（完成） 白6只能提，黑7退回，完成了任务；白没有防止接不归的手段。

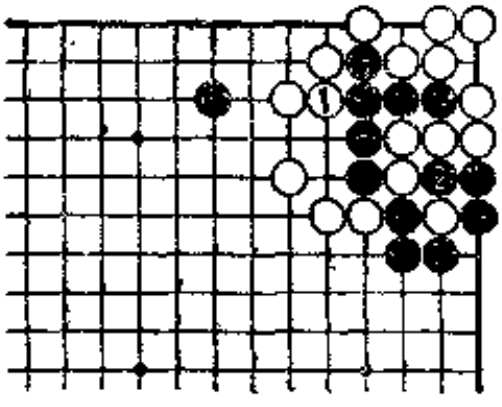

图 4

图4（胜利） 由于没有防止接不归的手段，白1只好紧气，黑2提后结束。

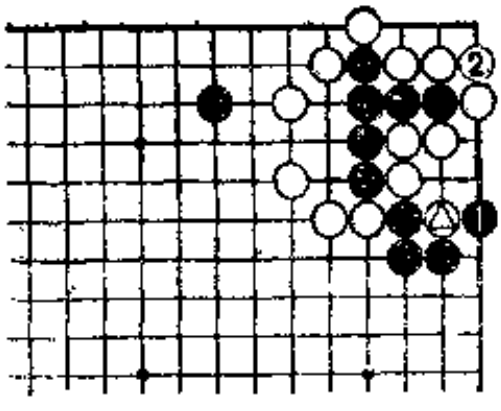

图 5

图5（不起作用） 黑1打吃不起作用，由于△子是与紧气没有关系的子，白2连就有了眼。这样就不能形成接不归。

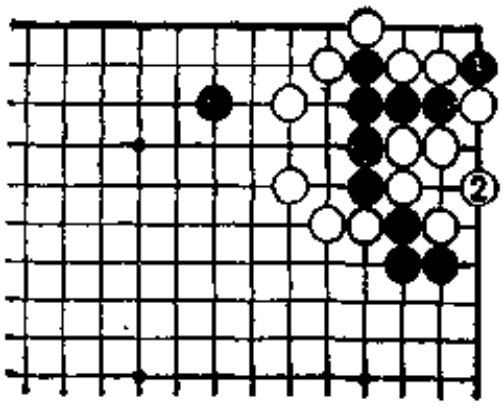

图 6

图6（顽强抵抗） 若黑1先扑，白2有可能做眼进行顽强抵抗，这样只有经过劫争才能决定胜负，由此可以看出2位是急所。

第四型（黑先）

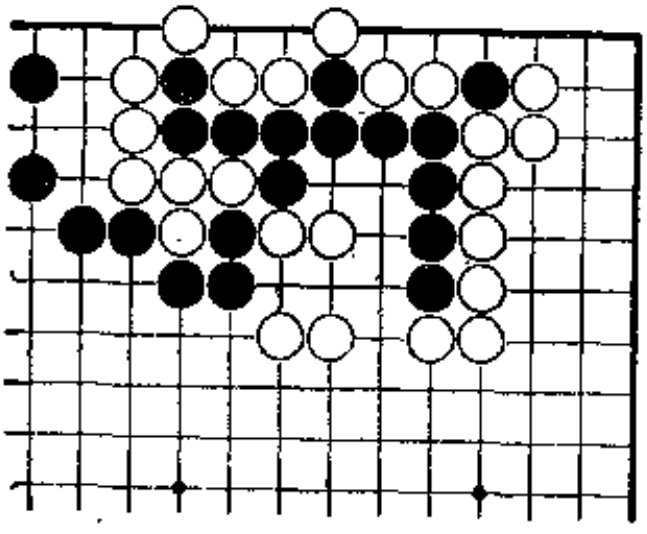

图面上虽然棋子较多，但也是接不归，不过在紧气方法上要注意。

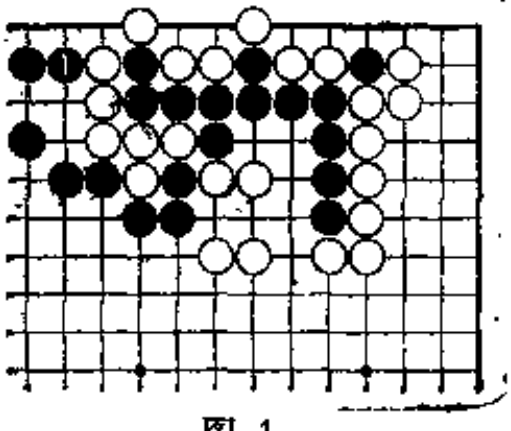

图 1

图1（简单） 黑有四口气，白有几口气呢？这是一个气数相同的简单的对杀，黑1紧气，白棋明显地接不归。

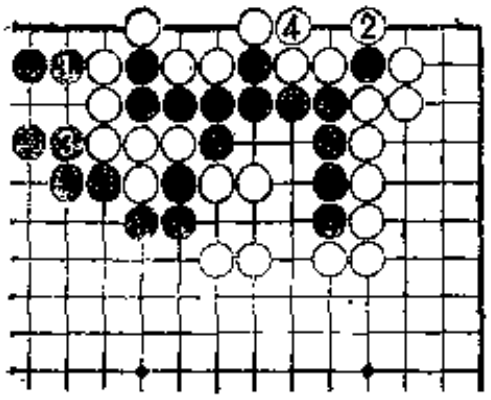

图 2

图2（顽强抵抗） 黑1如果紧气，白2提，黑3时白4从后面接，虽然是顽强抵抗，但最终能来的及吗？

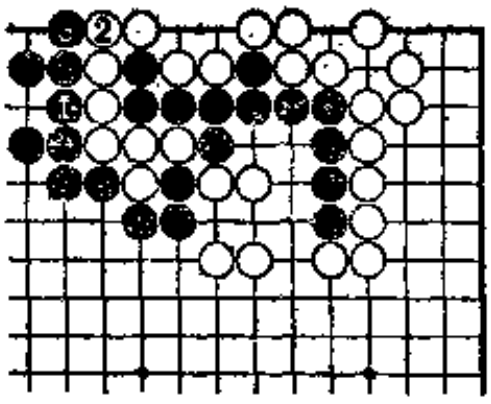

图 3

图3（遗憾） 但是，接下黑1打，白2若接，则黑3打正好形成接不归。

非常遗憾，白来不及。

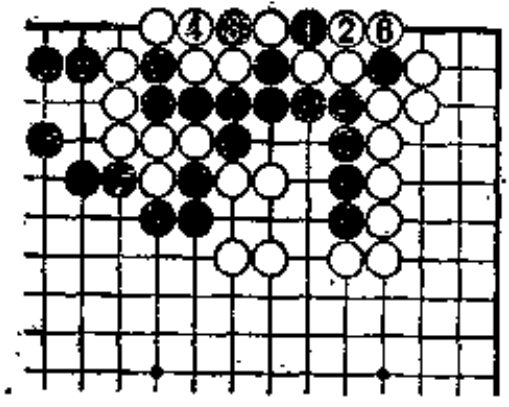

图 4

图4（严重） 然而，虽说是接不归的棋，但也不能乱走。黑1虽然可以，但若黑3再扑的话，后果将是严重的，经白4、黑5、白6，紧气的结果见图5。

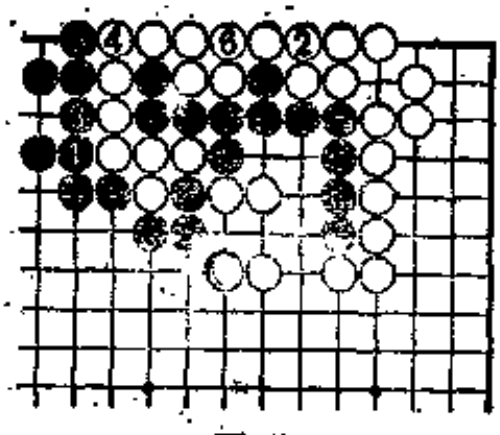

图 5

图5（白接回） 此后尽管黑1、3紧气，但到白6为止正好接回，一手扑，给白棋长了一气。要注意，这是一种不能扑的形。

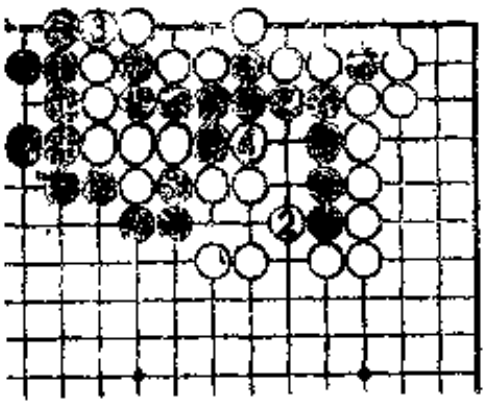

图 6

图6（黑胜） 黑1时，如果白2紧中间黑棋的气，经过黑3到黑7为止，白棋差一气而致负。

当然，要事先算好中央的气再走。

第五型（黑先）

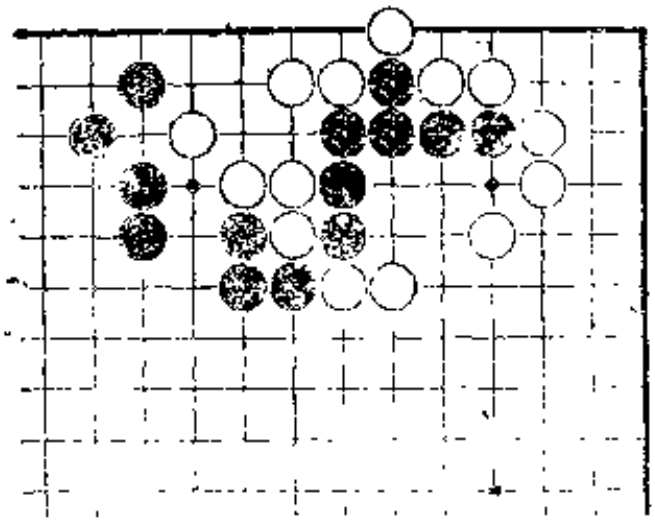

此形黑棋一只眼也没有，但白棋也有漏洞，虽然能采用接不归的下法，但要有点技巧。

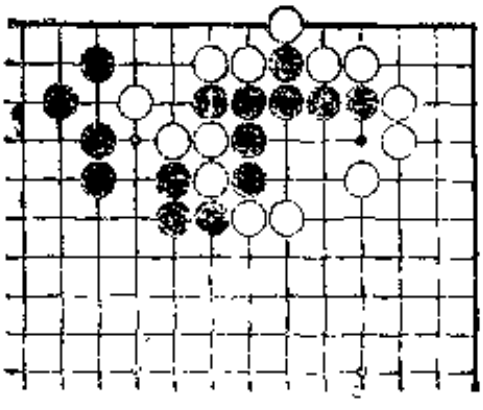

图 1

图1（冲） 黑1冲是当然之着，如果不从这里着棋的话，黑棋必输。

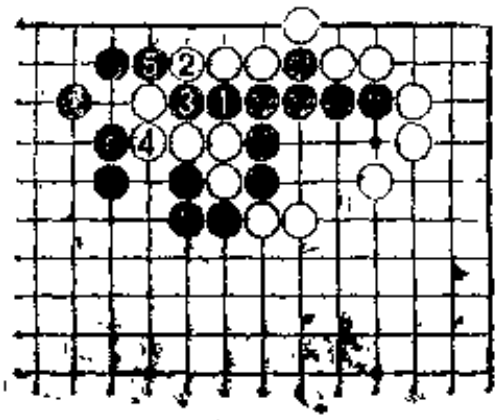

图 2

图2（简单） 黑1时，白2退，则黑3挤，白4接时黑5断开，简单地获胜。这里没有接不归。如果实战中算准黑会断，那么，白4会改在5位接，让黑吃掉三子。

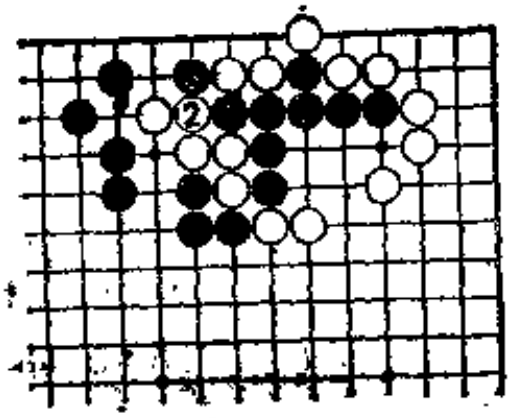

图 3

图3（断） 对于黑1，若要顽强抵抗的话，白2挡是当然的，这时黑3断是紧白气的手筋。

不过，仅仅如此是不行的，还要有别的手筋配合。

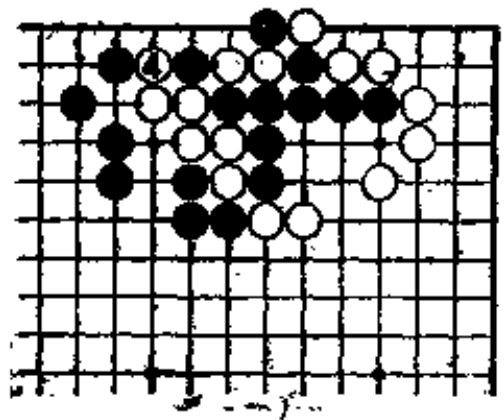

图 4

图4（扑） 白4打吃时，黑5要立即扑，断和扑是此种场合不可分开而又需相互配合的手筋。

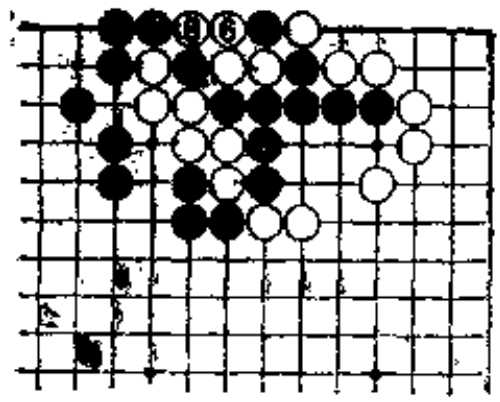

图 5

图5（准备） 接下去，白6只有提子，此时黑7再渡，这样此眼就变成假眼了。

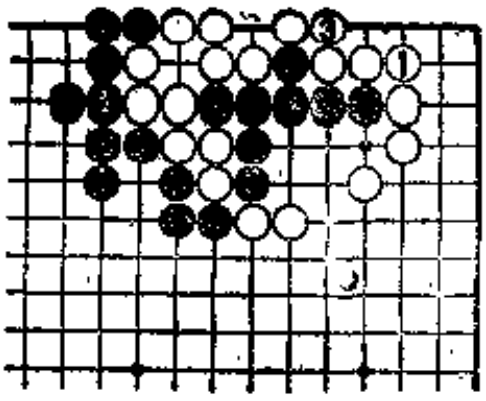

图 6

图6（接不归） 白1不得已只有从最后面接，到黑4为止，正好是接不归形状。

由此得知，根据棋形可以有各种各样的吃子技巧。

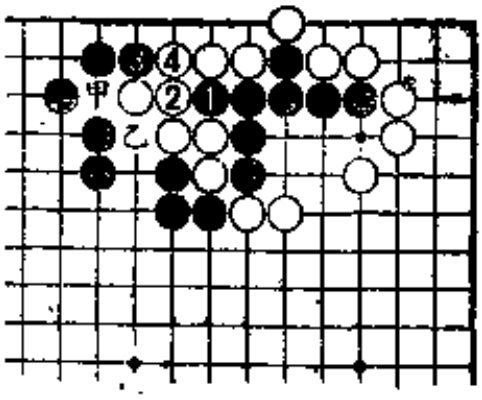

图 7

图7（无技巧） 上面为什么说没有技巧是不行的呢？请看该图。

黑1冲，白2挡，黑3行，白4接，紧气方法平淡无奇。由于尚留甲、乙两口气，所以白棋能够轻易地连回家。

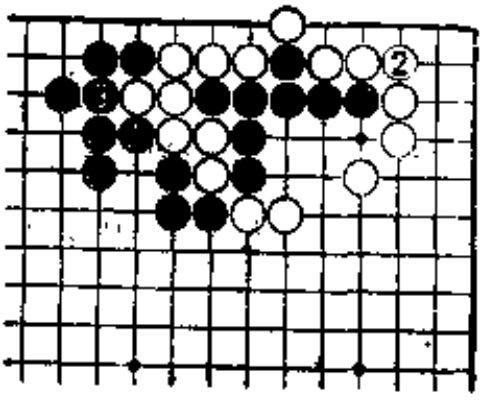

图 8

图8（不能取胜） 接下去，即使黑1紧气，白2连，黑3时，白棋脱手也不会形成接不归，黑棋失败。

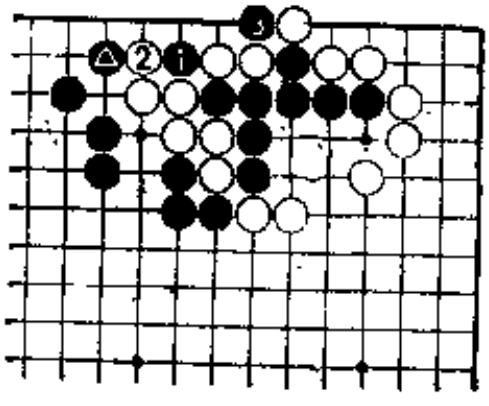

图 9

图9（正确） 黑1断的优点在于：白走2位时自然与▲子相碰，这样无形中使白紧了一气，然后黑3扑，去其眼形，次序正确。

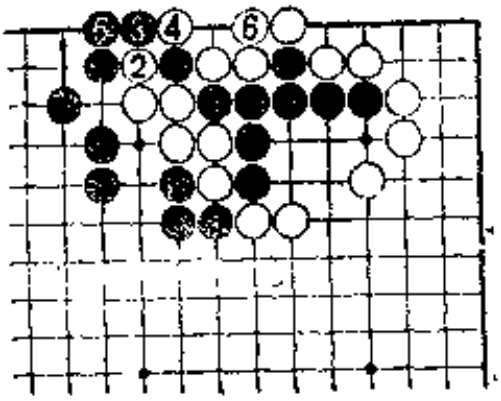

图10

图10（错误） 然而，白2时，如果黑棋慌忙渡的话，则犯了大错误，白6连后做成一眼，接不归已不存在，以后黑无论怎么走都不行。

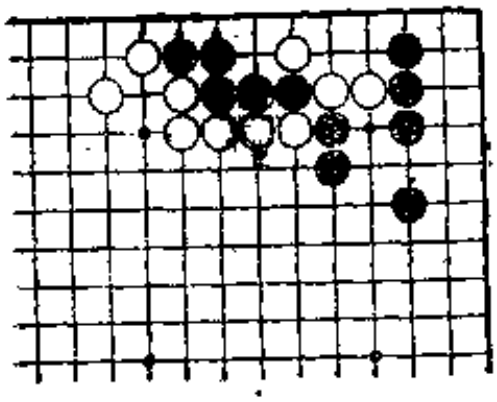

图11

图11（黑先） 这是对杀棋，这里也有紧气的同样手法，如图12。

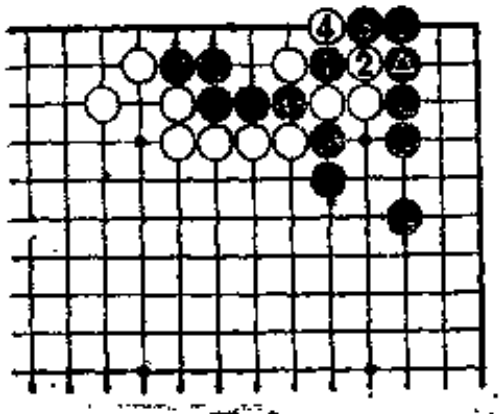

图12

图12（切入） 黑1切入是好手（这是对杀时常用的手筋），让白2和▲相碰，使其紧去一气，白2后黑3，白4吃时，黑5连。

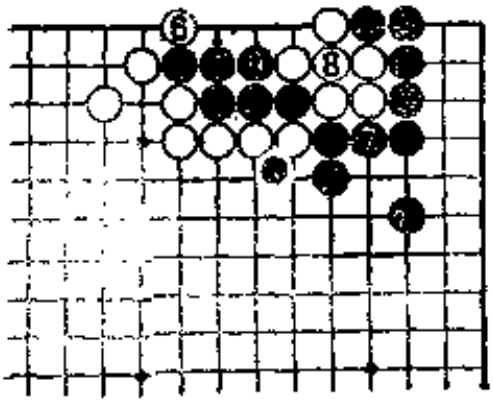

图13

图13（应用） 然后白6紧气，但已来不及，黑7打吃白8接时，黑9再打，白棋被吃。这样的手筋希望能在实战中经常用到。

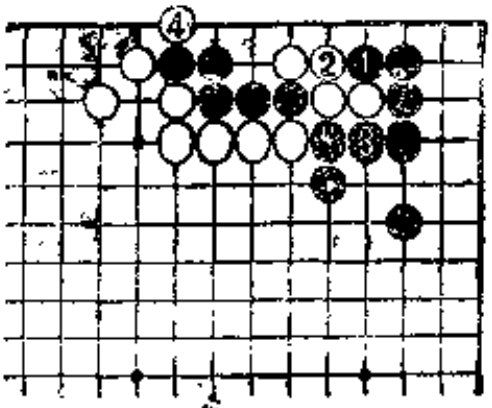

图14

图14（失败） 如果黑1、3平凡地紧气的话，被白4扳后，明显地差一手棋，黑棋失败。切入是紧气的手法，知道不知道这一点有天地之差。

第六型（黑先）

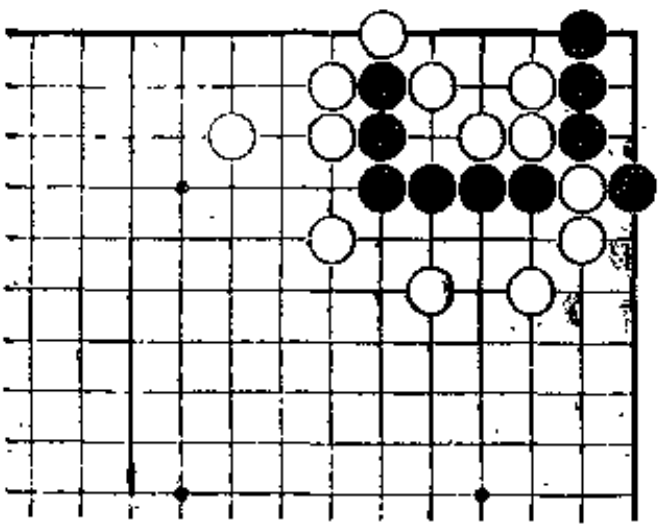

图中被分开的黑棋要想连起来只有吃白，这是问题的关键所在；此形是略高水平的倒扑形。

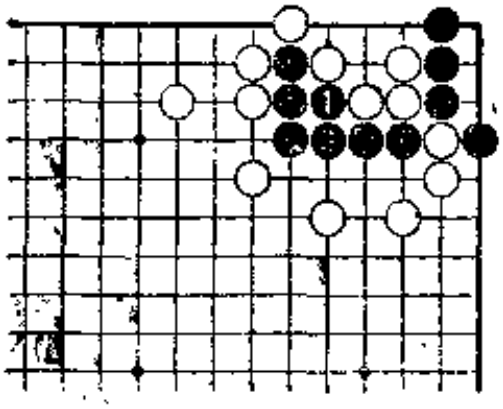

图 1

图1（正着） 这个问题难解决，是因为不仅要将黑子连起来，而且还要做眼，这样只有吃掉几个白子才行。黑1是正着，是紧气的妙手。虽然是不可思议的一手棋，但除此点外都不行。

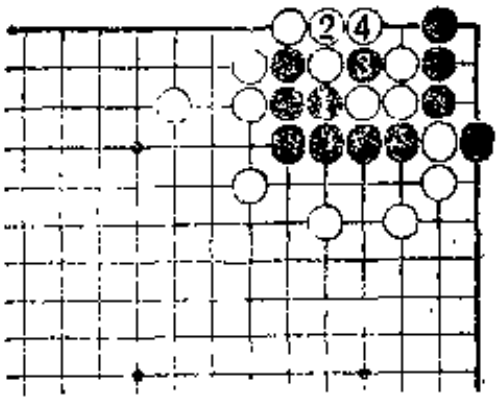

图 2

图2（扑杀） 一旦走上黑1，白三子就逃不掉了。

若白2接，则黑3扑。

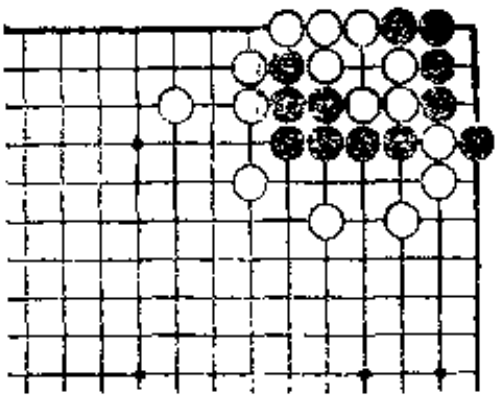

图 3

图3（接不归） 白4吃子后，黑5位打，白接不归。

提掉白三子后，黑棋就全部活了。

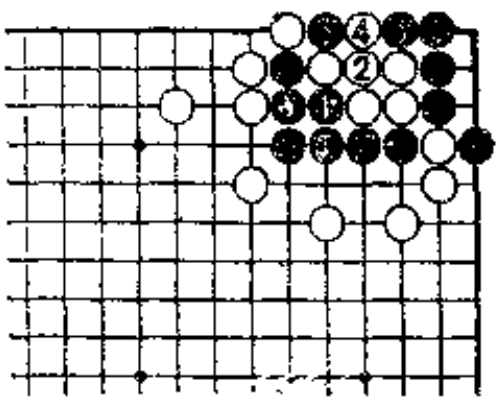

图 4

图4（同样） 总之，黑1是妙手，不过容易被忽略。若白2接，黑3扑，白4时，黑5吃，白同样接不归。

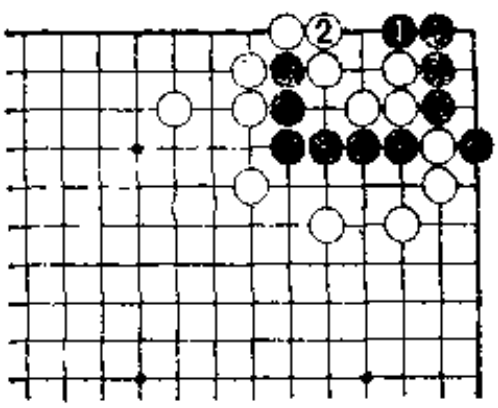

图 5

图5（失败） 黑1冲，看起来是好的，但这是失败的一手。

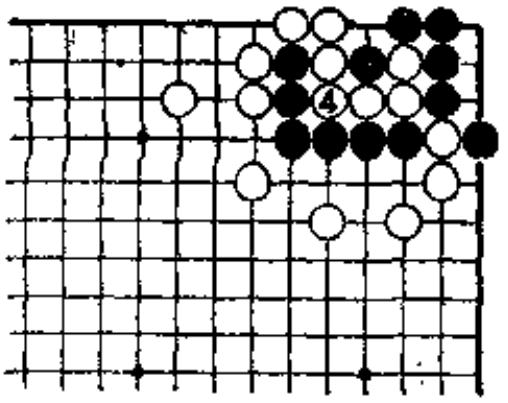

图 6

图6（落空）　白2接后，即使黑3扑，也吃不掉白棋；白4接后，再无漏洞，黑棋落空。由此可以看到图1的黑1挤是急所，无论如何都要先紧这口气。

第七型（黑先）

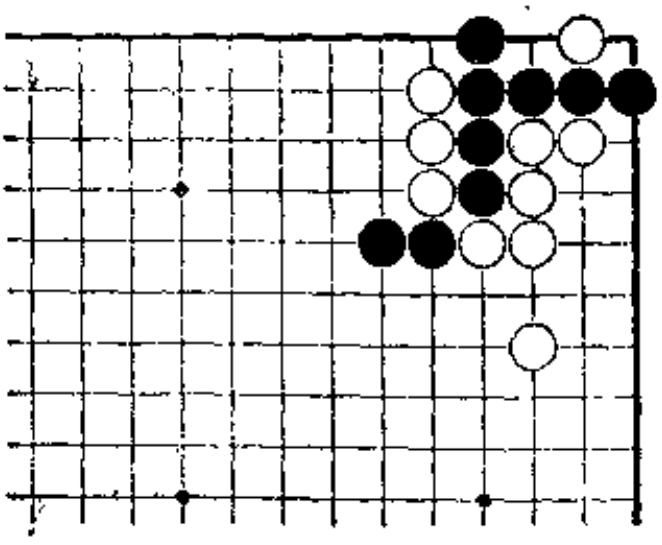

角上的黑棋已被围住，仅有四气，只有吃掉白方三子才能活，但怎样吃呢？要采用造成白接不归的手段。

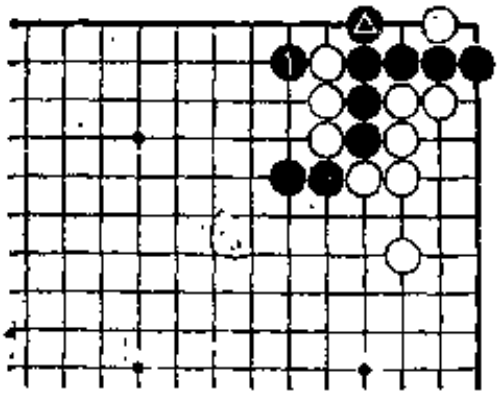

图 1

图1（靠）　黑1靠是好手；因为角上黑棋只有四口气，所以不能缓。此形▲子将起很大作用。

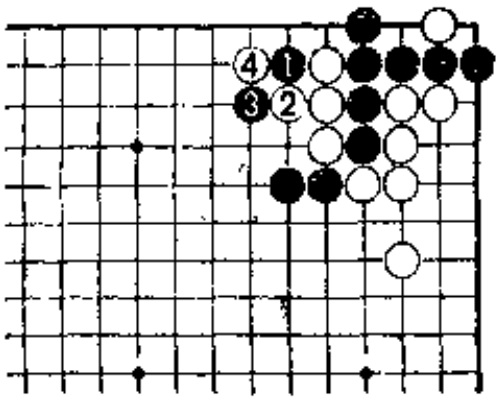

图 2

图2（弃子）　黑1时，白2不得已，黑3挡，让白4打吃，这是吃接不归的独特的弃子技巧。

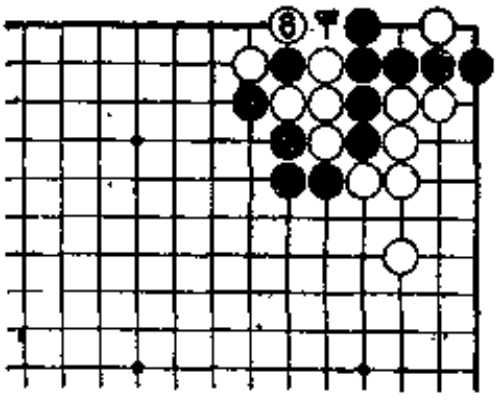

图 3

图3（让吃）　接下去黑5打，让白6提；黑5也可从甲位打，结果相同。

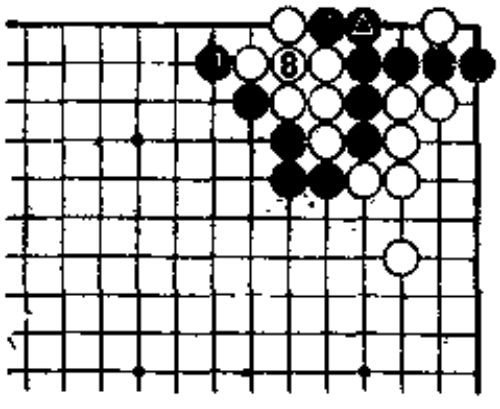

图 4

图4（胜利）　黑7打，白8粘时，黑9扳下打吃。这是一个典型的吃接不归的形，▲的作用是显而易见的。

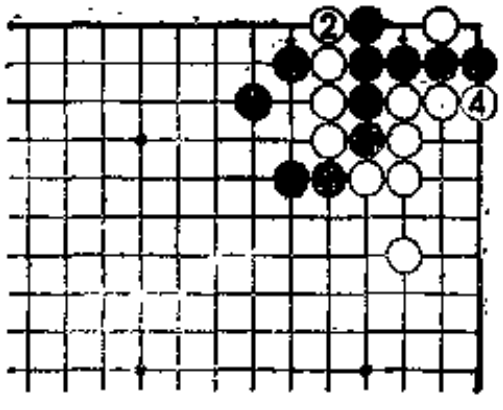

图 5

图5（负手）　黑1虽是形的急所，但在此种场合下气不够。白2紧气，黑3时，白4再紧气，黑差一气而失败。

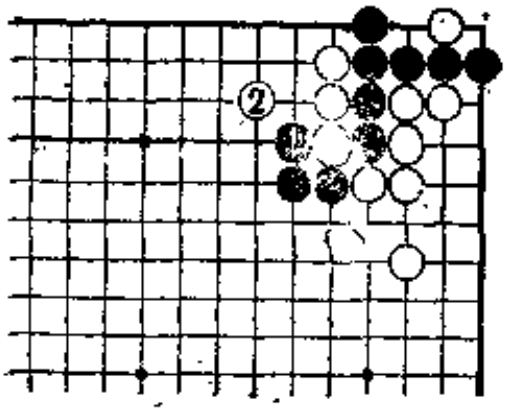

图 6

图6（失败） 黑1虽紧了一气，但因是从上边开始紧的，所以被白2跳出后，黑棋无法再吃白棋，这样，黑角自动死掉。

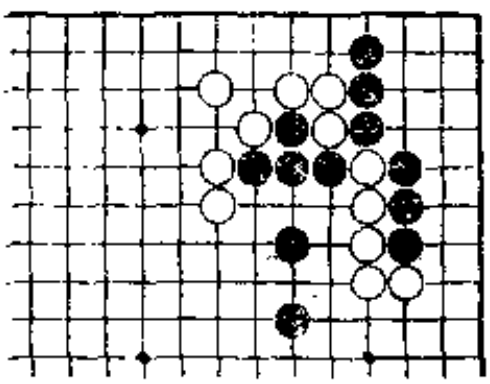

图 7

图7（白先） 说到接不归，一般都认为在棋盘的角和边容易出现，但也有不少是在中央形成的。本图就是一种最有代表性的形。

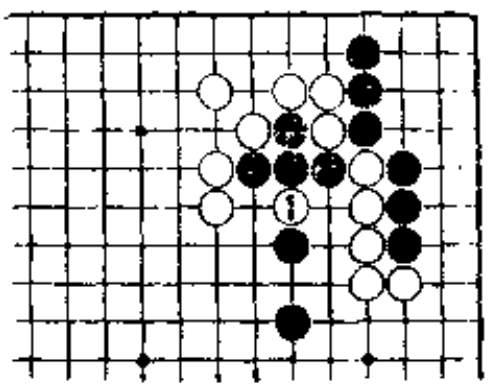

图 8

图8（挖） 白棋先手于白1挖，仅此一手，黑就告失败。

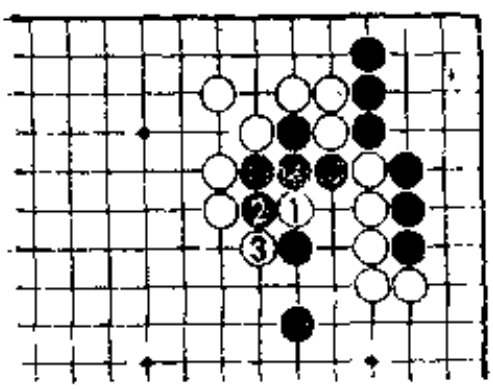

图 9

图9（断） 白1挖后，黑2只好打吃，白3断是要点，此后无论黑2从哪边打，白棋都不要接而切断。

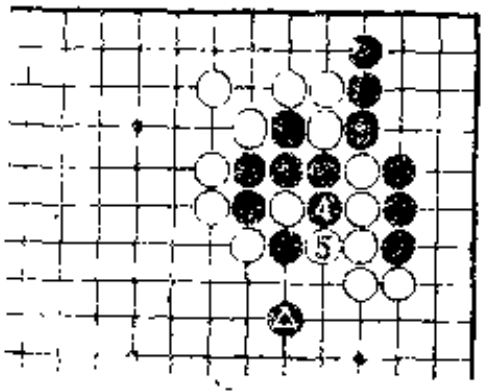

图10

图10（结束） 由于打吃，所以黑4提一手，但白5打吃后黑棋接不归。由于▲子隔一路，所以不能成为援军。其结果请见图11。

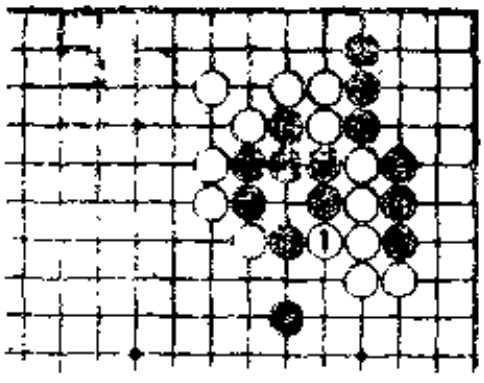

图11

图11（接不归） 白棋1位打时，很明显黑接不归，这是在中央形成接不归的形。

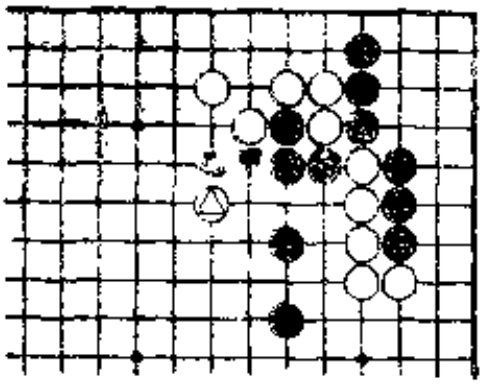

图12

图12（基本形） 这是图7前一步的形，△飞是要点。黑甲白乙的交换将气撞紧，但即使不交换也是一样。

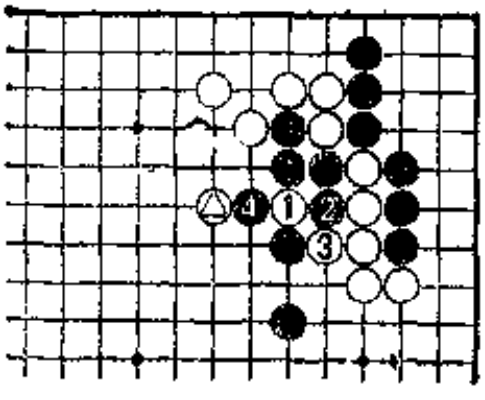

图13

图13（挖） 白1挖仍然是急所，黑2时，白3断，让黑4提，但由于黑4碰到△子而使气撞紧。

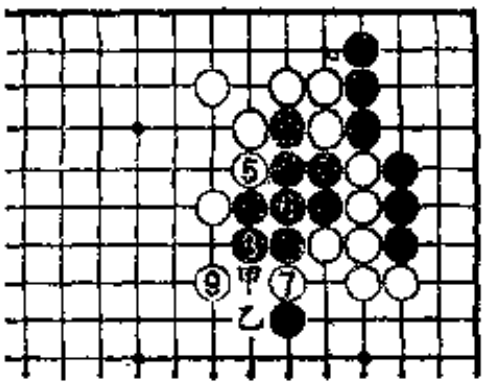

图14

图14（枷） 接下去白5打吃，黑6时白7打吃，黑8逃，白9枷是巧妙的手筋。即使黑甲位冲，白乙可位挡，即可形成滚吃，黑棋彻底崩溃。

第八型（黑先）

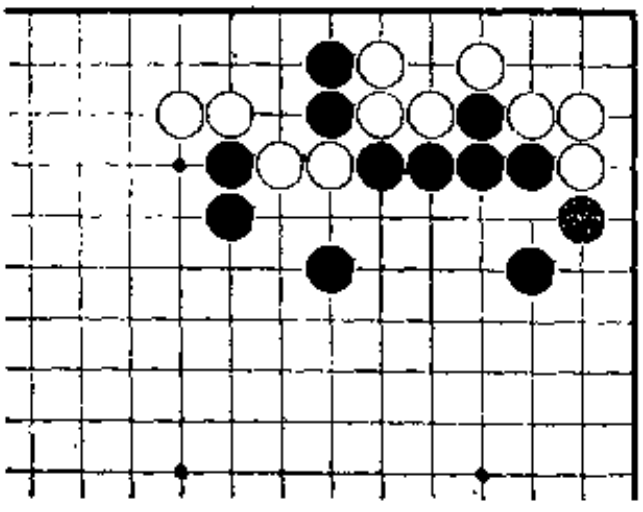

此形在实战中常常出现，能不能救出黑二子是胜败的关键。这是一个含有接不归的对杀形。

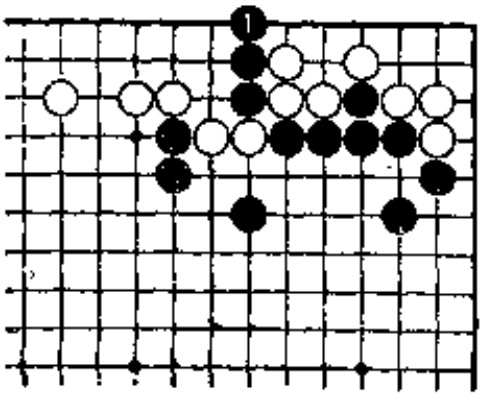

图 1

图1（立下） 黑1立下是谋求接不归、长气的常用手筋，也是针对此形的常识性的手段。

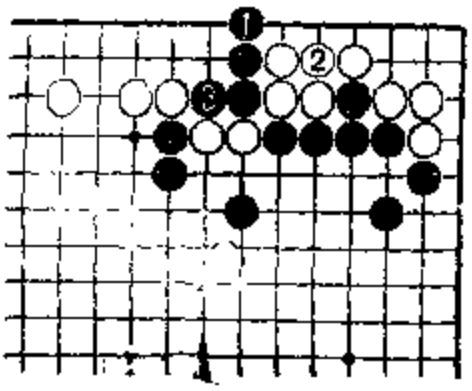

图 2

图2（胜手） 黑1立下，白尽管不情愿也只好于2位接。由于黑长了气，黑3断后紧气可胜，不但自己连回，而且吃白二子。

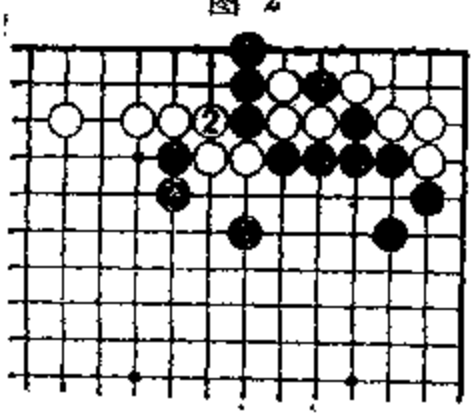

图 3

图3（理由） 那么，黑1立下时，为什么白2不接左边的断头？这是因为黑3位的扑，所以不行。要记住黑3是此形中制造接不归常用的手筋。

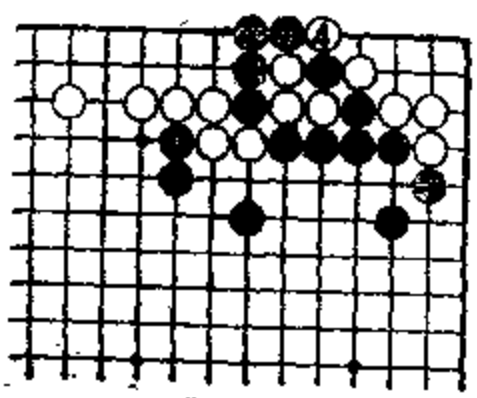

图 4

图4（结束） 由于黑3打吃，白4只好提，黑5打后结束战斗，白棋被吃。

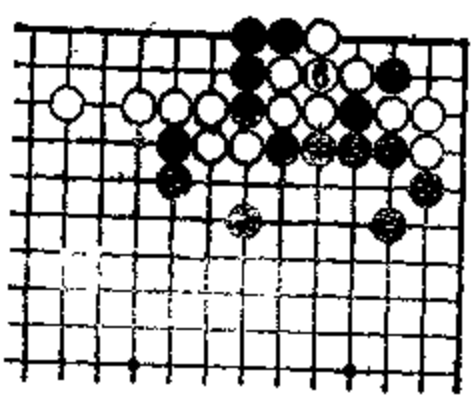

图 5

图5（接不归） 黑5打时，若白6接，黑7断，仍可吃接不归。

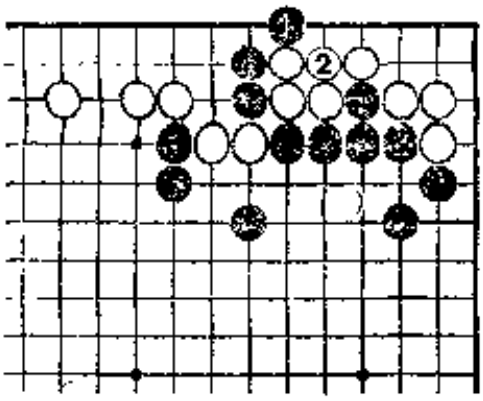

图 6

图6（不要走） 此形不要走1位的打吃，否则失去余味，一切应手都将失去。

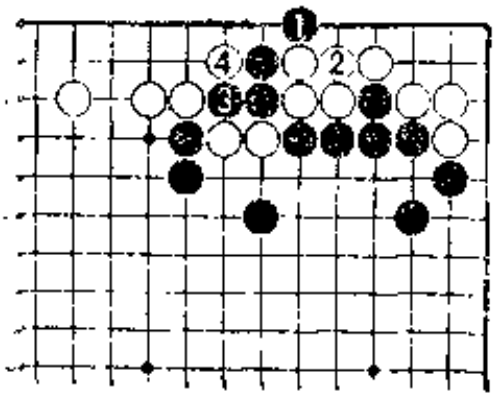

图 7

图7（徒劳） 黑1打吃纯属胡闹，由于没长气，所以黑3不能断；如果断的话白4打吃，黑棋一场徒劳。

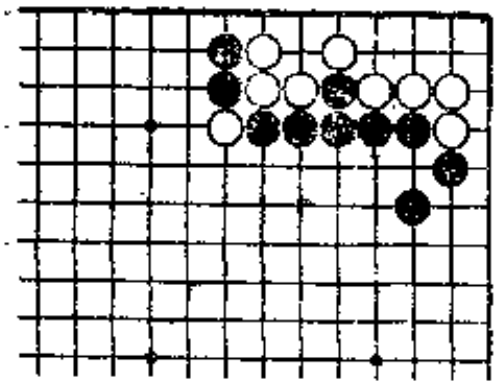

图 8

图8（黑先） 这不是吃不吃子的问题，而是含有手筋的作战窍门。被白断开是令人不快的，以后怎么办呢？

只要知道接不归的手筋就能很好地战斗。

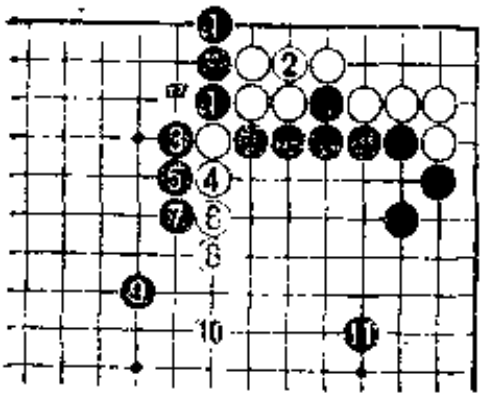

图 9

图9（作战有方） 还是黑1立下。白如果不想出现接不归而于2位接的话，则黑3、5、7跟着长后，黑9小飞，甲位的断点不必担心，这样走可谓作战有方。

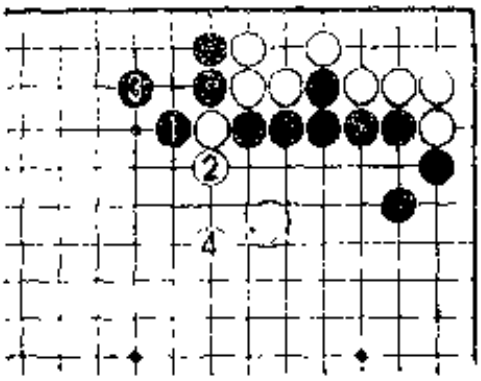

图10

图10（作战无方）　黑1打后，如果因担心断点而黑3虎的话，则是作战无方。

与前图的差别是显而易见的，白4后，可根据情况考虑在左边或右边夹击黑棋。

第五章　不　入　子

第一型（黑先）

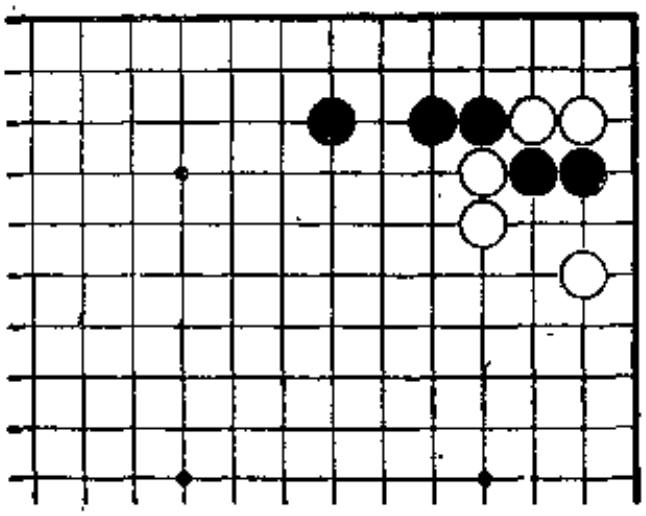

图中黑白各两子分别互相贴紧着，这里就是利用角上特殊性达到不入子的最基本手筋。

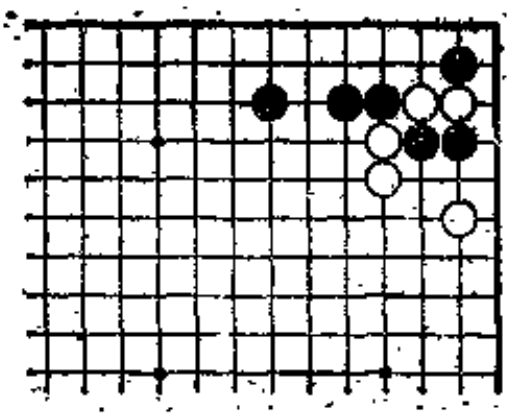

图 1

图1（夹）　黑1夹是利用角上特殊性的手筋，仅此一手，就可吃白。

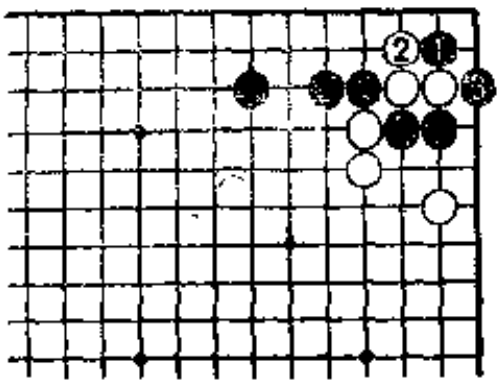

图 2

图2（渡） 黑1时白2只能曲，黑了渡过，这样白只剩两口气，而黑剩3口气，白棋失败。

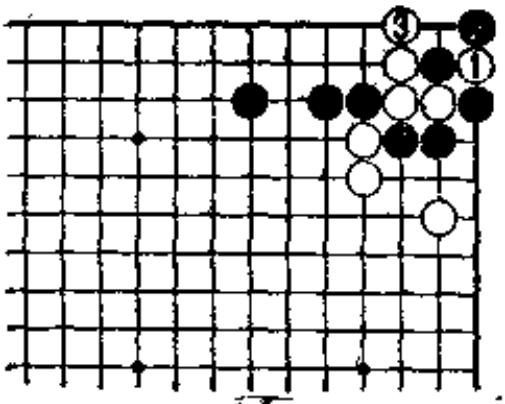

图 3

图3（是手筋吗？） 在这里试用一下前面学过的手筋。

白1扑，黑2时白3立下是吃接不归的手筋，但在此形却不起作用。

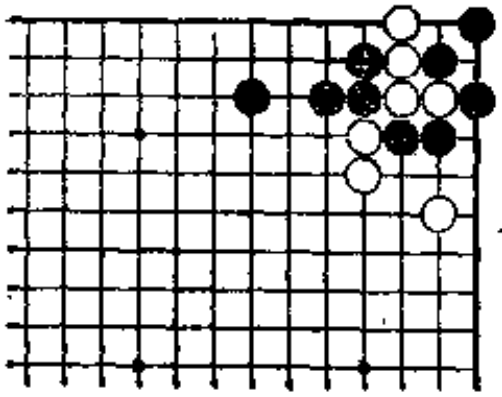

图 4

图4（紧气） 黑4挡下好，由于气已撞紧造成白棋不入子。

此形中白毫无抵抗的方法。

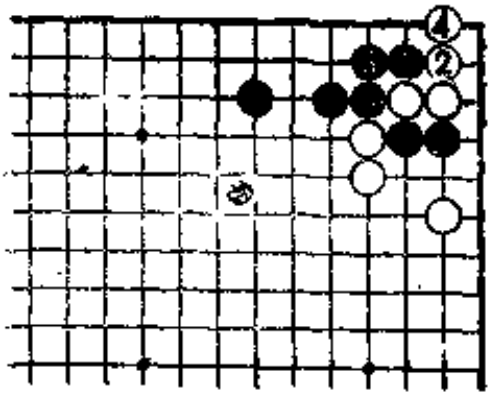

图 5

图5（不行） 黑1不能扳，因为被白2挡后，黑3不能不接。这样白4长后，黑棋因气不够而被杀。

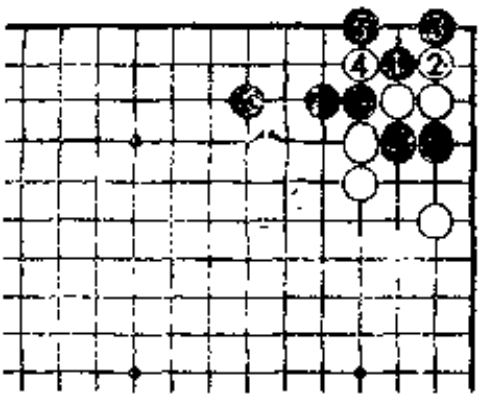

图 6

图6（劫） 黑1白2后，黑3连扳，则白4断，黑5若作劫，与其说这是一种非常手段，倒不如说是胡下。打劫失败相当严重，而且原来是可以取胜的，所以，成劫就是失败。

第二型（黑先）

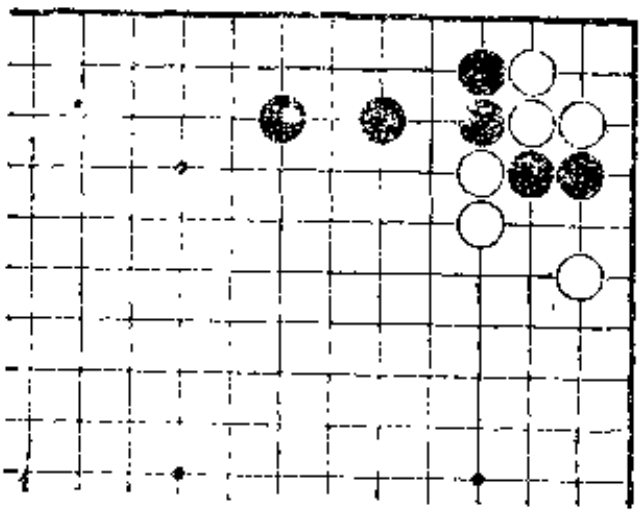

这也是基本形，黑棋用怎样的手筋能够吃白呢？

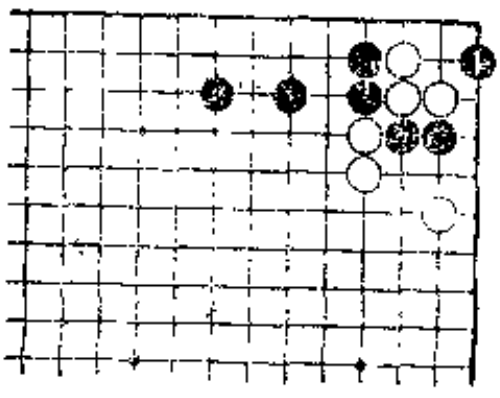

图 1

图1（点的手筋） 黑1点是极好的手筋。既然是紧气对杀，为什么黑棋不紧气呢？初学者绝不会下这着棋。其实这就是被称作角上“二、一”处的急所，黑吃白无疑。

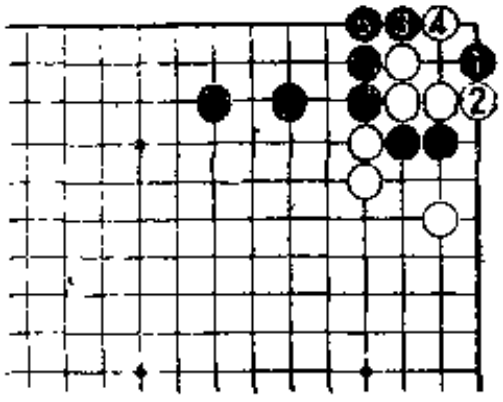

图 2

图2（板粘） 黑1点时，白2若挡下，则黑3、5扳粘。可以看到，黑棋明显吃白，这是实战中常出现的手筋。

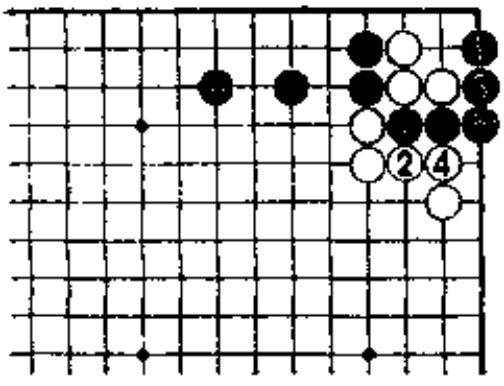

图 3

图3（渡过） 黑1点时如果白2紧气，则黑3渡过。白4再紧气时，黑5接，白无应手。

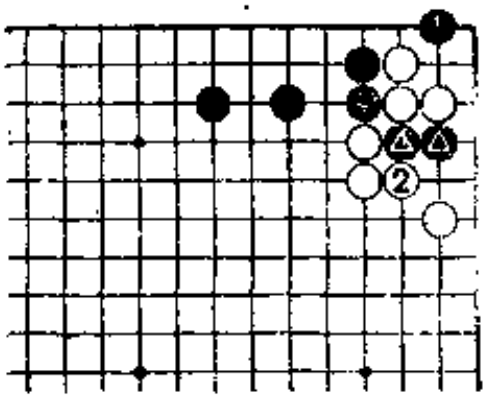

图 4

图4（方向错误） 虽然都是点，但黑1方向错误，白2紧气，黑失败。其错误是点到了与被紧气的▲二子没有关系的地方。

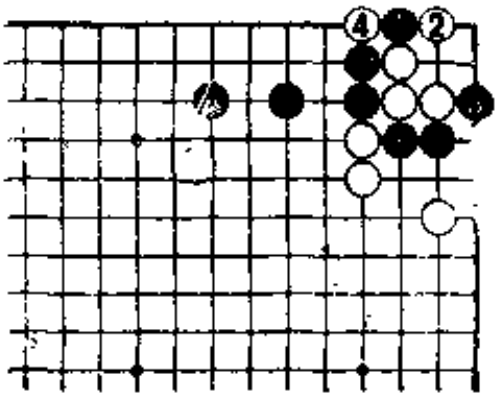

图 5

图5（先扳如何） 黑1扳白2挡时，黑3打吃如何呢？为让大家了解此手的好坏，不妨走走看：白4提。

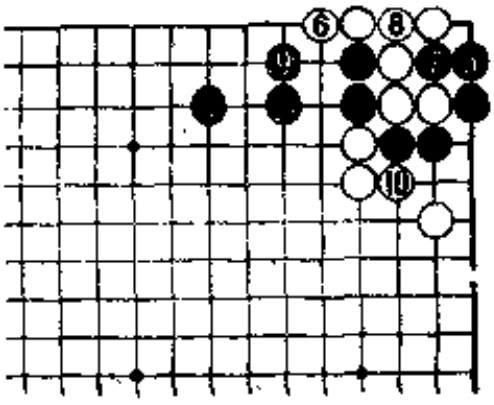

图 6

图6（不行） 黑5长，乍看上去，黑有取胜的感觉，但经白6长后黑就再也无法抓住白。黑9后，白10紧气吃，白胜。

第三型（黑先）

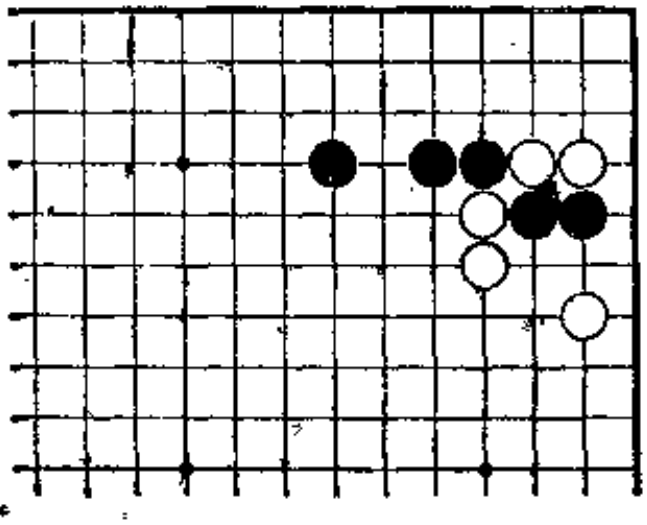

虽然这是和第一型完全相同的形，但整体比第一型高一路。由于高出了这一路，所以又产生了完全不同的手筋。

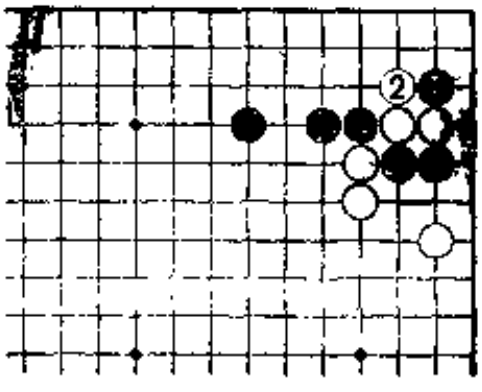

图 1

图1（失败1） 首先看看失败图，黑1夹不行，因为离角上还有两路，白2曲，黑无法抵抗。

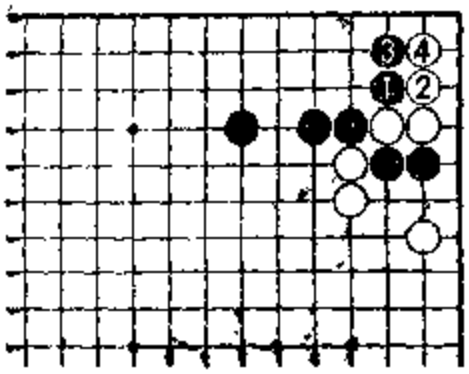

图 2

图2（失败2） 黑1扳，白2曲，黑3立下，但被白4跟着立下后，黑棋失败。

但这并不是完全的失败，有一半是正确的，错误在于黑3的长。

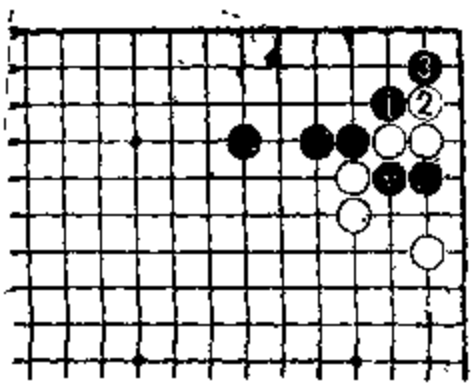

图 3

图3（不能续） 黑1、3连扳，因为是紧气对杀，所以一手也不能缓。上图所谓一半正确，就是说黑1扳是好手。走黑3可能会担心有断点，但恰好在此处有手筋。

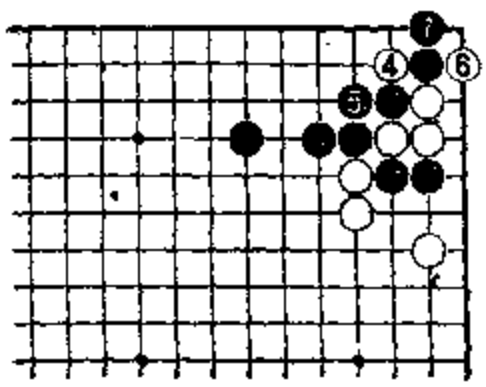

图 4

图4（弃二子） 接下去，白4断、黑5接，白6打吃时，黑7立下作为弃子，是极为关键的要点。

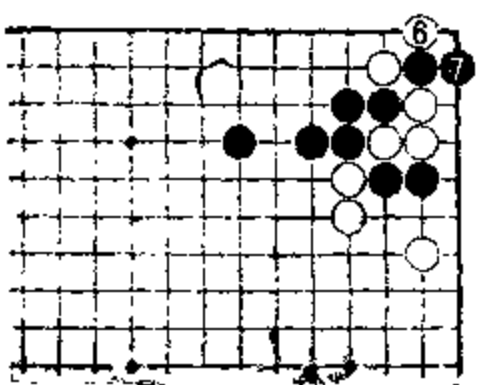

图 5

图5（自掘坟墓） 如果白6粗心而从上面打的话，黑7立下，白不入子，等子自掘坟墓，这也是角上的特殊性。

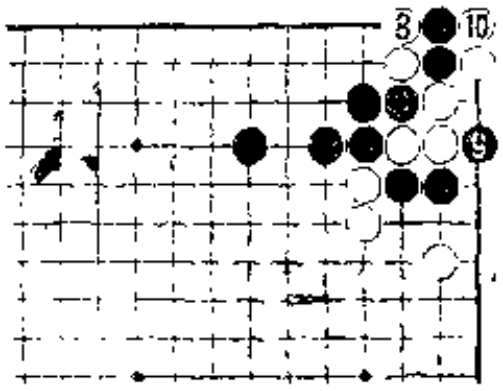

图 6

图6（滚吃） 接图4，白8跟下去吃，黑9打吃，白10提二子，这就形成了滚吃形，也是吃子的代表形之一。

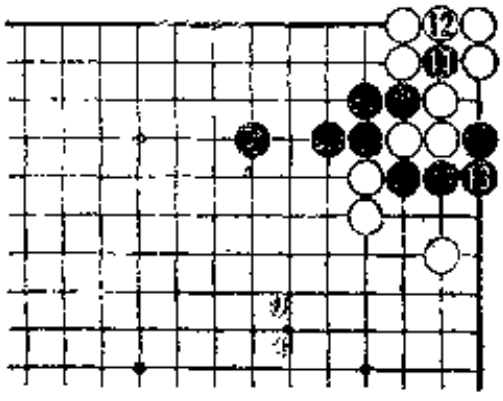

图 7

图7（决胜点） 此后，黑11扑，让白12提子。黑13接，是决定胜负的一手棋，也称决胜点。这手棋虽是取胜的要点，但也是往往不被注意的一手棋。这样走，结果黑胜。

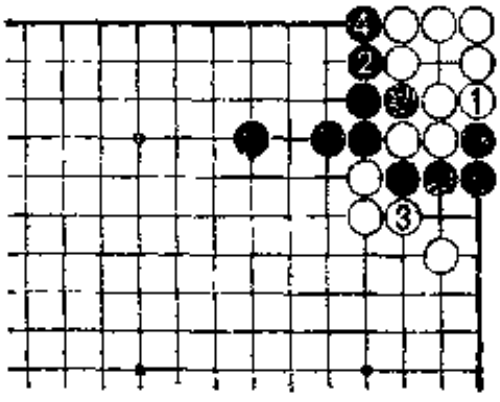

图 8

图8（胜） 即使白1做眼也不行。黑2、4后比白多一口气而取胜。

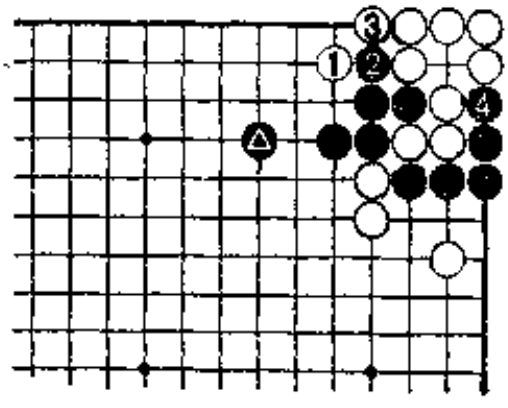

图 9

图9（抵抗） 不过，白并不是没有抵抗的方法，白1的跳就是抵抗的方法。但在有▲子时，能否逃出呢？

黑2冲白3挡时，黑4插入，白棋接不归。

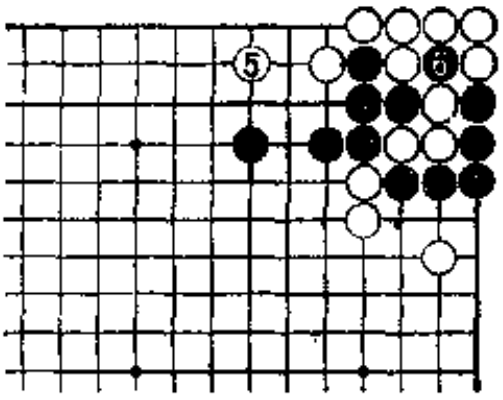

图10

图10（提棋筋） 白5逃虽是一手棋，但黑6提掉棋筋后，形势太好。当然，这也是必然的结果。

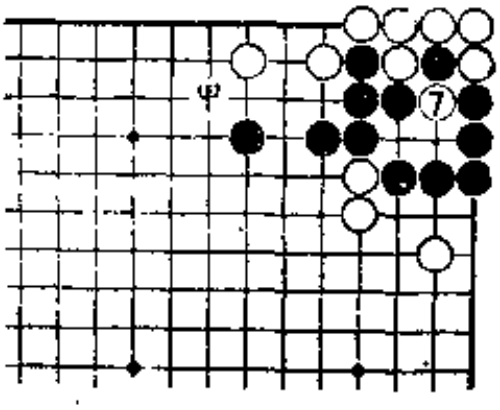

图11

图11（千疮百孔） 白棋被迫回提一子，但棋筋提掉后黑棋连通，而被断为两处的白棋则千疮百孔。黑棋只要于甲位尖，白棋即使逃出也毫无生气。

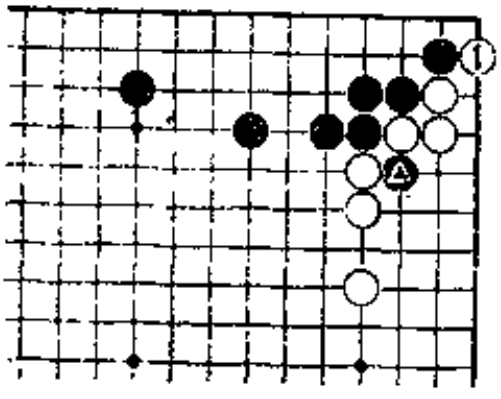

图12

图12（黑先） 这是应用本型的一个例子：▲子切断了白子，白1若还是强硬地扳，如果应用刚才介绍的手筋，白棋失败。

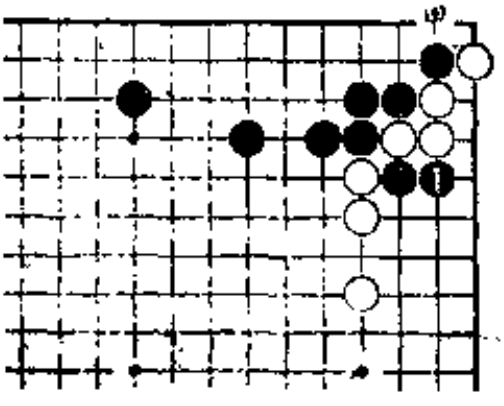

图13

图13（反击） 白棋无理，黑1立下是反击的一手，不知道手筋的人可能会犯黑甲位立下的错误。

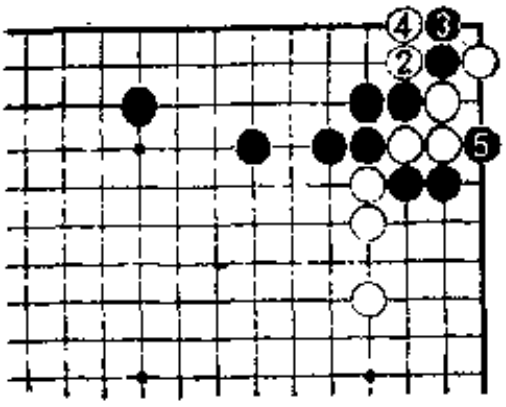

图14

图14（相同的手筋） 白2断，黑3立下，白4时黑5打吃，变成完全相同的手筋。

第四型（黑先）

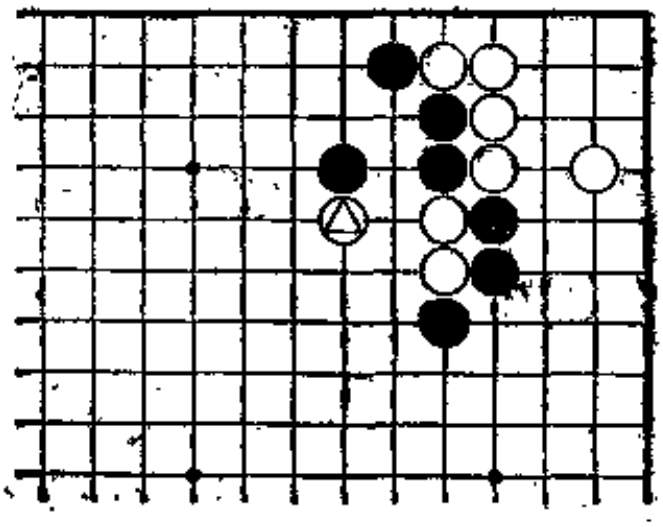

这是一个实战中出现过的形，虽然黑白都不安定，但△子跳压是个大败着。

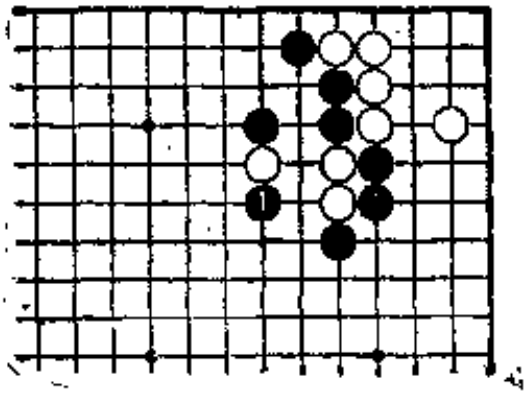

图 1

图1（夹） 黑1夹是要点，与其说是夹的手筋，倒不如说是抓住了紧白棋气的急所的手筋。

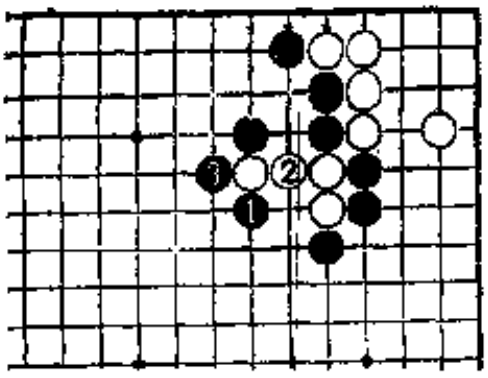

图 2

图2（恼火） 白2如果连，则黑3将白封住，虽然黑棋也有毛病，但白动不了，一动就紧气。这是一个令人恼火的被吃方式。

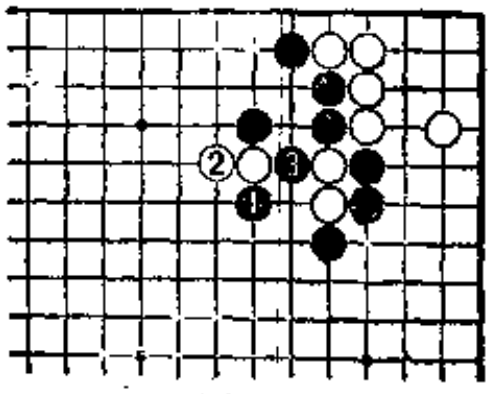

图 3

图3（乏味） 黑1时如果白2长，能救出一半，但这毫无意思，因为棋筋被黑3吃掉了。

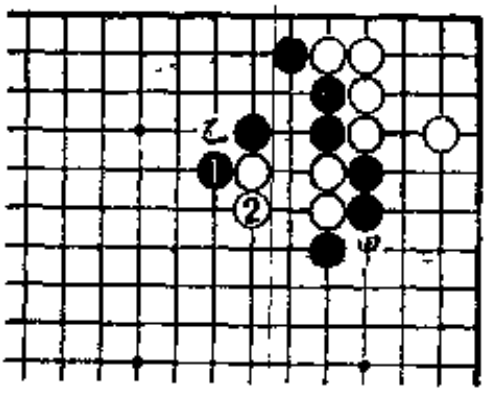

图 4

图4（逆转） 如果黑1扳，那就严重了。白2长后立刻就产生甲、乙两个断点。这种错误会瞬时使形势逆转，因而要特别小心。

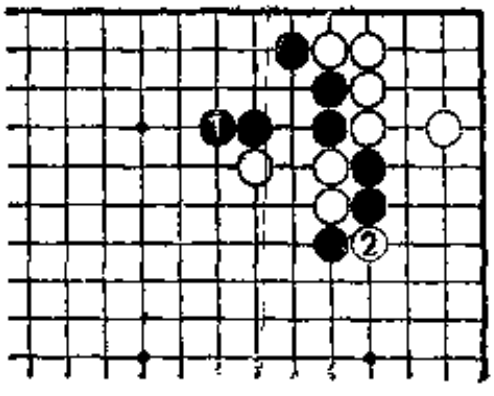

图 5

图5（失败） 黑1长结果也失败，虽然比前图稍优，但被白2断后，右边只好丢掉。

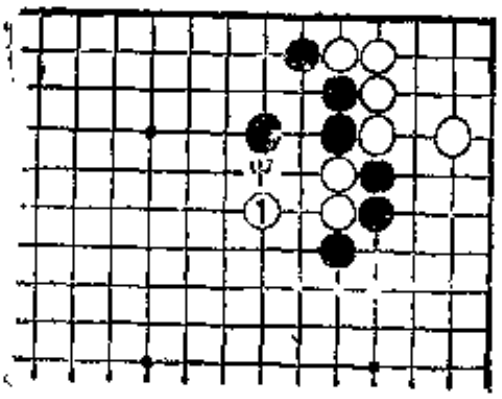

图 6

图6（应该如此） 此形白1应该向这边跳，认为甲位跳严厉是大错觉。这样一来，白棋的作战就比较轻松。

第五型（黑先）

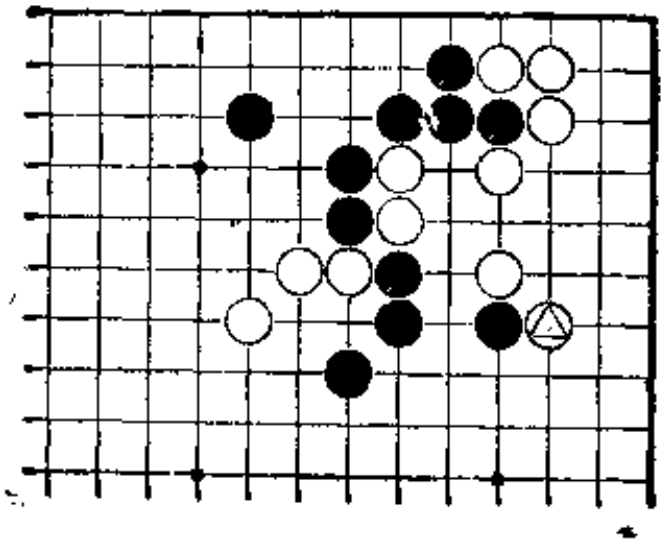

黑靠下去，白△扳，紧气吃白不可能。但有一着非常漂亮的手筋。

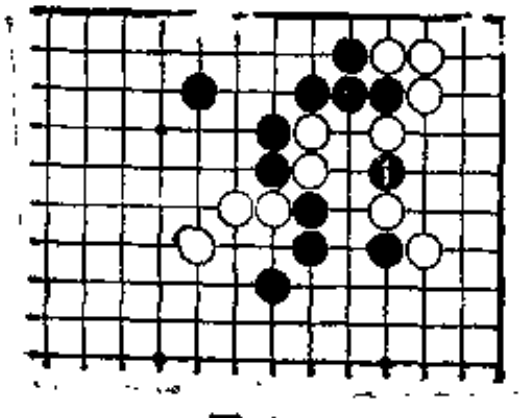

图 1

图1（挖） 黑1挖，是非常漂亮的手筋，只有不走废棋，直接攻击对方要害，才能触及到棋的关键所在。

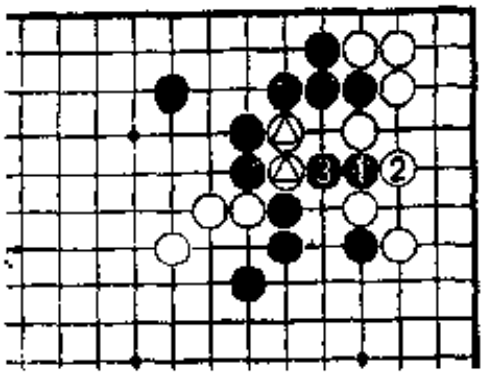

图 2

图2（充分） 黑1挖时，若白2打，则黑3可以长，白棋筋八二子被吃，黑和中央连通，这种紧气手法非常漂亮。

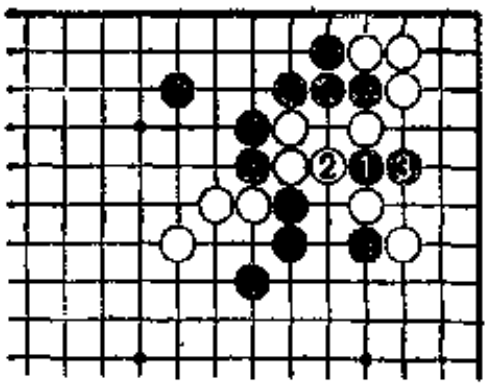

图 3

图3（奋战） 作为白来讲，要想不出现图2的情形，只有从上面打吃，黑3立下是顽强奋战的一手棋。白棋有四个断点，不知接哪个好。结论是：无论接哪个断点都不行。

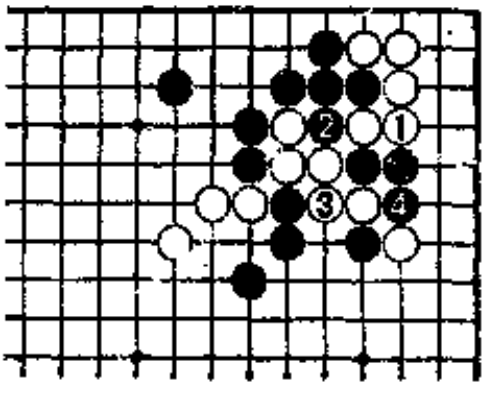

图 4

图4（大） 首先白1接试试，黑2打吃，若白3接，则黑4断，大块棋被吃，白棋损失太大。

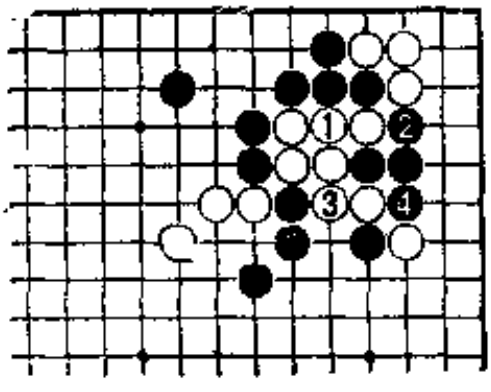

图 5

图5（更大） 若白1这样接的话，则黑2断，白3时黑4，这样白棋被吃掉的更大，损失的更加惨重。

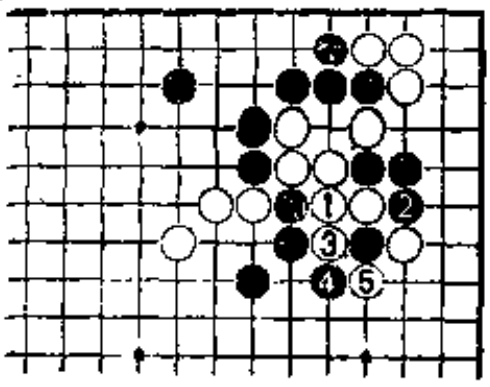

图 6

图6（最后） 白1接这边，可谓是最后的抵抗，黑2从下面断，重要。白3只有冲出，黑4挡住，让白5提，是滚吃的手筋。

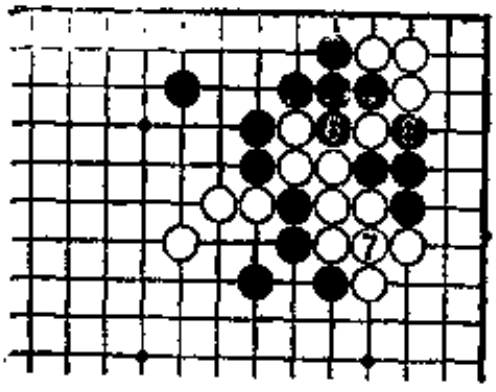

图 7

图7（团） 接前图，黑6断吃，白7只有接，白棋走成一团，令人不满。下一手因无攻白的好手，黑8先提，很充分。

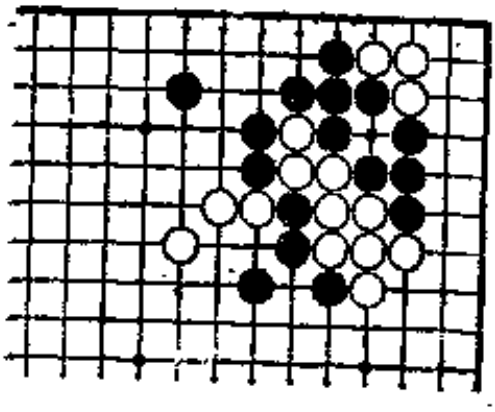

图 8

图8（惨状） 这是结果图：角上的白棋被吃，留给白棋的只有一团白子和漂浮的白三子。

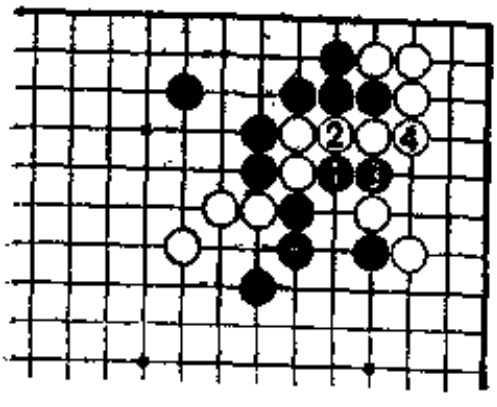

图 9

图9（俗手） 若没有以上合理的思路，就会走黑1打，白2接时黑3再打，白4接上后已成活。黑棋的这种下法是俗手。

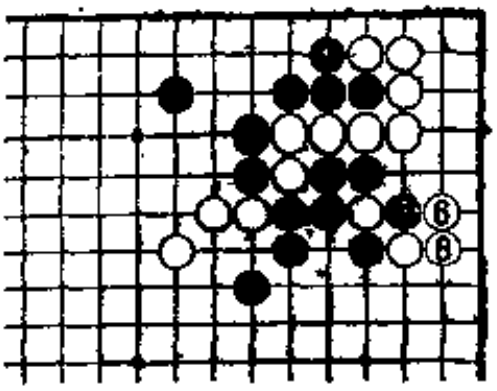

图10

图10（无收获） 即使黑5断，白6可以打吃，黑7提白8接，黑棋毫无收获。

这就是手筋与俗手之差。

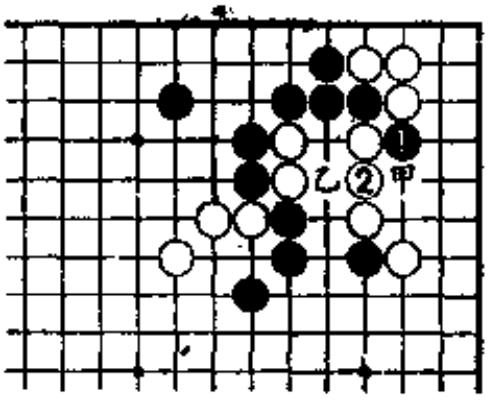

图11

图11（并非手筋） 黑1断，虽象是好的下法，但在此形下却似是而非手筋。白2接上后黑无应手。要注意，白2若走甲位，黑走乙位能吃掉白棋的二子棋筋。

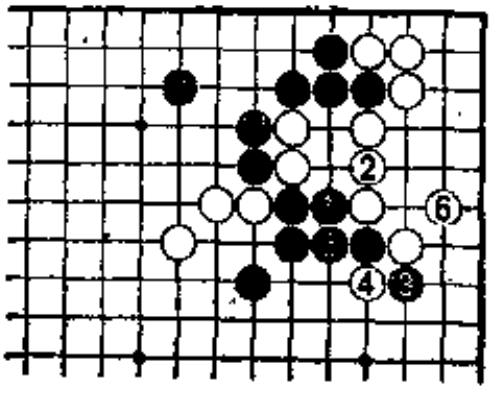

图12

图12（无收获） 黑1顶也不好，白可以2位应，黑3若扳，白4打吃，黑5时，白6虎，黑棋仍无收获。

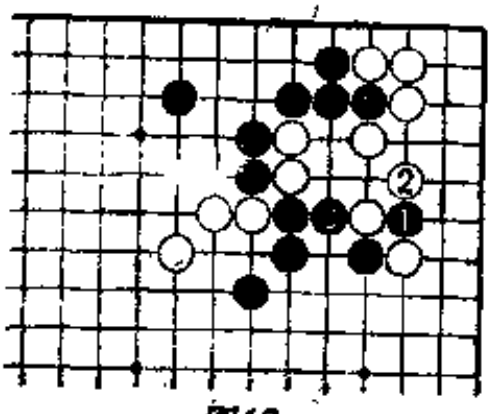

图13

图13（某种场合的手筋） 黑1断是某种场合的手筋，有时也能奏效。这是因为若白2，则黑3打是先手。

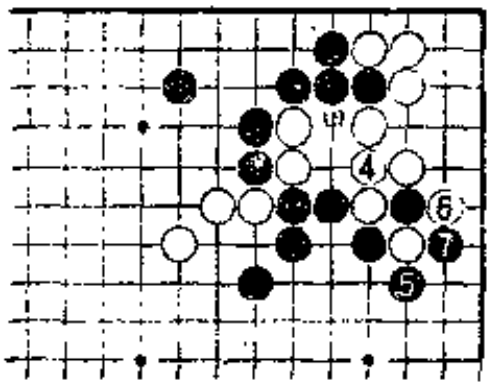

图14

图14（备战） 白4只能接。（虽然想提子，但黑走甲位能吃掉白的棋筋。）

黑5以牺牲一子，换来两个“先手”，是合算的。白6时，则黑7顽强奋战，但远不及正解的得利大。

第六型（黑先）

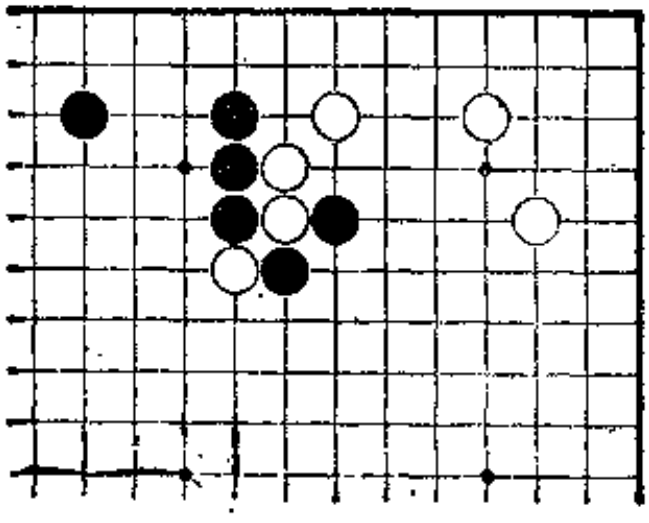

白的切断是俗手，黑可对白棋发起进攻。

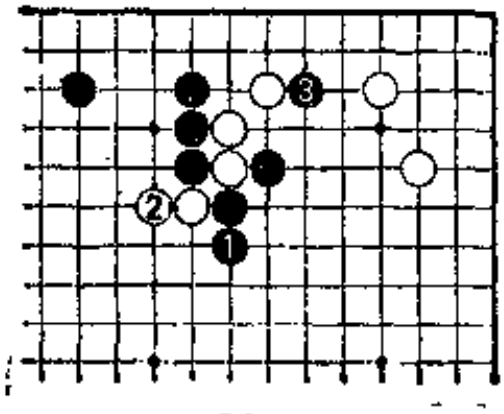

图 1

图1（长） 黑1长，首先做好准备。白2长不得已，这是为了防止征子。此时，黑3靠是要点。

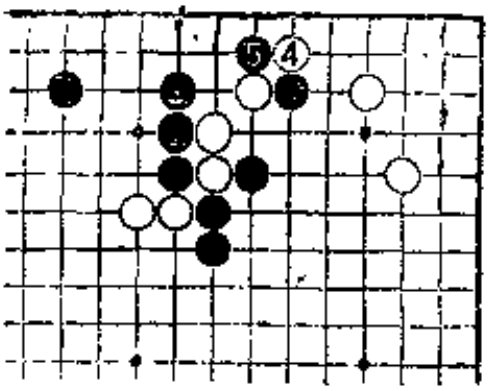

图 2

图2（断） 白4只好扳，黑5断是第二个要点。

有这两手棋的配合即能吃掉白棋的棋筋。

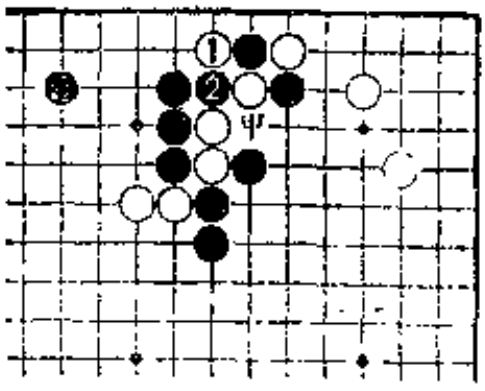

图 3

图3（难逃） 如果白1打吃黑子，则黑2挤吃，白棋的二子棋筋难逃（因白甲位不能接）。

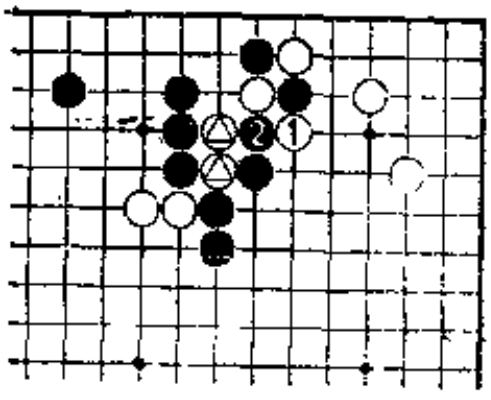

图 4

图4（同样） 如果白1从这边打吃，则黑2就也从这边挤，白△二子还是难逃。

棋筋一旦被吃掉，切断后长的白二子就变得毫无意思，不用说黑方取得了极大的成功。

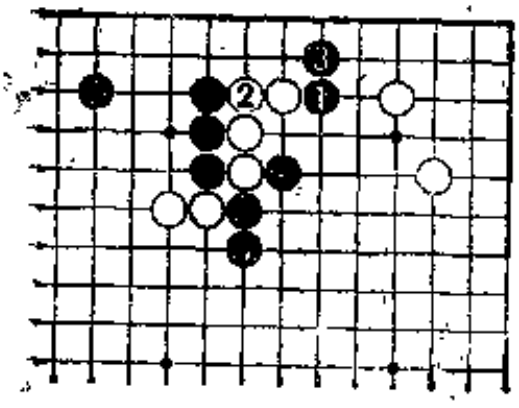

图 5

图5（顽强奋战） 黑1靠时，白2困顽强抵抗，然而，黑3立下，切断白的归路，给予彻底地痛击。

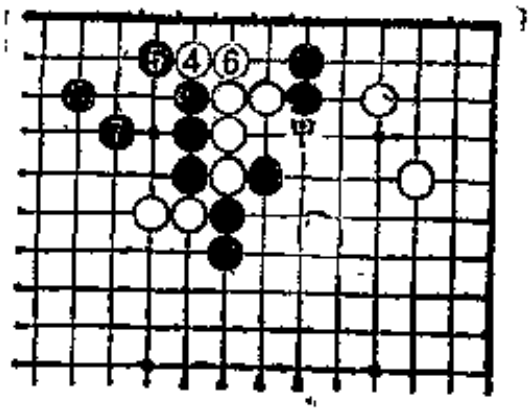

图 6

图6（白棋被吃）　此后，白4、6只好扳粘延气，黑7防断，好。白虽留有甲位扳出的余味，但终因气不够而失败。

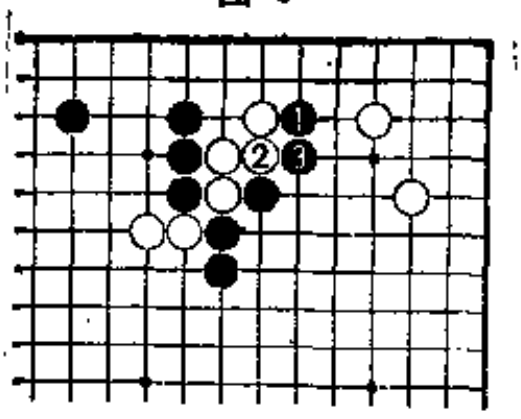

图 7

图7（挣扎）　黑1靠时，白2团是恶手，可以看作在做垂死的挣扎。

黑3挡，十分自然。

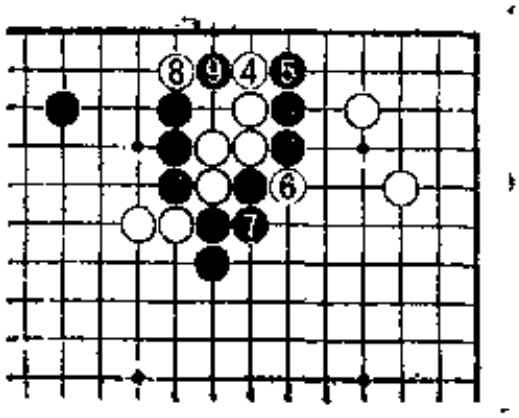

图 8

图8（挖）接下去，白4立下、黑5挡、白6断、黑7接，若白8托以求长气的话，黑9则挖，这样可立即结束战斗。

这里挖也是手筋。

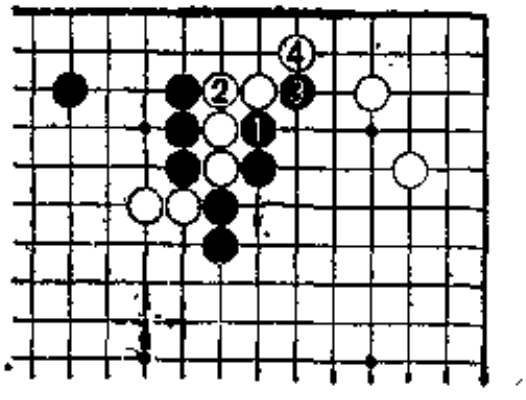

图 9

图9（俗手）　黑1打吃、白2接时，黑3再扳的下法是俗手，白4底扳后将走出好棋。

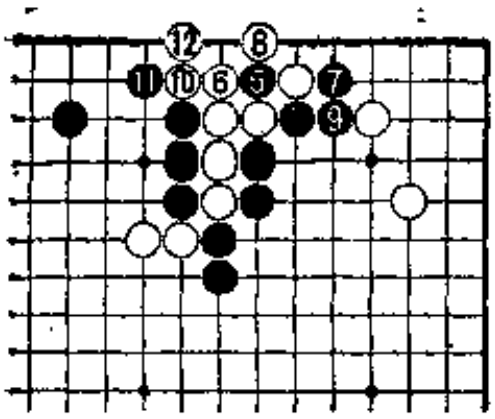

图10

图10（断点多） 接着，黑5断，黑7、9打吃后粘，以求隔断白棋连络。结果白10、12后竟然成活，虽然角上的白棋有些难受，但黑棋断点太多，伏有很多的隐患，至少不能说黑棋成功。

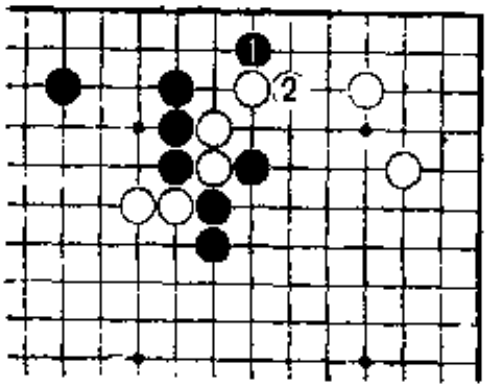

图11

图11（失误） 黑1下托是极大的失误，白2长后，黑棋已无法挡住白棋。这是白棋的成功形。

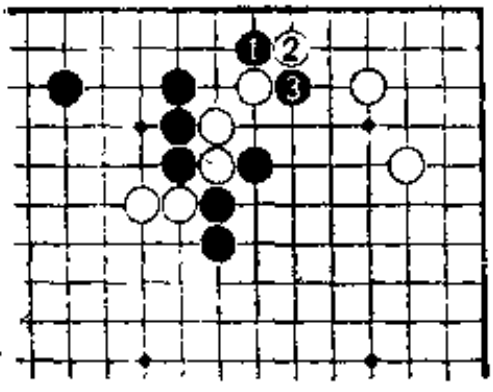

图12

图12（均失误） 黑1托是失误，但白2挡也是失误，黑白双方均失误。黑3断后，回归到正解图。在实践中经常会出现这种失误，请多加注意。

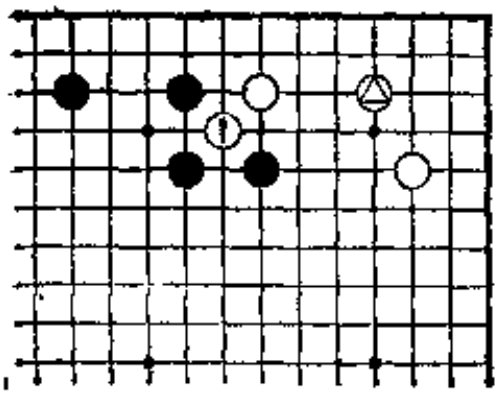

图13

图13（刺） 形成原图的原因是白1刺。在△子同另一白子为拆二时，这手刺是不成功的俗手，将遇到黑棋的反击。

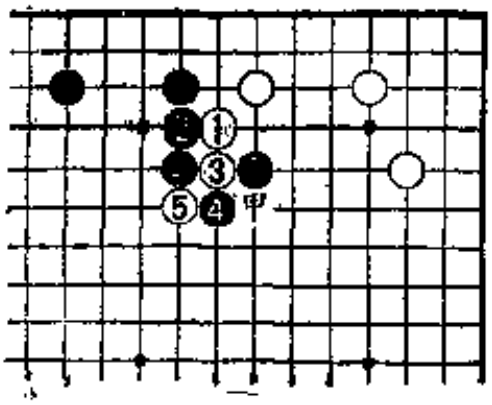

图14

图14（原图） 原图由黑2后白3、5冲断形成，意在瞄着甲位的断点，但黑简单地长一子后，危险立即消失。而白棋则陷入被动。由此可以看出白1、3、5三子是俗手。

第七型（黑先）

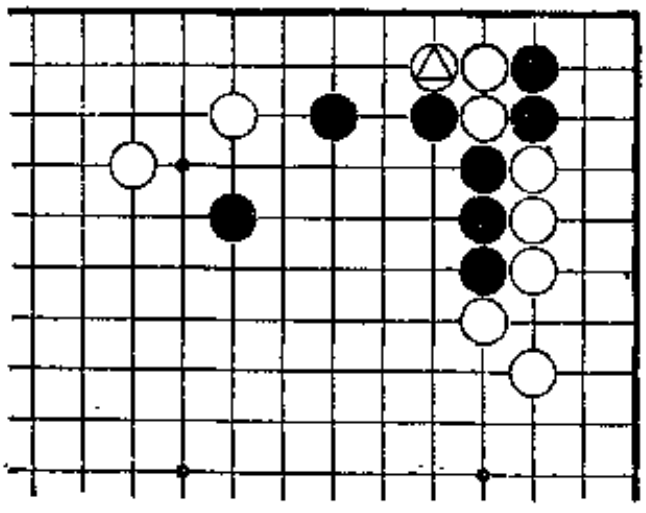

△曲瞄着黑的断点以求反击，但由于黑布子巧妙，白棋无可奈何。

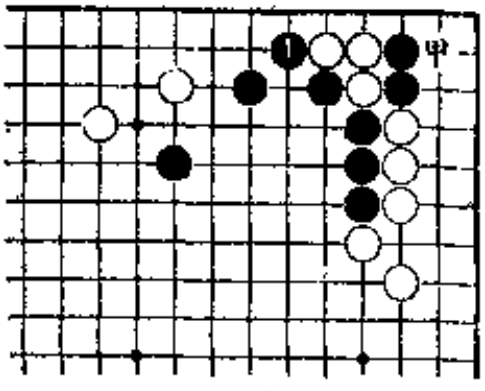

图 1

图1（强硬） 黑1强硬地挡。由于是紧气对杀，黑不能松懈，一旦落后手，白甲位靠就能将黑二子吃掉。

黑棋虽然有断点，但黑早已算清没有关系。

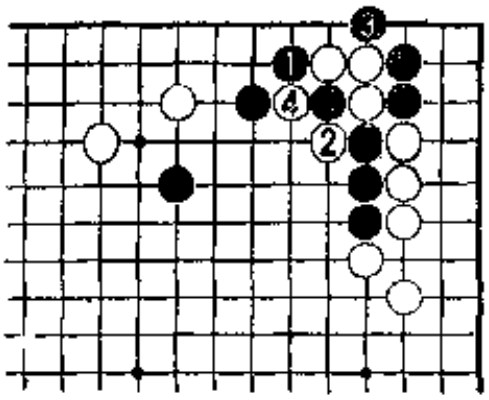

图 2

图2（手筋） 黑1时，白2打吃当然，黑3不接而从下面打，让白4提，这是边上吃子的技巧之一。

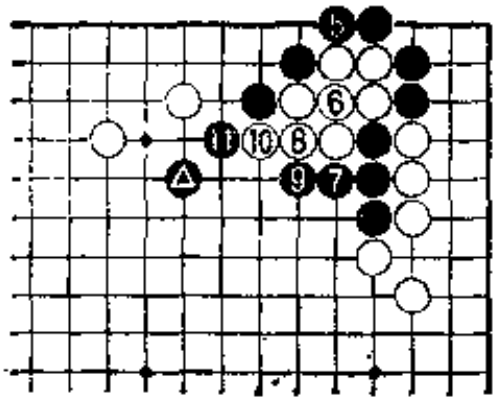

图 3

黑3（征子） 接下去，黑5打，让白6位粘，然后，黑7、9依次追击，这是次序。白10时，黑11打，由于前面有子，所以白棋不行。

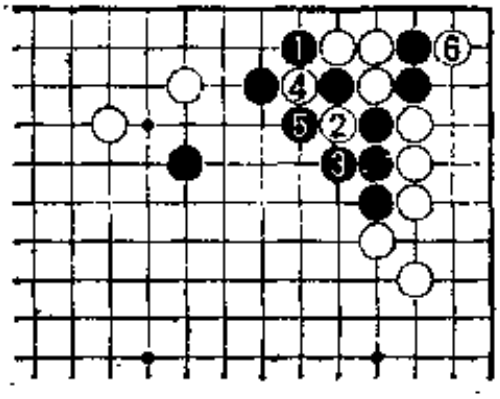

图 4

图4（滚吃） 也有黑1、白2时，黑3打吃的手筋，虽说白4提后，黑5有滚吃的手筋，但白6靠后，黑二子被吃。

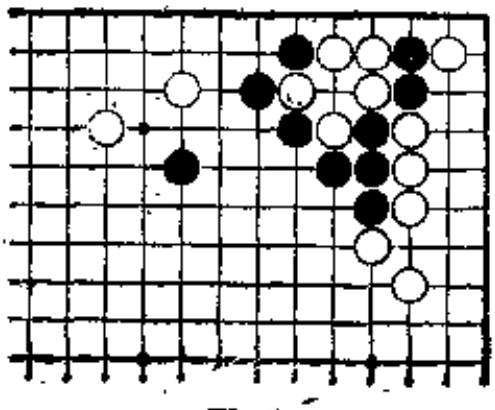

图 5

图5（虽厚实） 这样虽然先手滚吃白棋二子，很厚实，但由于角上黑二子被吃所以只能看成黑棋失败。不过也有必须这样下的形。

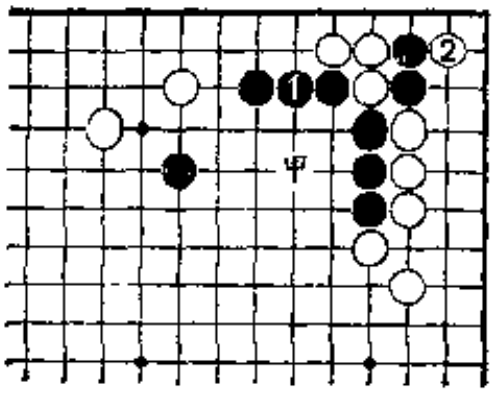

图 6

图6（失败） 看不到征子这手棋，黑于1位连成一条直线的话，是极大的失败，实空也有很大的差别。白2靠吃掉黑子后，留有甲位的急所，黑棋将遇到攻击。

第八型（黑先）

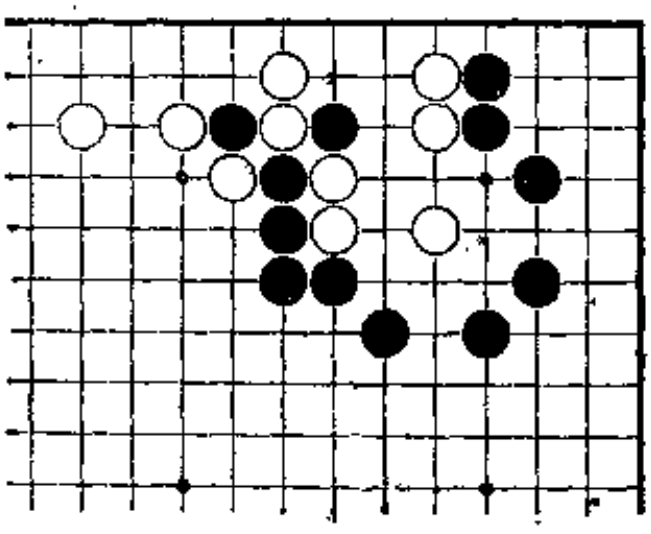

在中盘战斗中棋子常绞在一起，容易出现各种各样的麻烦。

此时，白棋有些毛病，但黑应怎样攻击呢？

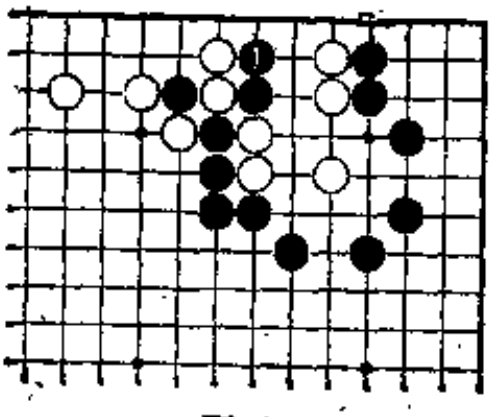

图 1

图1（立下） 如果对手筋相当明白的话，这个问题可以很快解决。

首先，从黑1立下起手。要注意由紧气而产生的隐患。

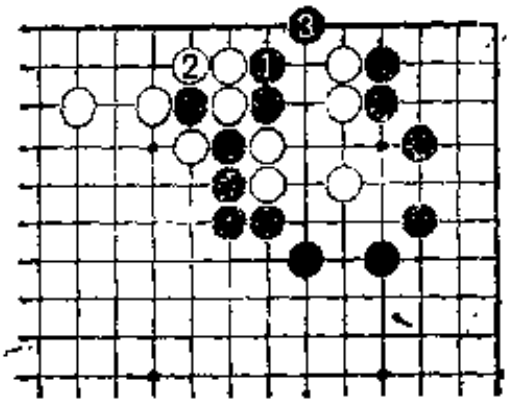

图 2

图2（尖的手筋） 黑1时白2肯定要提。黑3尖漂亮，这个手筋在紧气对杀的场合往往能发挥极好的效果。

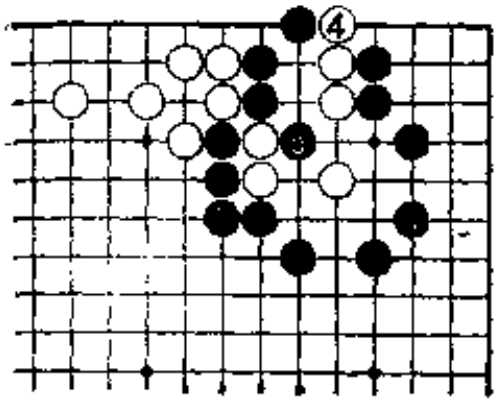

图 3

图3（准备） 由于不能让其渡过，所以白4的挡是必然之着。

至此，准备工作完毕，黑5打吃，即将接近尾声。

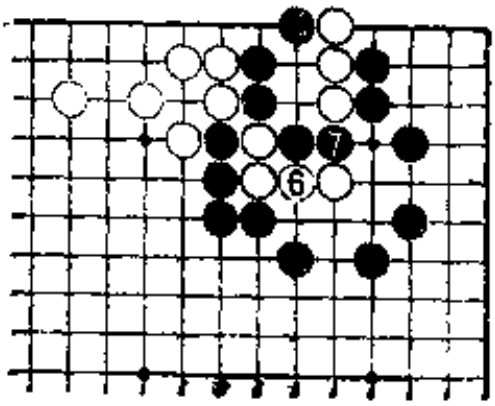

图 4

图4（胜利） 由于是打吃，所以白6接必然。黑7隔断后，黑胜。然而，在此种状态，也许不能让人相信白棋就这样会轻易被吃，那么再看下面吧。

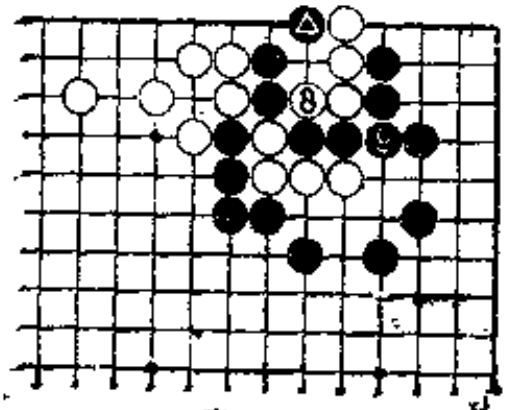

图 5

图5（不入子） 接下去白8只好断，但断的同时也紧了自己一口气，这样白以不入子而失败，▲子起到了很好的作用。尖的手筋有不少会发展成为不入子的形。

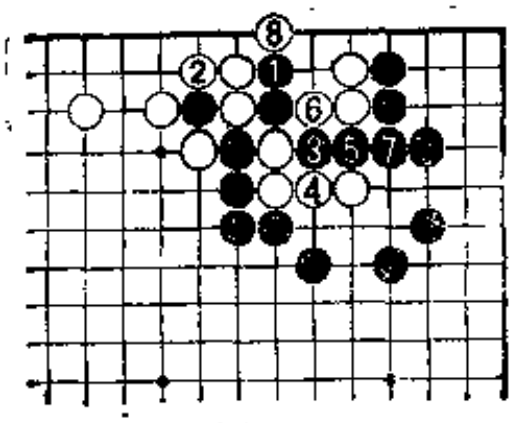

图 6

图6（失败） 黑 1 后，马上走黑 3、5断，可以比作饥不择食，白 6、8能吃黑二子，失败是显而易见的。

第九型（黑先）

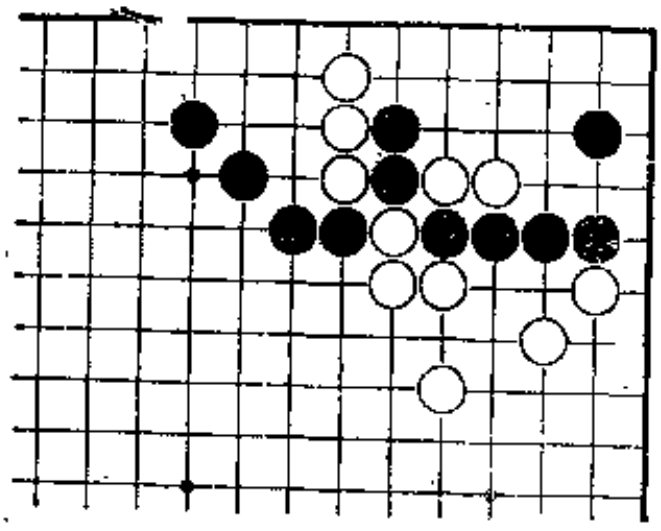

黑二子如能救出，白将遭受很大的损失。黑要救二子就只能吃白。

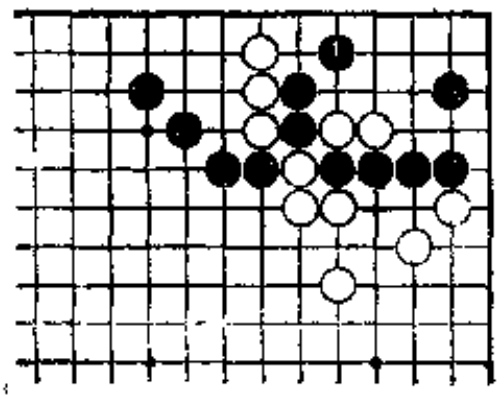

图 1

图1（尖的手筋） 虽然还是尖的手筋，但在该形意义略有不同，不过，吃子的目的是相同的。

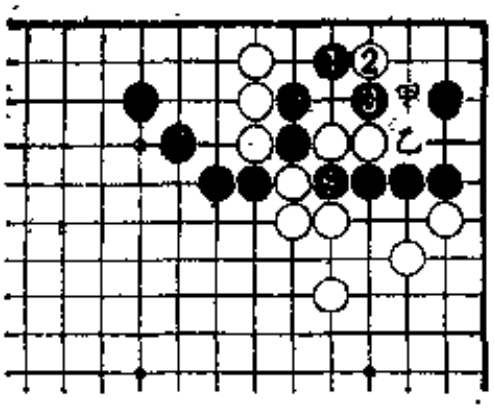

图 2

图2（挖） 黑 1 时，白 2 靠，黑 3 挖，此后变成白甲位打吃黑乙位断的倒扑手筋。

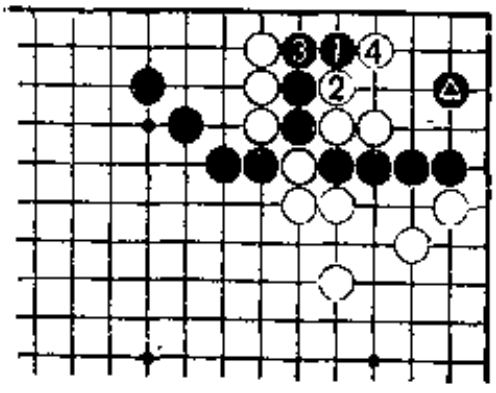

图 3

图3（存在） 作为白棋来说，白 2 黑 3 后只能白 4 紧气攻逼。然而，如果这样走的话，▲的存在就显得非常重要。▲不是摆摆样子的。

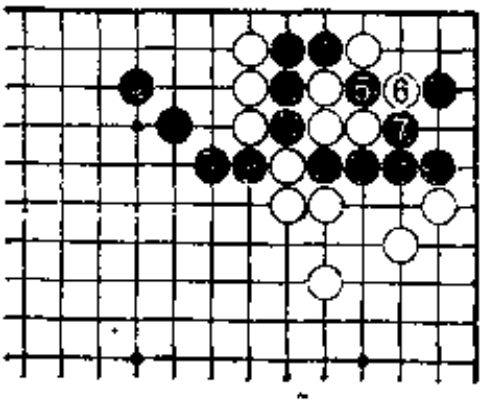

图 4

图4（扑杀） 如果走成此形的话，无论是谁大概都会注意到黑 5 的扑杀。

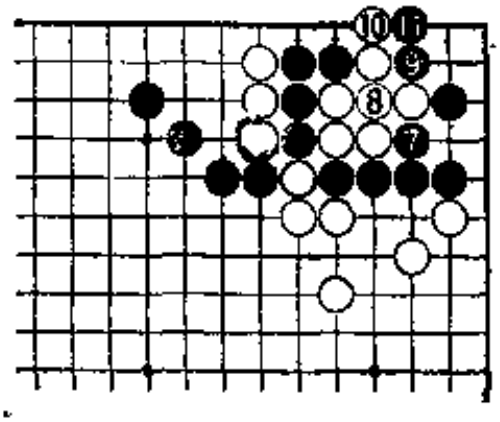

图 5

图5（死） 然后，黑 7 打白 8 接时，黑 9 位打是小型的征子，黑 9 也可以下在10位。总之，到黑11为止，白被吃掉。

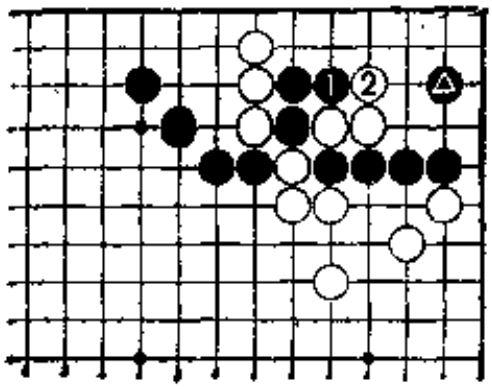

图 6

图6（失败） 谁都清楚，黑1是败着，被白2挡后无续手段。在此形下应认真考虑▲子的作用。

第十型（黑先）

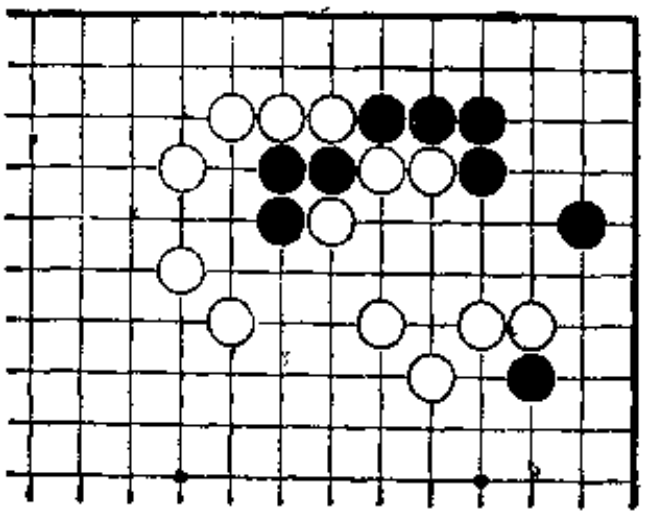

黑三子被白围住，要想救出黑三子的手筋在哪里？

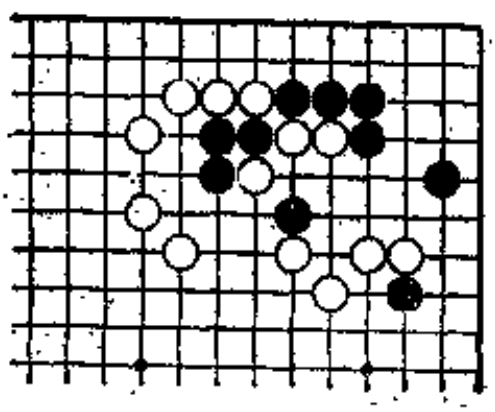

图 1

图1（靠） 黑1靠是急所。紧白气的急所虽有多种，但对此形只能是黑1。

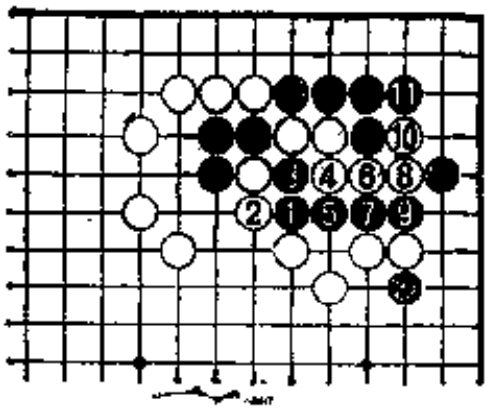

图 2

图2（征子） 黑 1 后经白 2 长、黑 3 断、白 4 逃、黑 5 以下追击，尽管走很多步棋，但到黑11止正好吃征吃。

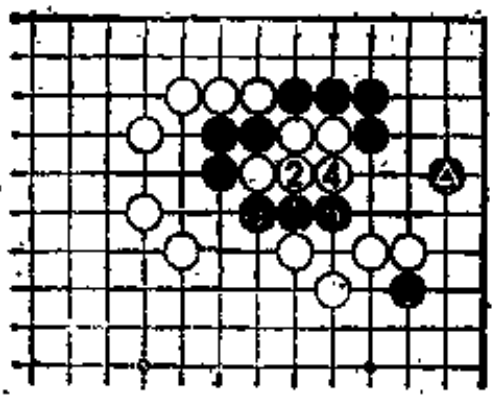

图 3

图3（更惨） 黑 1 靠时白 2 若接，其结果更加惨重。黑 3 打后，白 4 逃、黑 5 追击，征吃到更多白子，这是因为▲子处在一个好的位置上。

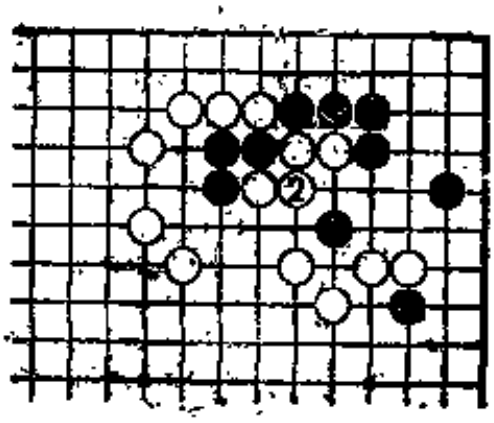

图 4

图4（恐吓） 黑 1 肯定是形的急所，但在此形下却不能形成对白的威胁，白 2 接后黑无后续手段，仅仅是恐吓一下而已。

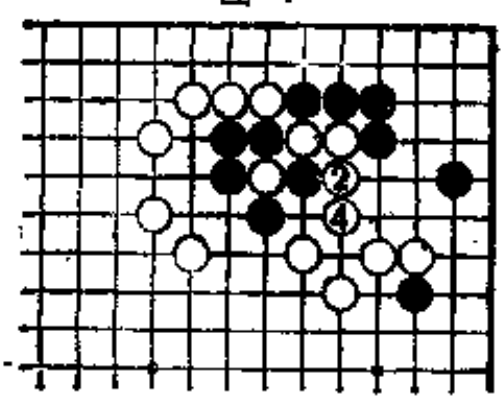

图 5

图5（失败） 尽管黑 1、3 吃白一子，但是毫无用处。白 4 长后，黑棋不活，白白送死。

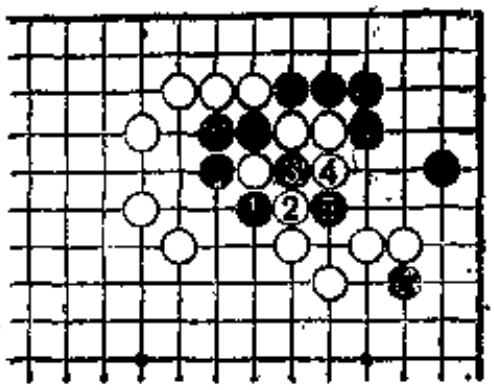

图 6

图6（劫） 黑1打吃如何呢？白棋当然不会接。白2挡，黑3、5断成劫，成劫只能讲是失败。

第十一型（黑先）

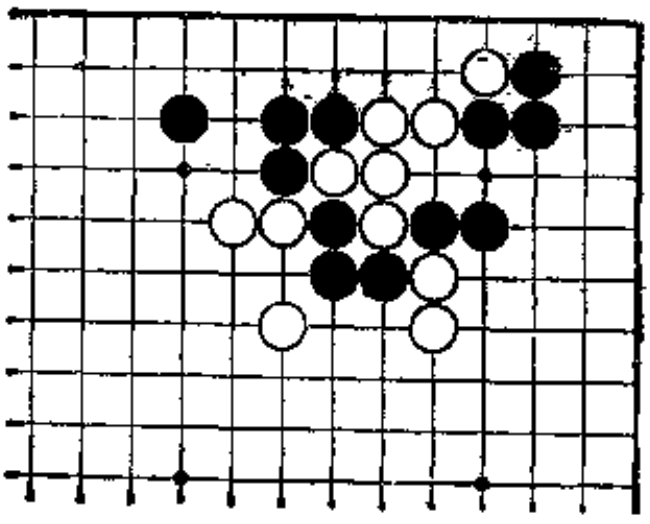

这是对杀紧气棋，中间黑棋只有三气，所以很紧迫。

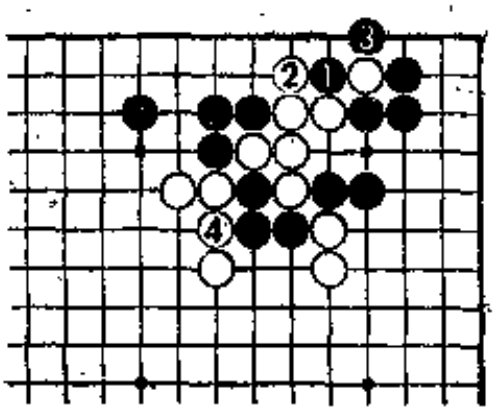

图 1

图1（扳） 由于黑棋只能走三手，所以要采用以下的手段：黑1扳紧气，白2接是当然之着，下面有一关键的位置。

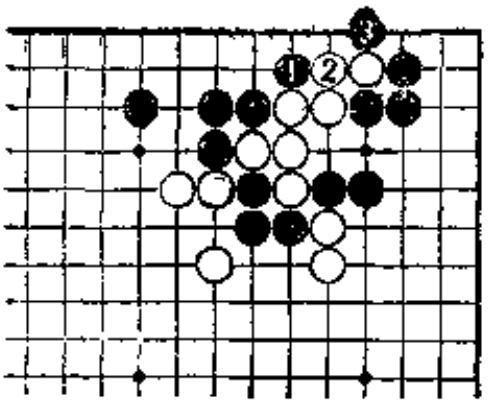

图 2

图2（从反方向扳） 黑1扳让白2接后，黑3从相反方向扳，这是不易注意到的一手棋，其目的是……

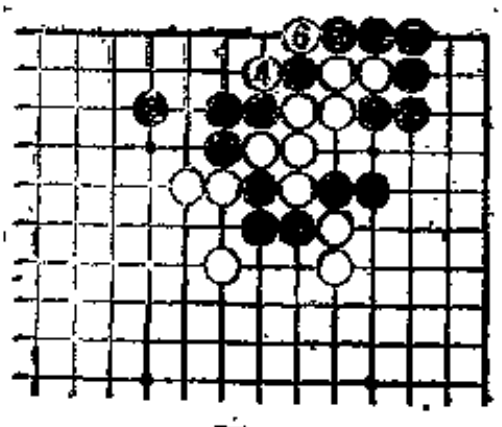

图 3

图3（滚吃的手筋） 白4打吃，但黑5意在舍弃。

白6时黑7接，这种用滚吃的手筋来减少步数的手法在紧气对杀中是十分有效的。

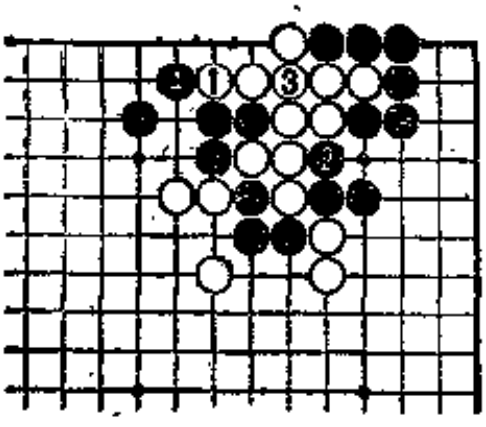

图 4

图4（胜利） 此后，即便白1长，经黑2打吃、白3接、黑4扳下，白气不够。

这是紧气手筋的胜利。

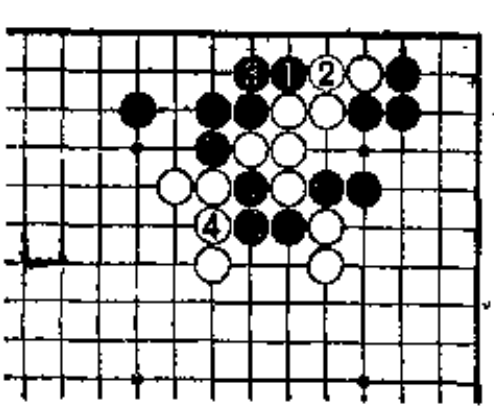

图 5

图5（失败） 黑1扳好，但白2接时黑3如果接的话就来不及了。白4紧气，以后黑剩二气，白剩三气，白棋反得胜利。黑1扳特意让白2接，以紧白一口气，但因关键的一着没走好而失败。

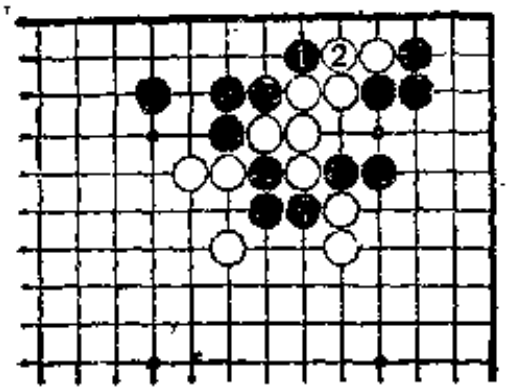

图 6

图6（失败） 黑1、3吃白一子，不好，到白4止，黑失败。

第十二型（黑先）

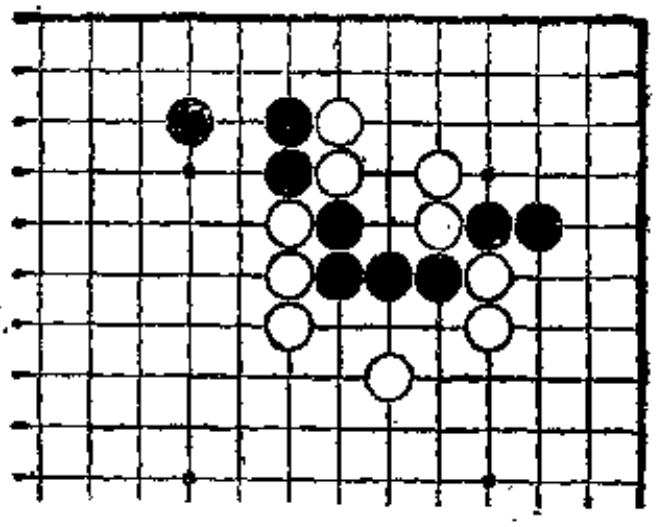

如何救出黑四子是个难题，之所以这样讲是因为最后必须通过漂亮的手筋才能得到解决。

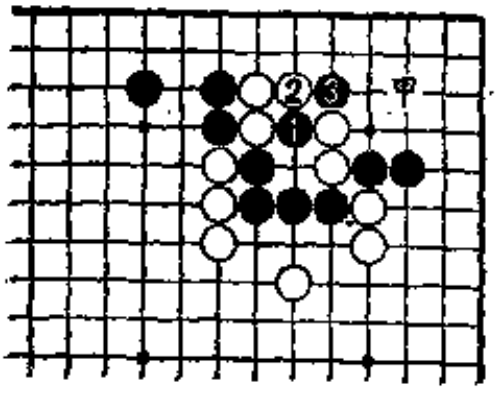

图 1

图1（手筋） 黑1挖白2打时，黑3断是利用倒扑的手筋。白棋如果算清楚了，就会发现走了白2就已经输定。实战中应于3位长，黑2时则白下在甲位。不过，我们还是将该图形走到最后。

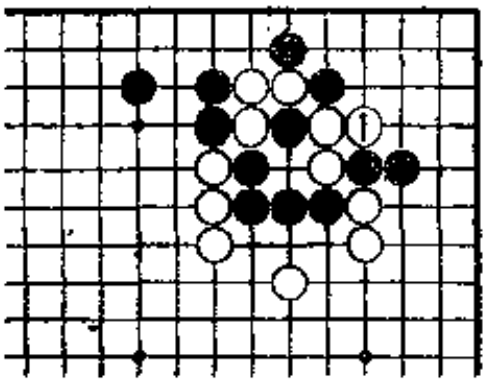

图 2

图2（征子） 接前图，白1曲是最起码的走法，黑2打吃后形成简单的征子。

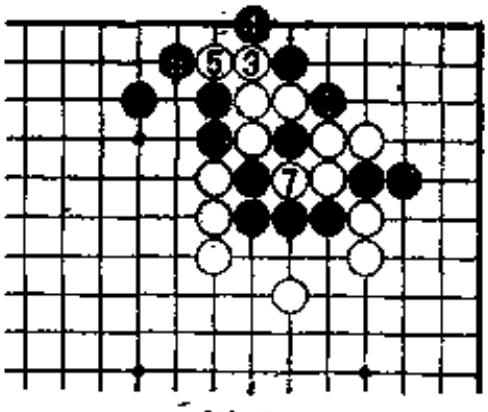

图 3

图3（预定行动） 即使白3逃，也会被黑4、6追到尽头。无奈白7只有提子，当然，这是按照黑的意图在行棋。

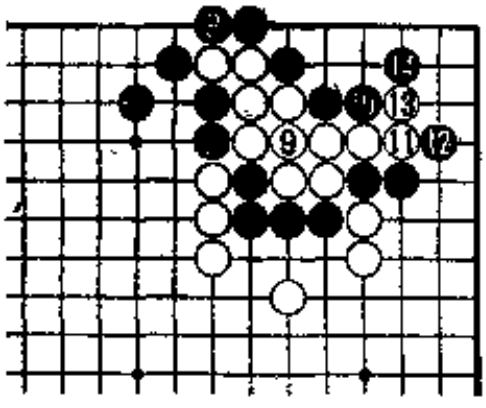

图 4

图4（征子） 接下去，黑8打吃让白9接后，黑10、12向这个方向追击。黑12、14后，白无处可逃而被征吃，白棋损失惨重。

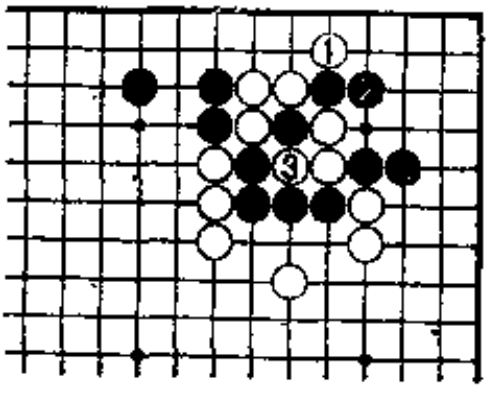

图 5

图5（难题） 白棋利用有一口气的宽裕于1位打吃，获先手利，然后白3提，这样棋形就变得复杂了，这是用一般方法难以解决的。

前面所谓难题，指的就是此形。

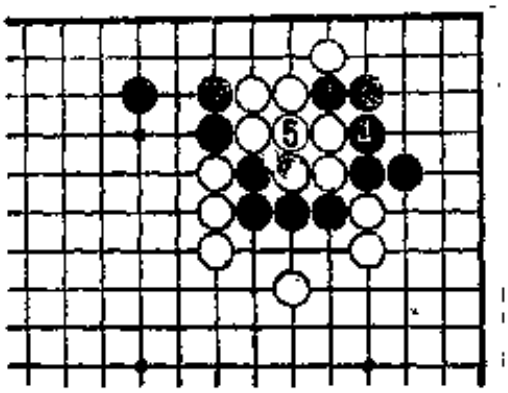

图 6

图6（问题） 接下去黑4打吃，白5接必然，此时出现了一个问题，那就是必须用三口气将白棋吃掉。否则……

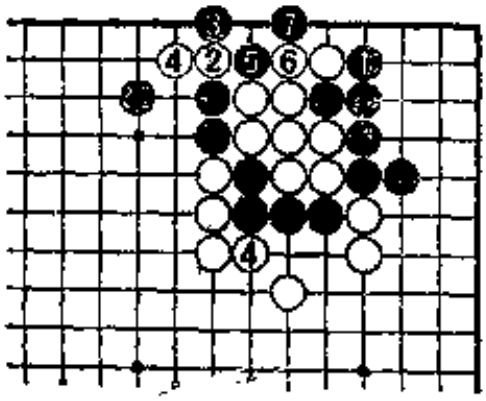

图 7

图7（失败） 黑1挡，只能形成劫，白2扳时，黑3妙，手筋。白4如果长，黑5断后黑7扳成劫。一旦黑1挡就只能形成劫。

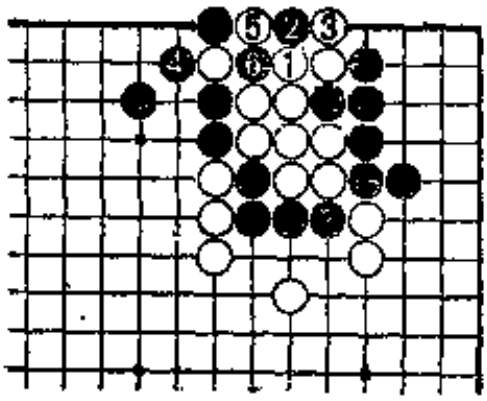

图 8

图8（变化） 如果白1接，则黑2是妙手，按黑4、6的顺序下还是成劫。

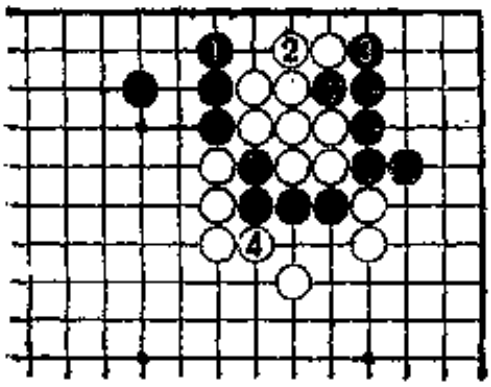

图 9

图9（失败2） 黑1立下虽然是好棋，但却是第二种失败的下法。不能说下得稳重大方就是好棋。白2接后，黑棋明显差一气而告负。

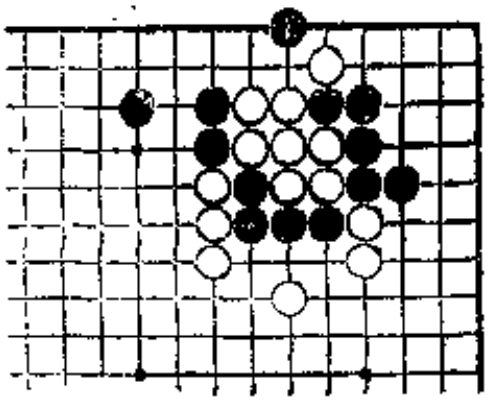

图10

图10（妙手） 正解是黑1点。这是妙手。由于不是直接紧白气，故而不易被发现。

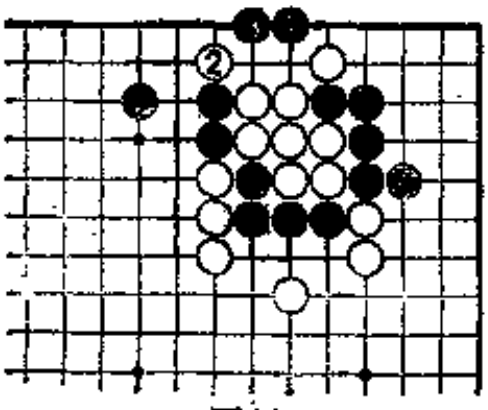

图11

图11（黄莺扑蝶） 黑1时，若白2扳则黑3并，这是一个珍贵的形，是被称为“黄莺扑蝶”的手筋。在实战中虽不常出现此形，但不管怎样，这种有趣的下法有时总会出现的。

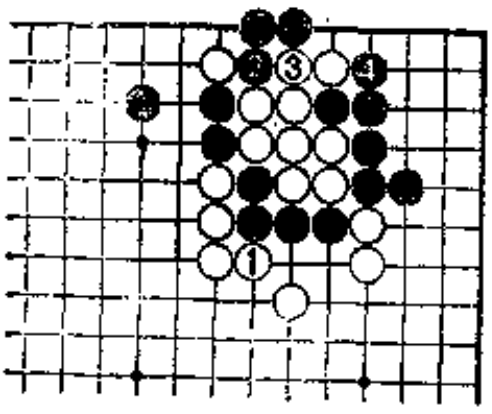

图12

图12（胜） 此后，若白1，则黑走2、4结束战斗。尽管看起来象是缓着，但却是速度最快的手筋。

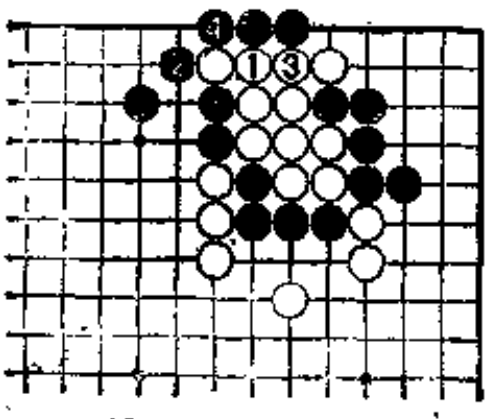

图13

图13（胜） 另外，若白1接，则黑2挡，白3则黑4渡，白棋两气，黑棋三气，黑胜。不管怎样变化，白棋都不能取胜。

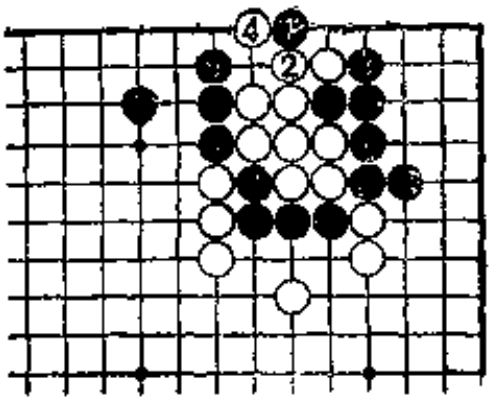

图14

图14（开始的地方） 让我们回到开始地方：黑1点时，若白2则黑3挡，白4后黑5立下，白棋怎么也长不了气，这正因为黑1是手筋的缘故。“黄莺扑蝶”真是一步好棋。

第十三型（黑先）

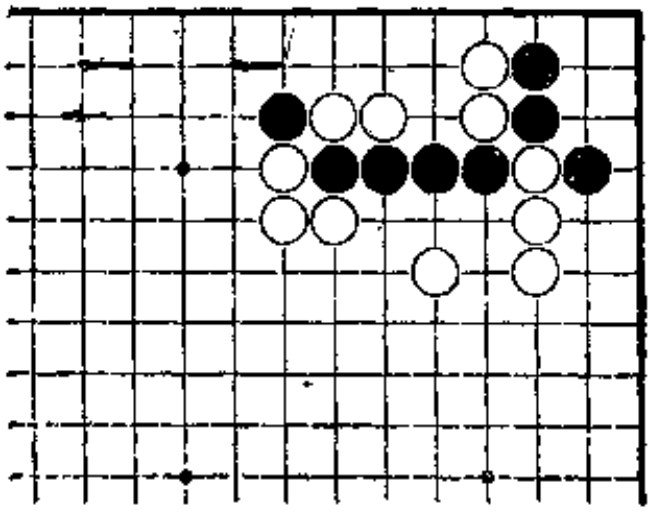

黑需救出四子，但好象比较困难。此形要注意不能紧自己的气，这里有意想不到的手筋。

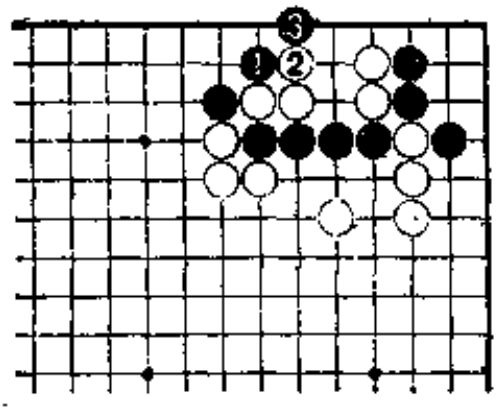

图 1

图1（连扳） 黑1扳是只要略知手筋就会的一手棋。白2时黑3连扳是一手相当漂亮的手筋。一般来说这着棋不容易被发现，但即使不知道也没啥不光彩。

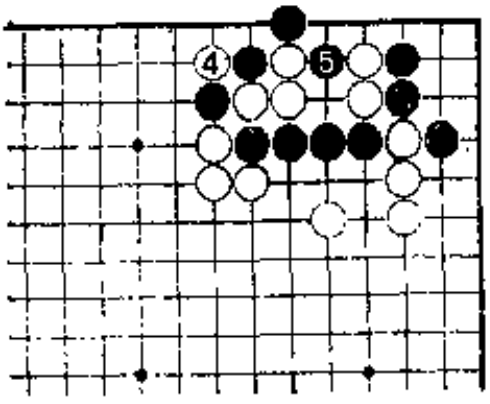

图 2

图2（挖） 接着白 4 断，但黑 5 挖后白二子不能接。

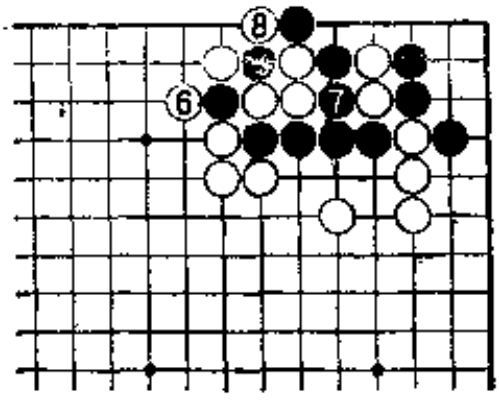

图 3

图3（先手） 白 6 只有提，但黑 7 连通不但吃白二子而且还是先手。

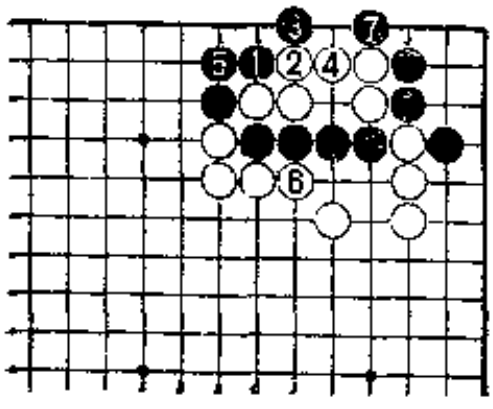

图 4

图4（胜） 黑 1、3 时，若白 4 接进行顽抗的话，黑 5 可以先接，如果白 6 紧气吃，那么黑 7 后白气不够。

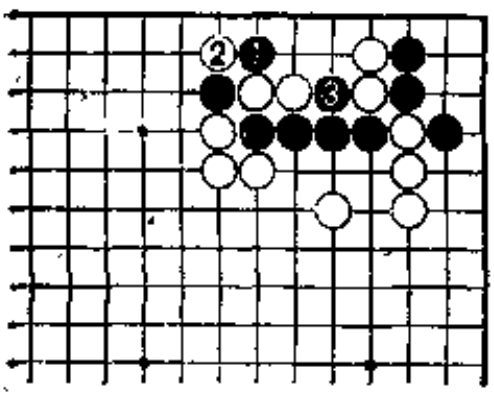

图 5

图5（冲） 黑 1 扳时若白 2 断会怎样呢？

黑 3 冲显然能吃白二子，也就是说这是必然的结果。

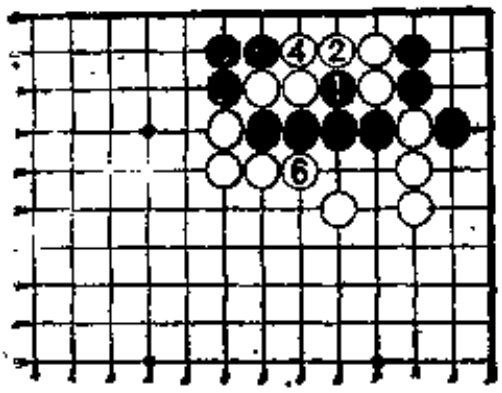

图 6

图6（敗） 若黑1先冲，经白2黑3，白4连后黑5紧气，则不行。因为黑1自己紧了一气，故最终反而被吃。

第十四型（黑先）

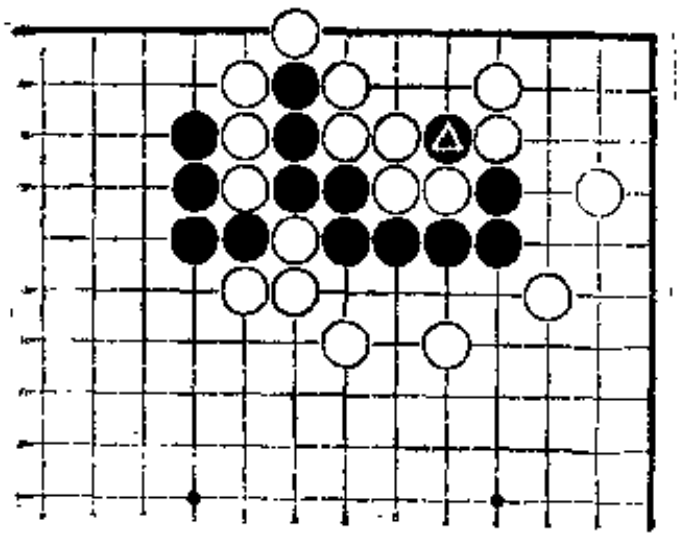

▲子应为救黑九子而起作用。这里虽然可以形成前面说过的吃接不归，但手法不同。

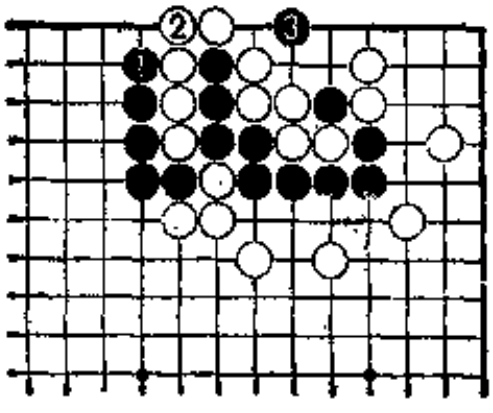

图 1

图1（觀） 黑1打吃，白2接是当然之着，黑3觀（或称点）是手筋。此形也可以不从外边走而直接从里边走。

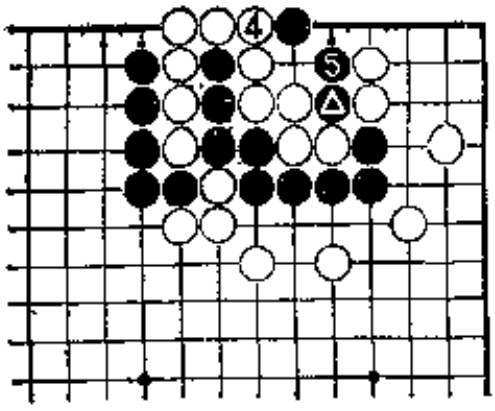

图 2

图2（不入子） 假如白4接的话，则黑5长，结束战斗。正如所看到的那样，因白不入子而被吃。▲对白是一个潜在的威胁。

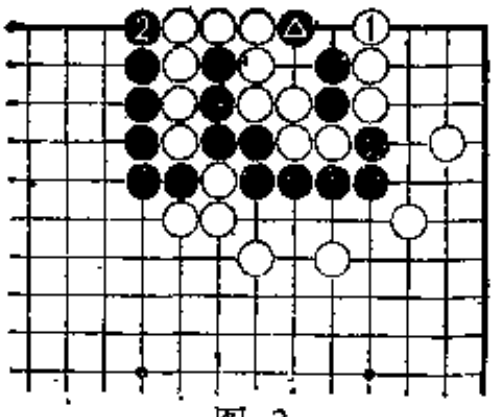

图 3

图3（胜） 不入子的手筋在实战中经常被使用，此形▲变成尖的手筋而发挥了效果。

要想紧气，只得白1迂回，但由于黑能直接于2位打吃，所以黑胜。

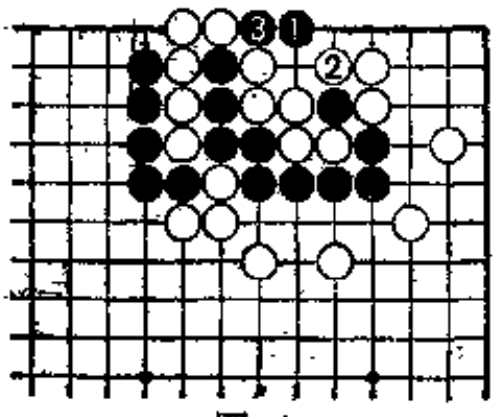

图 4

图4（简单） 黑1尖时若白2提的话，黑3简单地插入就可吃白五子。

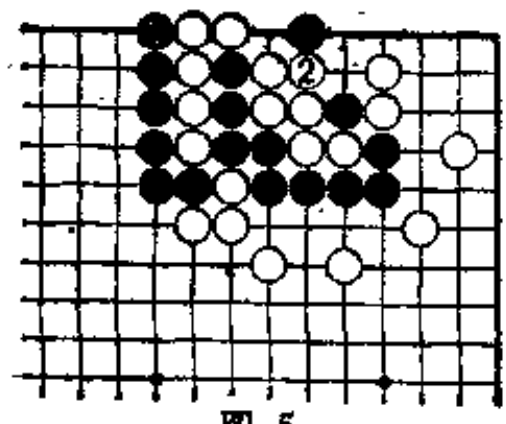

图 5

图5（接不上） 黑1时，白2试图顽抗，然而事与愿违，黑3打后白接不归。

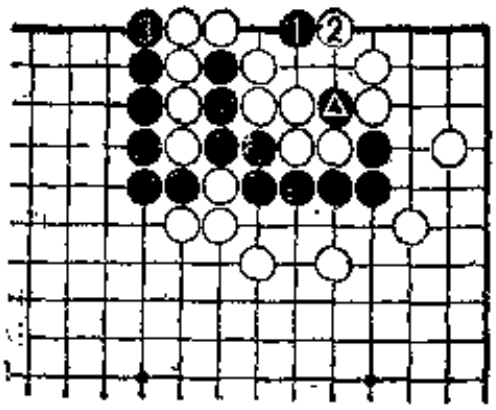

图 6

图6（相同） 黑1时白2靠也不行，一旦被黑3打吃，▲子就能起到作用，白还是接不归。

第十五型（白先）

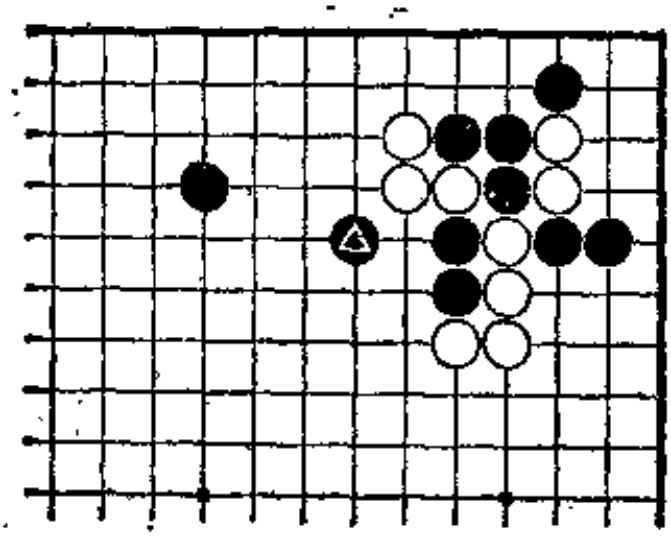

此形虽是星定式的一种，但▲跳犯了拘泥于形的错误，这样就形成了一系列有趣的手筋。

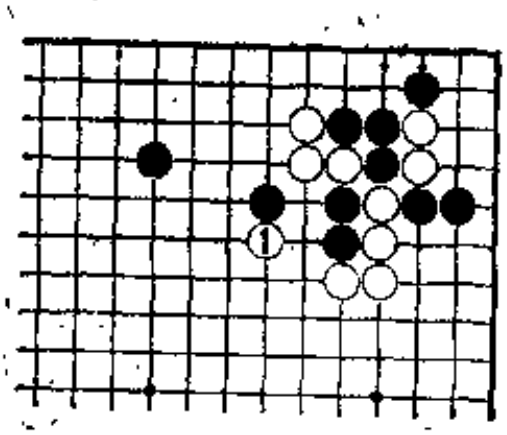

图 1

图1（靠） 白1靠是手筋，此手一眼就能发现。

然而，若不算清全部变化也不会走这手棋。

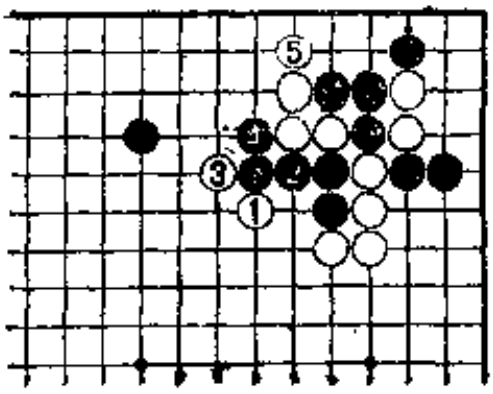

图 2

图2（立下） 对于白1靠黑2只能接，自然不能让棋筋被吃。白3扳时若黑4曲，白5先手立下。

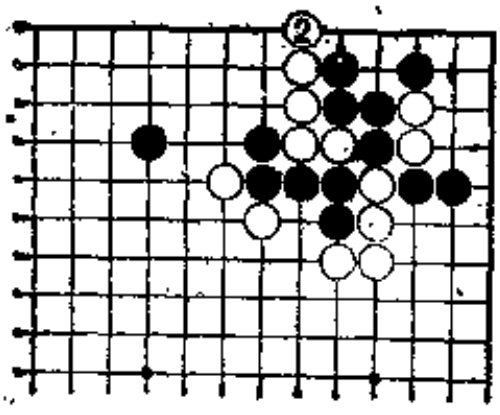

图 3

图3（下到底） 接着，黑1贴紧白棋顽强奋战是必然之着。

此时，白2下在一路是绝妙的一手棋。

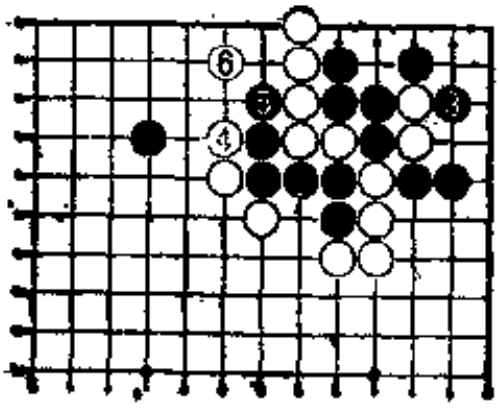

图 4

图4（扳） 黑3打吃白二子，这是防吃接不归而不得不走的一手。从白4追击到6枷，虽然黑还有三口气，但已逃不掉了。

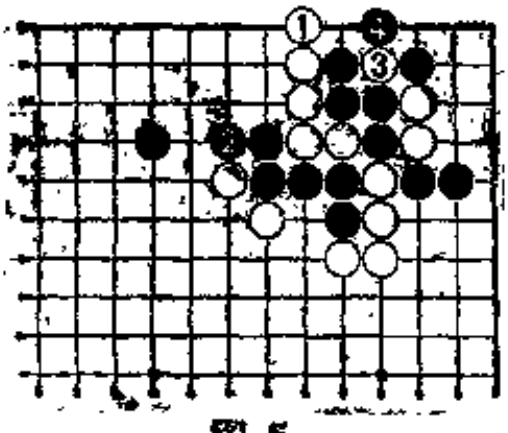

图 5

图5（扑杀） 之所以讲白1下到底是攻击黑棋的妙手，这在吃接不归一章里已经讲过：如果黑2逃，则有白3的扑杀。

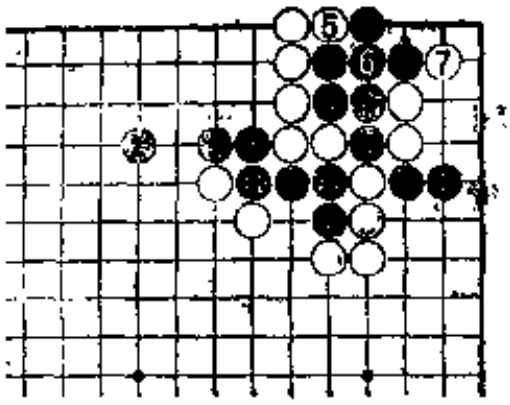

图 6

图6（吃接不归） 接着白5打，若黑6接则白7扳杀，黑棋崩溃。

此形是含吃接不归的枷。

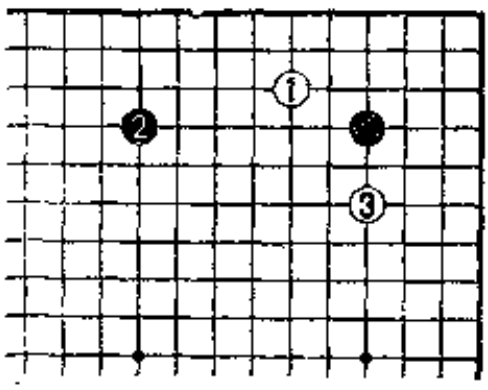

图 7

图7（双挂） 此形是由白1挂角，黑2夹时白3再高挂而开始的，这在布局阶段经常见到。

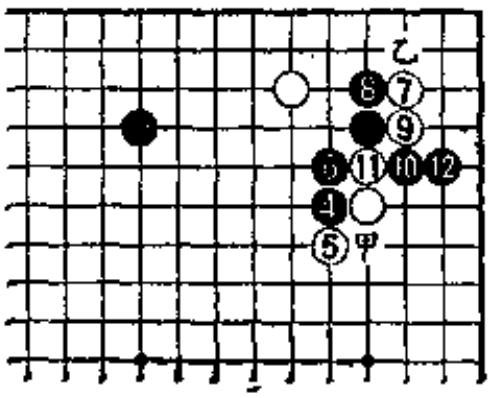

图 8

图8（变化） 黑4飞压，白5扳，黑6退，白7直接打入三、三是定式。

黑8白9时，黑10扳出，而白11时，黑12立是黑棋的变化。这样就留有黑甲位征和乙位扳两处利益。

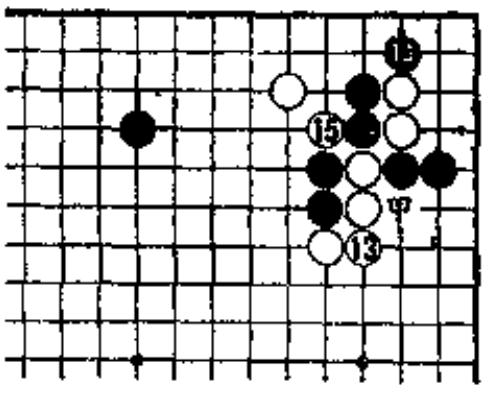

图 9

图9（绝对） 白13接虽也有走甲位的，但接使黑棋更不舒服。

黑14的扳是绝对的，白15断也当然。由于中间的两个黑子是棋筋，所以绝对不能舍弃。

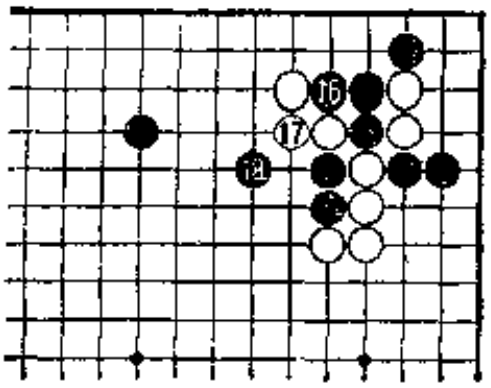

图10

图10（原图） 黑16的打吃是权宜之计，白17后黑18跳就形成了原图。正因为有黑18跳的一手棋，造成了黑棋的崩溃。

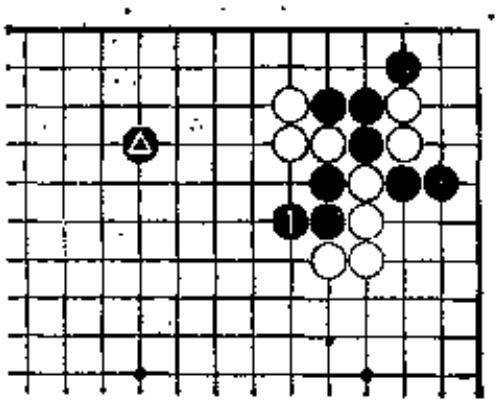

图11

图11（曲） 此形中▲的位置不好（不能防止枷），因此黑应曲逃走。

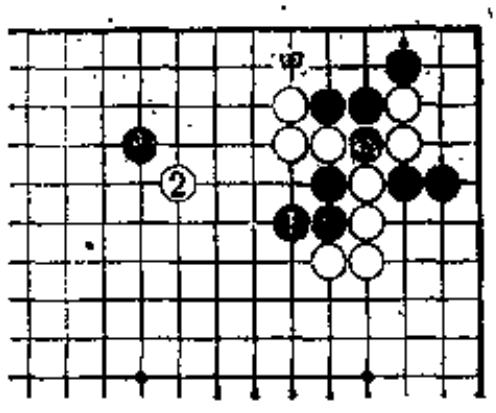

图12

图12（难办） 黑1时白2肩冲，是一种没有办法而又颇感难办的下法。但由于白甲位立下是先手，所以此战黑也感到难办。这是一种双方都不能感到满意的变化。

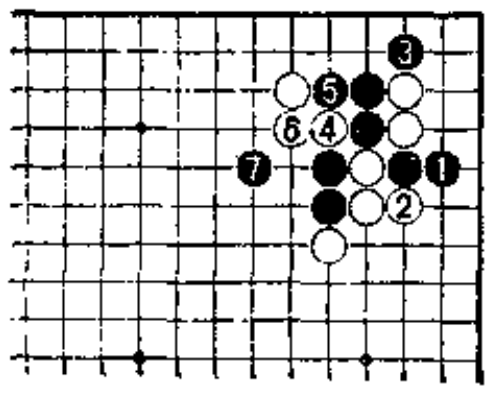

图13

图13（挡） 黑1立时，也有白2曲的下法。这种下法的必然结果，是黑3扳时，白4断，到黑5、7为止。

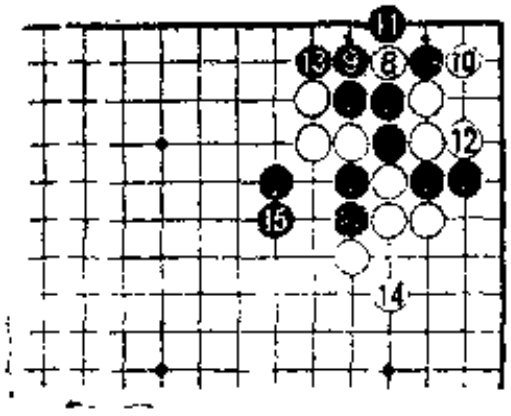

图14

图14（两分） 白8断，到12，意在取角，黑13是坚实的走法。白14虎黑15并，告一段落。黑期待着的虽然是此图形，但也有象原图那样一种可怕的变化。

第十六型（黑先）

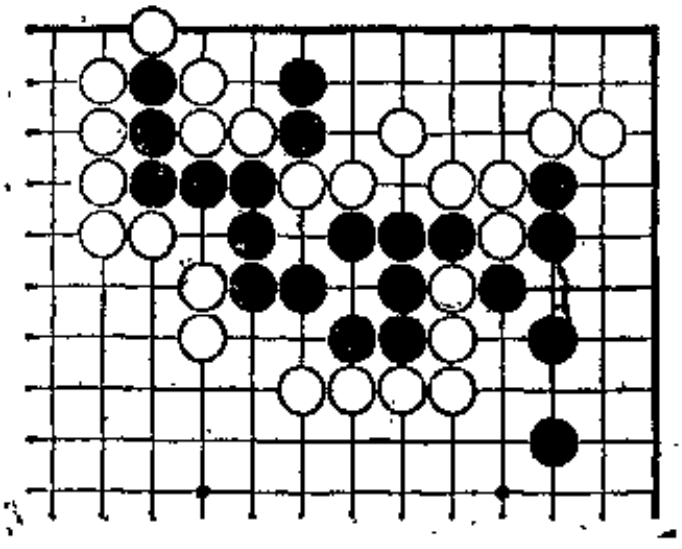

这是一个死活形，要找出切断白棋、以求成活的手筋。怎样制造不入子？开始的一手棋是关键。

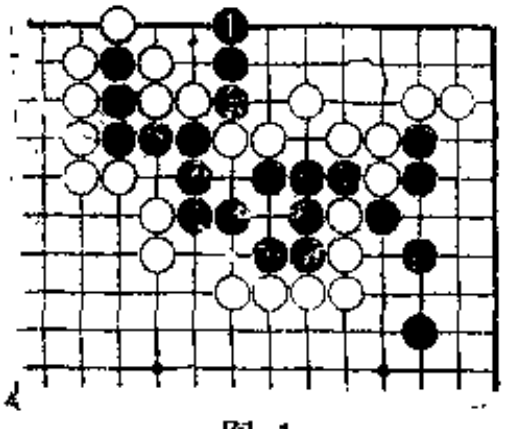

图 1

图1（立） 黑1不动声色地立是漂亮的手筋，黑不紧自己的气，但瞄着白的断点。

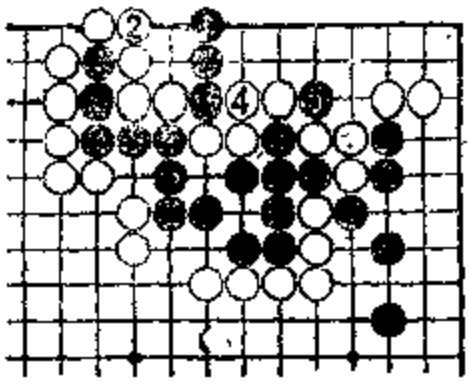

图 2

图2（开始行动） 黑1的目在于向白2这点扑，使白棋接不归。因此，白2的接不能省。准备完毕，黑3立即插入，白4后黑5断，开始行动。

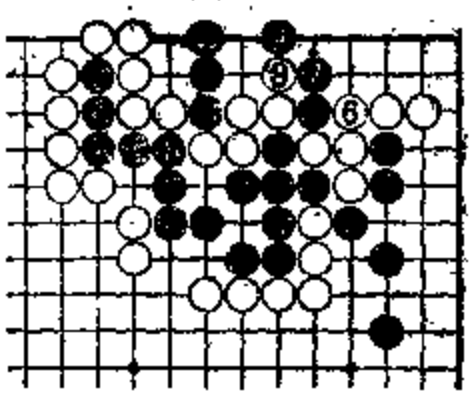

图 3

图3（作用） 由于打吃，所以白6不得不接，黑7长，白即使于8位挡，黑9也能渡过，这是因为▲子起了作用。

白棋只有二口气，怎么也不行。

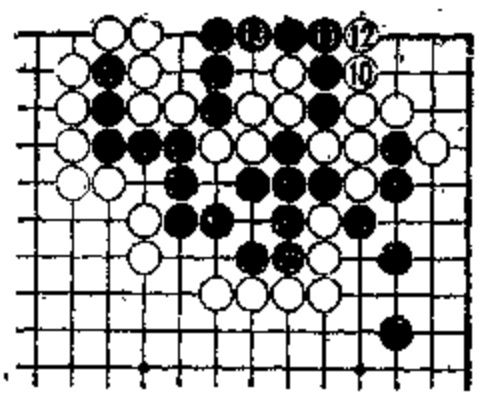

图 4

图4（吃五子） 而后，白10、12打吃是先手利，到黑13为止，白五子被吃。吃五子后，黑棋活得很大。

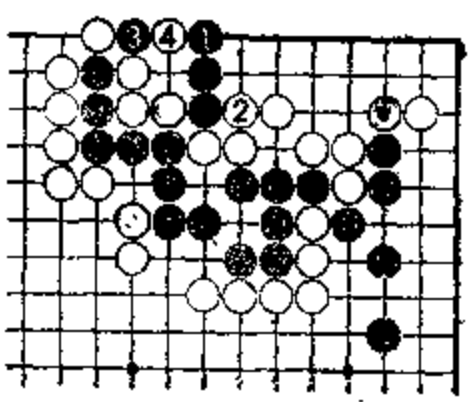

图 5

图5（扑杀） 白对于黑1如果于2位接，则有黑3扑杀的手筋。也就是说黑1的立下是一手双利的手筋。白4只有提子。

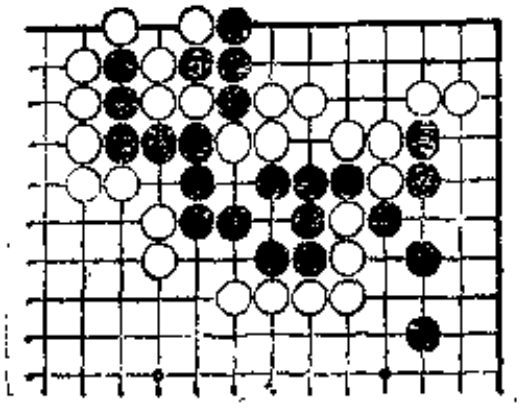

图 6

图6（接不归） 黑 5 打吃接不归。黑吃白数子后，大块棋即活。

第十七型（黑先）

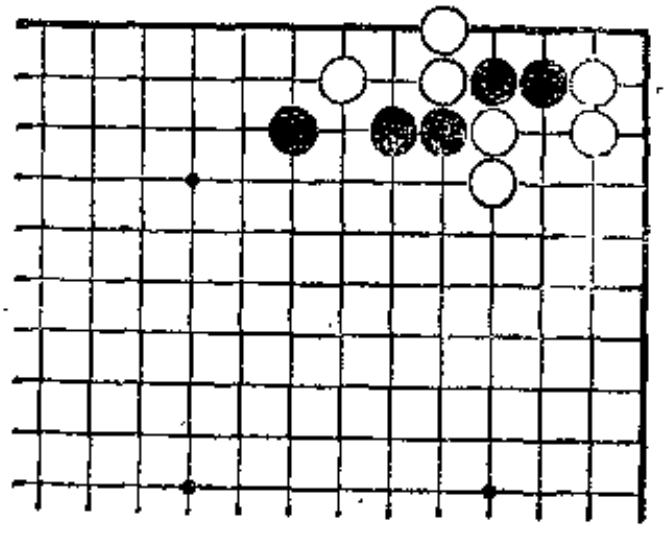

这虽是非常小型的对杀，但所包含的内容很丰富，介绍了吃子的本质性的手筋。当然，结果是黑胜，然而……

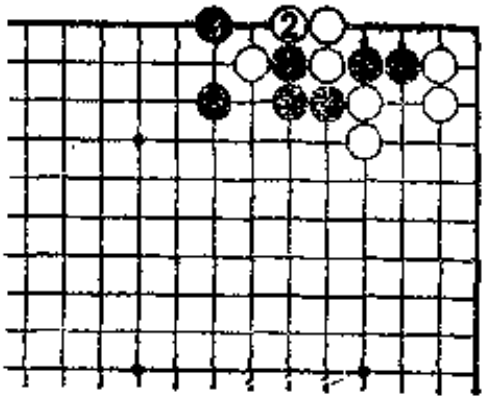

图 1

图1（直接攻击） 首先黑 1 冲。白 2 挡时黑 3 刺是手筋，这可以说是直接攻击。

若不如此，对杀就不能胜。

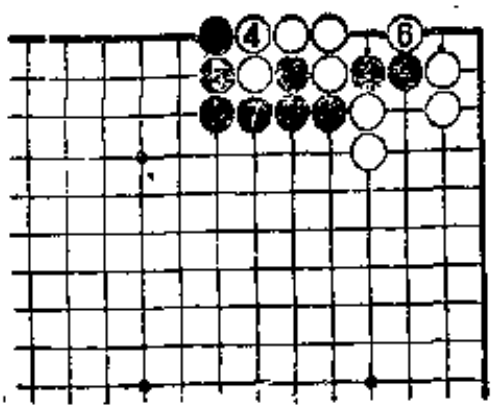

图 2

图2（胜） 黑刺时白4若接，则黑5也接，因为攻击目标已变成了一个整体。

即使白6扳，黑7从背后打吃亦胜。

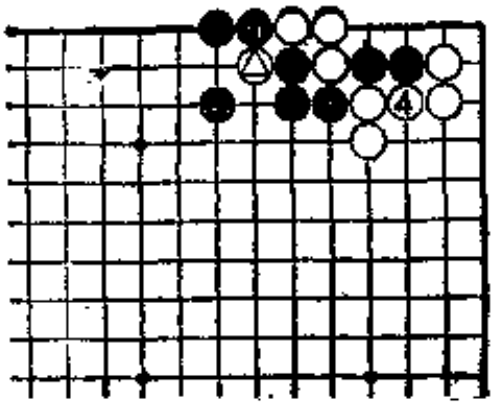

图 3

图3（插入） 黑刺时若走白4，则黑5插入，△同时被吃掉，不过此子已无关紧要。

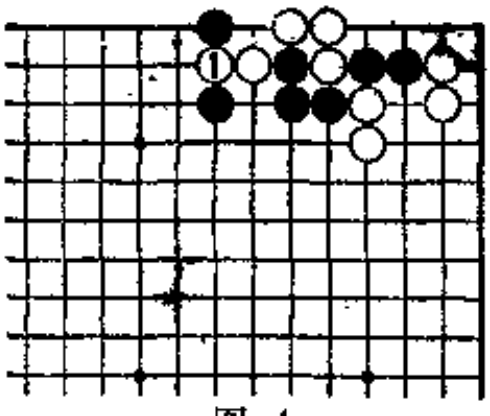

图 4

图4（注意） 黑飘时白如果于1位冲怎么办？这是需要注意的地方，一不留神走了废棋就有危险。

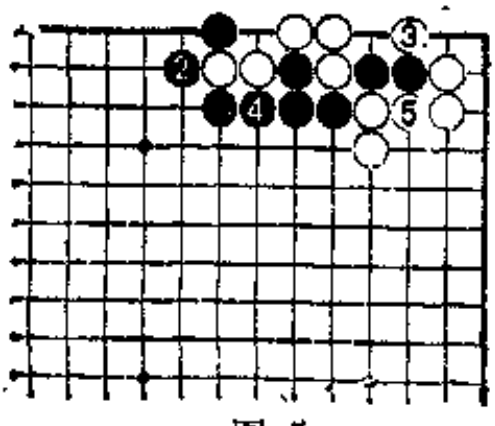

图 5

图5（废棋） 黑若不留神于2位挡，被白3扳黑不行。即使黑4打吃白二子，但白5也能打吃黑二子，这样黑棋失败，因为黑棋吃掉的是废子。

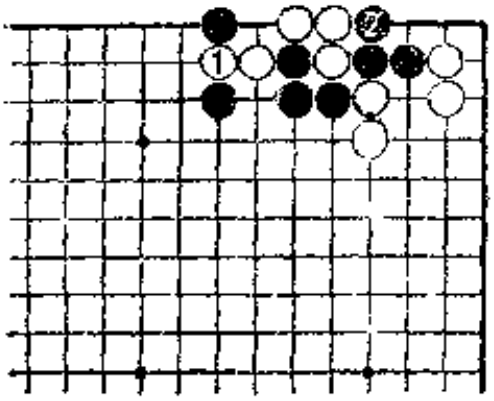

图 6

图6（胜负手） 如果白1冲，由于白气已撞紧，所以可黑2打吃。

这手棋是胜负手，要根据白的应手选择适当而又准确着法。

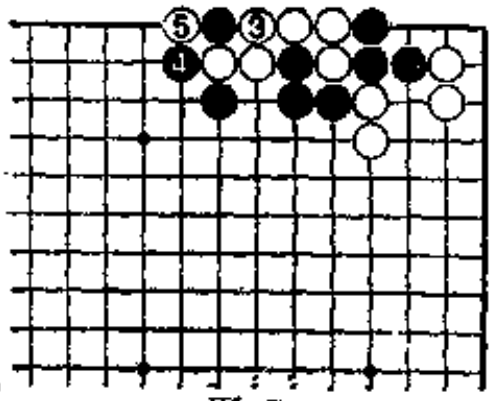

图 7

图7（使其提子） 如果走出胜负手，白3的接是当然之着。黑4挡，迫使白5提。

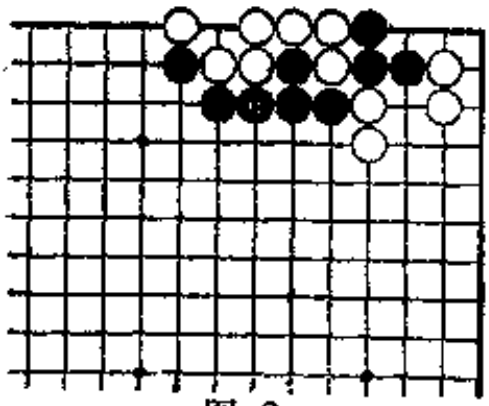

图 8

图8（吃接不归） 而后黑6打吃，形成了漂亮的吃接不归，从而结束战斗，这是因为黑棋充分地掌握战斗的要点。虽然走后再看显得很简单，然而掌握它并不容易。

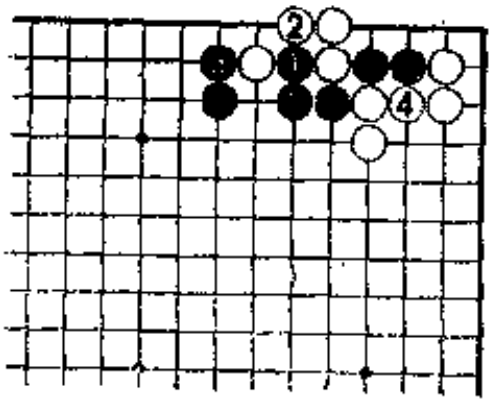

图 9

图9（失败） 黑1冲后，白2时若黑3挡，则是失败的。为什么呢？这是因为黑3没有直接攻击正在互相杀气的棋子。白4挡，黑棋显然不行。

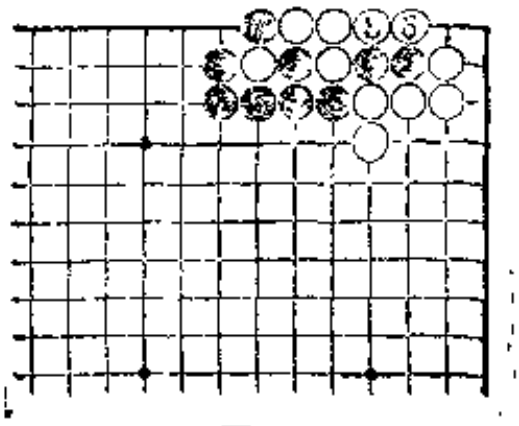

图10

图10（废子） 即使黑5打吃，白也不接而是于白6打吃，黑7只能提一个废子。

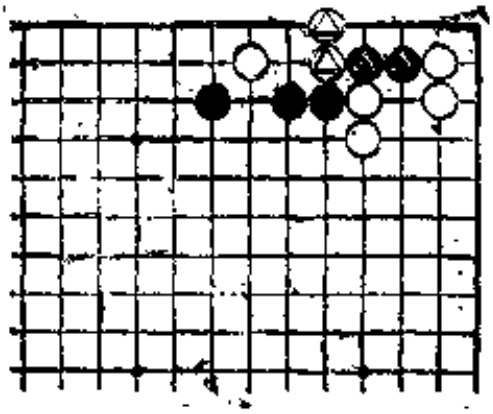

图11

图11（关键所在） 现在对杀比气的棋子是▲和△各二子，而且都是三口气。所以……

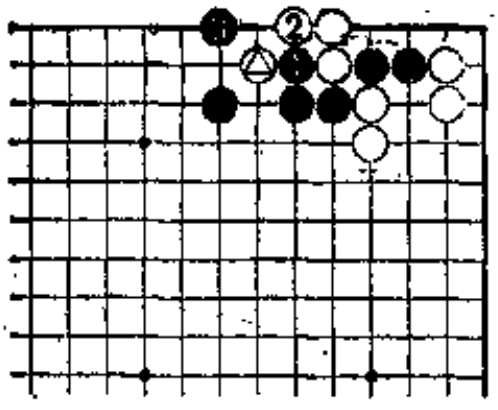

图12

图12（直接攻击） 黑1白2后，黑3若不直接攻击正在比气的棋子就来不及了。△子不过是废子，无须去攻击。

重要的是不能忽视关键所在。

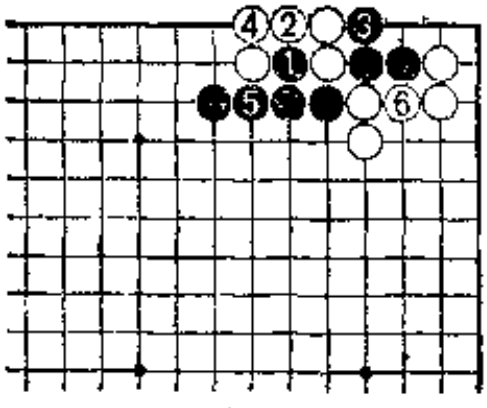

图13

图13（紧自身的气） 黑1白2时，不能走黑3，因为此手紧了自身的气，胜负手应是创造了机会后再下的一手棋，此形的结局，黑棋明显失败。

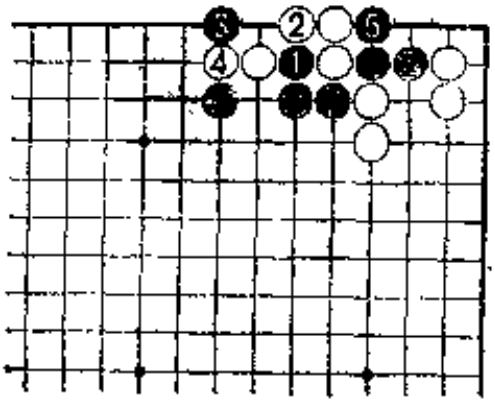

图14

图14（迟时）　黑1白2后，黑3是手筋，白4冲时，适时地走出黑5的胜负手，才能一着定乾坤。

第十八型（黑先）

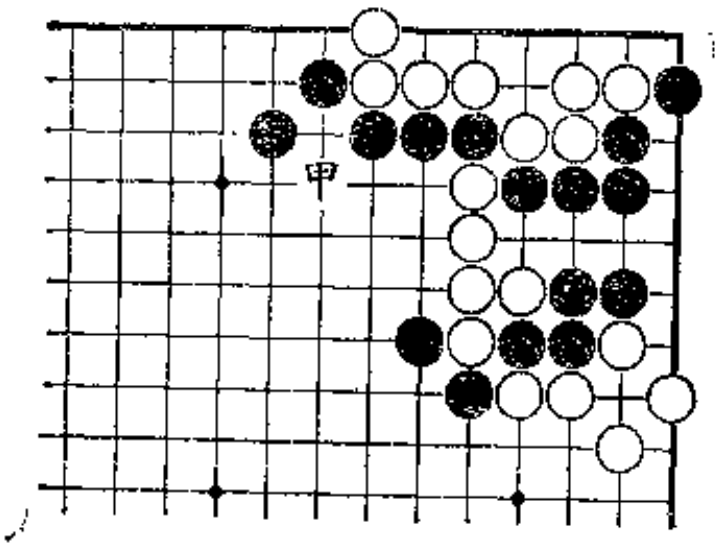

这是高目定式中的欺着：白棋保留了甲位刺，而将右边一子提掉。

请用正确的方法将白吃掉。

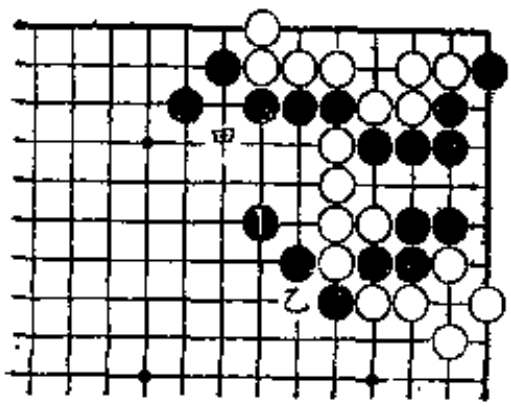

图 1

图1（尖）　黑1尖是对白保留甲位刺而走欺着的最强有力的手段。由于黑有被白于乙位断的隐患，所以避开锋芒而慢慢地进行包围。黑1是手筋。

这是正确的下法。

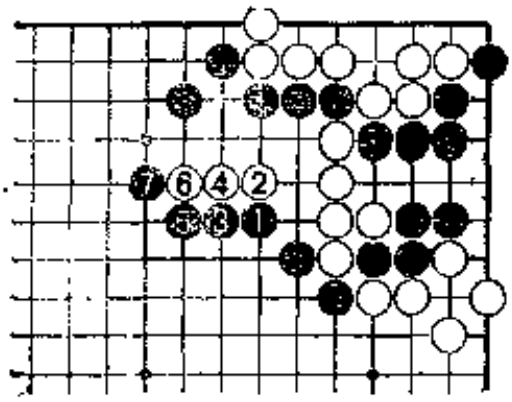

图 2

图2（放宽） 但在白2靠过来时，黑3、5要放宽两步，这是关键。

不过，白6时黑7一定要挡。

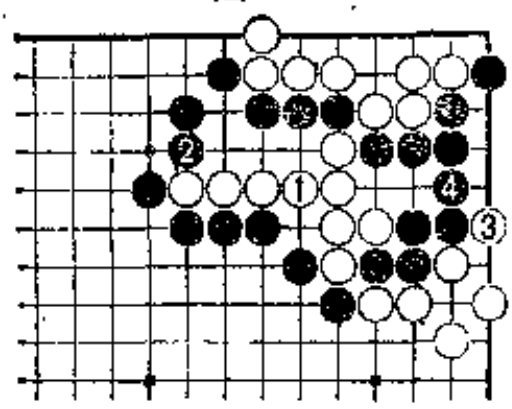

图 3

图3（长气） 白由于冲不出去，所以只好对杀比气，白1连成一条线是长气的要点。

黑2只得紧气。白3扳时黑4也是长气的要点。

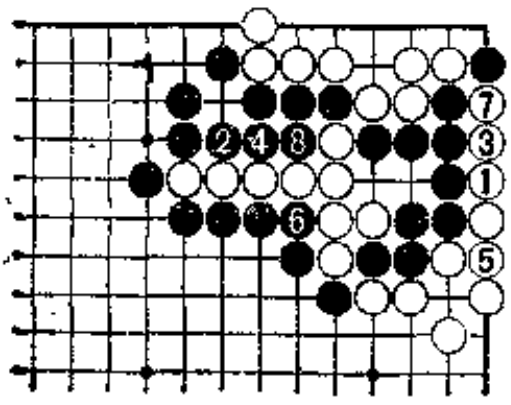

图 4

图4（黑胜） 而后虽然仅仅是单纯的紧气，但由于白5连慢了一步，到黑8止，黑胜。

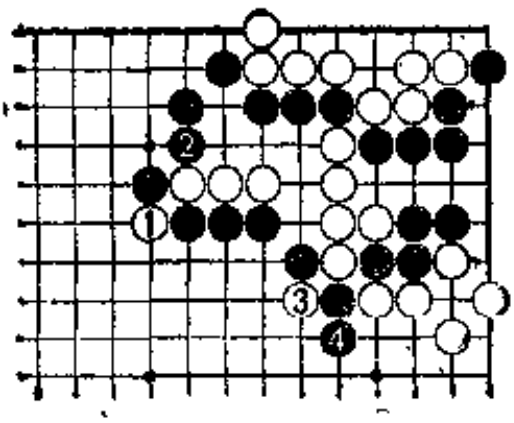

图 5

图5（强硬） 如果知道比气不行的话，白1断如何？黑2紧气，此手不能放松。白3断是强硬抵抗的一手棋。

黑4绝对要长。

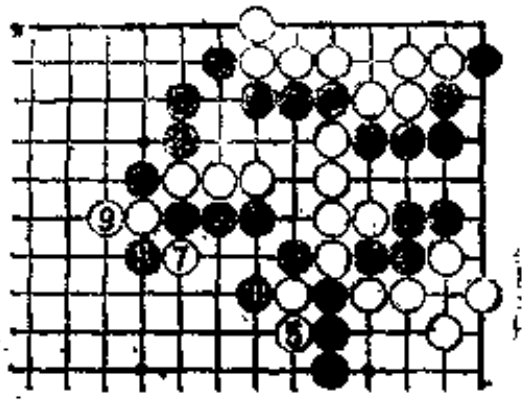

图 6

图6（没关系） 接着白5、黑6、白7紧气，黑8断、白9长、黑10扳，虽然黑棋毛病很多，但白棋没有办法吃住黑棋。

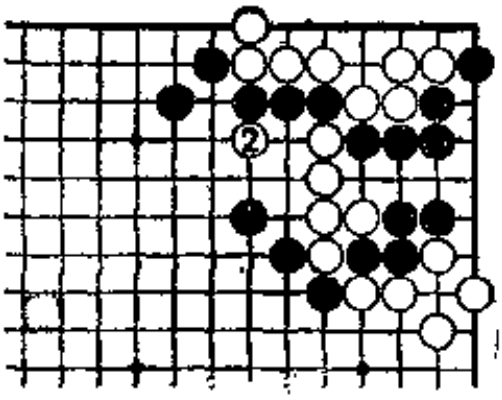

图 7

图7（如何？） 黑1尖时，若白2靠怎么办？

这也是有趣的一手棋。

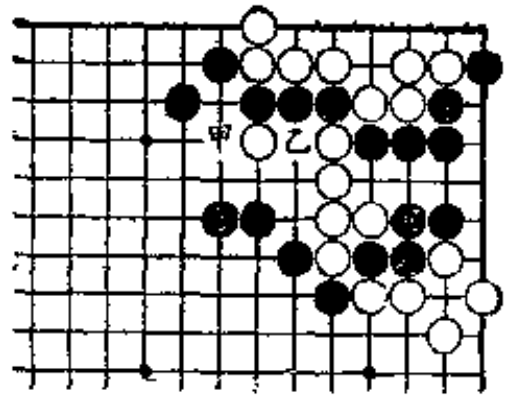

图 8

图8（空长） 黑3空长是有趣的一手棋，能挡住白外逃，白无应手。白走甲位虽是先手，但还要在乙位补一手，所以冲不出去。

其他情况请自行研究，总之白棋无法逃脱。

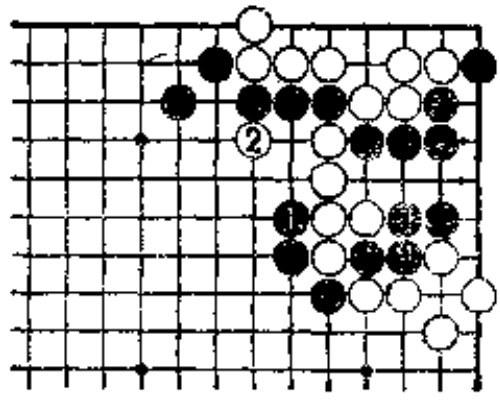

图 9

图9（中计） 黑1贴是想早点紧气。然而，白由于保留着刺的一手棋，白2靠正好使黑中计。

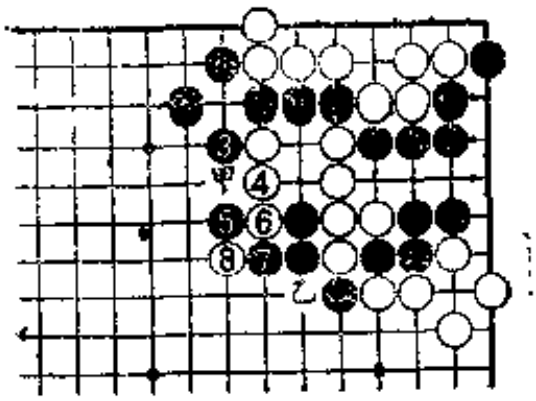

图10

图10（崩溃） 接着黑3扳、白4长，即使黑5枷，白6、8也能冲出，黑棋崩溃。由于有白甲位的冲和乙位的断，黑已挡不住。

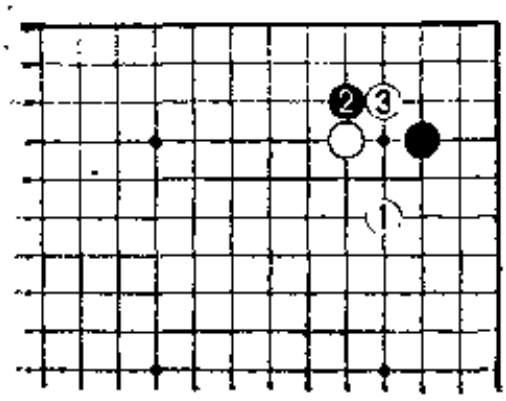

图11

图11（开始） 高目定式中，白1飞罩时黑2托，白3内扳，是本形的开始。

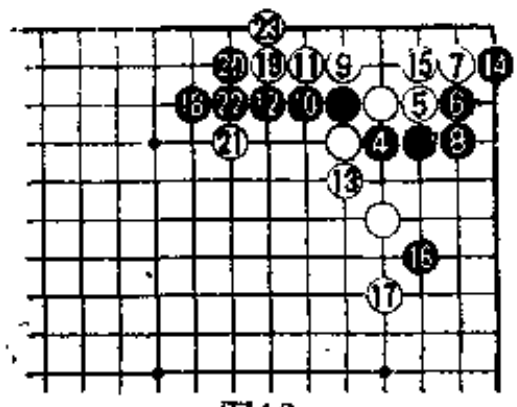

图12

图12（进行） 黑4断是当然之着。白5时黑6、8扳粘，白9、11贴长二子后再白13长，黑14扳不能怠慢。

黑16跳后，白17时黑18跳，到23止，白活。

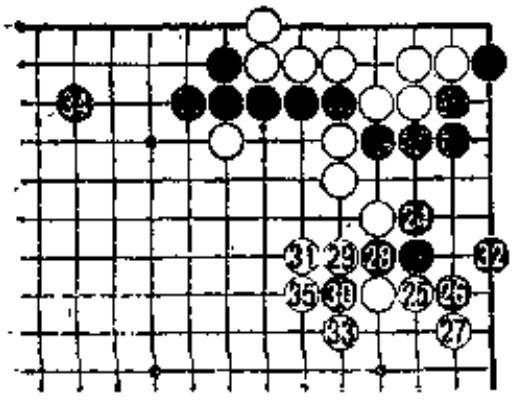

图13

图13（大型定式） 黑24退也可改于26位尖。白25挡当然。黑26扳后于28、30冲断，白31时黑32补活，若将白31改为欺着，那么……

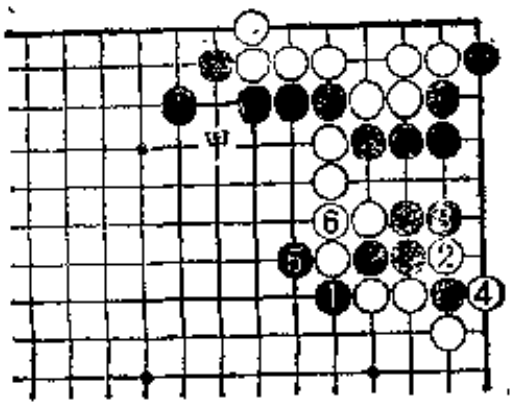

图14

图14（欺着）　黑1断后白2、4断提一子是欺着，白保留着甲位刺，这就是原图。

第十九型（黑先）

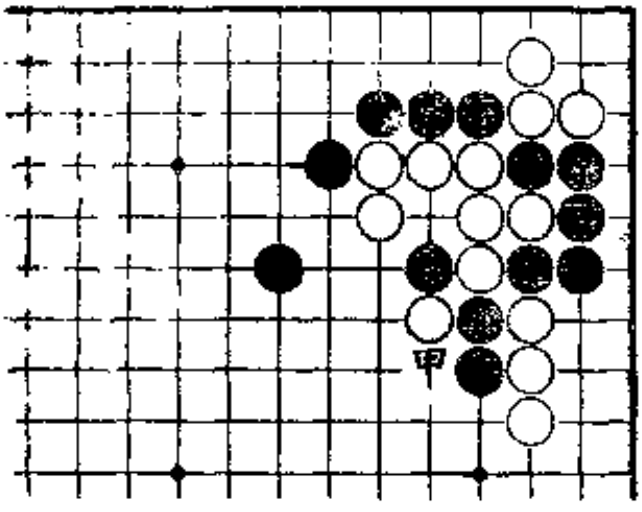

本图的前提是白甲位的征子是成立的。

这里既要御防征子，又要吃白子，充分体现了手筋的威力。

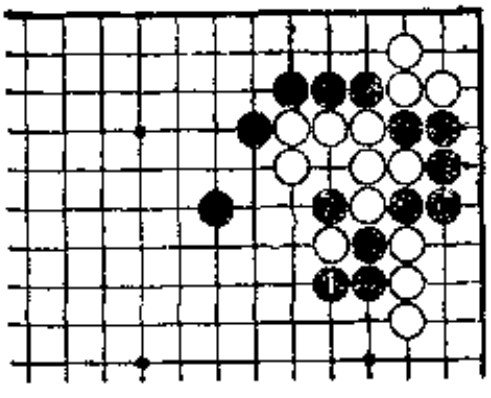

图 1

图1（打吃）　黑1打吃，先防止白于此点征吃再考虑其他问题。

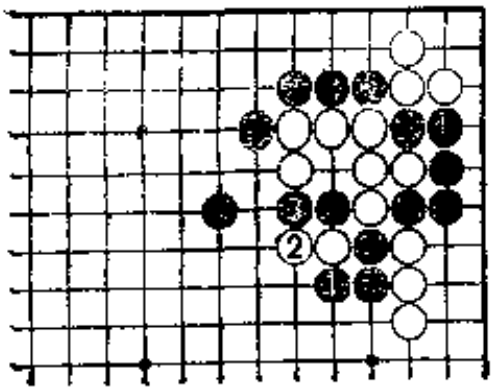

图 2

图2（不可思议） 黑1时白2当然。黑3冲是有趣的手筋。围棋中有不可思议的走法，明知被吃却偏走或许就是妙手。

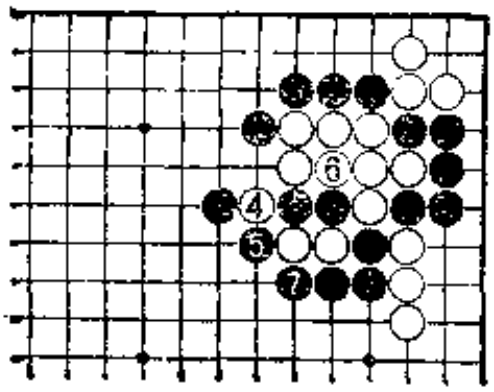

图 3

图3（弃子） 当然白4会高兴地提黑二子，但没想到这就是弃子的手筋。

作为吃子的技巧，先让对方吃子是有趣的方法。白4时，黑5打让白6吃。

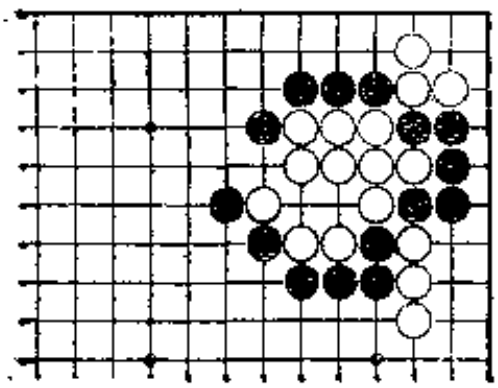

图 4

图4（似曾见过） 这是结果图，到此为止，有点象似曾见过的吃接不归的形。

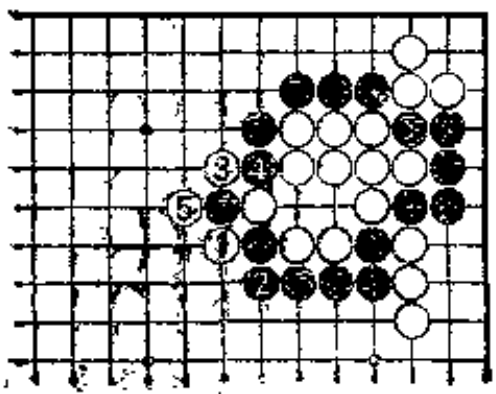

图 5

图5（又是弃子） 接着白1断，黑2时白3冲出是必定之着。黑4断迫使白5提，又是弃子的手筋。

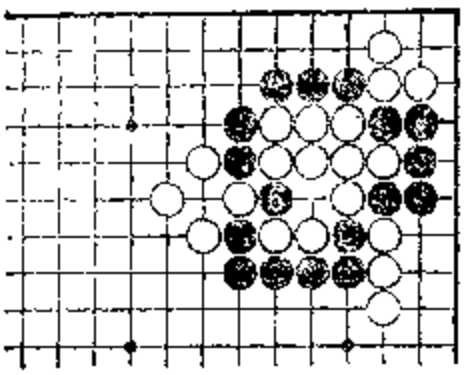

图 6

图6（倒扑） 此后，黑6可倒扑，真是一幅漂亮的倒扑图。

第二十型（黑先）

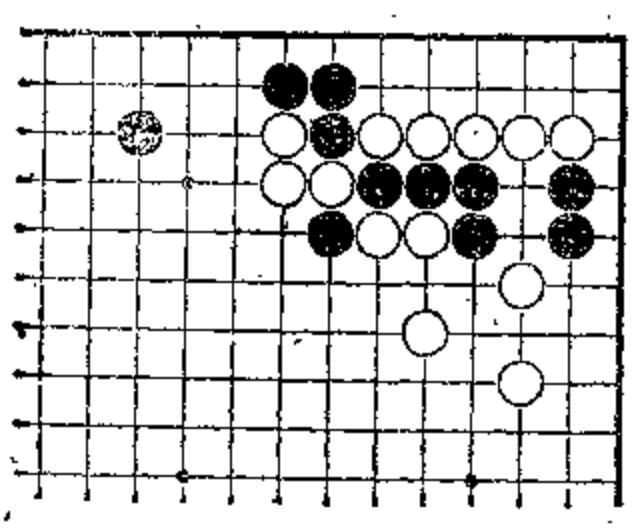

此形出自一本难以理解的名叫《发阳论》的书。

想要吃掉白三子，确实令人感到难以理解。提示一下，这是一个高级的枷。

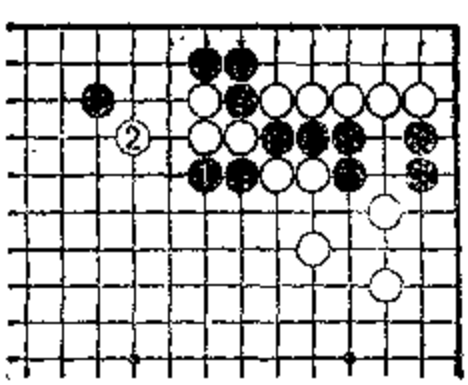

图 1

图1（失败1） 由于正解难以察觉，故此先列举出失败图。

黑1压是最拙劣地走法，白2跳即逃脱。

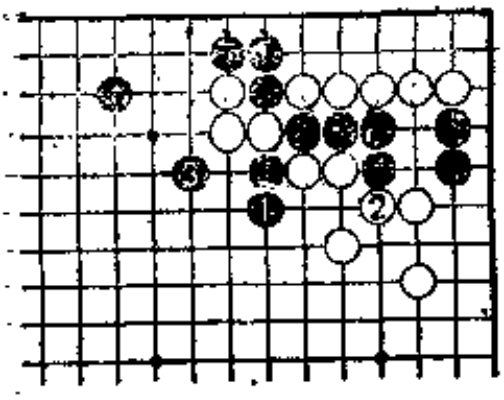

图 2

图2（失败2） 黑 1 长是先手，白 2 时黑 3 枷，但也是失败的。

黑棋紧了自己的气。

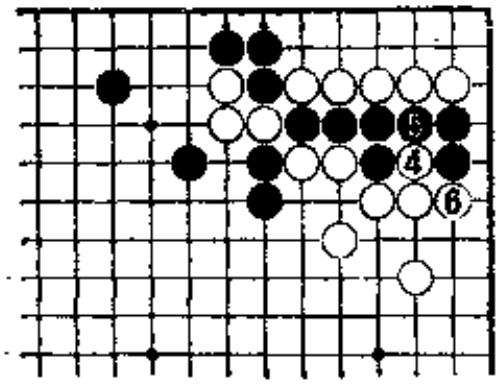

图 3

图3（被吃） 接着白 4、6 紧气，黑差一手棋，反被白吃。正因为有此种紧气关系，所以要想吃白，真令人难以接受。

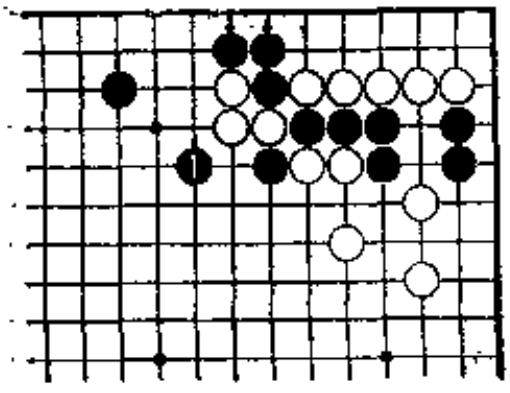

图 4

图4（是枷吗？） 那么黑 1 不动声色的枷，如何？

这是想操纵白棋达到自己目地的一手棋。

是好还是坏呢？

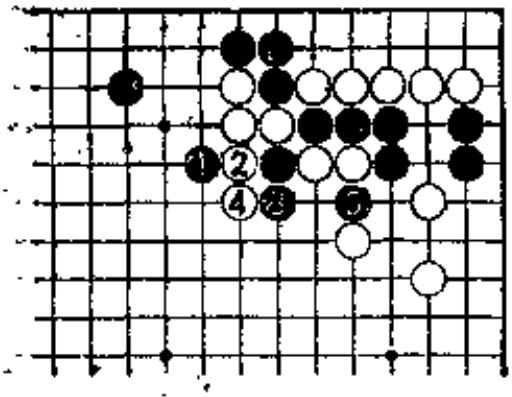

图 5

图5（吃二子） 黑棋枷的企图是引诱白 2、4 冲，结果黑 5 吃白二子。目的原是安定右边，结果并不能如愿以偿。

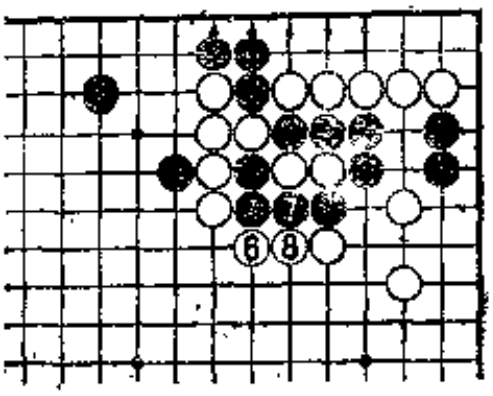

图 6

图6（死） 接着，白 6 让 7 提，然后白 8 封住黑棋。黑虽然吃掉白方二子，但却成不了两个眼，这是无情的事实。

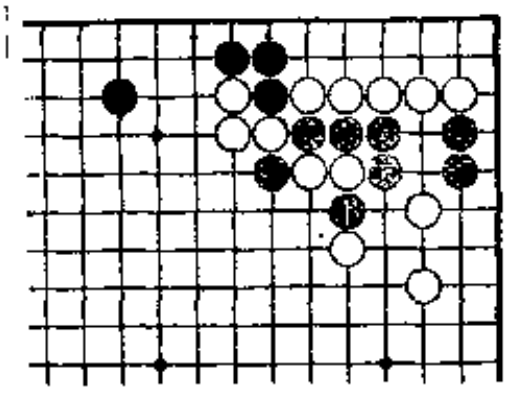

图 7

图7（妙手） 看过以上的失败图，知道要想救活黑棋必须另觅蹊径。

黑 1 扳挖是巧妙的一手。

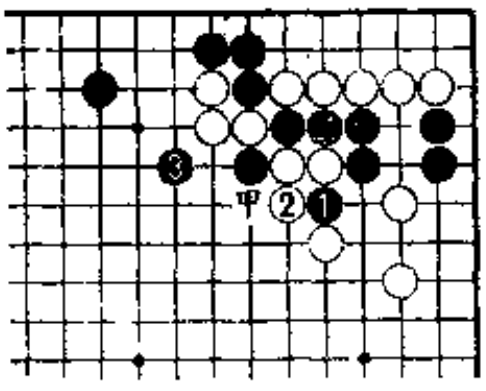

图 8

图8（绝妙） 由于黑 1 打吃，所以白 2 是当然之着，但正因为有了此种交换，黑 3 枷才显得是更加绝妙的一手。

这是一个在有甲位先手利的状态下停下来不走，而走左边的高水平的枷。

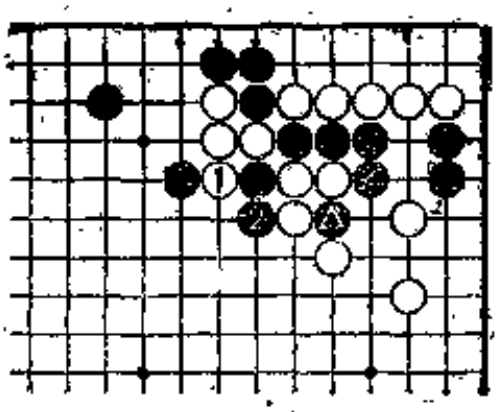

图 9

图9（冲不出去） 此形走白 1 冲不出去，因为黑 2 一长就是打吃，▲子起了作用。

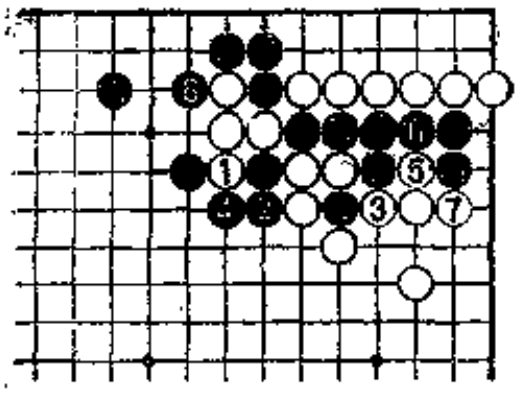

图10

图10（胜）　白3提，黑4挡，胜利。即使白走5、7位也不起作用，到黑8为止白被吃。尽管白3紧了气，但由于走到了黑4，还是比白多一口气。

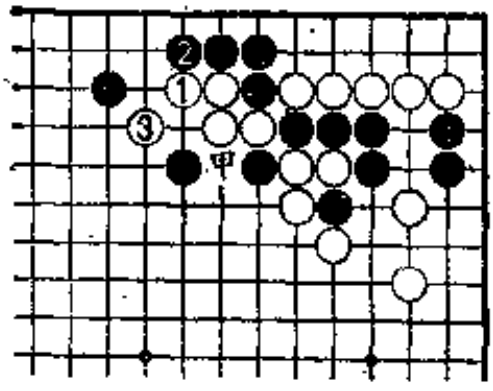

图11

图11（换个方向）　由于白甲位冲不出来，白1、3只得从这边冲，但这边也冲不出来。

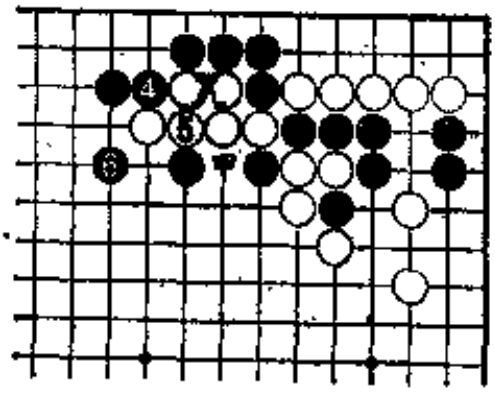

图12

图12（抓住）　接下去，黑4挤，让白5接，黑6枷，这样就抓住了白棋。

和前图一样，白甲位仍然冲不出。此形可以讲是吃接不归的典型模式。

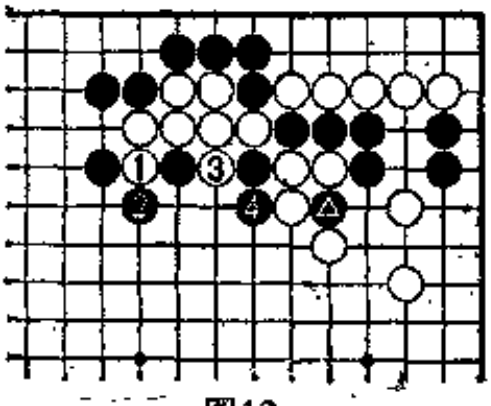

图13

图13（打吃）　如果白1冲，黑2当然挡，经白3、黑4，恰可利用▲子形成打吃。

如果舍弃白三子，那自然是另当别论，否则……

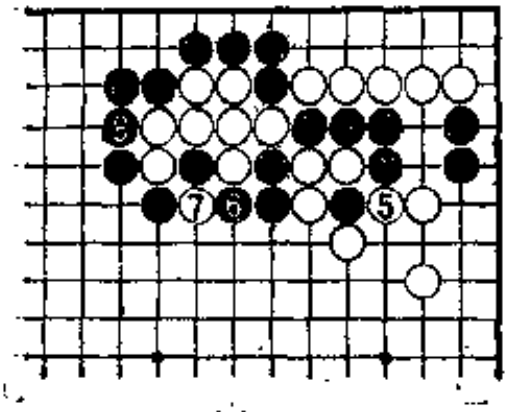

图14

图14（吃接不归） 如果白5提，则黑6挡，白7吃时黑8从后面打，吃接不归。

此形中黑采取声东击西的战术，值得玩味。

第二十一型（黑先）

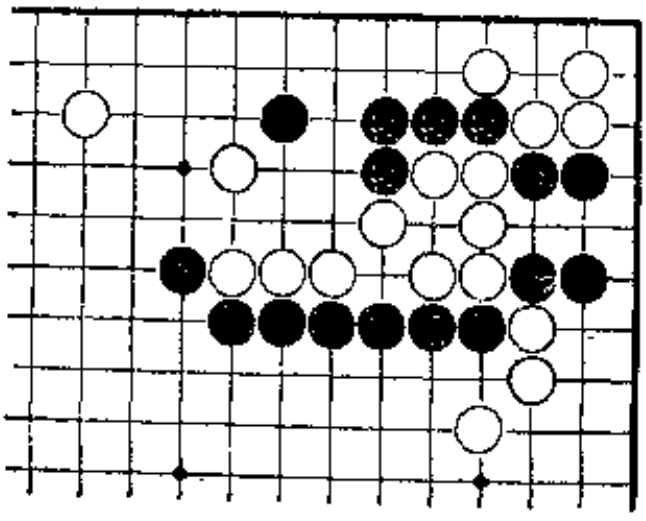

这已是吃接不归的形，问题是用怎样的顺序来完成。首先说明一下，要抓住白棋弱点进攻，逼近核心。

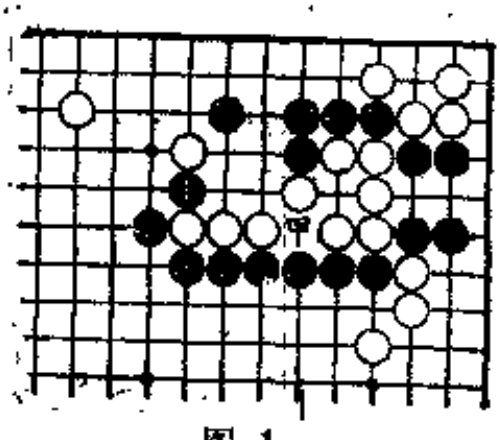

图 1

图1（扳挖） 黑1从扳挖开始下，迟早黑甲位要成为胜负手，但不能马上走。

首先从外围进逼。

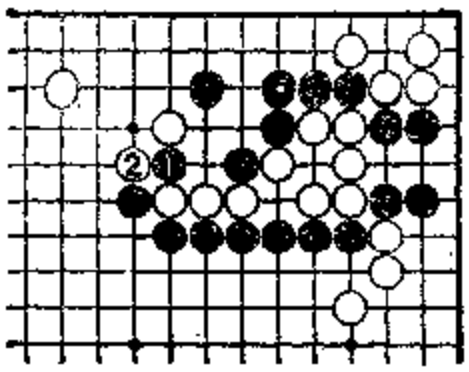

图 2

图2（挤卡） 黑1扳挖时，如果白2吃，黑3的挤卡就成为好手。当然这是准备着一旦白2打吃，立刻就走的一手棋。这样能尽早走出决胜着。

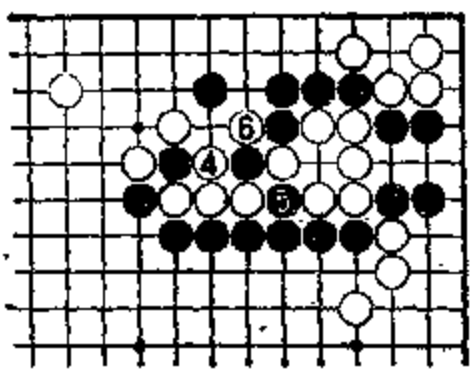

图 3

图3（弃子） 白4打吃属无可奈何，虽然想走5位连，但那样一来被黑4位接后全部完蛋。黑5是胜负手，让白6提，是弃子的手筋。后面就形成了谁都懂的简单的图形。

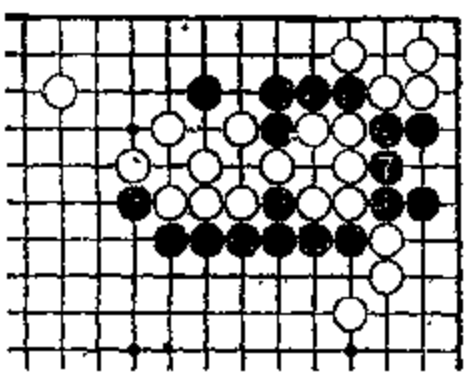

图 4

图4（吃接不归） 黑7从背后打吃，吃接不归。这样，黑棋就全部通连了。

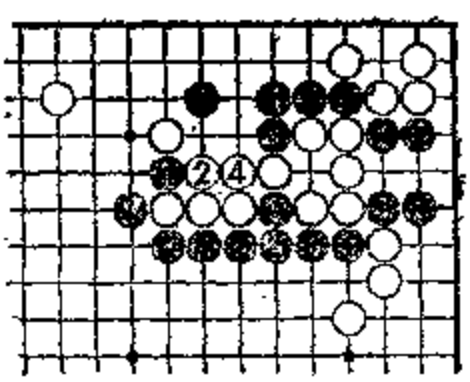

图 5

图5（讽刺） 为了不出现前图的结果，黑1时白决定于2位应。黑3是对此种应法的一种讽刺。

白4的接，是防吃接不归的一手棋，显出一副难受的样子。

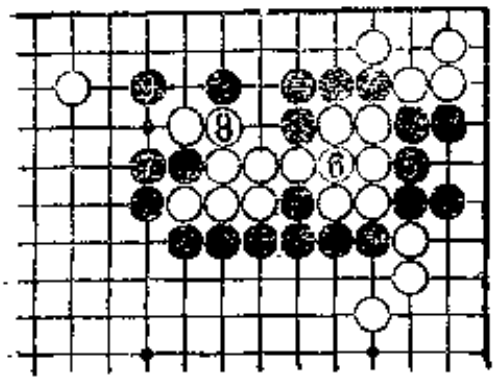

图 6

图6（枷） 接着，黑 5 打让白 6 接，黑 7、白 8 交换后黑 9 枷，白棋难逃。

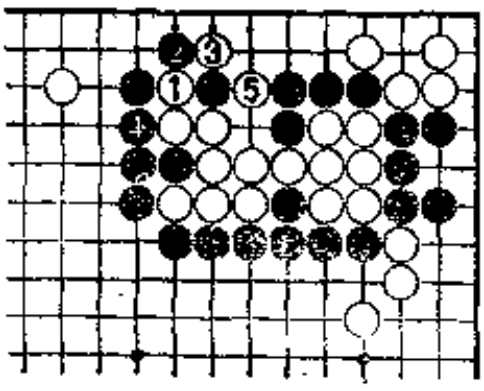

图 7

图7（迫使提子） 如果白 1 冲的话，黑 2 当然要挡。白 3 断时黑 4 打吃，迫使白 5 提子，到此实际上已经结束。

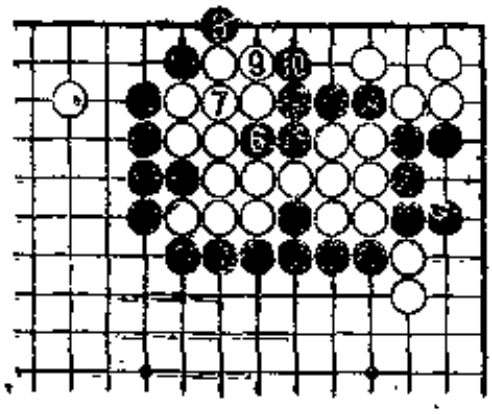

图 8

图8（滚吃） 黑 6 打，白 7 粘，黑 8、10滚吃，形成征子。决定胜负的一手是征子。

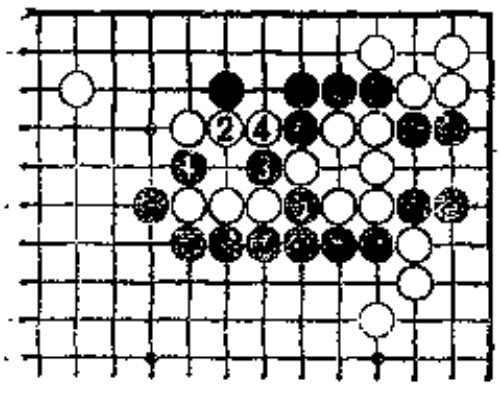

图 9

图9（简单） 黑 1 扳挖时，如果白 2 退的话就比较简单：黑 3 挤，白 4 吃，黑 5 是决定胜负的一手，吃接不归。

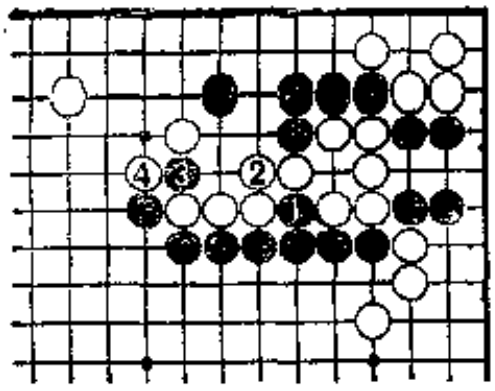

图10

图10（失敗） 前面曾经说过，不能马上走胜负手：如果黑1首先挤入，被白2接上，黑3则白4打，这样就捉不住了。

后面无论怎么努力都是不起作用的。

第六章　棋力测试36题

枷、征子、倒朴，吃接不归……

前面虽然学了各种吃子的手筋，但在实战中所表现出来的形是多种多样的。

棋形稍有变化，手筋就要变化，就是说手筋要根据棋形的变化而变化。

这里作为测试虽准备了36题，但关键是如何看清棋形的本质。

会不会解姑且不论，认真思考一下是很有意义的。

第 1 题（黑先）

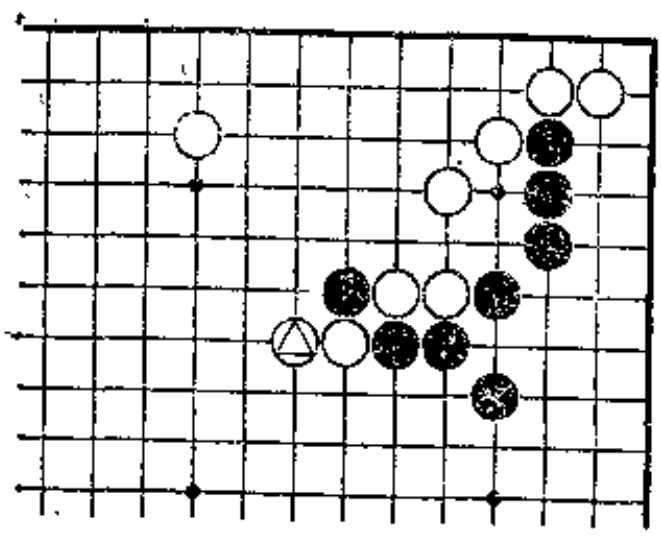

白棋△位长失策，明显是个被滚吃的形，却视而不见，贪图△位长。黑能简单地破白地。

解答　利用征子。

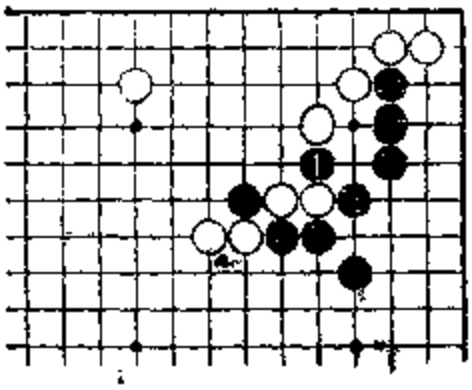

图 1

图1（挖） 抓住白棋棋形不整的时机，黑1从挖开始进攻。

后面是连续地打吃。

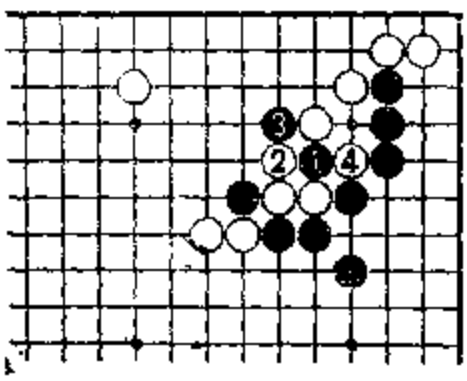

图 2

图2（断） 由于黑1打吃，所以白2不得不走。在这里，黑3断是手筋。

如果白4提的话，就等于自己紧了自己一气。

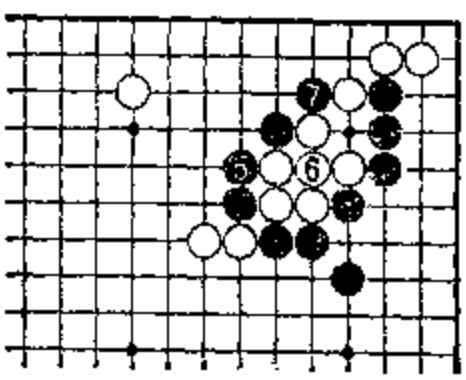

图 3

图3（接不归） 黑5从后面打吃，白6时，黑7再打成接不归形。

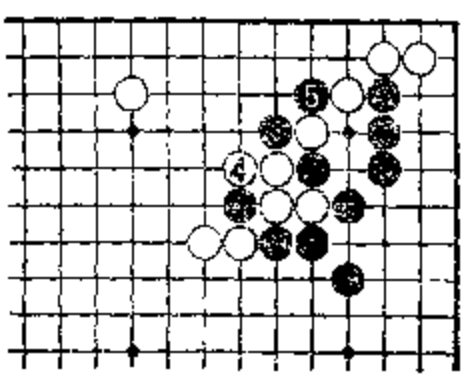

图 4

图4（攻破） 因此，白棋只能4位逃。

尽管如此，黑5打吃，上边还是被攻破。

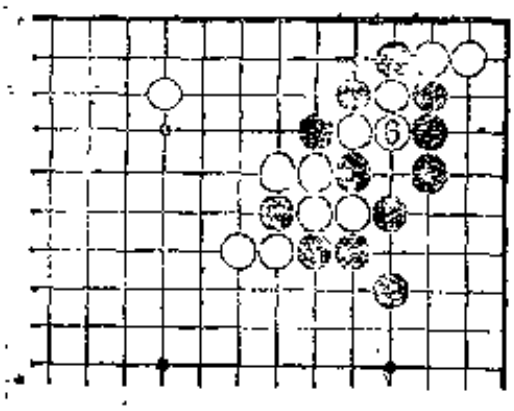

图 5

图5（倒扑） 若白6接，则黑7断成倒扑。

由于白棋形太差，所以无论怎么走，遭受损失是在所难免的。

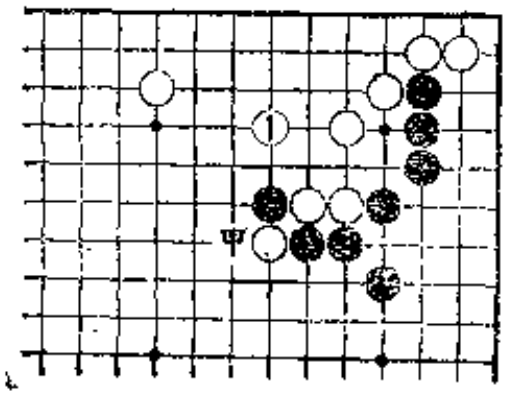

图 6

图6（形） 从根本上来讲，由于白棋的棋形不好，所以，甲位的长是没有道理的。

这种棋形，白必须1位扑才是正着。

第2题（黑先）

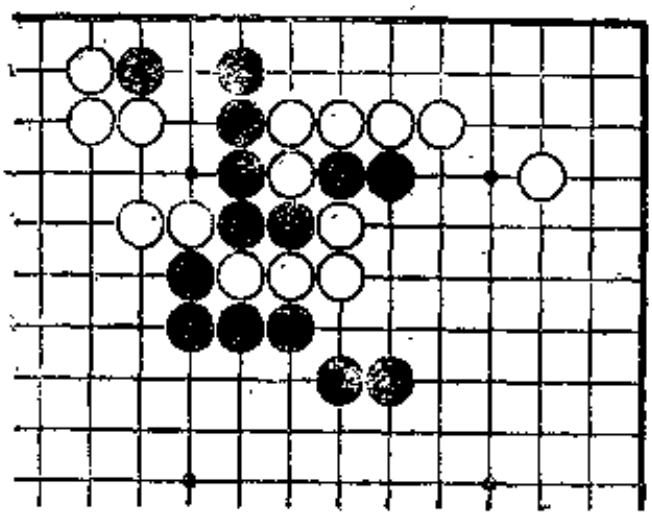

黑二子深陷在白棋中。这二子若能逃出，上边的黑棋也就能活，因此，这是很大的二子。

吃白四子的手筋在哪里呢？

解答 利用征子。

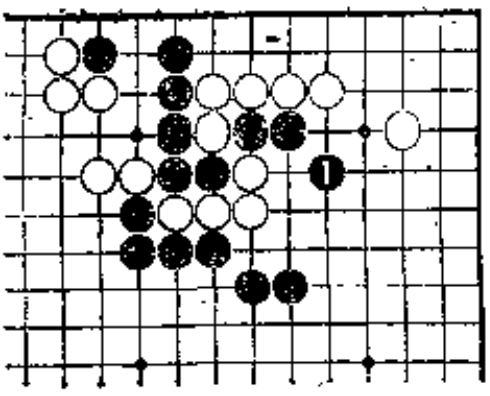

图 1

图1（尖的要点） 黑二子要想逃出，只有走黑1位尖的要点。

这是唯一的着棋点，既能避免紧自己的气，又能导致紧对方的气。

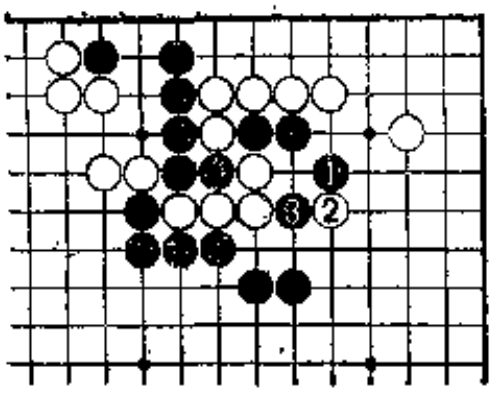

图 2

图2（倒扑） 黑1时，如果白2靠想冲出来的话，则黑3挖。

这可应用在本书中学过的倒扑手筋来处理。

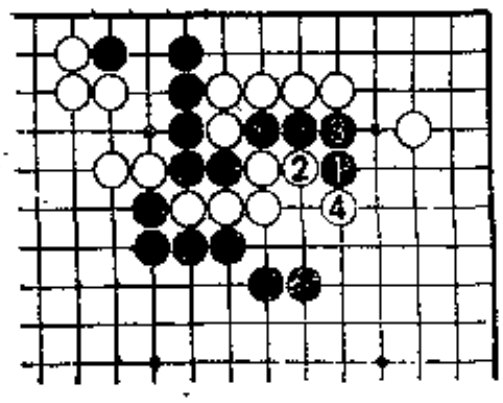

图 3

图3（打逃） 因前图不能令人满意，所以白2打吃，黑3时，则白4扳，试图采用所谓的打逃下去。

但是，黑棋位置很好。

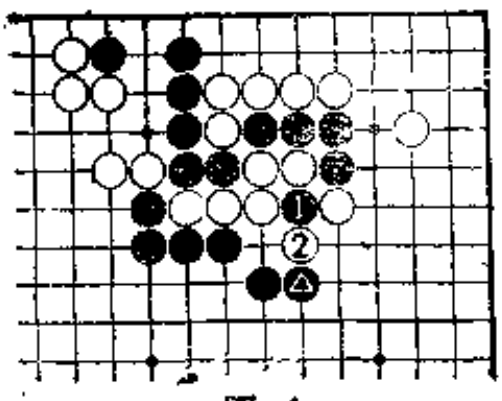

图 4

图4（扑杀） 因黑棋只有二气，所以不得不加快速度。

黑1扑杀是常用的手筋，迫使白2吃，让其与▲接触。

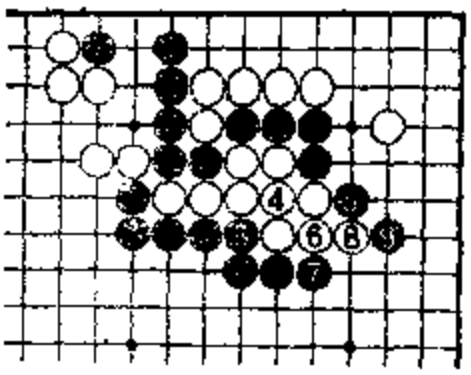

图 5

图5（滚吃）　黑3打吃，白4接时走黑5，到黑9为止，其结果是不言而喻的，白被征吃。

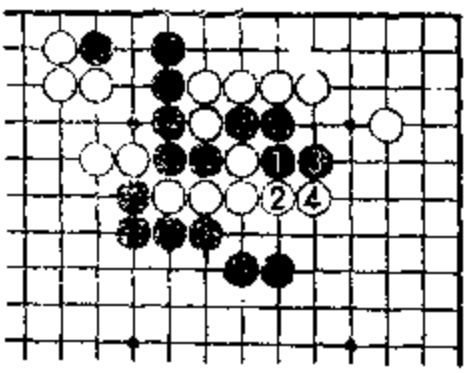

图 6

图6（失败）　如果黑1贴长，经白2、黑3、白4压挡，黑棋就失去了希望。

也就是说，除正解外都是失败的。

第3题（黑先）

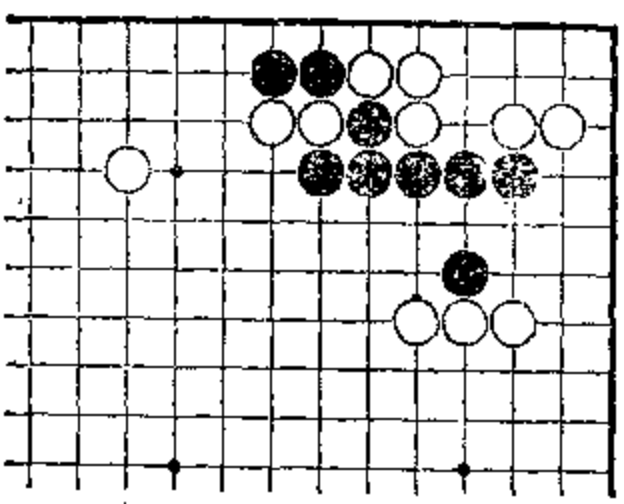

上边的黑二子能救出来吗？也就是说能吃掉白二子吗？解决问题的关键在哪里？

解答　形成枷吃。

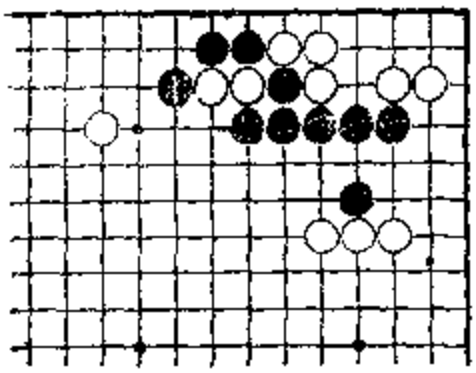

图 1

图1（扳） 黑1扳打吃，好象是没指望，但却有希望。这是解答本题的开始。

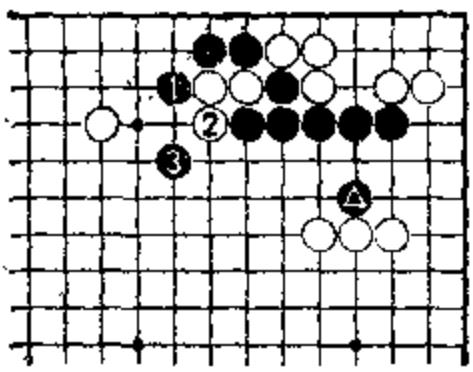

图 2

图2（关键） 黑1时白2当然。黑3枷，这个手筋成立的关键是▲子起到了作用。

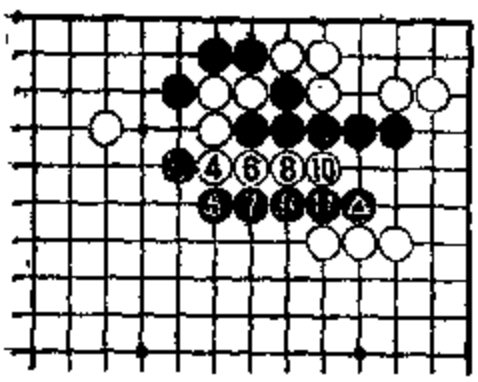

图 3

图3（尽头） 接下去白4只好逃，黑5、7步步追逼，到黑11止走到了尽头。

▲子起了作用，尽管还有二口气，但白棋怎么也不行。

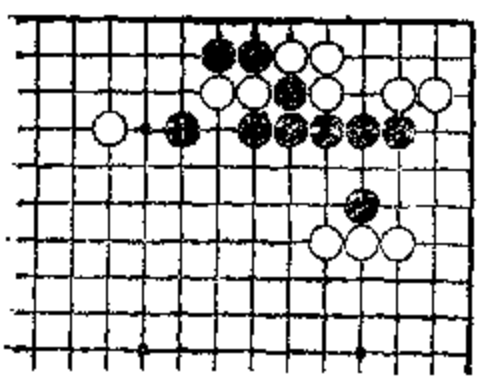

图 4

图4（跳） 假若枷不成立，黑有1位跳的手筋。

这虽然是弃子手筋，但可作为参考。

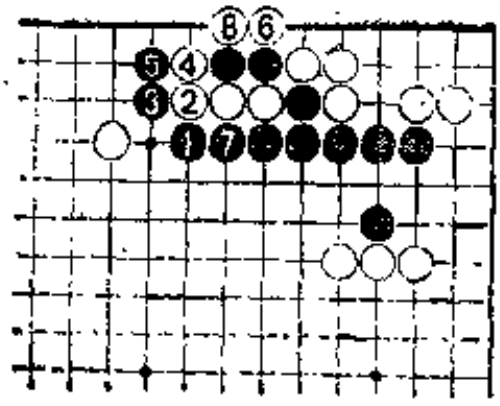

图 5

图5（弃二子）　黑 1 时若白 2 长，则黑 3、5 挡。利用弃二子的手法，坚实地将白棋封紧。

白 6 当然。黑 7 迫使白 8 提。

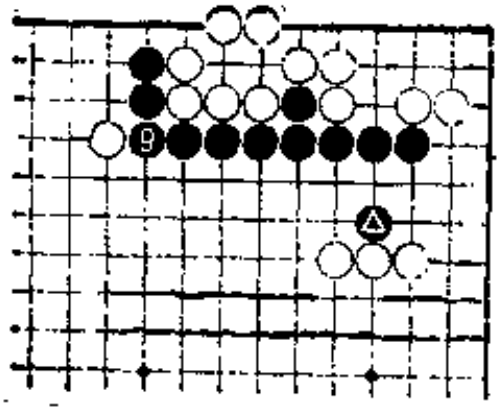

图 6

图6（厚实）　黑 9 接非常厚实。这是在枷不成立场合下的走法，▲子就不起作用了。当然，吃子比弃子更有收益。

第 4 题（黑先）

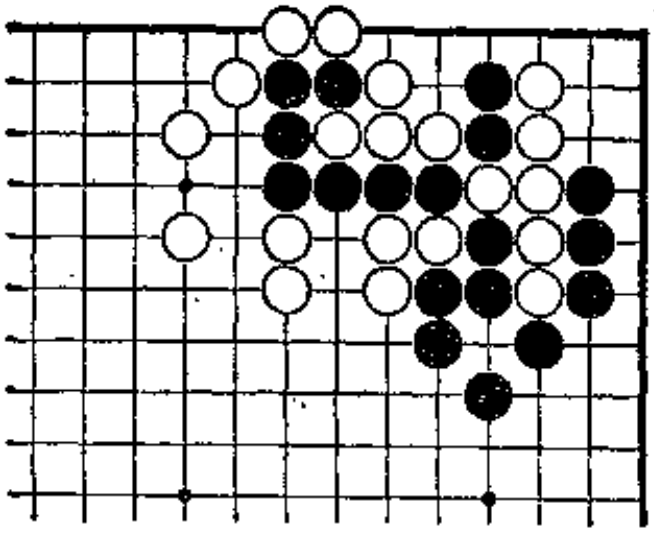

这是零乱的不入子形。问题是要救出黑七子，这要略下功夫才行。

解答　利用不入子使白束手无策。

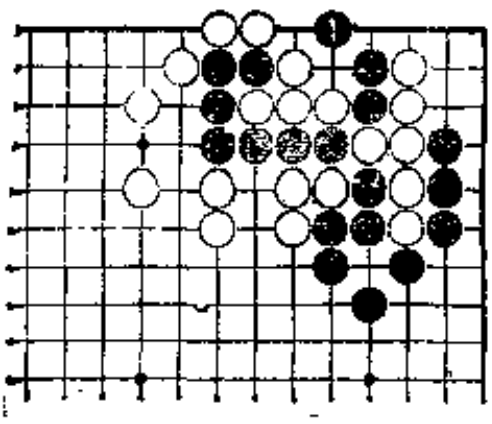

图 1

图1（尖的手筋） 黑1尖，也可以说是觑。虽然还需要略下功夫，但在此形，这是绝对的手筋。

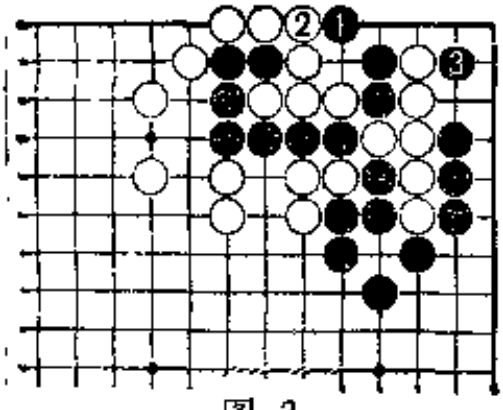

图 2

图2（托） 黑1时白2接，此时黑3的夹妙极。

也就是说，黑1将在比气对杀中起到重要的作用。

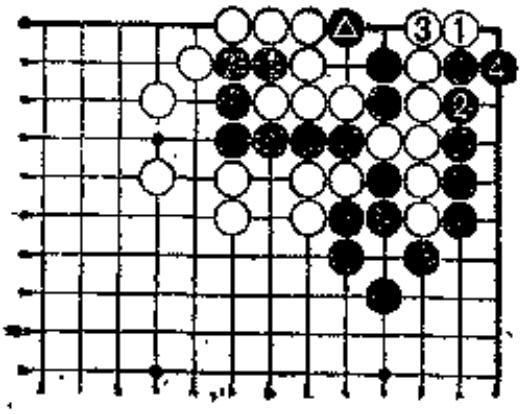

图 3

图3（束手无策） 下边只是一种演变过程。

白1扳虽然是强硬的一手棋，但黑2打吃、白3时黑4曲就能取胜。

白棋无论从哪边走棋都束手无策，这是因为▲子起到了作用。

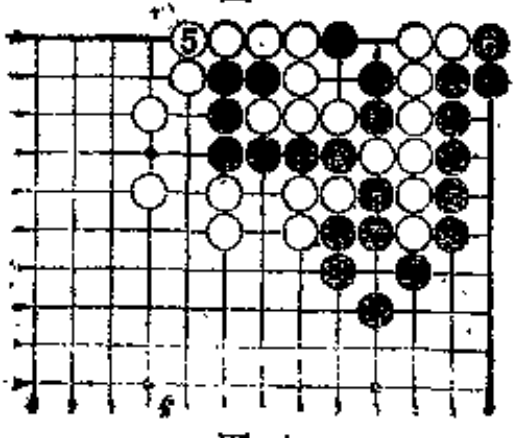

图 4

图4（迂回） 白棋6位接采用迂回战术。由于黑5能直接紧气，显然黑胜。

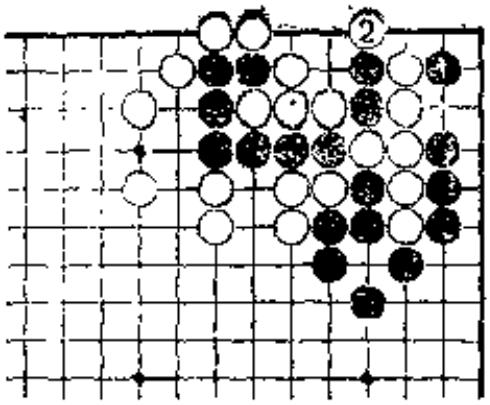

图 5

图5（失败） 如果黑1立即进攻，肯定要失败，白2只需一打，全部黑棋就只有等死。

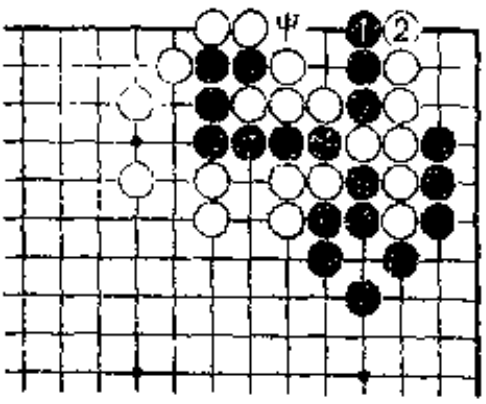

图 6

图6（装饰） 黑1立下的手筋只能是一种装饰，实际上毫不起作用。其目的虽然是想于甲位扑造成吃接不归，但是被白2一紧气，结果完全落空。

第5题（黑先）

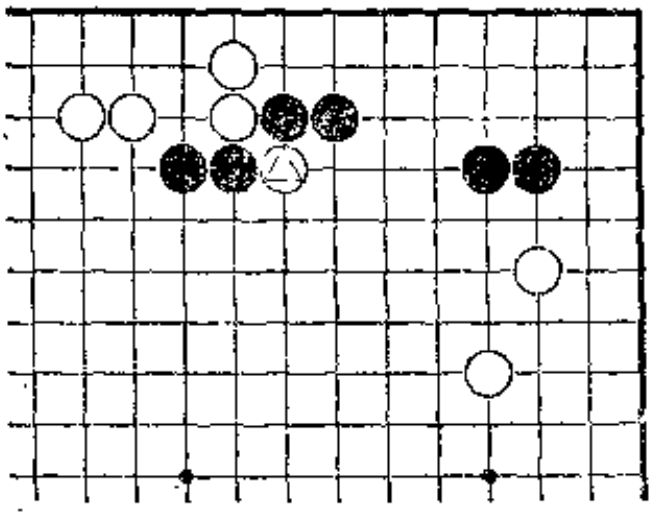

这里需要吃掉断开黑子的△子。一般来讲，这种图形征子是不成立的，然而该形恰恰需要采用征子的手筋。

解答 构成宽气征。

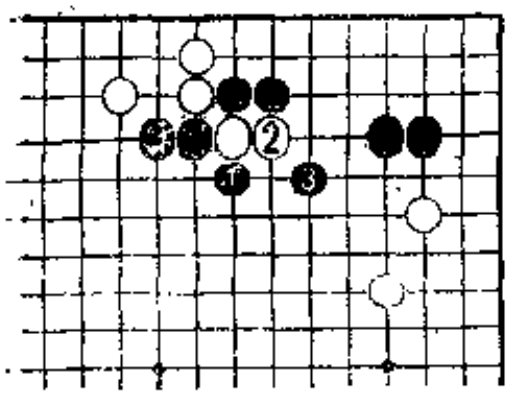

图 1

图1（打罩）　黑 1 打，白 2 时黑 3 罩。

虽是常见的形，但这并不是枷的手筋，其结果是很有趣的。

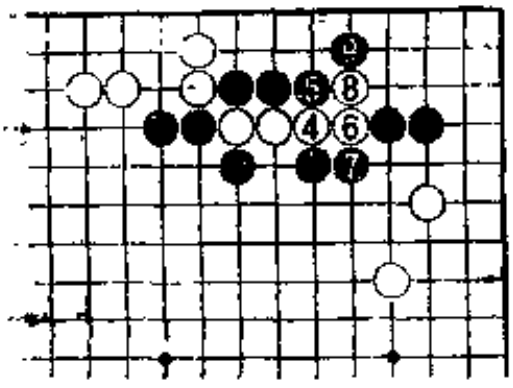

图 2

图2（追击）　接着，白 4 必然，黑 5 从下面追击，白 6 时，黑 7 从上面追击，这种上下追击的下法是本形的关键。白 8 到黑 9。

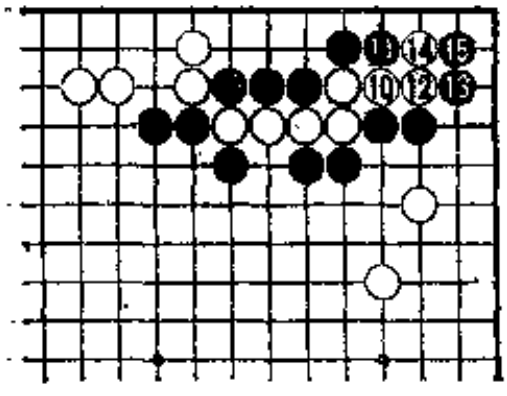

图 3

图4（宽气征）　白 10 时黑11位再爬一子。白走12、14时，黑则走13、15，形成宽气征。

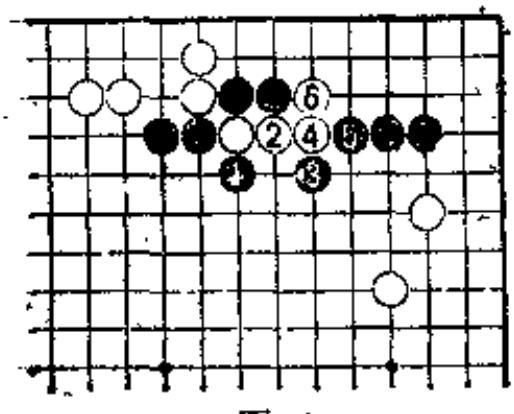

图 4

图4（不行）　黑 1、3 后，白 4 时，黑 5 若轻率地挡就不行。一旦白 6 冲出，黑二子反面被吃。

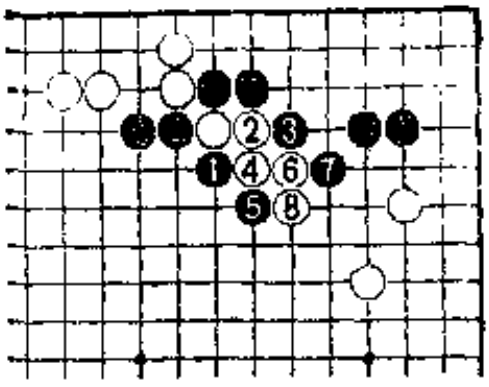

图 5

这是枝巧上的错误。

图5（失败） 因为前面有引征的白子，所以黑1、3、5追征显然不成立的。

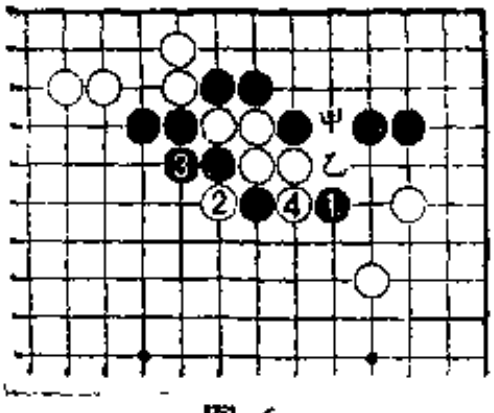

图 6

图6（一厢情愿） 若将前图的黑7改为黑1夹，是黑棋一厢情愿——白甲位打吃，黑乙位断后成滚吃形。然面，白棋是不会上这个当的。白2断、黑3时，白4冲出。

第6题（黑先）

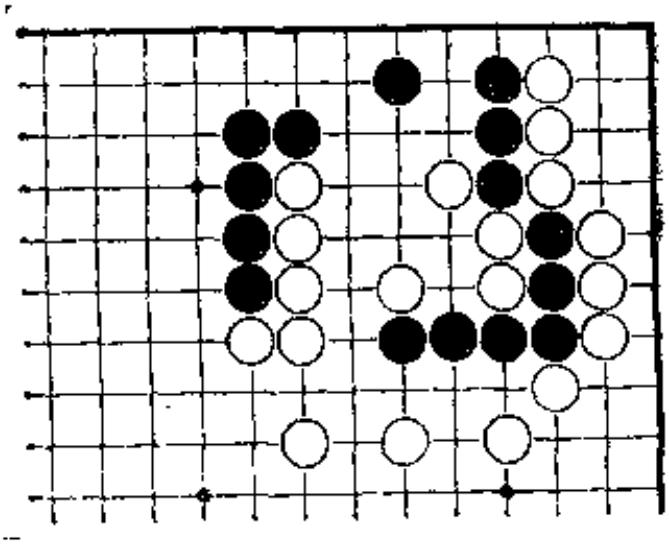

黑六子能救出来吗？看来必须吃掉白棋棋筋才能得救。

解答 形成枷吃。

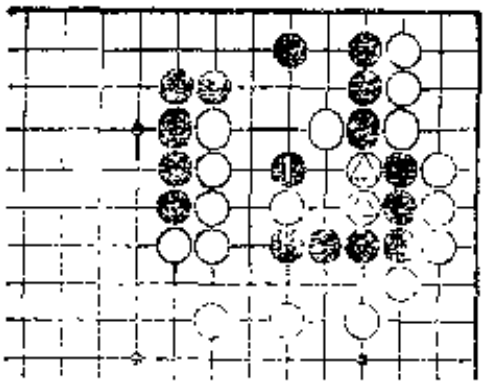

图 1

图1（夹） 黑1夹是正着。

此手虽然没有直接攻击作为目标的△二子，但却是攻击此二子的手筋。

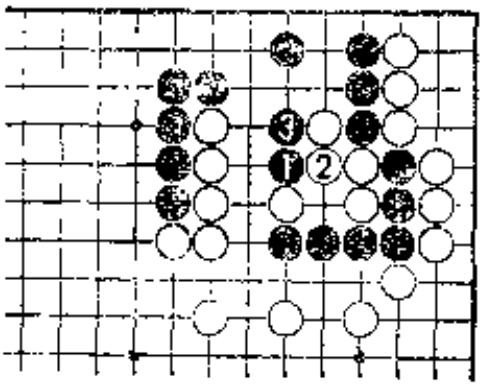

图 2

图2（贴长） 若黑1夹，白2只能接，黑3贴长，白已逃脱不掉。

可以讲这是一种所谓的“变形枷”。

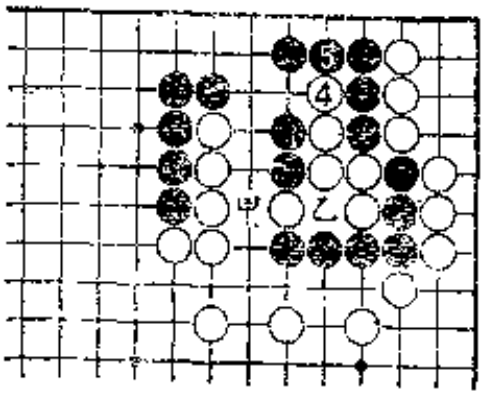

图 3

图3（尽头） 此后，即使白4逃，黑5也能挡住。由于有甲、乙位二处断点，白无法逃脱。

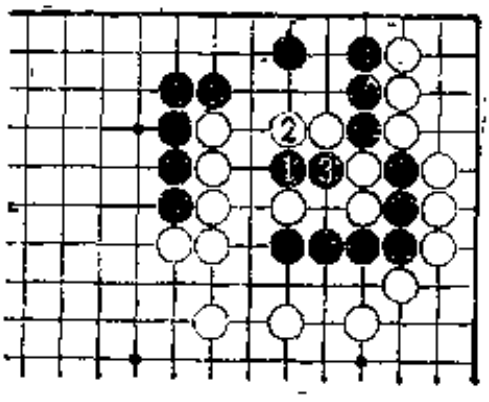

图 4

图4（打吃） 黑1时若白2，则黑3断打吃。白二子被吃掉，黑棋全部通连。

总之，黑1夹后，白就无法逃脱，这就是手筋的成功。

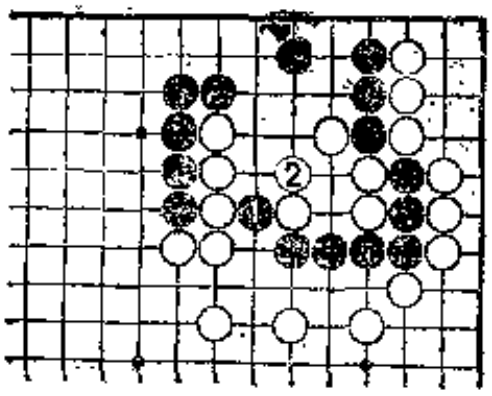

图 5

图5（故弄玄虚） 黑1不过是故弄玄虚的走法。白2在急所处落子后，黑棋无法活出。

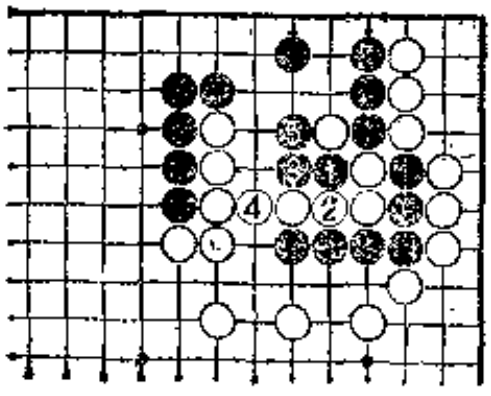

图 6

图6（失败） 黑1断直接打吃也不行。白2接，黑3长，白4接住，虽然黑5曲吃住一子，但毫无意义。

间接的手筋往往比直接的手筋更好。

第7 （黑先）

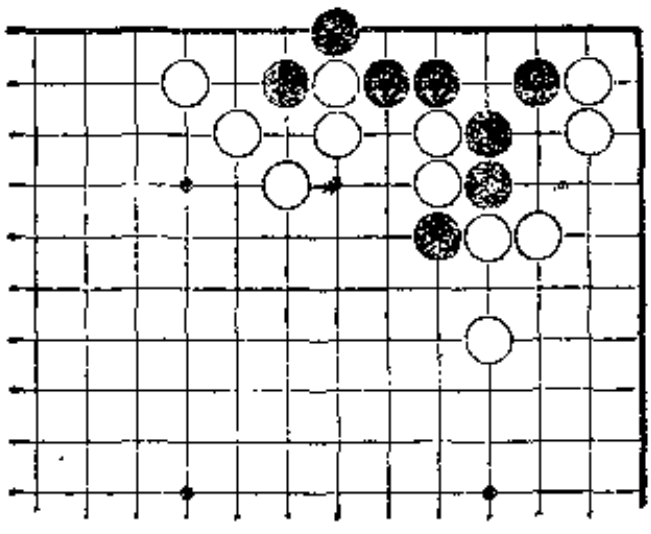

黑棋没活，怎么办？任其死去未免有些自暴自弃。望能经过努力，找出白棋不入子的缺陷。

解答 吃掉白的棋筋。

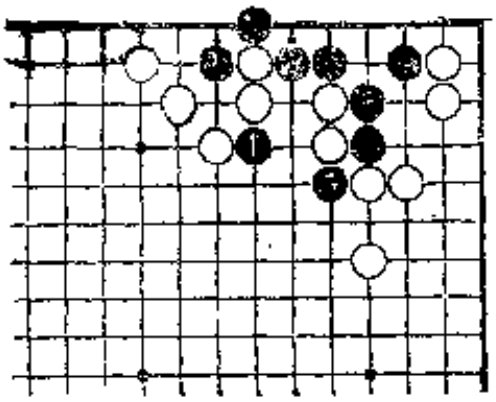

图 1

图1（挤） 黑1挤，一发命中。这一手筋非常漂亮，就看能否注意到。

其结果是白棋不入子。

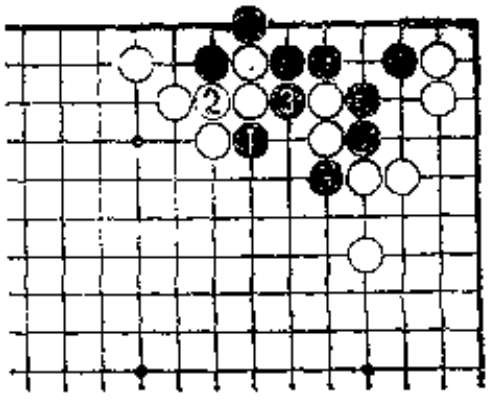

图 2

图2（能吃掉） 黑1时若白2接，则黑3冲，能轻易地吃掉白棋棋筋。

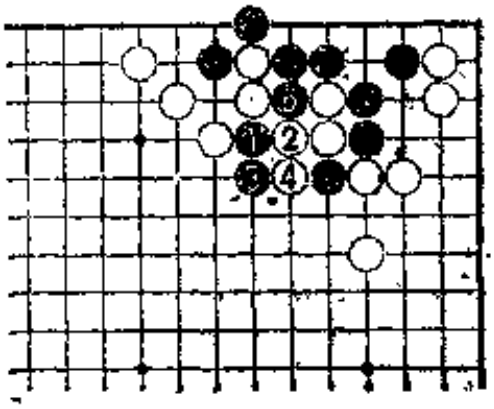

图 3

图3（无意义） 黑1时若白2打吃，则黑3长，打吃无意义。

白4若随长，则黑5双打，黑棋吃掉白棋棋筋后，即可冲入中腹。

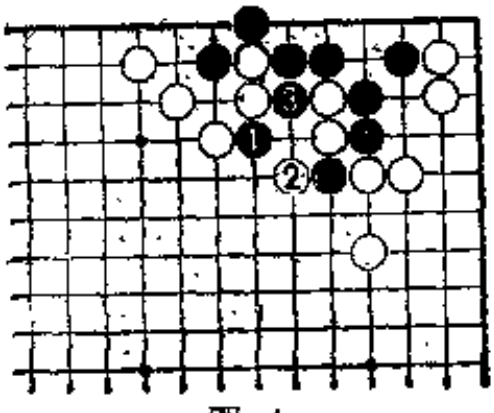

图 4

图4（双打） 黑1时若白2打吃，则黑3冲形成双吃，总有一处要被吃掉。

总之，黑1挤，一发命中，白棋无法抵抗。

第　题（黑先）

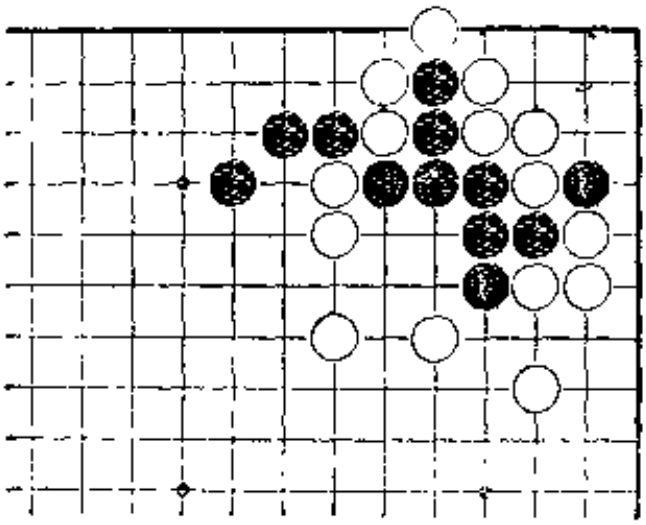

黑八子虽然陷入重围，但白棋也存在着被黑棋吃接不归的危险。请认真思考一下黑棋用什么样的手筋能够吃白。

解答　形成吃接不归。

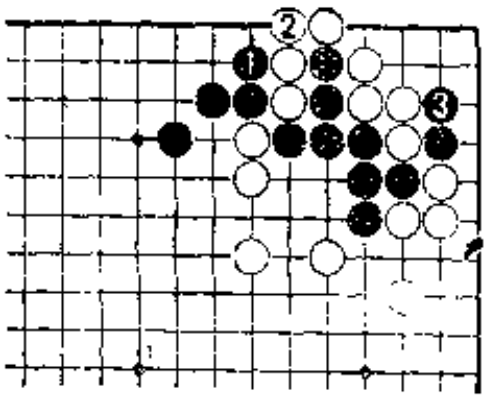

图 1

图1（爬）　黑1先打吃，白2时，黑3利用死子爬出。

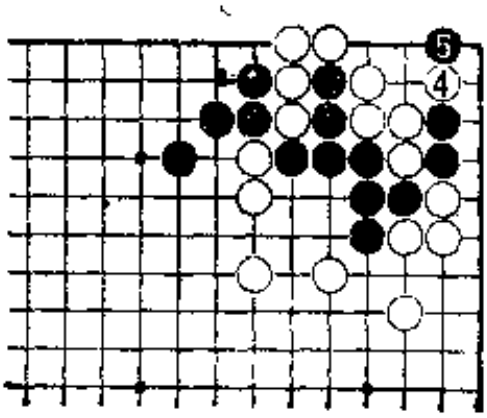

图 2

图2（夹）　白4挡必然，黑5夹是锐利的手筋。这是利用角上特殊的“二、一”处要点。

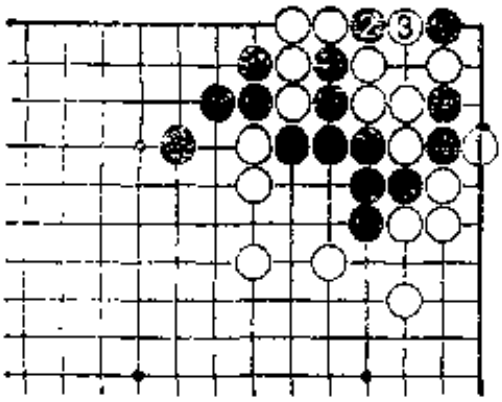

图 3

图3（扑杀） 黑棋夹时白只能1位吃。黑2的扑杀是收尾工作，让白3提。

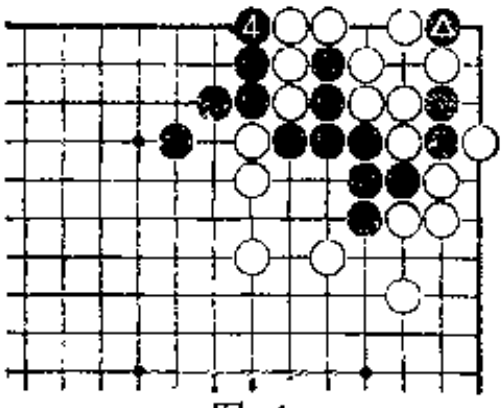

图 4

图4（接不归） 如果黑4从屁股后面打吃的话，由于▲子的作用，白四子接不归。这真是极为漂亮的手筋。

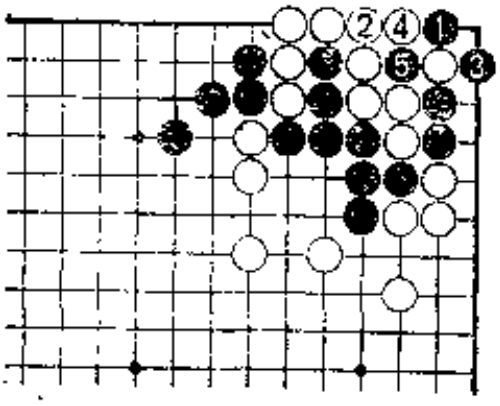

图 5

图5（最强） 白2将根部接上是对付黑1夹的最强硬的抵抗方法。然而黑3渡，成劫，且为双劫。

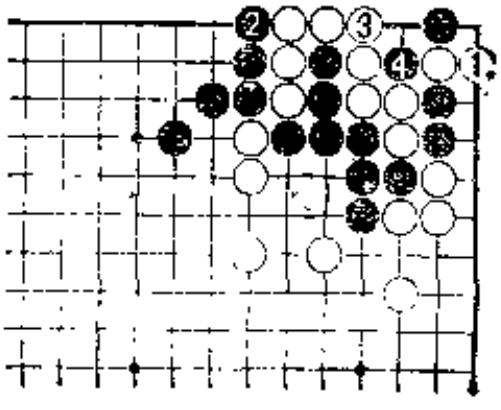

图 6

图6（倒扑） 若白1立，黑2可打吃。白3接时，黑4倒扑。

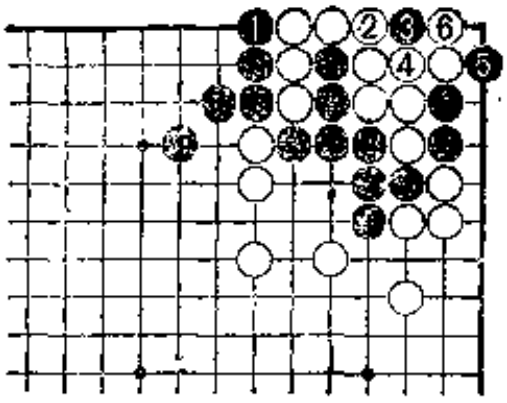

图 7

图7（失败） 黑1不能先打吃。正象多次说过的那样，不能先走胜负手。

如果先走，手筋就不能使用，只好走黑3、5，但白6后，黑棋的愿望就完全成了泡影。

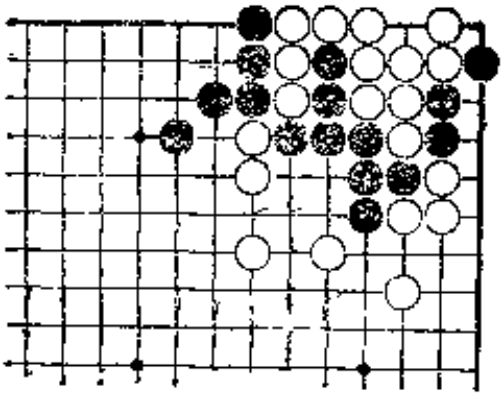

图 8

图8（有眼胜无眼） 这是结果图，白棋有眼，黑棋无眼。白棋已不必再走，黑棋无条件地失败。

第9题（黑先）

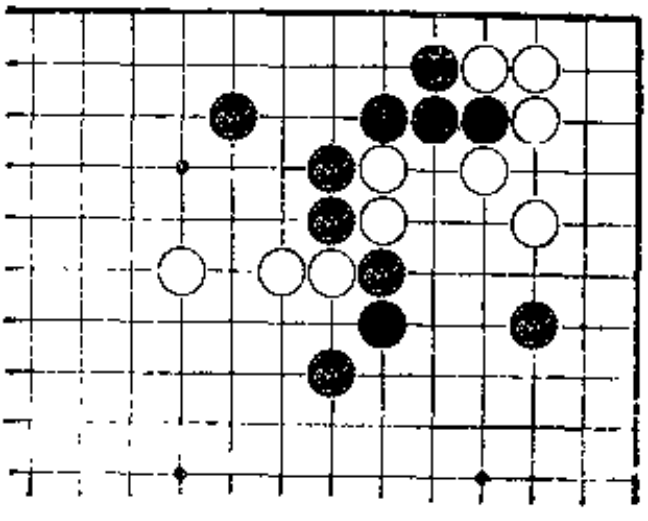

前面曾出现过相似的形。能否吃掉白棋？如果吃不掉，将会成为怎样的情形？可能稍许有些难解。

解答 吃掉白的棋筋。

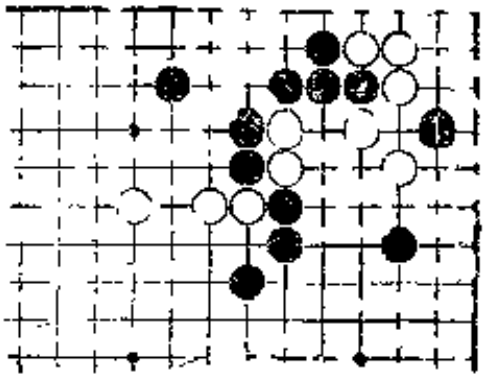

图 1

图1（点） 黑1点，视白棋应手，是有趣的一手棋。

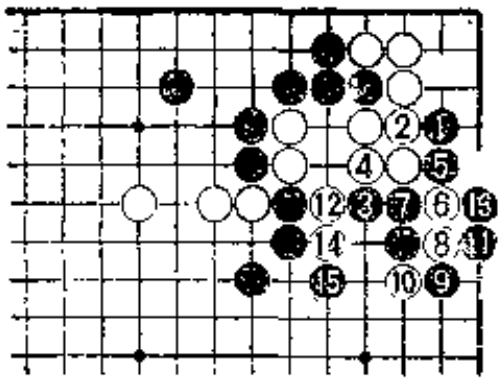

图 2

图2（全死） 黑1点时若白2接，则黑3觑先手利后再黑5渡。白6、8、10断开黑顽抗，到黑15止白棋全死。

白4大概只能改走5位曲活角。

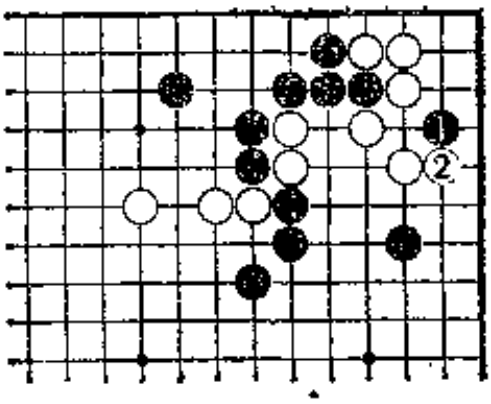

图 3

图3（挡） 白2挡住。

前图黑1渡过后白棋全死，为不让此种现象出现，该图白2改为挡，试图出现好的结果。

如此，就产生出一个极妙的手筋。

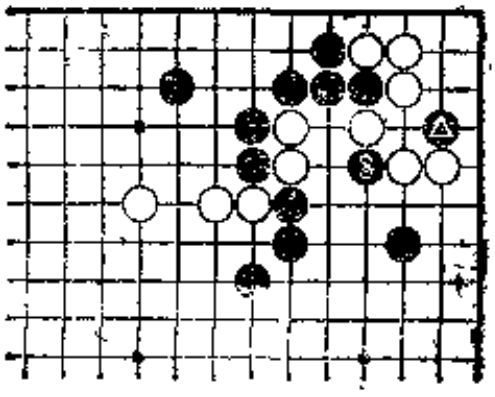

图 4

图4（靠） 黑3靠是手筋，是与▲巧妙结合的一手棋。手筋简直被用活了。

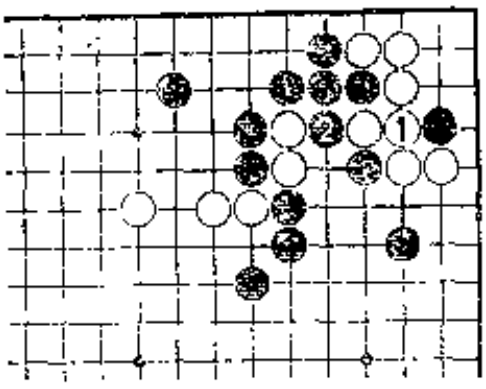

图 5

图5（吃掉棋筋） 黑棋靠，若白1接，黑2冲出后能吃掉作为棋筋的白二子。

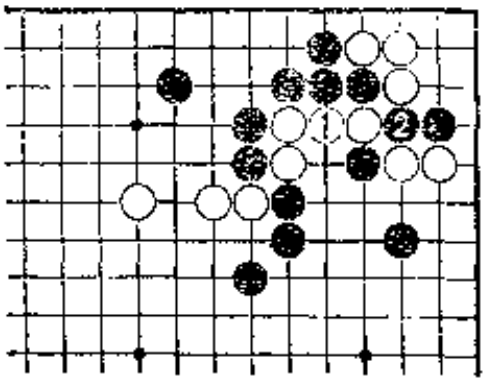

图 6

图6（绝不会） 绝不会有哪位棋手令白1接而让黑2吃掉大块棋子。

本题是连续进攻的手筋。其结果是棋筋难逃被吃掉的命运，这也正是手筋的作用。

第10题（黑先）

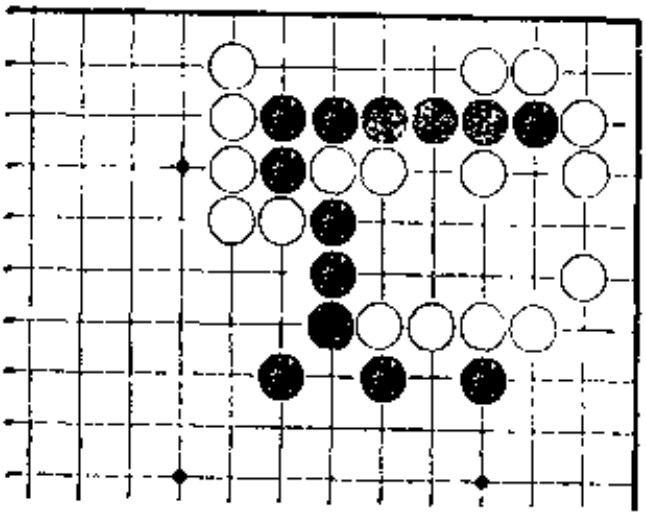

只需将起断开作用的白二子吃掉就能救出黑七子。尽管说起来很简单，但要想达此目的，尚需高超的技巧。

解答 形成枷吃。

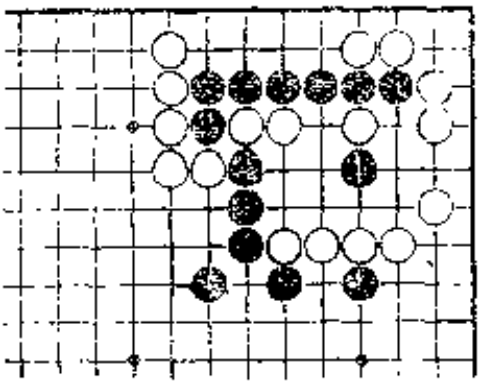

图 1

图1（夹） 黑 1 夹，目的在于吃白二子棋筋。

根据白棋的应手，黑棋再决定下法。

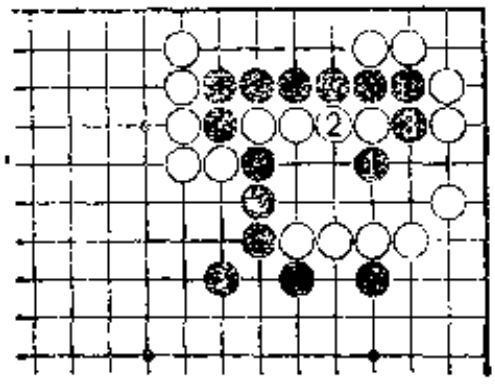

图 2

图2（简单） 黑 1 时若白 2 接则很简单。

黑 3 冲，由于不入子，白四子逃不掉。

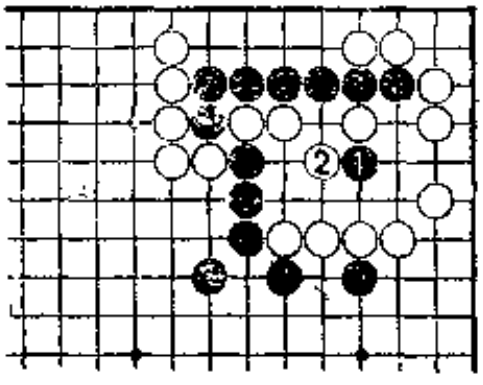

图 3

图3（尖） 黑 1 夹是所谓的“变形枷”。

白 2 尖是最强硬的抵抗，但对此仍有相应的手筋。

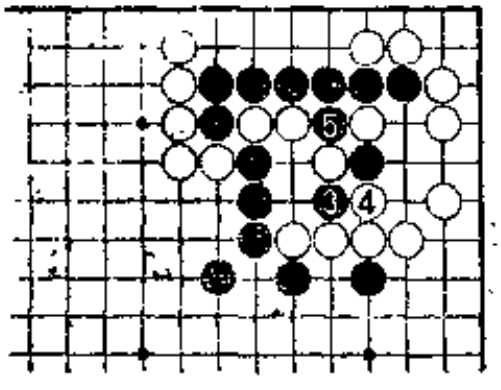

图 4

图4（扳挖） 黑 3 扳挖是手筋。

虽然这是一手离开目标的棋，但它的作用不可低估。

白 4 若断，则黑 5 断后，白棋筋被吃。

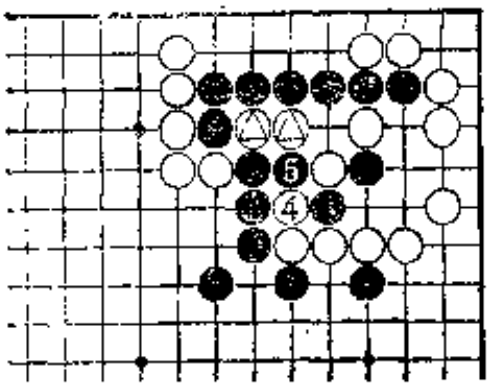

图 5

图5（逃不掉） 即使白4更换方向从这面下，黑5断后，白二子棋筋也逃不掉。

该题的有趣之处是黑棋根据白棋的应手改变胜负手的方向。

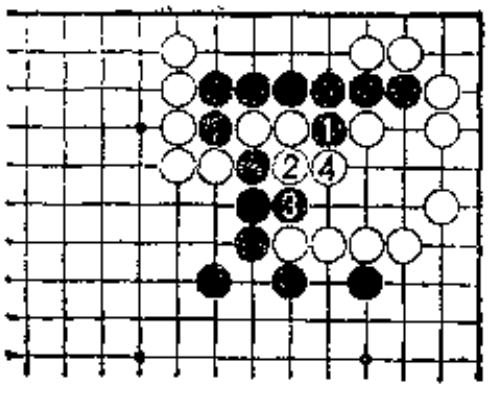

图 6

图6（失败） 不能采用直接的方法，这也是一个很好的证明。

黑1白2时，即使走黑3，也有白4的走法。如此，再继续走下去也是徒劳无益的。

第11题（黑先）

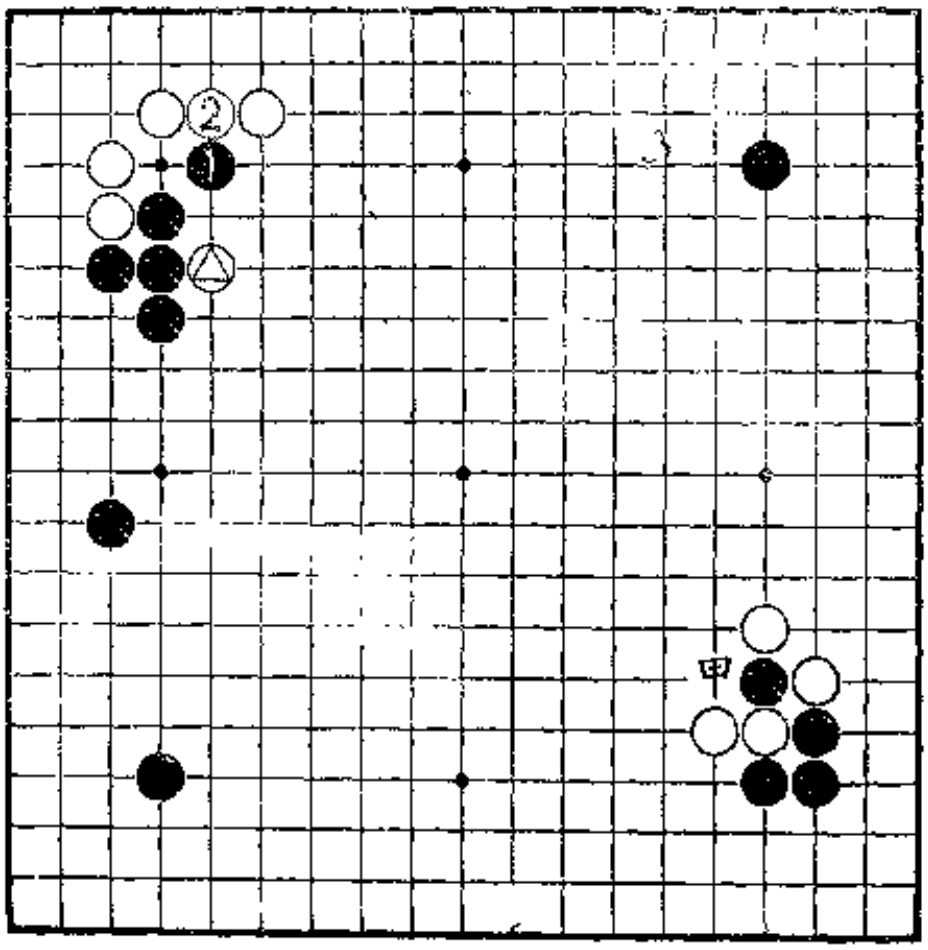

黑1的目的是为了在甲位冲出时引征，白2位应，黑1能够引征吗？与△的关系如何呢？

此图是计算征子的练习。

解答 利用征子。

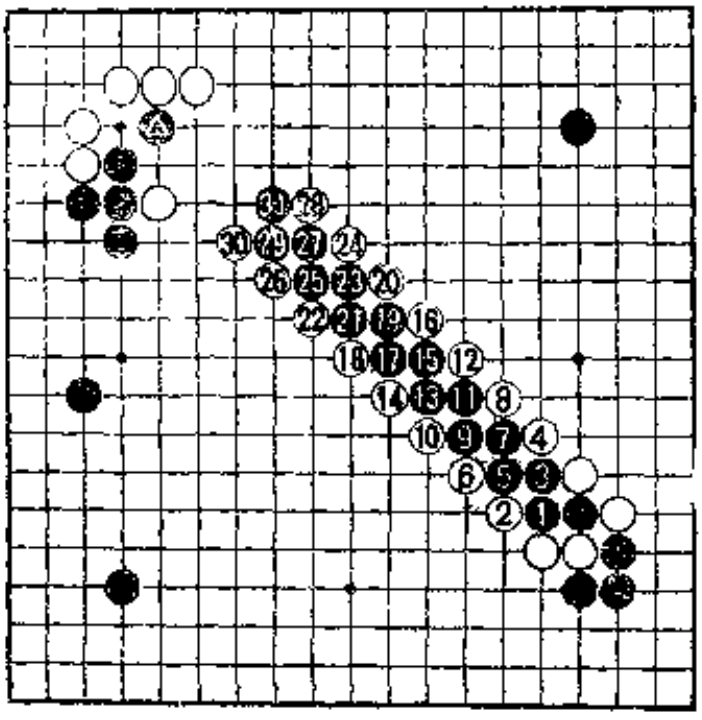

图 1

图1（▲不成为引征） 尽管很麻烦，但也只好计算一下黑1的逃跑路线，一定要算清以后再行动。

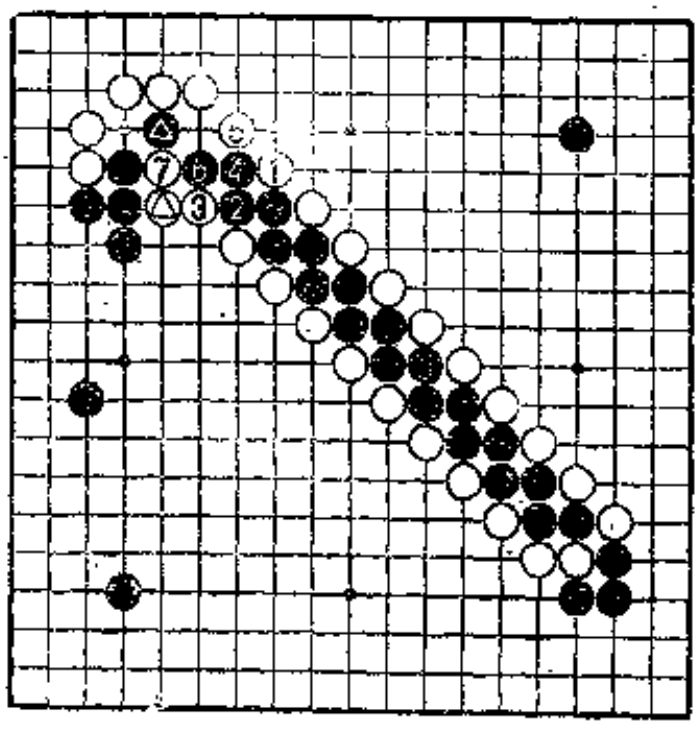

图 2

图2（△子起了作用） 重新从白1开始，△起了作用，到白7为止，征子成立，△的作用比▲大。征子一定要认真计算。

第12题（黑先）

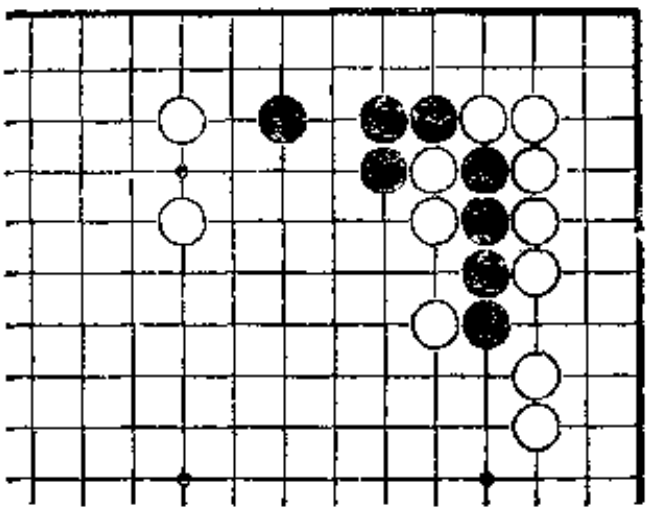

乍看上去象是曾出现过的枷的手筋，但实际上是有区别的。

不能随手乱走，要冷静地计算。

解答　形成枷吃。

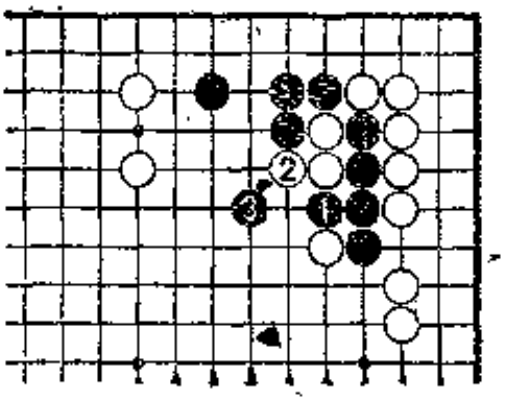

图 1

图1（枷）　黑 1 冲，白 2 时，黑 3 枷是正解。

要特别注意不能紧自己的气。

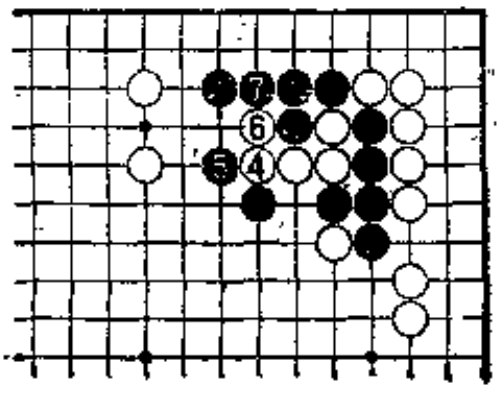

图 2

图2（枷）　接着，即使白 4 逃也无用，黑 5、白 6 时，黑 7 挡，白虽然宽二气，但已束手待毙。

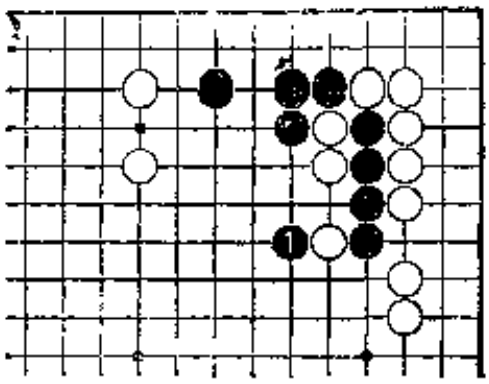

图 3

图3（粗心） 不能认为此形简单而随手在黑1夹。

这是记错了棋形，是粗心大意的随手棋。

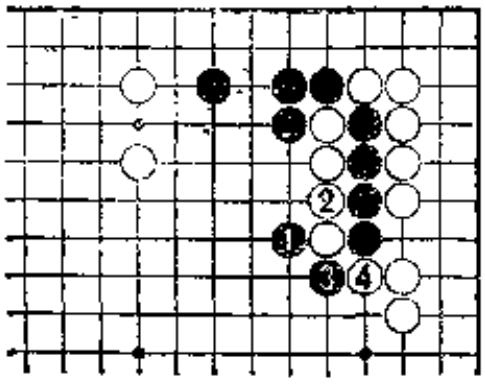

图 4

图4（不行） 黑1时，白2接，即使走黑3，也因紧了自己的气而被白4吃。

重要的是对于任何棋形在落子时都要慎重。

第13题（黑先）

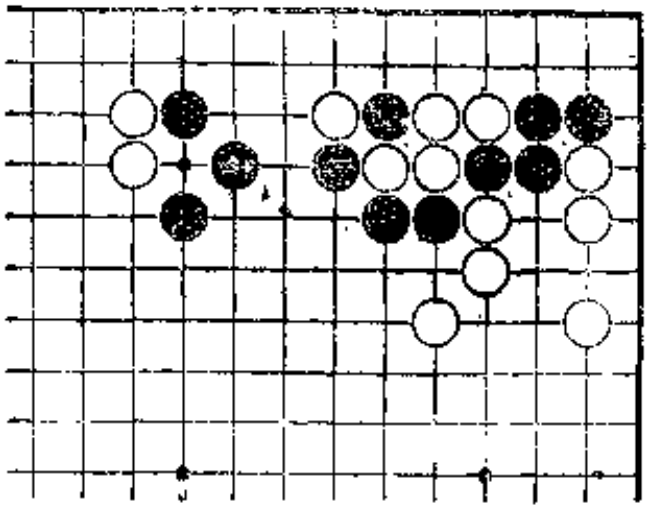

黑棋也有毛病，怎么下才能既补上自己的缺陷，又能吃掉这几个白子呢？

关键一步棋的手筋是什么？

解答 形成枷吃。

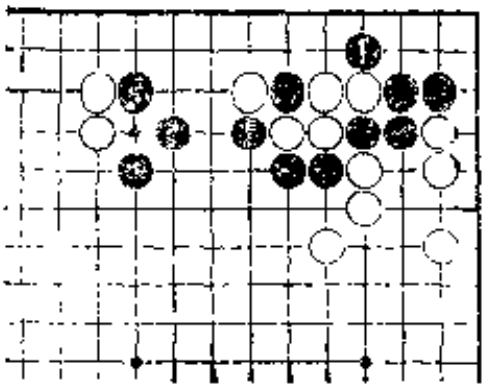

图 1

图1（打吃） 首先从黑1打吃，这似乎有迟了的感觉，但却是正确的一手棋。

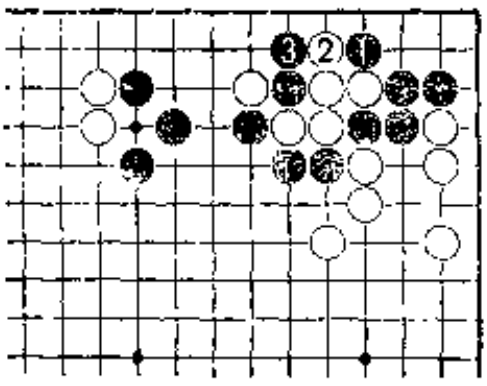

图 2

图2（不行） 黑 1 时，白不能2位立，否则黑 3 冲下，将黑棋吃掉。

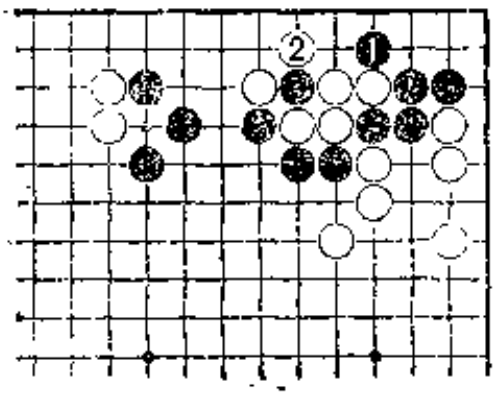

图 3

图3（提） 因此，黑 1 打吃时白2提，棋是一步步下的，所以不必慌张。这也是很有趣的手筋。

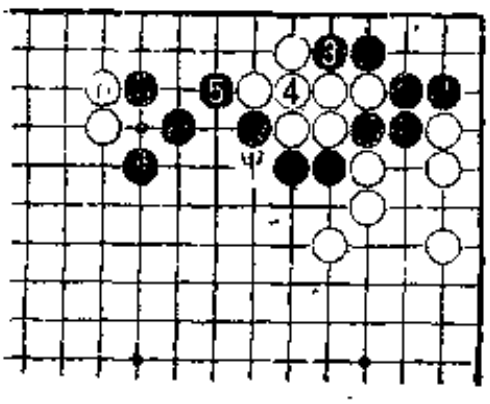

图 4

图4（扳） 接着，黑 3 打吃，白4接时，黑5扳。虽然担心甲位的断，但正因为有这个缺陷，所以才一步也不能缓。

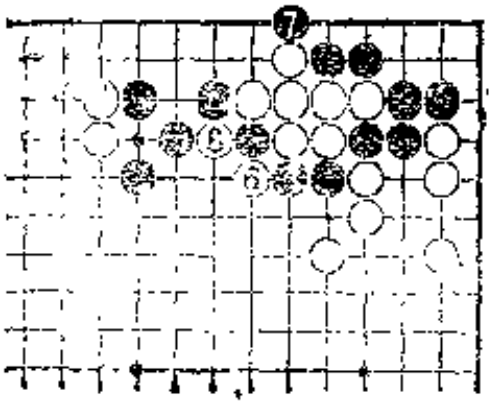

图 5

图5（兜底） 白只能6位断，当然黑也来不及接。所以黑7从下面兜底打，让白8提后，就可以看到希望了。

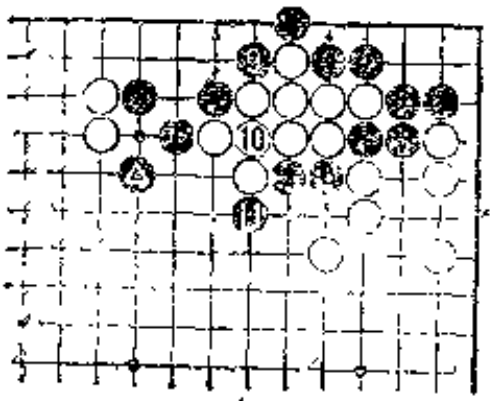

图 6

图6（征子） 黑9打吃白10接时，黑11追击，用征子方式结束战斗。▲子发挥了作用，这是一个令人心情舒畅的手筋。

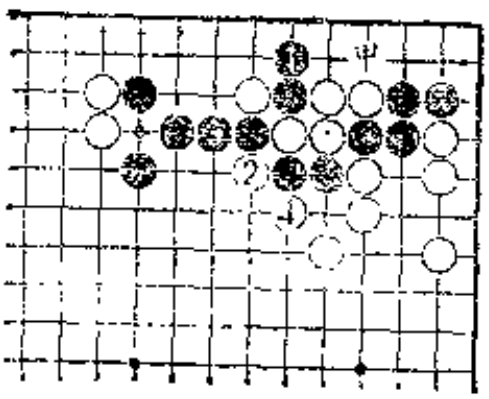

图 7

图7（失败） 黑1立下，白2断打，黑3接时，另外二子被吃。尽管黑甲位能渡过，但也只能是一个令人惋惜的失败。

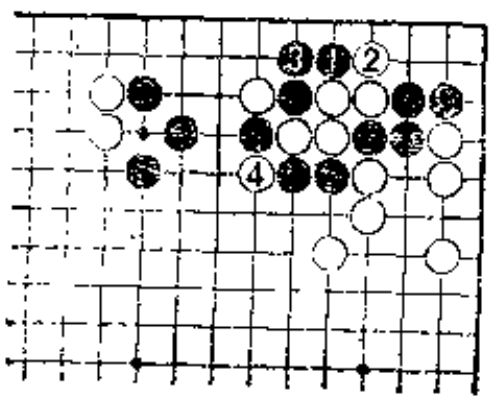

图 8

图8（太随便） 黑1扳是败着，太随便，尽管也有这样的棋形，但白不于3位吃而走2位立下，黑3接时，白4断打，这样，连角上的黑棋也丢掉了。

第14题（黑先）

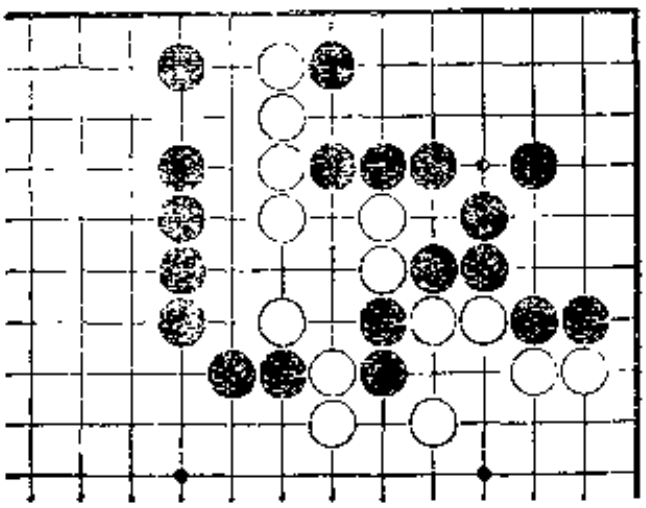

黑二子被白围在中间，但有三口气。

希望能利用这三口气和白棋的缺陷走出好的结果。

解答 掌握切断的要点。

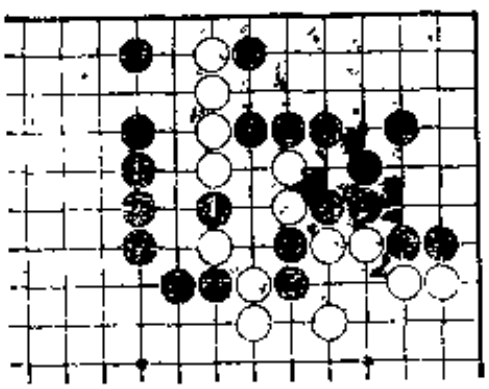

图 1

图1（挖） 黑1挖是达到目的的关键一手，是充分利用已被围住的黑二子的手筋。

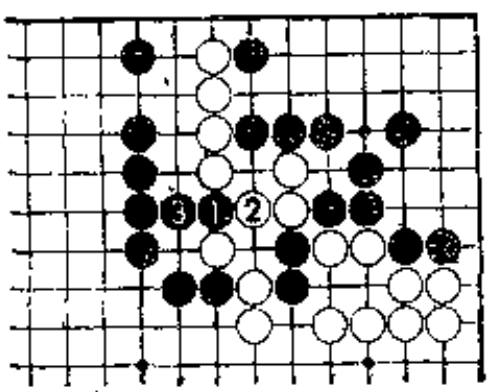

图 2

图2（无应手） 黑1挖，白无应手，如走白2则黑3，救不出来。

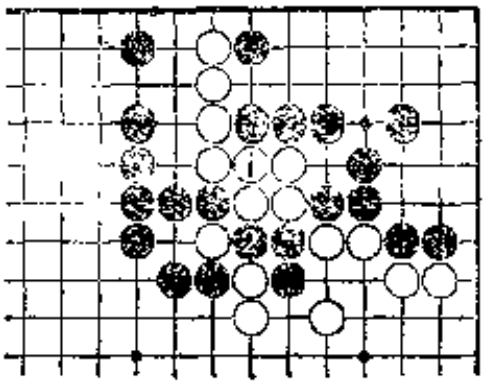

图 3

图3（甚大） 之所以讲救不出来，是因为若白1接则黑2断，上边白棋全被切断，损失甚大。若白1在2位接，则被黑1断，略好一点，但无论怎么走，尾巴都要被切断。

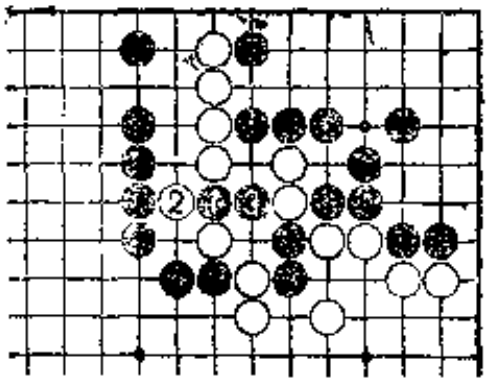

图 4

图4（相同） 黑1挖时，即使白2从这边打吃，也会被黑3长而断开。

结果相同，白棋无应手。

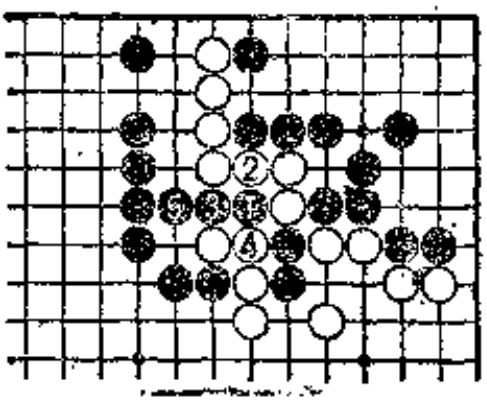

图 5

图5（直接法） 黑若走1、3是直接的下法，然而此种下法不是好棋。

白4黑5后，黑二子被断开，徒劳一场。

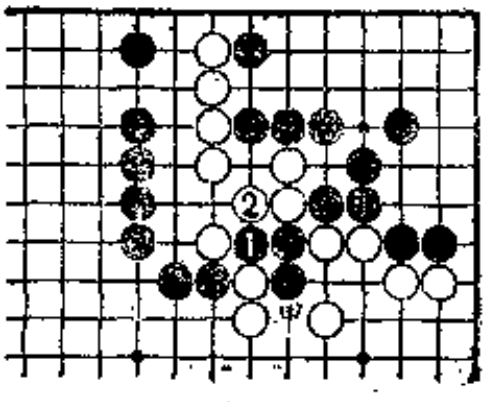

图 6

图6（严重） 黑1更严重，被白2紧气后，自取灭亡。此外，白2预先紧气，是为了防止甲位的冲。

第15题（黑先）

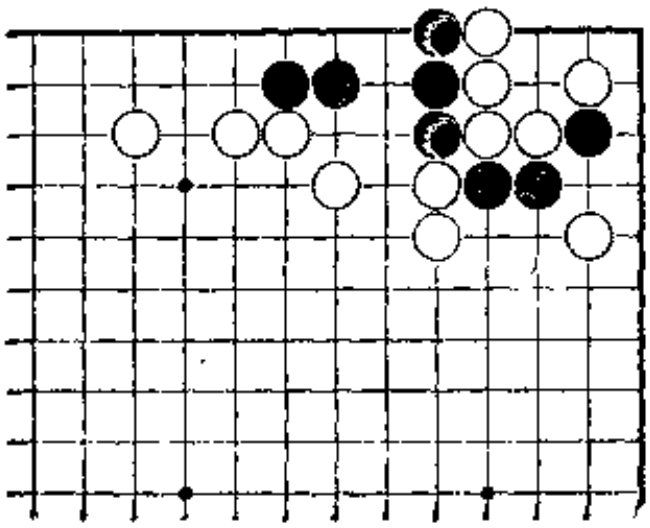

由于被白棋觑着，所以黑棋不能不加快速度，在接之前，若不进行一番努力是救不出上边黑棋的。

解答 掌握成劫的要点。

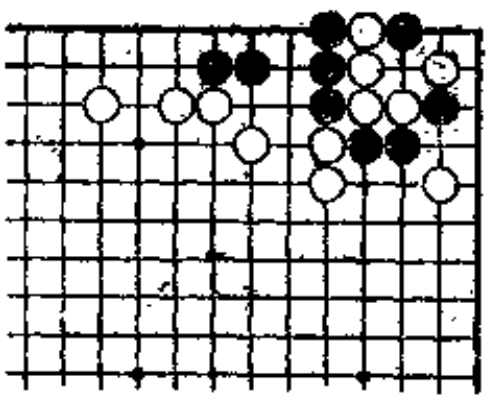

图 1

图1（打吃） 在实战中也许不会出现此形，但此形能够显示出手筋的微妙之处。

从黑 1 打吃开始下起。

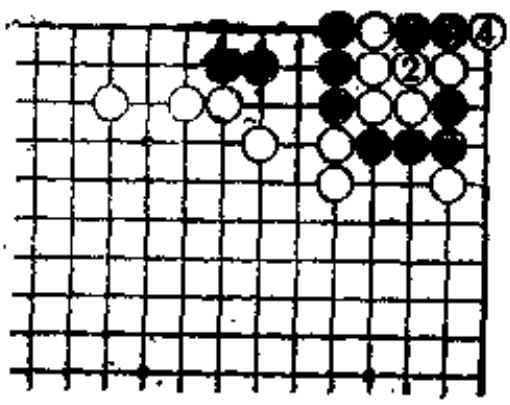

图 2

图2（弃子） 黑1时白 2 当然。黑 3 弃子是非常有趣的手筋，让白 4 提后，黑 5 接。

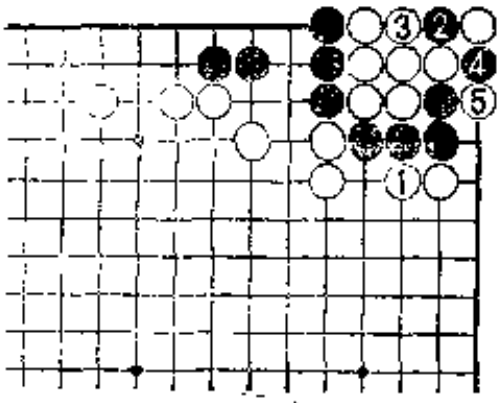

图 3

图3（手筋） 接着白1挡是必然的，但黑2扑杀。白3时，黑4扑入是刻不容缓的手筋，是该形的精彩之处。

可以讲是角上的魔术。

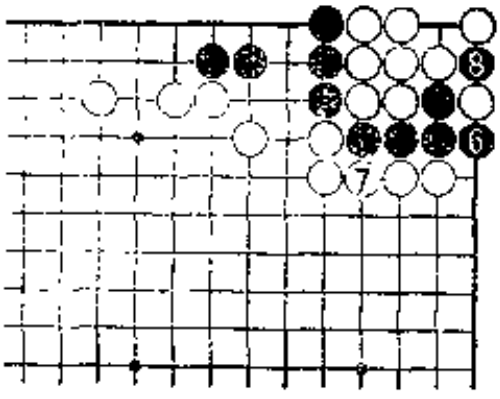

图 4

图4（劫） 白6挡后成劫，黑7后白8吃，虽说成劫不能令人满意，但也不能说是毫无意义的，一旦劫胜就是极大的成功。

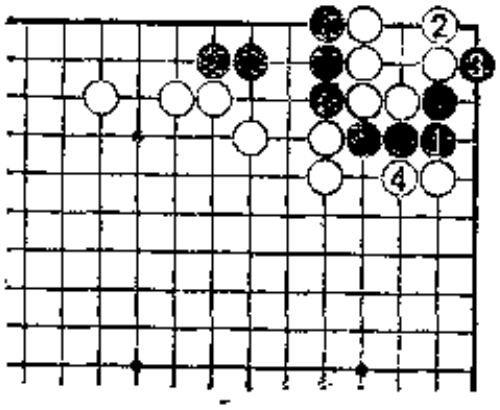

图 5

图5（失败） 黑1不能接，因白2立是急所，尽管黑3破眼，但白4止，形成了有眼杀无眼。

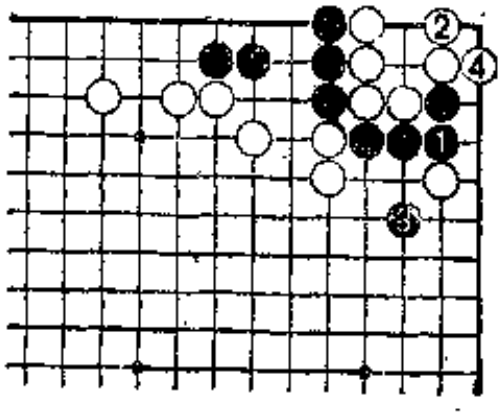

图 6

图6（无处逃生） 白2时若黑3跳虽能逃出，但白4活后，上边的黑棋无处逃生。由于涉及到上边的死活问题，所以角上的手筋是必走不可的。

第16题（黑先）

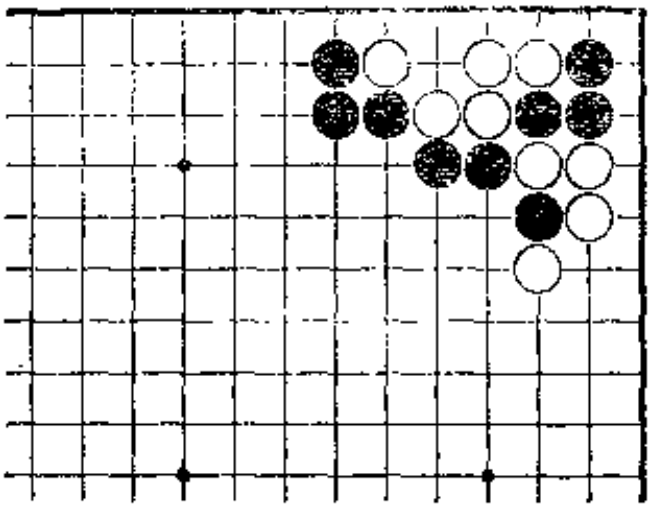

虽然是吃子吃筋，但也是角上对杀比气的基本知识，想必大家都知道这句话：欲速则不达。

解答 利用“角上下到底”。

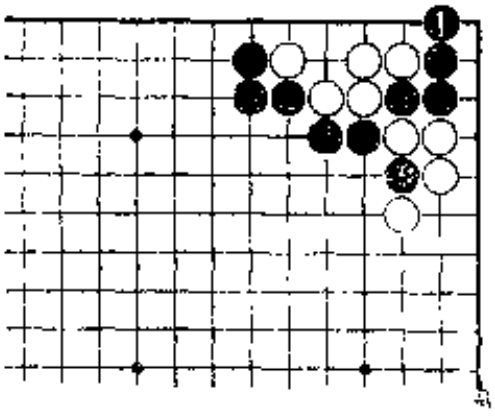

图 1

图1（下到底） 黑1立到底，是对气中的基本手筋，看起来好象有点缓，但实际上是利用角上特殊性的快速的一手棋。有此一着，必胜无疑。

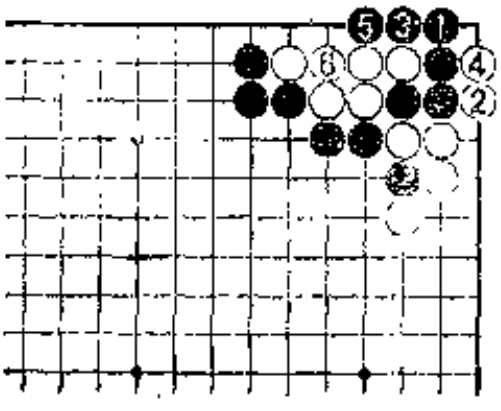

图 2

图2（胜） 此后若白2紧气，则黑3、5也紧气，黑胜。如果白 6 接上，黑即可脱手。

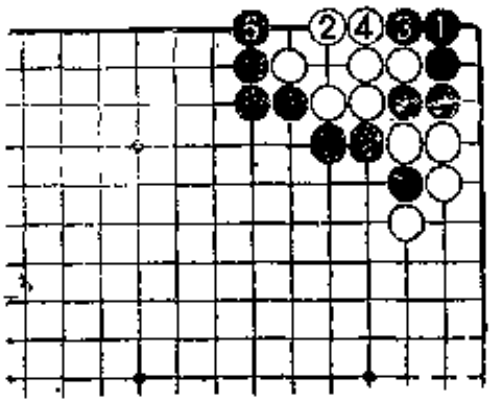

图 3

图3（抵抗）　之所以讲黑1是手筋，是因为白没有抵抗的手段。无论怎么下，白气都不够；即使白2做眼，黑3白4后黑5立，白也不行。

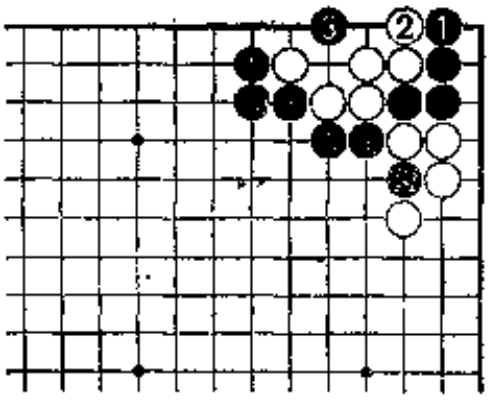

图 4

图4（刺）　黑1时若白2挡，则黑3点，白只剩二气，不行。只要黑1沉着地立下，就等于看到了胜利的曙光。

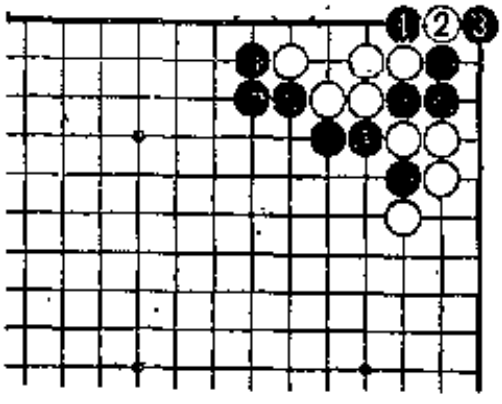

图 5

图5（扑）　黑1扳是想加快进攻的节奏，但白有2位扑进行反击的手段，黑失败。

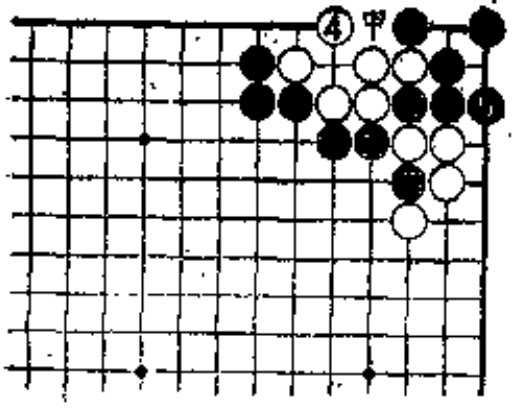

图 6

图6（双活）　黑3提子后，白4做成一眼，黑5也只得做眼，后手双活。如果劫材丰富，白还可下在甲位进行劫争，这就是所谓的“欲速则不达”的实例。

第17题（黑先）

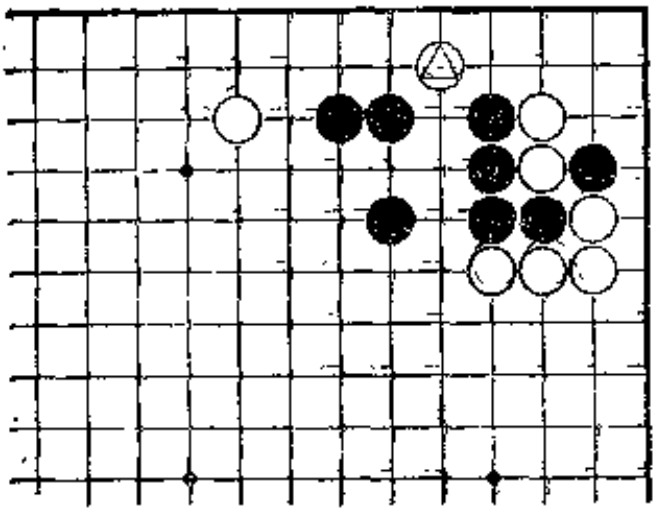

这是布局中常出现的形。黑一子能救出来吗？不！应该说能吃白子吗？

不要被△所迷惑，该图是前题的应用。

解答 利用“角上下到底”。

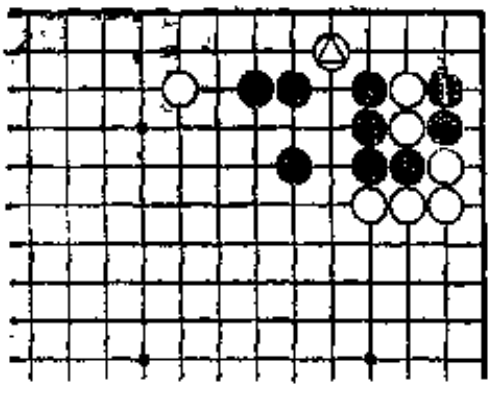

图 1

图1（吃下去） 黑 1 打吃，坚定地走下去。此种场合△具有什么意义？对它要采取什么对策，事先务必计算清楚。

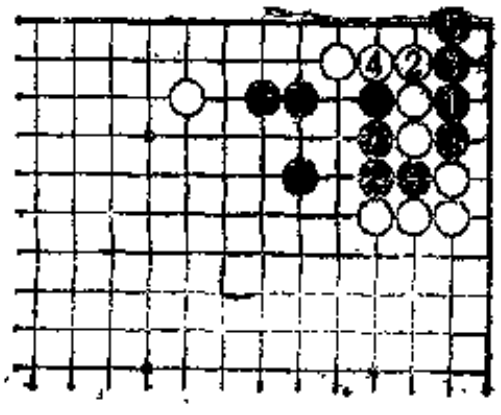

图 2

图2（下到底） 黑1时白2必然。黑3后白4连虽长了气，但黑5下到底是强有力的一手棋，是与白对杀紧气的关键棋。

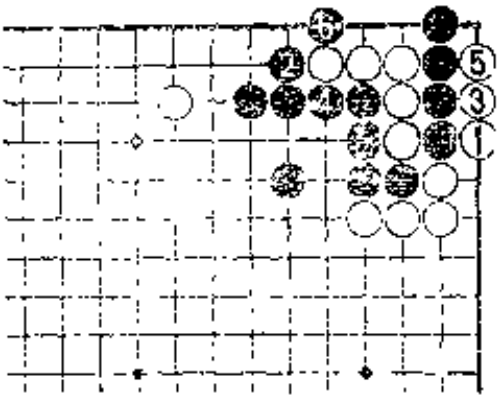

图 3

图3（不入子） 从白1到黑6为单纯的紧气。如图所示，由于角上的特殊性，白棋从哪边都不入子。

可以讲这是下到底的威力。

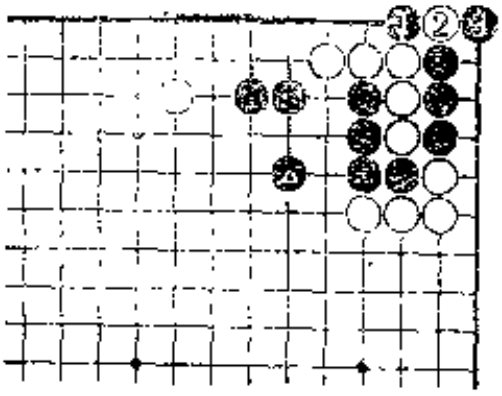

图 4

图4（扑） 如果黑1急于紧气就不能成功，这样走就要遭到白2扑的反击。

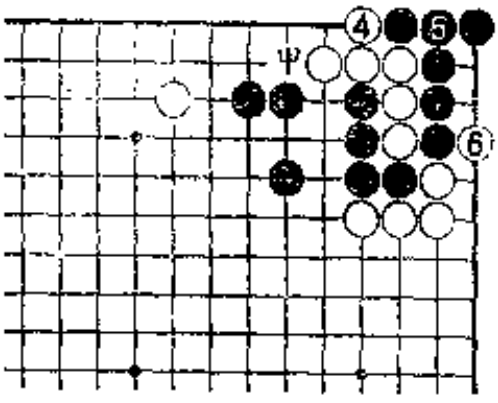

图 5

图5（失败） 接下去白4挡，黑若5位接，则白6扳，黑棋失败。因此，黑不能粘劫，而只能走甲位，进行劫争。本是胜棋却成劫，可以讲这是重大的失败。

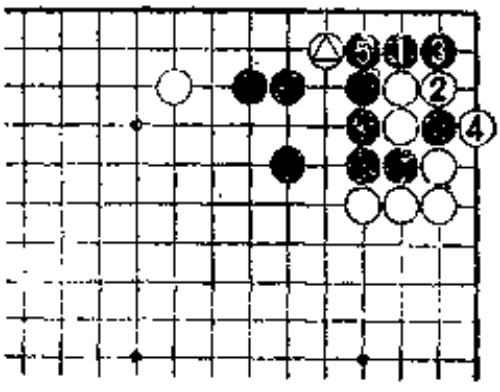

图 6

图6（软弱） 因惧怕△而走黑1、3屈打，是一种软弱的表现，原因是出自对手筋的无知。

第18题（黑先）

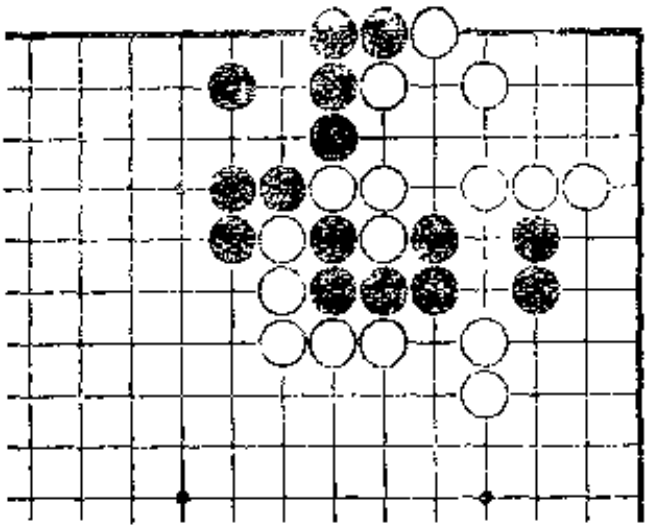

此形比较容易解决，只要按正常的规范行棋就行，到最后再使用手筋。使用手筋的地方是决胜点。

解答 形成吃接不归。

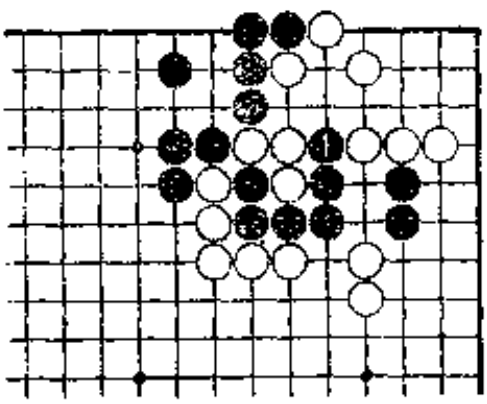

图 1

图1（打吃） 黑1打吃，由于是按正常的行棋方式，故此很容易。然而也并不是自然而然地就能成功，要全面算清后再走。

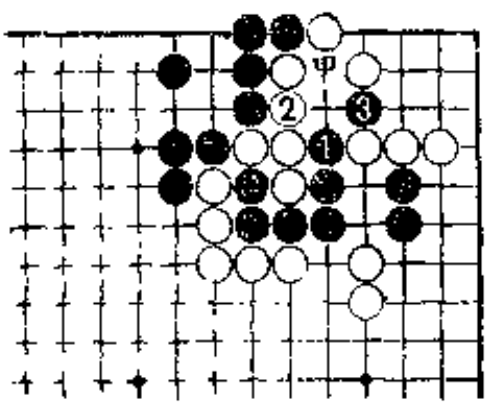

图 2

图2（扳挖） 黑1打吃，白2不得已，黑3扳挖是手筋，瞄准甲位的倒扑。

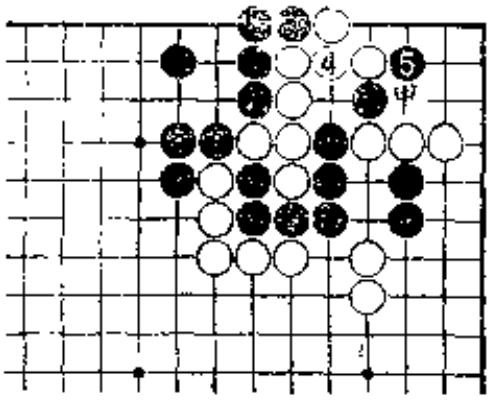

图 3

图3（堵死） 白4只好接，但黑5扳将白隔断，白棋被吃，即使白在甲位断也不行。

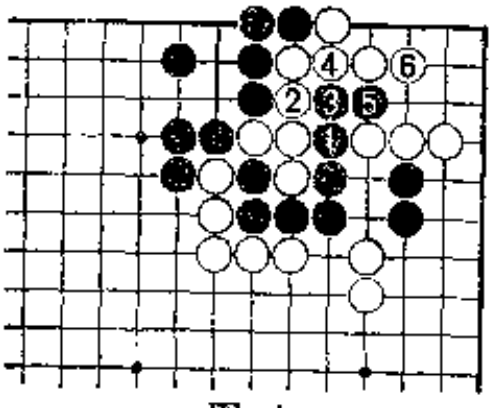

图 4

图4（失败） 黑1是对的，但黑3、5二手一路追下去不好，白6长出后，黑已无法堵住。由于黑3的错着导致了白活黑死，差别太大。

第19题（黑先）

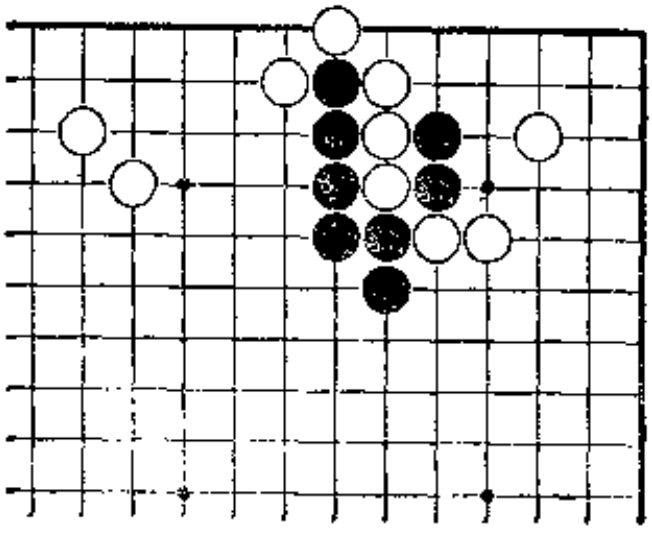

此形乍看象是吃接不归，但如果考虑得太简单就要失败，不能让左边的白二子活动。

它告诉我们所谓愚形的妙手。

解答 形成吃接不归。

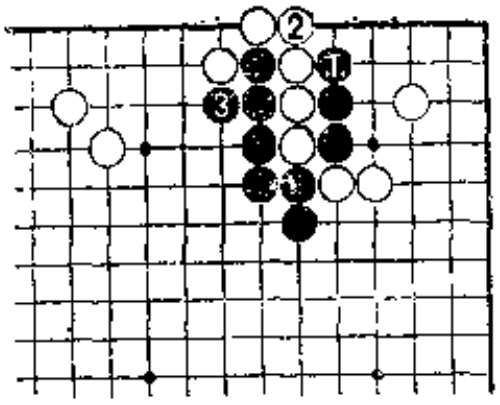

图 1

图1（压） 此形较为有趣，黑1的打吃到白2的接是当然之着，黑3压，是此种场合的唯一手筋。

虽有不严厉的感觉，但却是正确的。

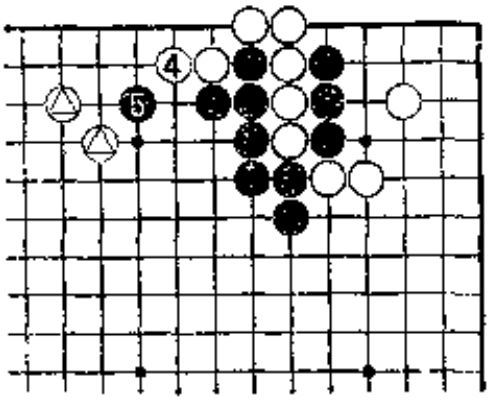

图 2

图2（不起作用） 白4长是不得已，黑5罩，其目的在于使白△二子不起作用。

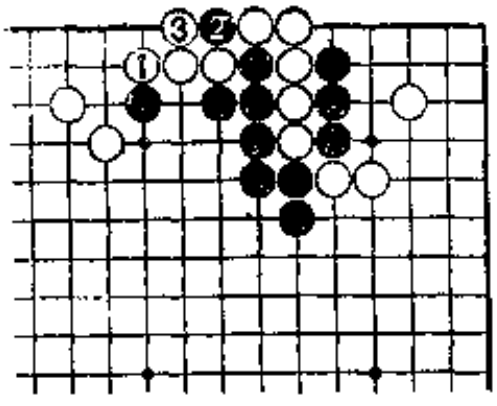

图 3

图3（扑） 接下去若白1爬，则黑2扑让白3提。

由于棋形已定，马上就有下出胜负手的机会。

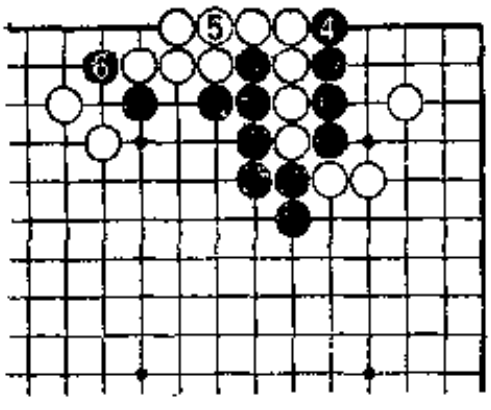

图 4

图4（吃接不归） 黑4打若白5接，则黑6扳，吃接不归是显而易见的。

行棋手段好，使得左边白二子毫不起作用。

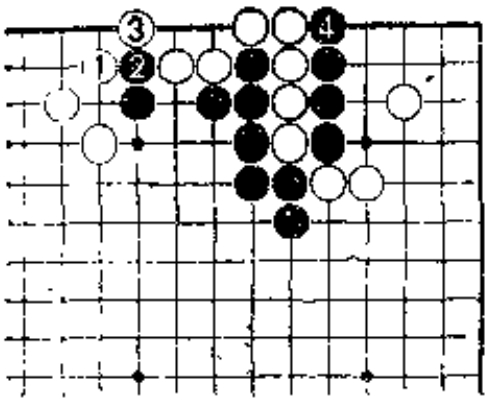

图 5

图5（若跳）　若白1跳则黑2冲，白3渡时黑4从后面打吃。此种场合极为重要的是不能扑。

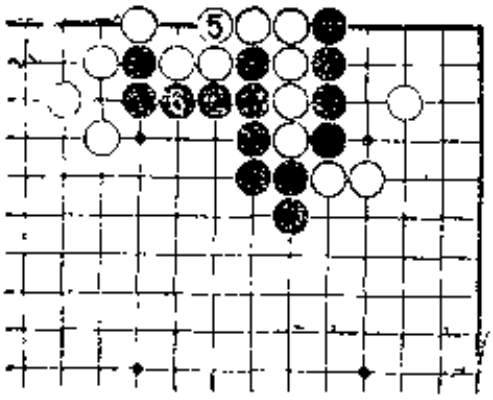

图 6

图6（接不归）　若白5接则黑6打，形成吃接不归。假如在5位扑的话，就形成不了吃接不归。

扑，也不能轻易地进行。

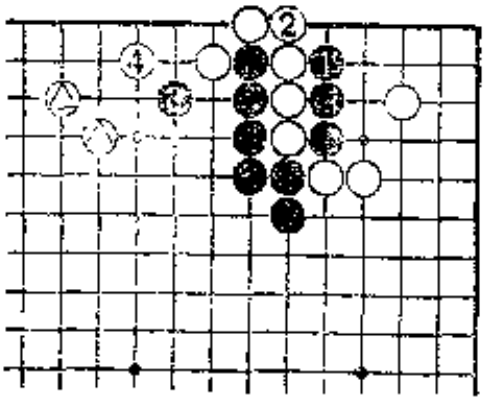

图 7

图7（失败）　黑1白2后，若黑3跳，则失败。

如果前面没有白子的话倒也可走，但此形中△二子正好接应。一旦被白4跳出，就再也捉不住了。

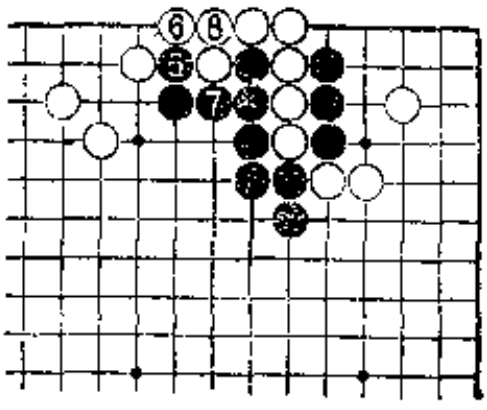

图 8

图8（黑无后续）　接上图，黑5冲，白6时即使黑7打吃，白8接上后也无事。黑无后续手段。

虽仅一路之差，竟有天壤之别。

第20题（黑先）

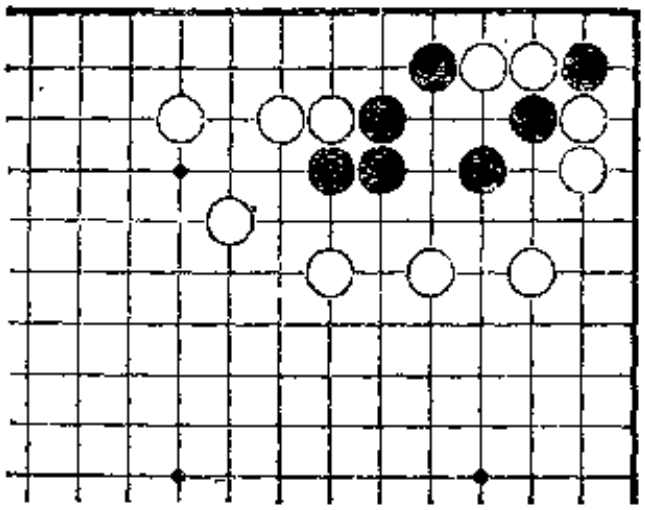

这是星定式产生的形。虽然好象能吃白二子，但还没有完全吃掉，必须再加一手。

问题是这一手怎么走。

解答 形成接吃不归。

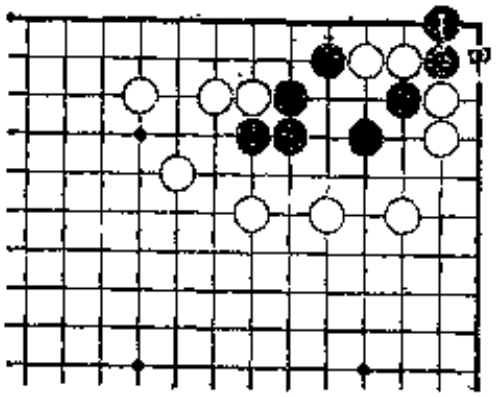

图 1

图1（立下） 黑1立下，立的方向非常重要。注意不要弄错，不是甲位。

这个方向问题最后说。

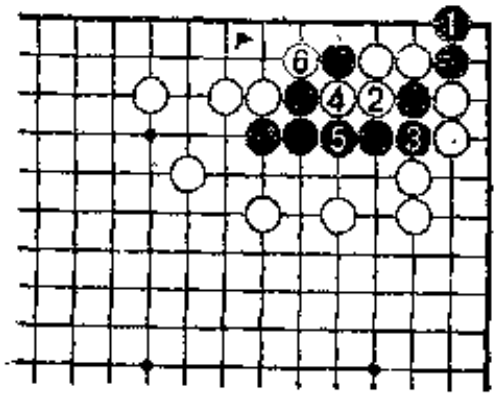

图 2

图2（进行） 黑1立下后白棋已无法作战，但无论如何总要走走看。

白2、4到6，应对必然，但这样走白逃不掉。

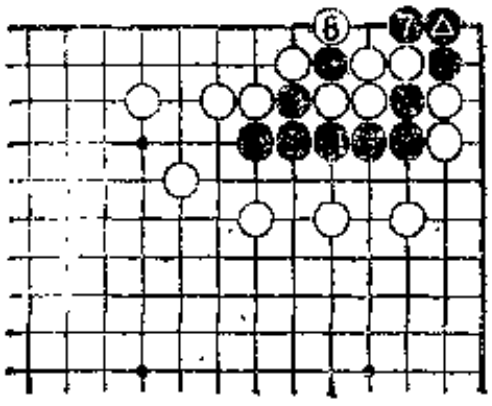

图 3

图3（有名的手筋） 此后黑7打吃，证明▲子方向正确。

白8提虽是当然之着，但这样一来就形成了有名的手筋。

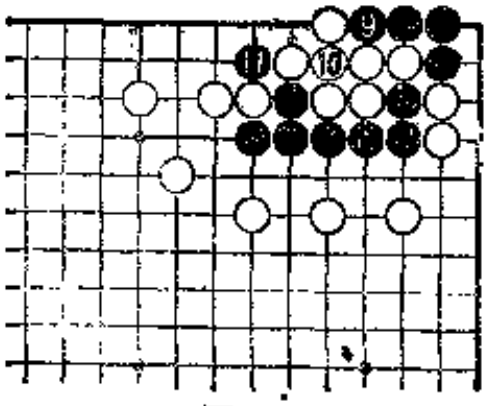

图 4

图4（吃不归） 黑9打、白10粘、黑11断，形成吃接不归。

这个吃接不归的手筋，白也是能够算出来的，因此在实战中不易发生这种现象。

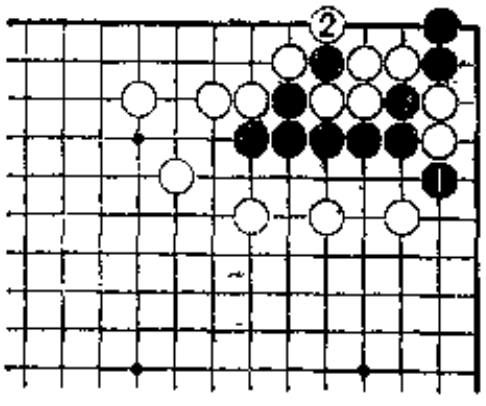

图 5

图5（不贪） 此形走黑1也可以，但被白2提一子后，就吃不到大块白子了。

这是说在正解图后，还留有黑1的走法。

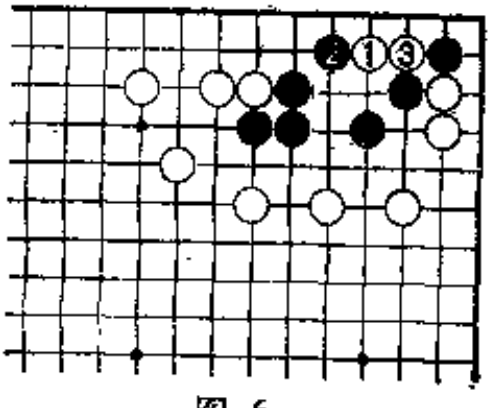

图 6

图6（原图） 白1飘时黑2尖靠，这是原图的起手，正好凑白3断。

第21题（黑先）

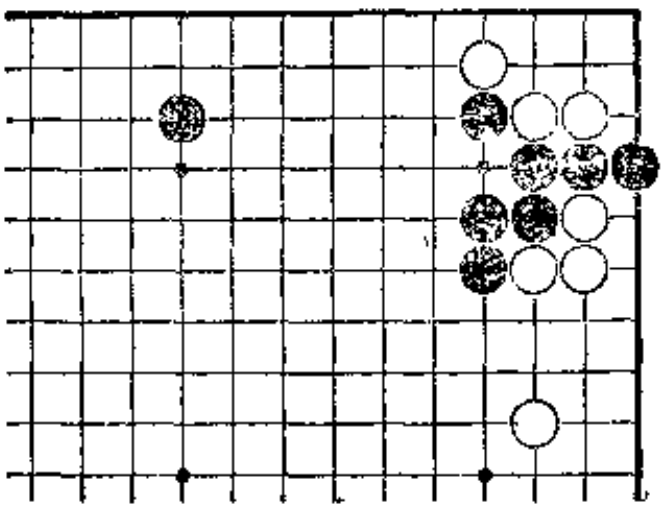

这是由白点角后再扳形成的形，黑不能轻易地让白活！那么怎样杀白呢？

解答 利用吃子的手筋。

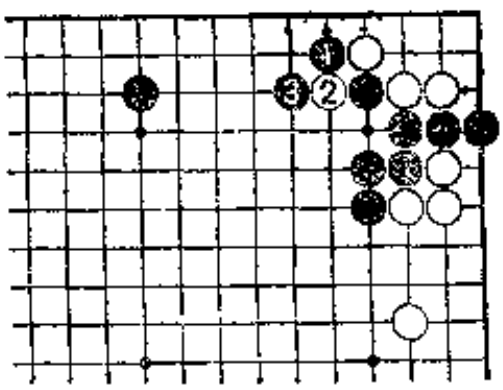

图 1

图1（强硬） 黑1强硬地扳，白2断时黑3不松懈地打吃是手筋。

以后的变化大致如下：

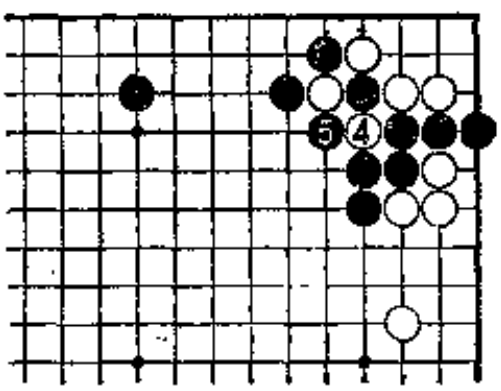

图 2

图2（包封） 若白4提，则黑5打，包封。假如说这种走法强硬的话，那么我认为，下棋就应该无论在什么地方都要很强硬；当然，也要根据一定的场合。

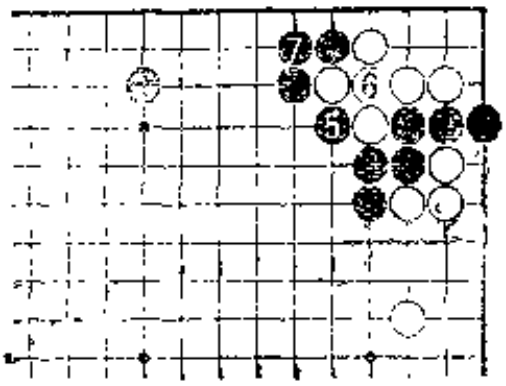

图 3

图3（没活） 黑5打时白6接，黑7也接，这样白棋不活。尽管黑有两处断点，但白对黑毫无办法。

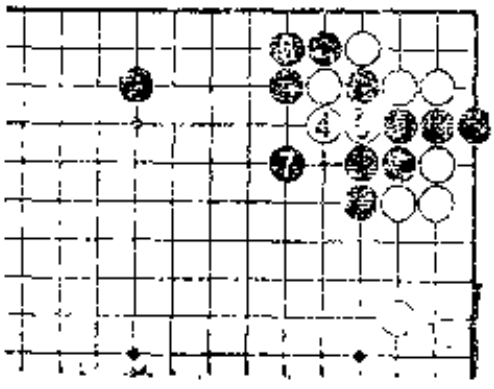

图 4

图4（假眼） 黑打吃时若白4长一手则黑5位接，白6只得提，黑7封住，白是假眼。

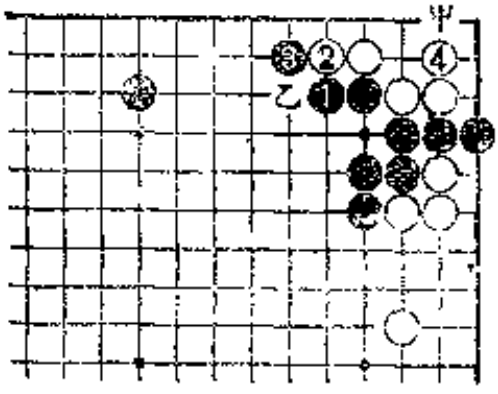

图 5

图5（失败） 若怕断而在黑1长，经白2黑3到白4止，虽留有黑甲位做劫的要点，但由于也存在着白乙位的断，故黑棋难下。

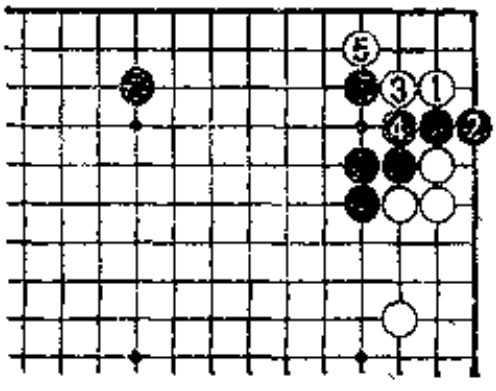

图 6

图6（原图） 这是分先时常有的形。原形是由白1夹、黑2立、白3长后5扳形成的。在黑走出手筋之前，似乎是毫无希望的形。

第22题（黑先）

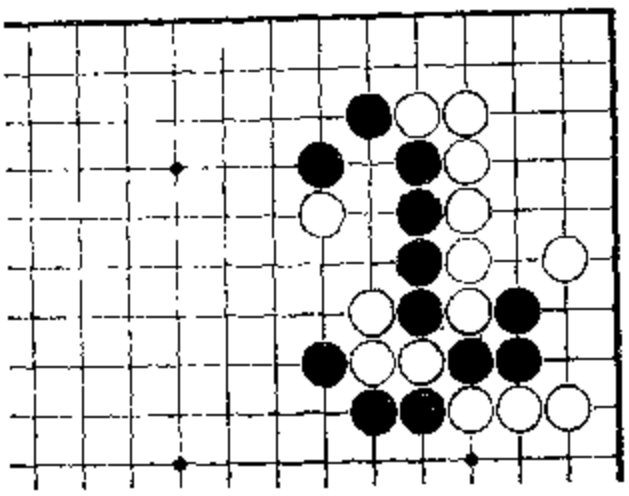

解答此形必须用征子才行。但由于黑棋也有缺陷，所以不会顺利的，需要下点功夫。

解答　形成征子。

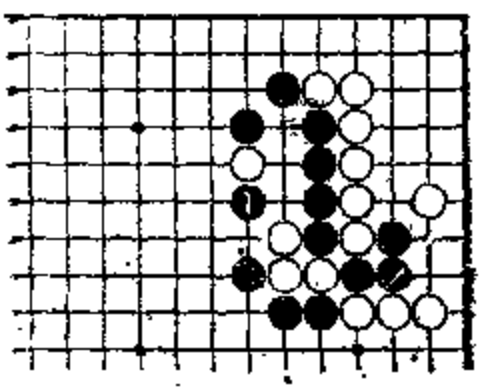

图 1

图1（靠）　黑1靠是起手，虽象枷，但不算枷。

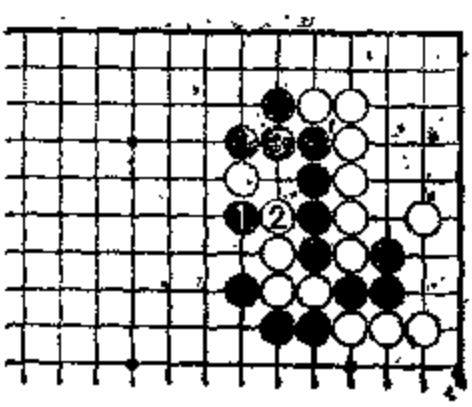

图 2

图2（冷静）　黑1靠后白2冲是当然之着，遂形成倒扑形。黑3冷静地补上这一缺陷是好手。如果能注意到此手就是了不起的。

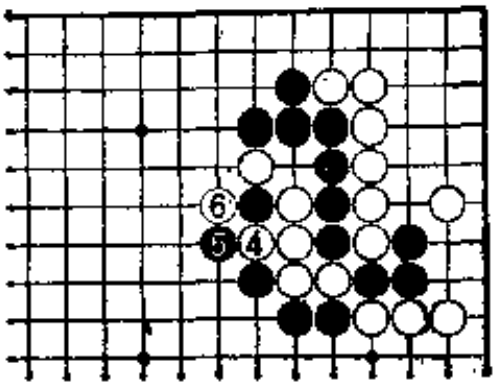

图 3

图3（弃子手筋） 黑冷静地接上，白4只得冲，黑5挡，让白6吃掉。这是弃子的手筋，作为征子的形，到此就已经全部完成。

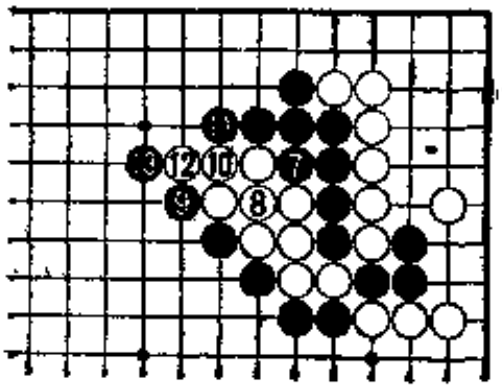

图 4

图4（征子） 此后，黑7打，白8接时，黑9、11追击征子。解答看起来很简单，但要是实战就不那么容易解决了。

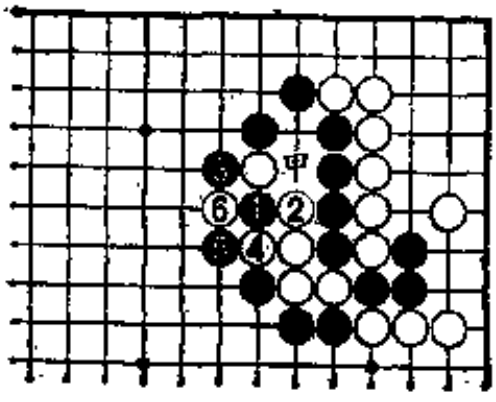

图 5

图5（失败） 黑1虽是正着，但白2时，若因急于成功而走黑3位的话则失败。

被白4、6提掉后，黑因有缺陷而不能在甲位打，这样一来，就捉不住了。

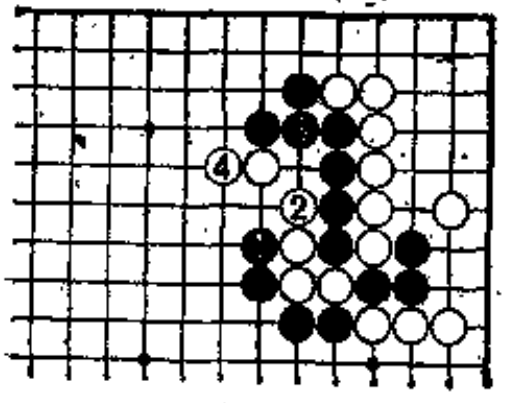

图 6

图6（失败） 无论怎么走黑1都不能打吃，如果黑1打吃，白2时黑3必须接，这样白4就能悠闲地逃脱了。

第23题（黑先）

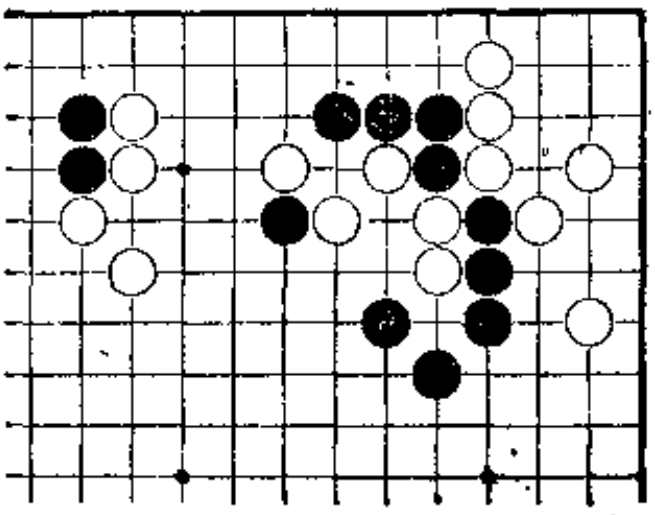

解答： 形成征子。

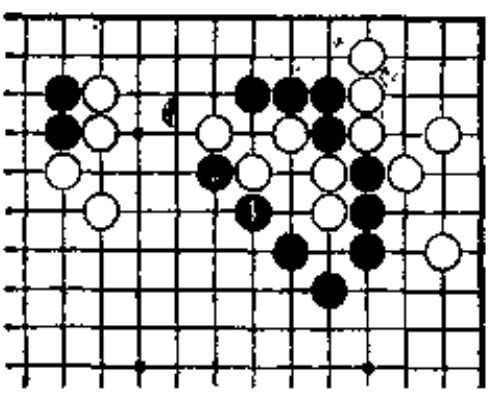

图 1

图1（尖靠） 由于黑1尖靠得不紧，似乎有能逃脱的感觉，但不要紧。

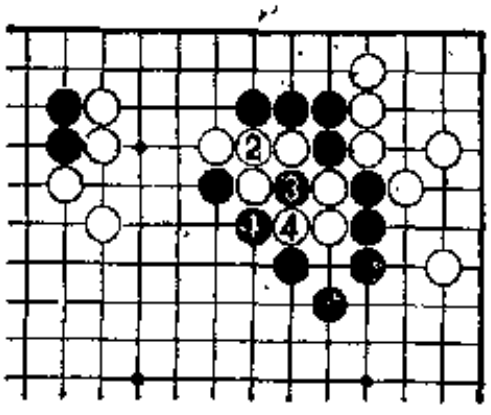

图 2

图2（扑） 黑1时，若白2接，则黑3扑，让白4提。黑3是胜负手。

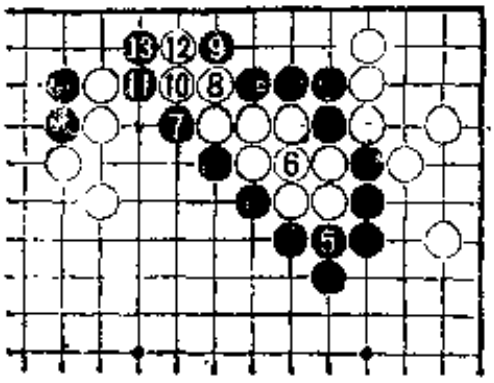

图 3

图3（征子） 尔后黑5打白6接时，黑7、9追征。白10时，黑11、13挤过狭缝，漂亮地抓住了白棋。

真是一个危险万分地征子。

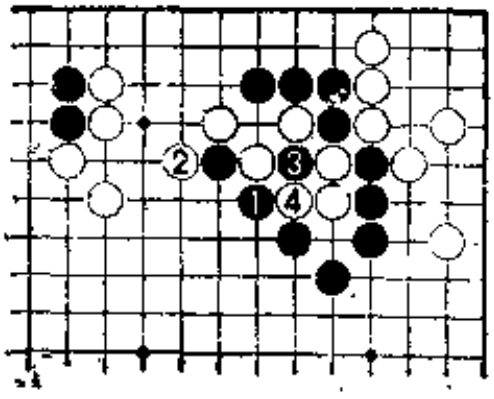

图 4

图4（不接） 黑1尖靠时，假设白2打吃，黑不能接。黑3扑让白4提，是本图的关键。

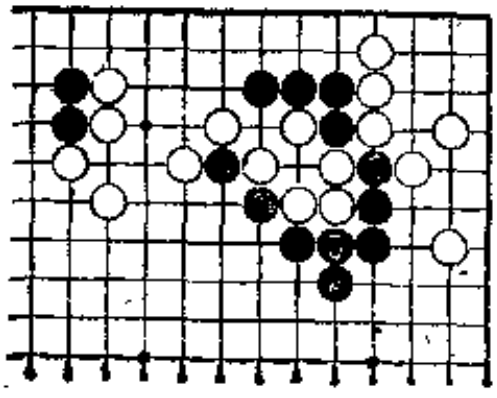

图 5

图5（能提） 如果黑5打吃的话，白三子接不上是显而易见的。白三子被提掉后黑全部通连。

看到关键所在是极为重要的，若因打吃而接上的话就不成为手筋了。

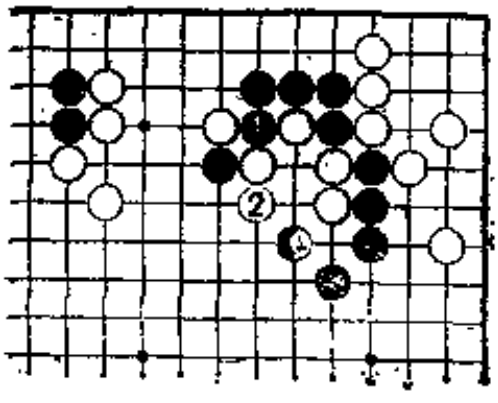

图 6

图6（失败） 黑1打吃，被白2长后，就捉不住了。

白也一样，被打吃而不接是正确的。

第24题（黑先）

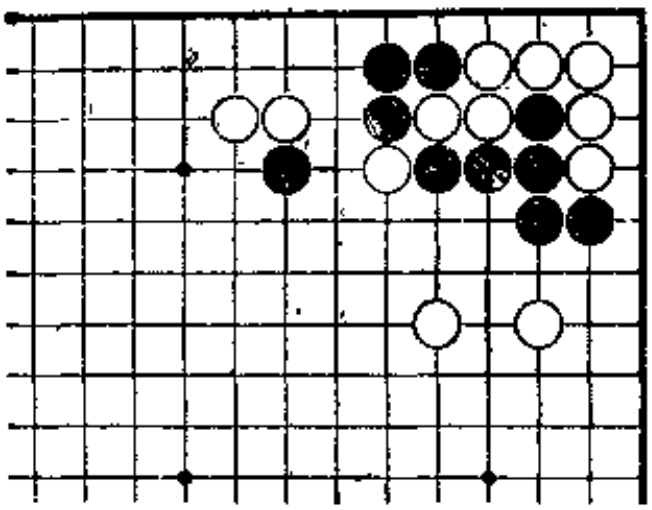

虽想吃掉切断黑棋的一个白子，但明显不能形成征子，怎么办？

解答 形成枷吃。

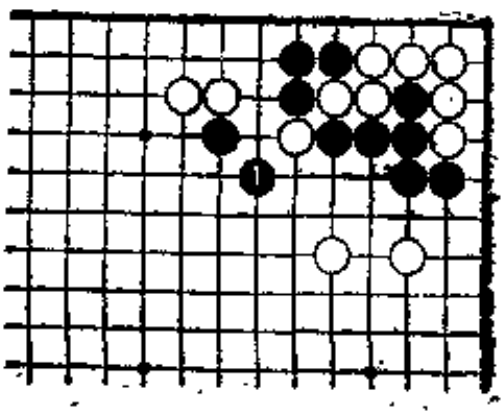

图 1

图1（尖封） 黑可走1位尖封，尽管只是简单地手段，然而如果不注意也还是下不出来的。

这是变形枷。

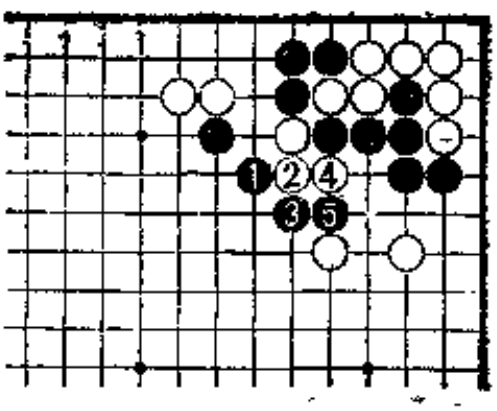

图 2

图2（捉住） 黑1时白2即使逃，黑3、5追击后，白走投无路。

黑子的位置都相当好。根据形的不同，枷也有多种多样。

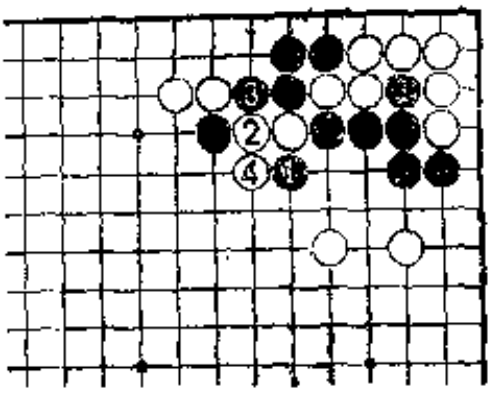

图 3

图3（失败） 黑1打吃是失败的，白可于2位长。

黑3时，白4能冲出来，不成为征子。

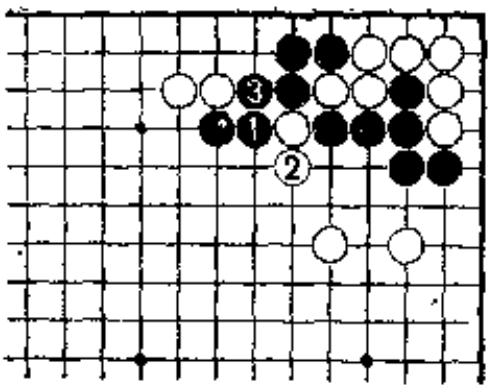

图 4

图4（艰苦） 黑1打吃，白2时，黑3接也不行。

黑左右被断开，战斗将很艰苦。

最终可能要有一处黑棋要被吃掉。

第25题（黑先）

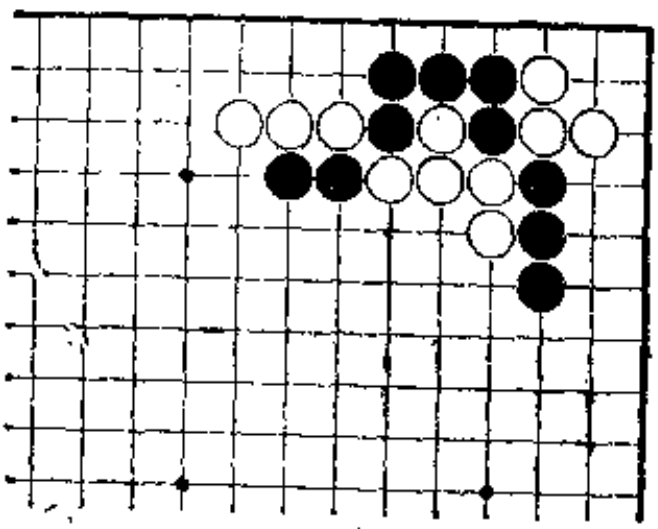

由于黑有四口气，所以只要不让白逃掉就能取胜，但其着点难以掌握。

虽是一个高级的枷，但是……

解答 形成枷吃。

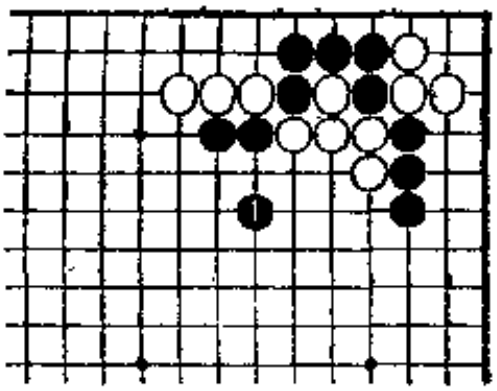

图 1

图1（难题） 前题简单而本形是个难题。

黑1跳是正解，较难发现，白棋好象能简单地逃出，然而……

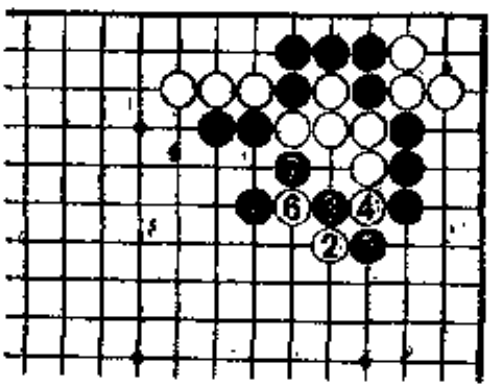

图 2

图2（倒扑） 黑1时，白2飞，以求逃出。此时黑3的跨断是手筋，经白4到黑7，形成倒扑形。

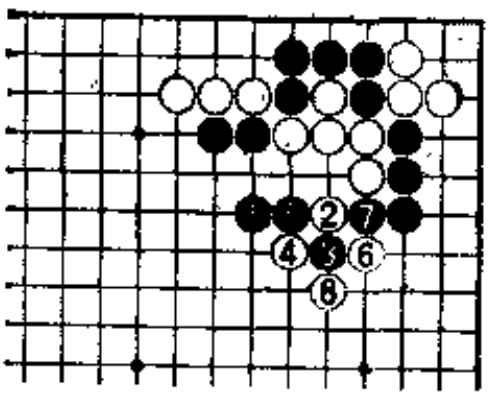

图 3

图3（尖逃） 黑1时，白2尖这手棋较难发现。

黑3压头，此时是好手，白4扳黑5断，白6打吃时，黑7断吃，让白8提。

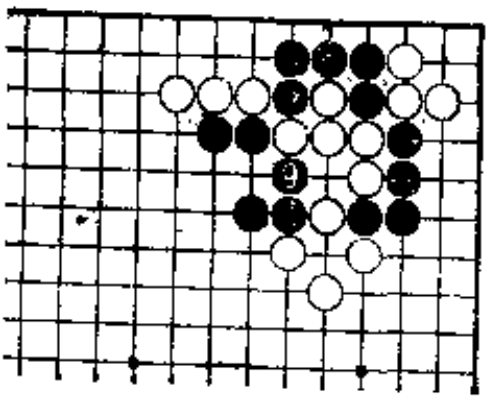

图 4

图4（吃接不归） 而后黑9打吃，白棋提子后成接不归。

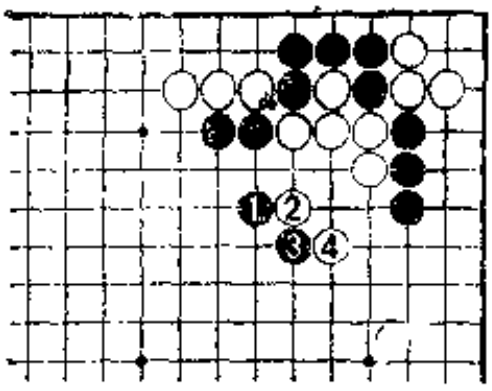

图 5

图5（变化） 黑 1 跳，白 2 靠，黑 3 扳时，白 4 反扳以求变化。

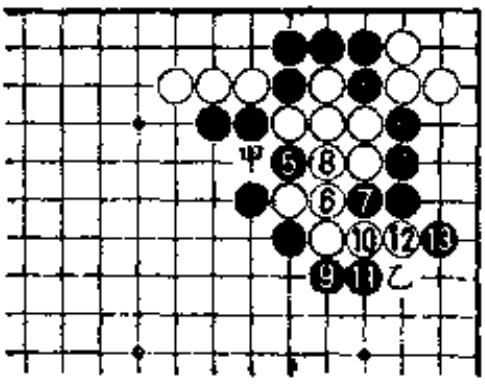

图 6

图6（征子） 黑 5、白 6 后，黑 7 打吃是漂亮的手筋。白 8 后到黑13止，形成追征。若白甲位提，则黑乙位打吃，成接不归形。

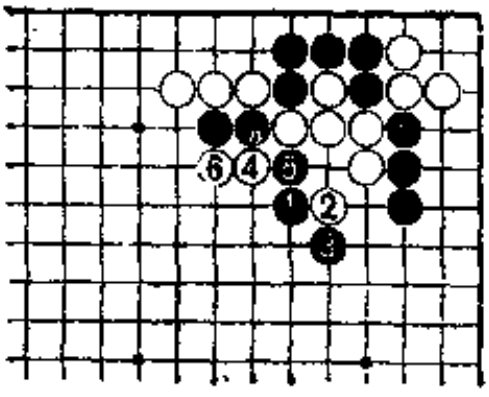

图 7

图7（失败） 黑 1 罩，虽好象在攻白，但白 2、黑 3 后，因白 4 能扳出，故不行。若黑 5 断，则白 6 征子。

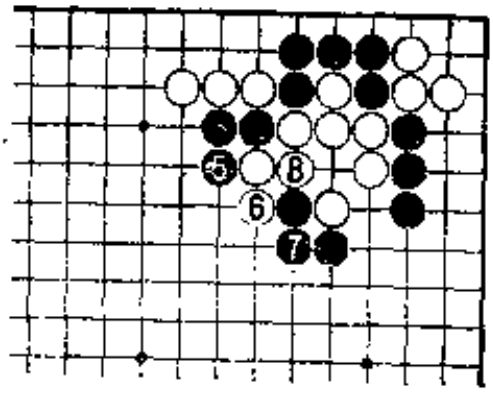

图 8

图8（捉不住） 所以黑 5 只得曲，但白 6 黑 7 后，白 8 能接。

由于上边的黑只有四口气，故这是绝望的。

第26题（黑先）

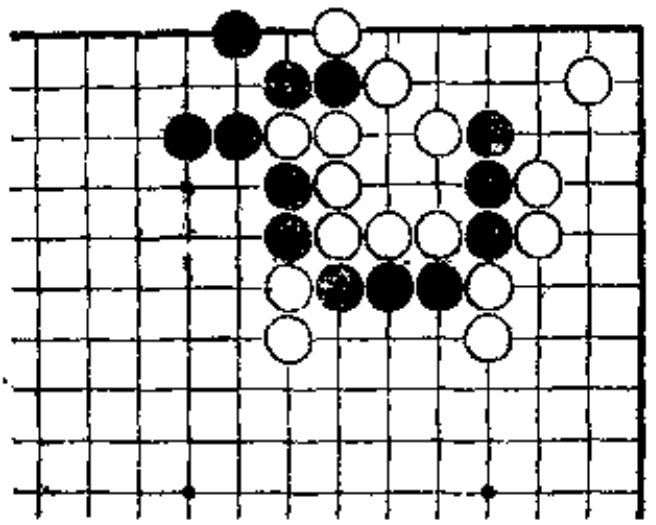

两处黑三子都被包围在白阵中，而且都只有三口气。如何利用这三口气和白的不入子走出好棋来呢？

解答 利用扑杀技巧，

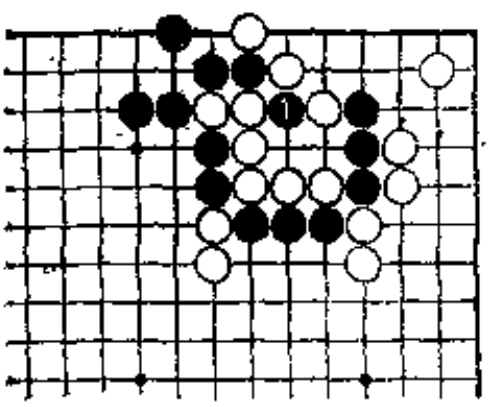

图 1

图1（快手棋） 黑1立即直接攻击白方急所。由于两处的黑气都短，所以若不快就来不及。

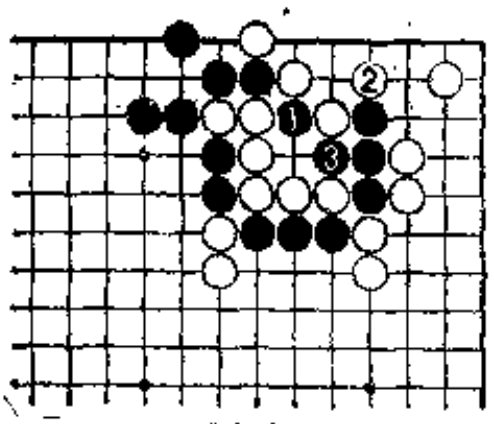

图 2

图2（倒扑） 黑1扑时白若认为没有关系而在白2扳的活，则黑3冲成倒扑形，黑棋恰好多一口气。

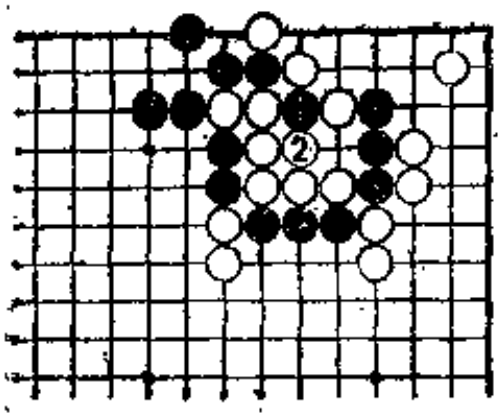

图 3

图3（提） 由图2知，黑1扑时，白2只能提。

这样白棋就等于紧了自己一口气，以后就简单了。

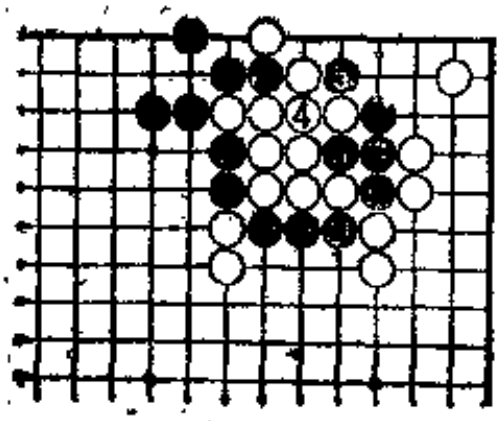

图 4

图4（征子） 黑3打、白4接时，黑5再打，将白征吃。在紧气对杀中要紧的是想法长自己的气或紧对方的气制造一手胜，千万不能走废棋。

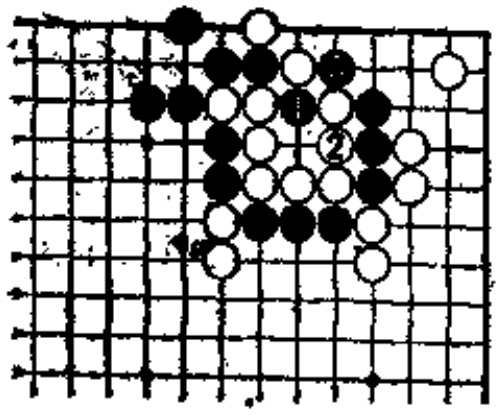

图 5

图5（倒扑） 黑1扑时若白2连，则黑3打吃，成倒扑形。也就是说，无论怎么走白都难以从黑棋的手筋下逃脱。

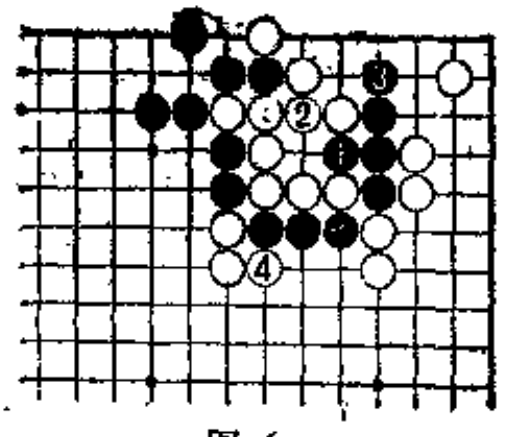

图 6

图6（失败） 黑1单纯紧气，被白2于这个要点接后，白气得以延长。

即使黑3立，白只要于4位曲紧气，形势顿时逆转。

第27题（黑先）

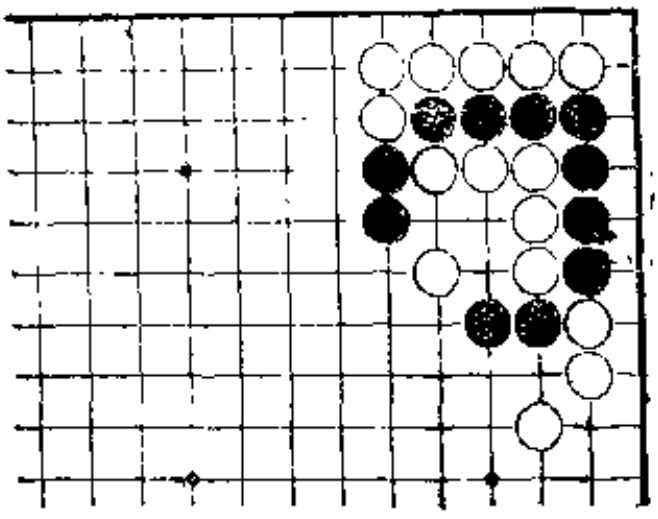

这是一个有趣的形。除枷以外似乎别无它法，但这里有一处甚至可以认为是围棋精髓所在的有趣的要点。

解答 形成枷吃。

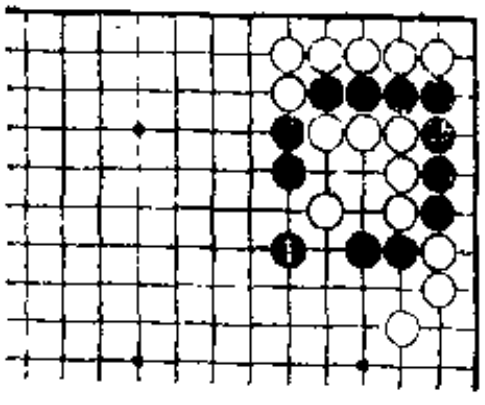

图 1

图1（枷） 首先黑于1位枷，这是可以的。此后产生出玄妙的余味。

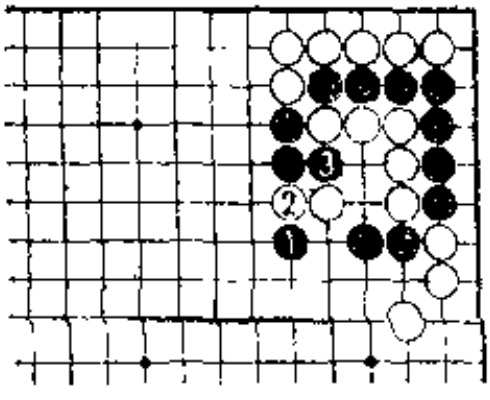

图 2

图2（恰到好处） 黑1时，黑可根据白向那个方向冲出而改变应手。

若白2冲出，则黑3插入，恰到好处。

这是该手筋的关键。

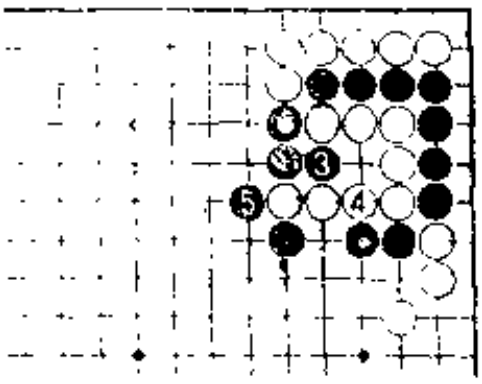

图

图3（漂亮） 黑3插入时，白只能于4位接。黑5挡，白被全部捉住。

这是漂亮的联合作战方法。

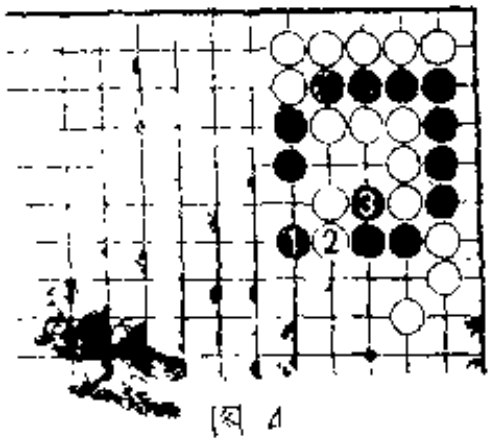

图 4

图4（得意之处） 黑1时，白若从2位冲，则黑3插入。和冲出方向平行地插入是该棋的得意之处，这里隐藏着不紧自身气的秘密。

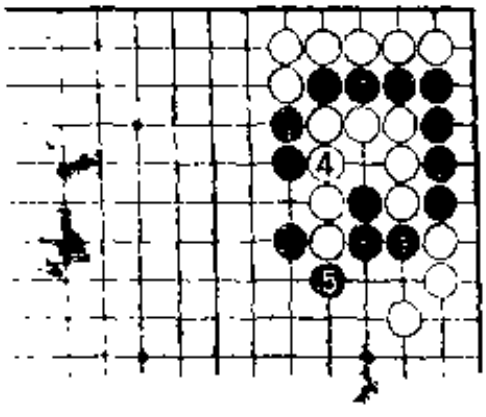

图 5

图5（挡住） 白4只能接，黑5将白挡住，在白即将出线的地方将白抓住。

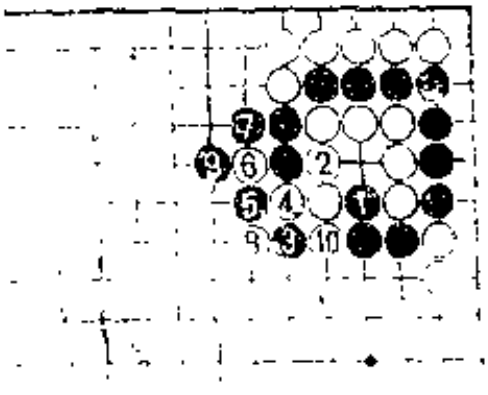

图 6

图6（失败） 如果黑1冲，白2接当然，这时黑3就枷不住了。白6以下虽显俗气，但到白10止，白拼命冲出，得以逃脱。

第28题（黑先）

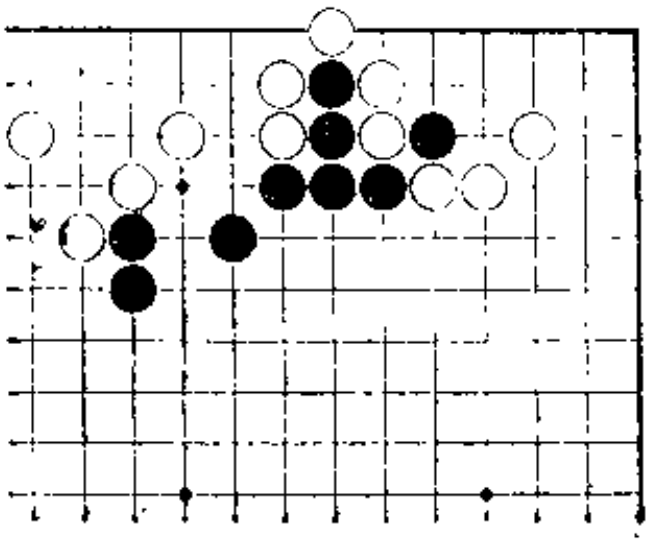

这是什么形呢？

白棋显然不好，不过看起来象吃接不归的形，结果却是征子。

解答 形成征子。

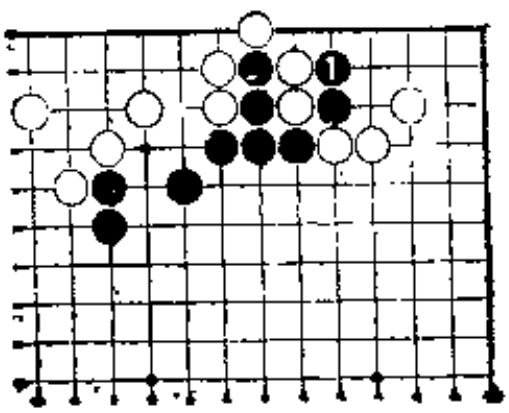

图 1

图1（打吃） 黑1打吃，从这里开始组成吃接不归和征子。

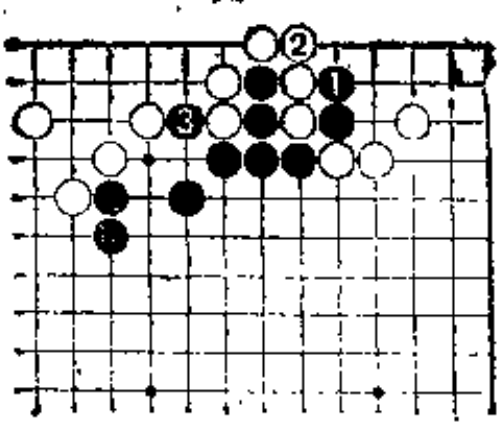

图 2

图2（顺序） 黑1时，白2绝对接。在这里黑3扳挖是好顺序。

这样的形，顺序极为关键。

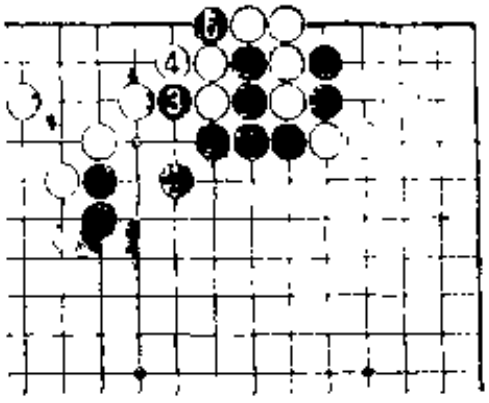

图 3

图3（扑） 白4挡也是当然之着。但此时黑5突然扑呀。若将扳入的黑3接回家的话，那就没有戏唱了，此子是做为弃子而下的。

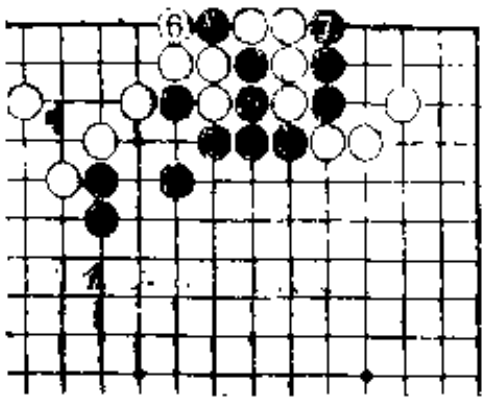

图 4

图4（妙趣） 白6提当然。黑7打，让白棋接上。到此为止，已能显出手筋的妙趣。

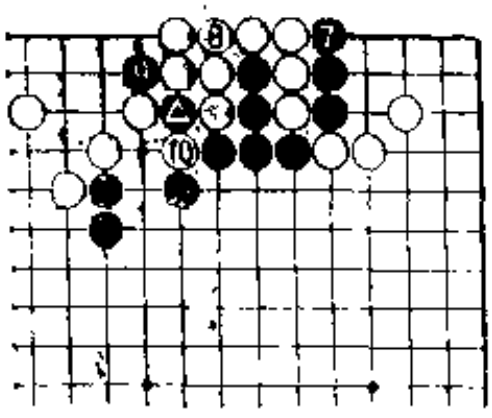

图 5

图5（弃子） 黑7打白8接时，黑9断，决定弃去▲子。

白10提。

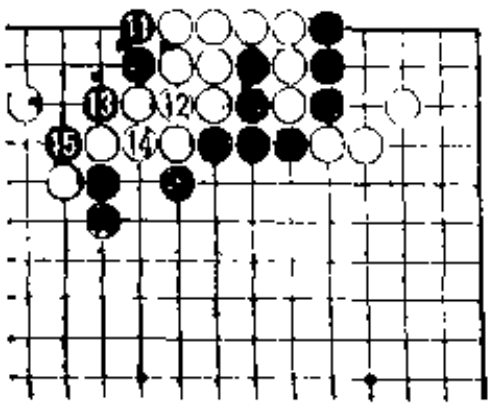

图 6

图6（征子） 黑11从背后打吃让白12接，黑13、15恰好形成征子。

之所以讲此形是从吃接不归到征子的合作，那是因为在白形急所处的黑子被提掉后，漏洞百出。

第29题（黑先）

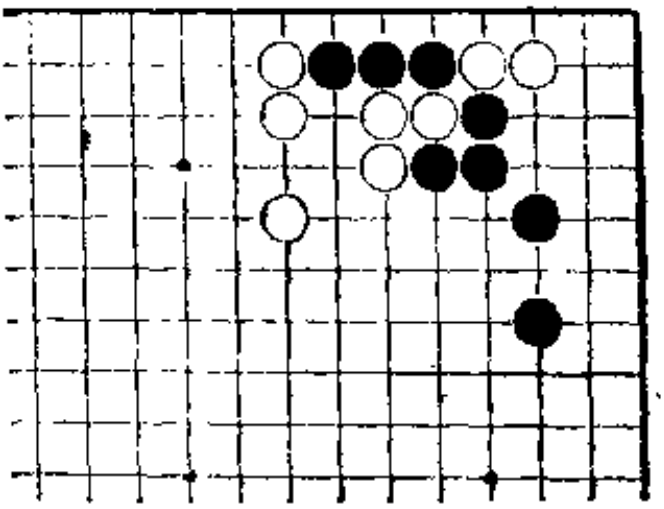

此形中白二子和黑三子紧气对杀，按一般走法是胜不了的，所以无论如何要在角上走出手筋。

解答 形成“石塔兜吃”。

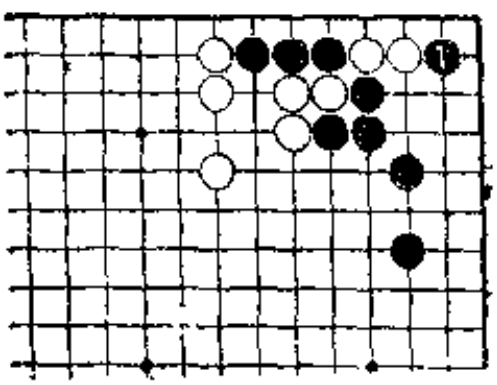

图 1

图1（顶） 黑1迎头顶，虽是出自绝对不能让白棋长气的考虑，但如果没有续手是不能这样走的。

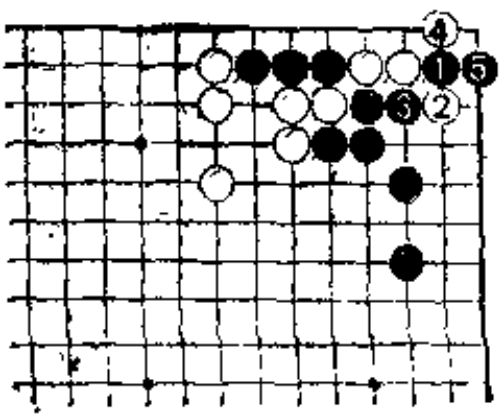

图 2

图2（弃二子） 黑1时白2只能扳，黑3断后黑5立舍弃二子，是弃子的手筋。

以后的下法已经清楚。

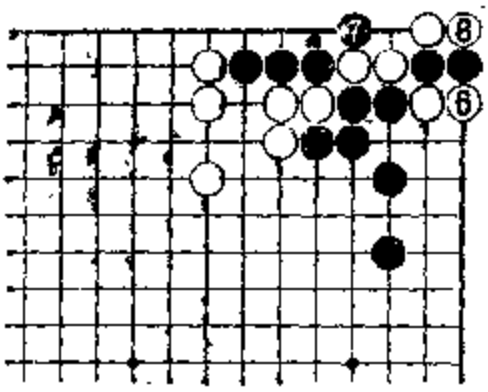

图 3

图3（石塔兜吃） 接下去白6吃，黑7打吃让白8提。前面已经讲过，这是“石塔兜吃”的应用。

这种形在实战中有时会出现。

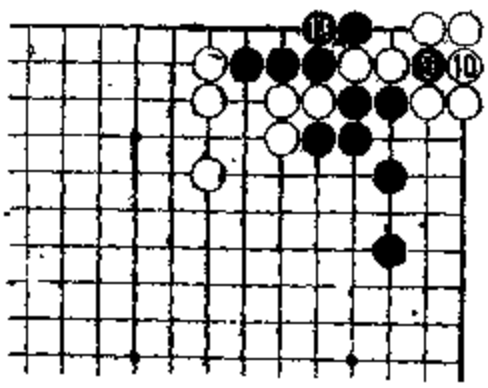

图 4

图4（决胜点） 以后，黑9扑，白10提，黑11将根部接上是决胜点，是最后的加工。

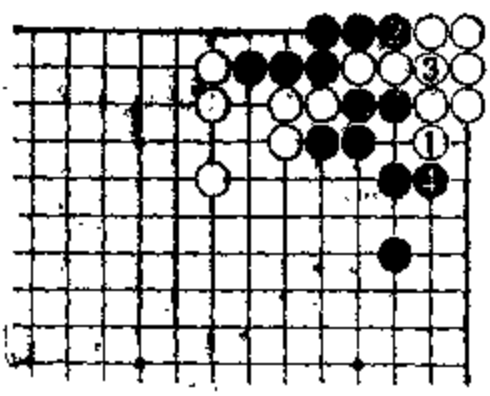

图 5

图5（胜） 白即使于1位曲气也长不了，黑2打吃，让白3接，黑4挡住。

显然，黑多一气胜。

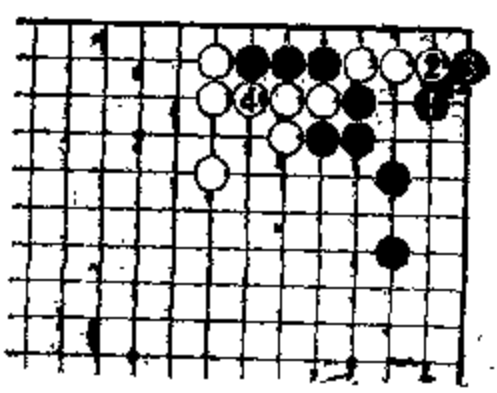

图 6

图6（失败） 黑1跳松。白2时黑即使于3位扳，白4紧气后，就可看出黑差一口气。知不知道手筋，天差地别。

第30题（黑先）

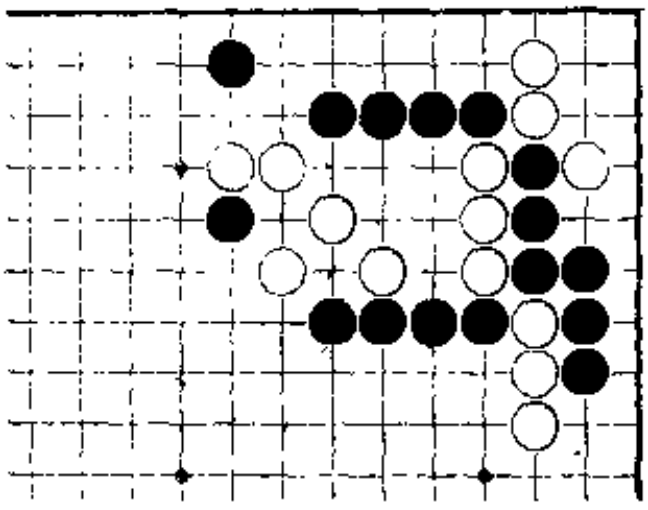

白的原形是“仙鹤伏窝”。黑能否在此形上手出手筋，就看本领了。

解答 形成扑杀。

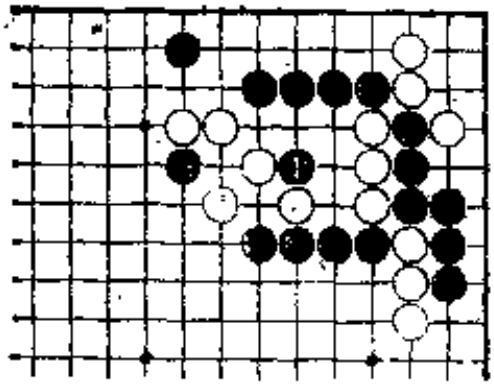

图 1

图1（挤靠） 黑1的挤靠是急所，白形因“仙鹤伏窝”而崩溃。

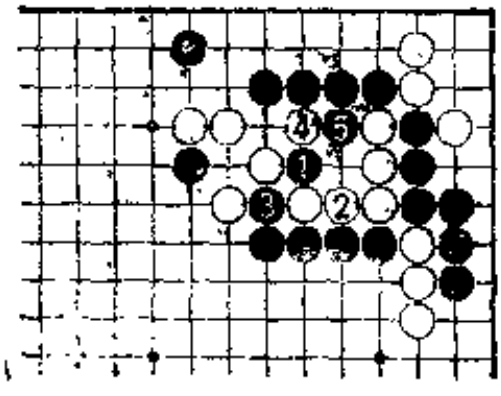

图 2

图2（倒扑） 黑1时若白2接，则很简单，黑3断，经白4黑5，成倒扑形。

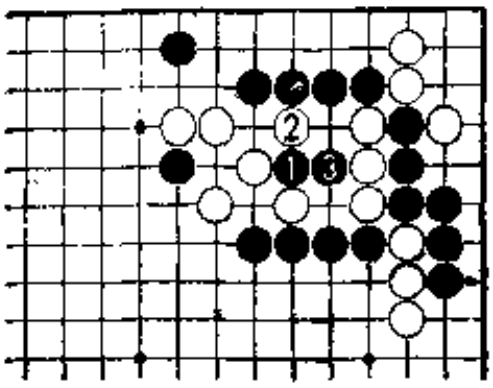

图 3

图3（长）　黑1时若白2打吃，黑3则长。

如果不理解它的意义，就不能解决这个问题。它的目的在于利用弃子创造手筋。

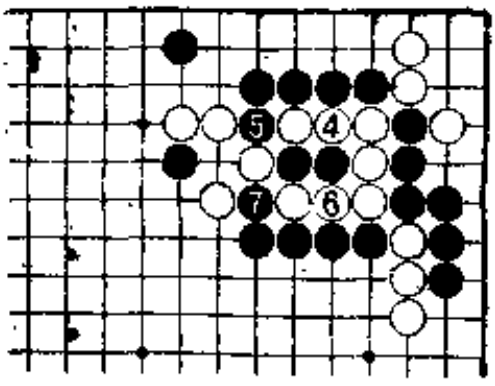

图 4

图4（弃子）　接着，白4若连，则黑5断，黑二子必须舍弃。这样白6只好提，黑7挤。

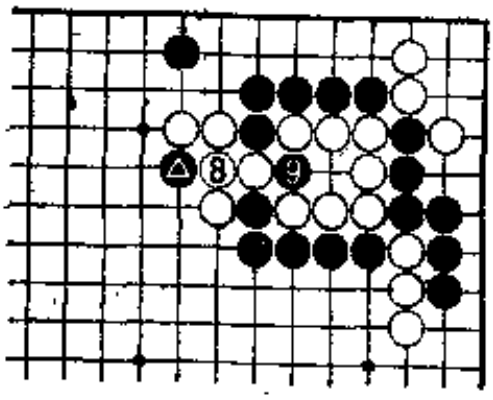

图 5

图5（倒扑）　这时▲产生了作用，白8只得接，黑9扑杀。

此形形成倒扑已难避免，三块黑棋得以全部连逼。

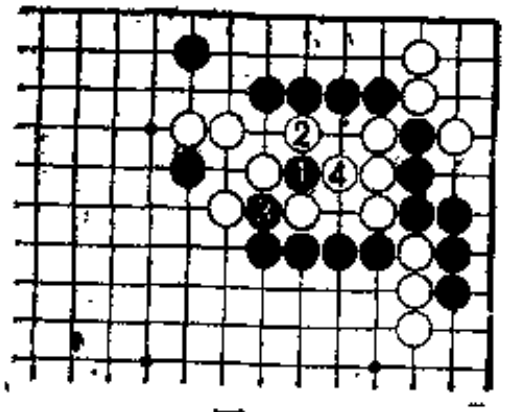

图 6

图6（失败）　黑1正确，但白2时黑若3位挤，则打乱了原来计划。这样，被白4提一子后一无所获。

第31题（黑先）

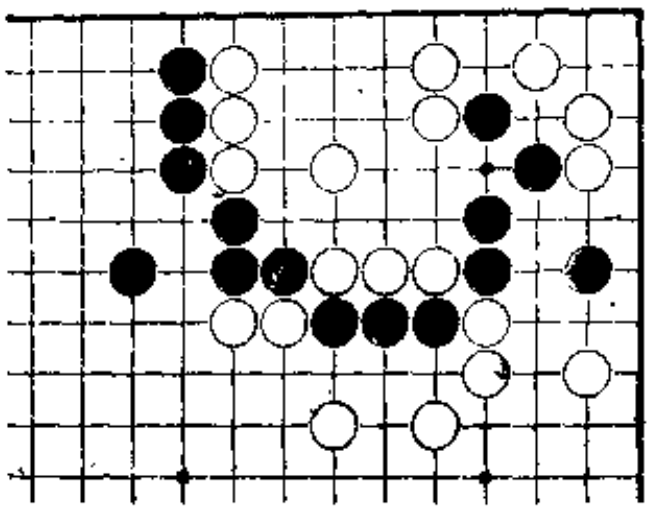

黑棋虽显得零乱，但白棋棋形也不整。黑有三口气，在此期间要将白的棋筋子吃掉。

解答 形成扑杀。

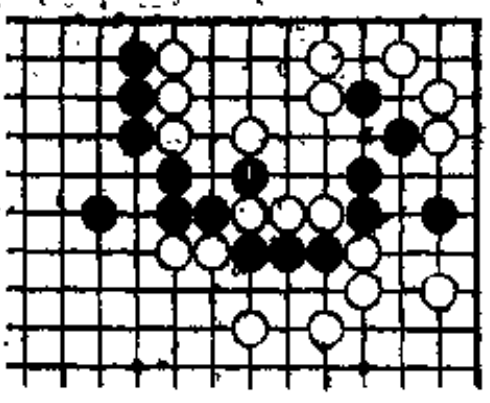

图 1

图1（扳挖） 从黑 1 的扳挖入手，如果精通手筋，就会感到胜利在望了。

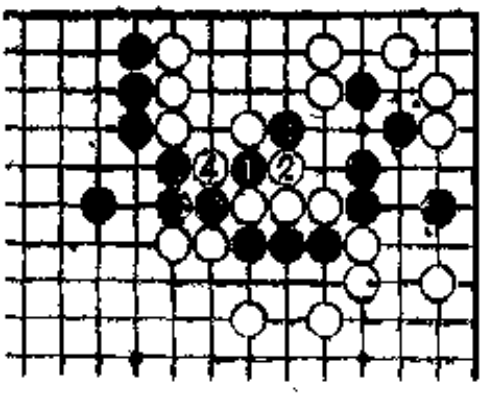

图 2

图2（当然） 黑 1 时白 2 挡当然，黑 3 断打亦然，白 4 提也当然。

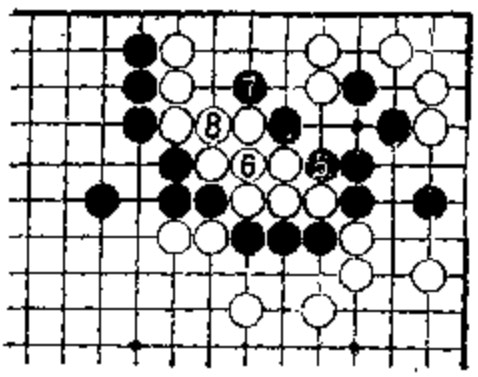

图 3

图3（要点） 接着，黑5打、白6粘后，黑7的打是令人心情舒畅的一手棋，且为要点。

黑虽有两处断点，但来不及接上，要一口气追下去。

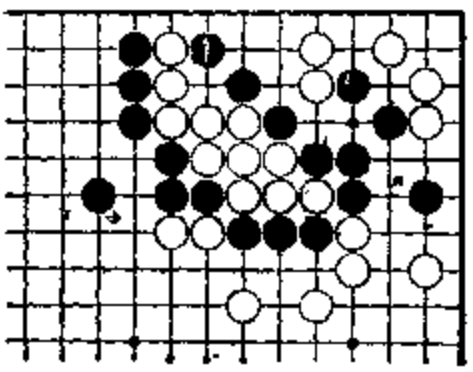

图 4

图4（胜负手） 黑1尖靠是紧紧追击白的胜负手。

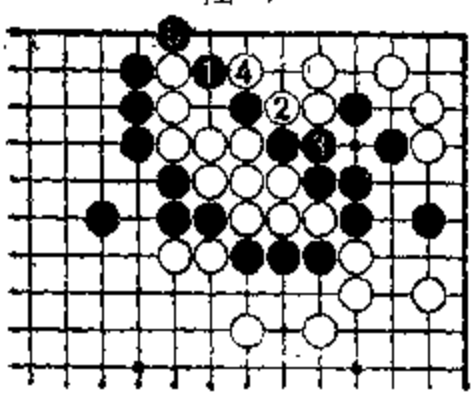

图 5

图5（倒扑） 之所以讲黑1是胜负手，从以后的结果已能看清：白2若断，黑3则接，白4打时，黑5反打，有一个倒扑的妙手。

确实是个极为漂亮的结局。

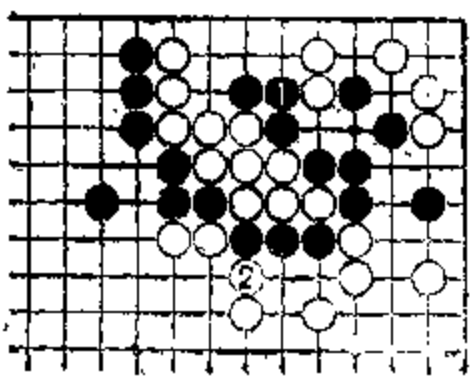

图 6

图6（失败） 已将白棋逼到了尽头，却因担心断点而在1位接，这是极大的失误。忘记了白2一手棋就可导致黑棋的失败，真可惜！

第32题（黑先）

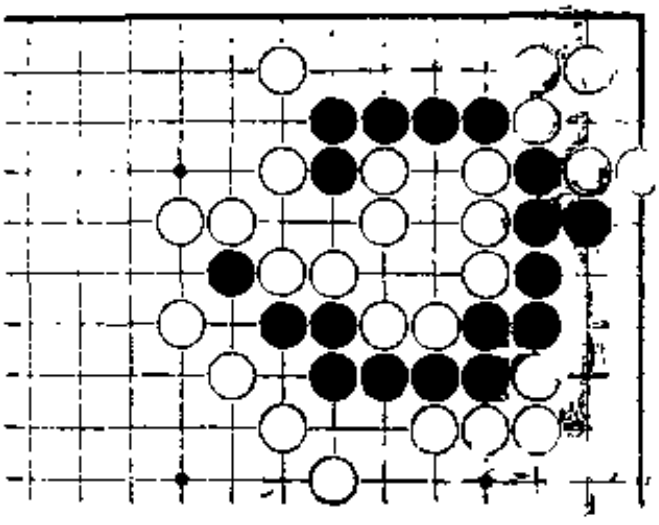

虽是大块黑棋，但身分二处且无眼，若能吃掉白棋的儿子棋筋当然很好，关键是要掌握好行棋的顺序。

解答 形成扑杀。

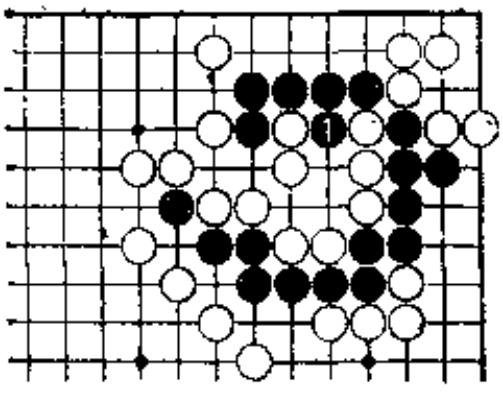

图 1

图1（冲） 此形的关键在于掌握行棋的顺序。

首先，黑1冲。因棋筋是白三子，只要能吃掉这三子，上下黑棋就能通连。

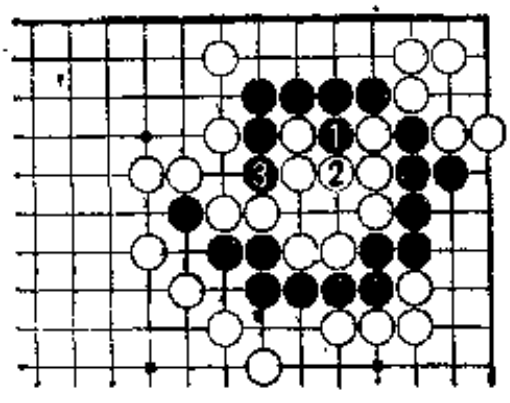

图 2

图2（顺序） 黑1冲白2只好接，此时再走黑3是顺序。

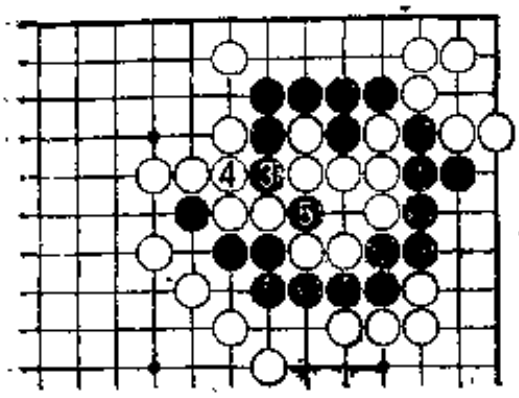

图 3

图3（倒扑） 黑3刺断白4只能接，这时白棋就露出了缺陷。黑5扑后，白棋被吃，黑全部连通。

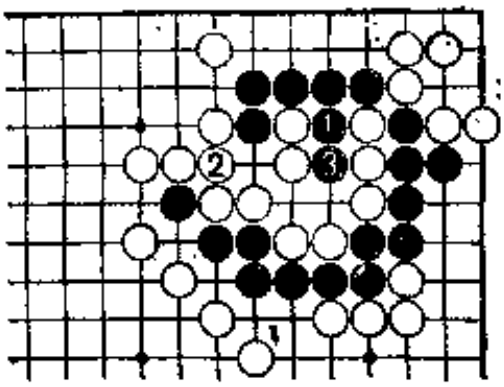

图 4

图4（理由） 为什么非要从黑1的冲开始下呢？因为黑1是急先手，如若不理黑3再冲、白三子接不归。

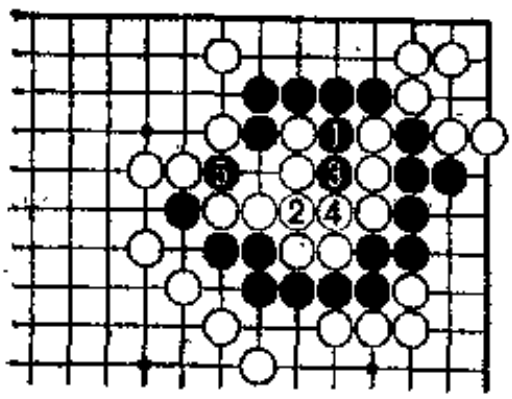

图 5

图5（倒扑） 另一个理由是：如若白2补上此处的缺陷，黑可于3位打吃，白4若接，则黑5扑，收获很大。

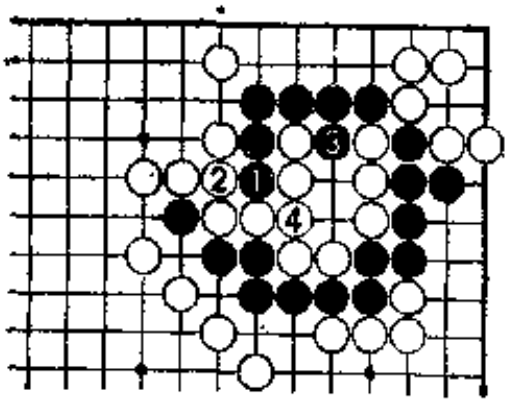

图 6

图6（失败） 黑不能先1位刺，一旦让白2接上，黑3的冲就毫无意义。

白4接上黑就失去了杀手。

第33题（黑先）

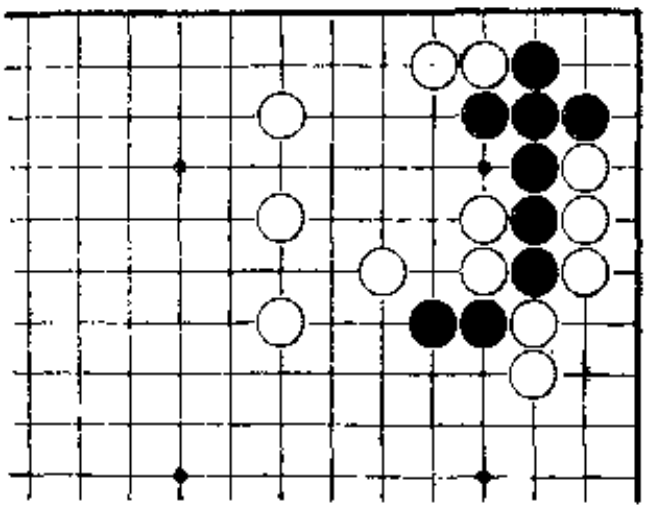

角上的黑棋没活。活的条件是做两个眼，或与中央两子联络。本题起手至关重要。

解答 利用“天狗顶”。

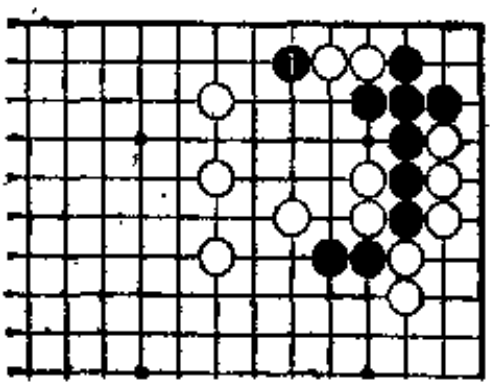

图 1

图1（顶） 黑1是称为天狗顶的手筋。

黑1顶时，白有如下应手：

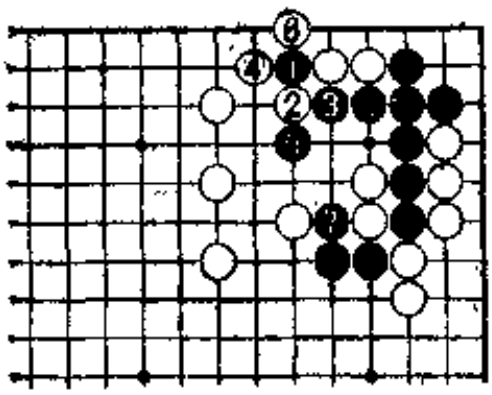

图 2

图2（提） 黑1顶时，白若2位扳，黑3则断。

白4吃，黑5反吃，白6提后黑7冲下，此两子被吃的话，黑棋角上和中央连上。

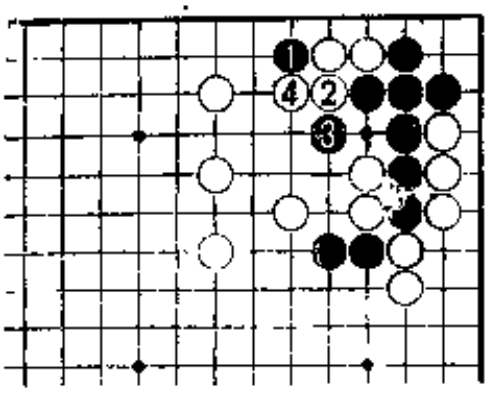

图 3

图3（同样） 黑1时若白2冲，黑3则迎头顶住，白4只能曲。只要能走到黑3，白两子跑不掉，就达到目的了。

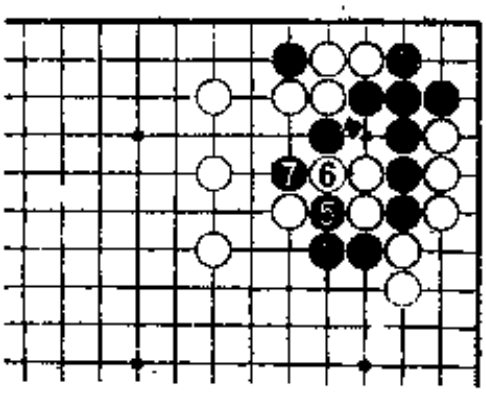

图 4

图4（提） 接着黑5冲、白6时黑7挡住，吃掉白三子。黑棋已能向中央发展了。

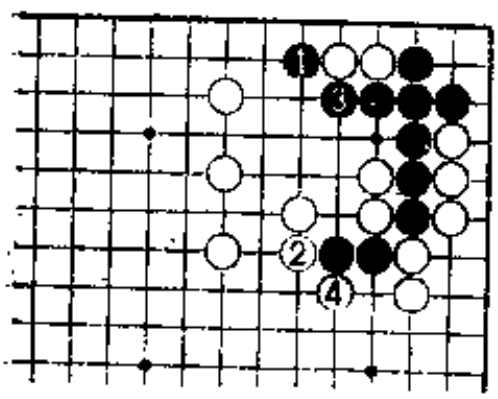

图 5

图5（实战） 如果黑1顶时白2不应这边，而去吃中央的黑子（实战就会这样下），黑3封住白两子后虽能活，但白4提二子后很厚实。当然，实战和局部死活是不同的。

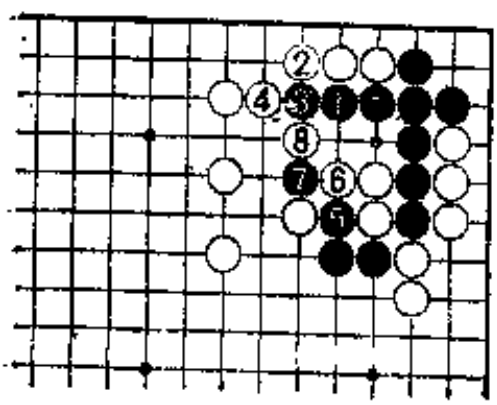

图 6

图6（失败） 黑1、3压是失败的，这两手棋是白费力气、毫不起作用的。

即使黑5冲、7断，也因有白8而达不到目的。

第34题（黑先）

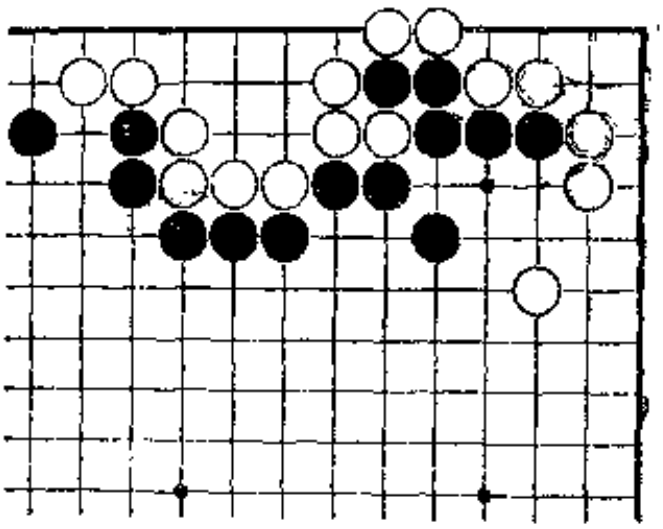

乍一看，白形好象已没问题，但实际上却有很多缺陷。黑棋有什么样的手筋可以攻白呢？

解答 形成吃接不归。

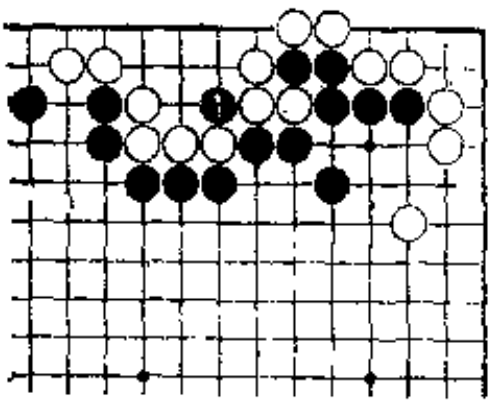

图 1

图1（断） 黑1断是出发点。在这样的形中，手筋是和断分不开的。

黑1断是谋求吃接不归的急所。

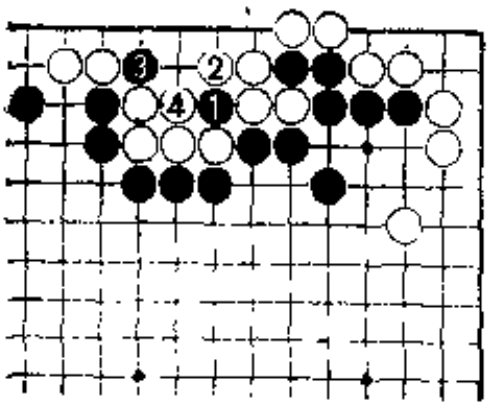

图 2

图2（断） 黑1断时白2打吃是为了防吃接不归。然而，黑3又于另一点断，白4只有提。

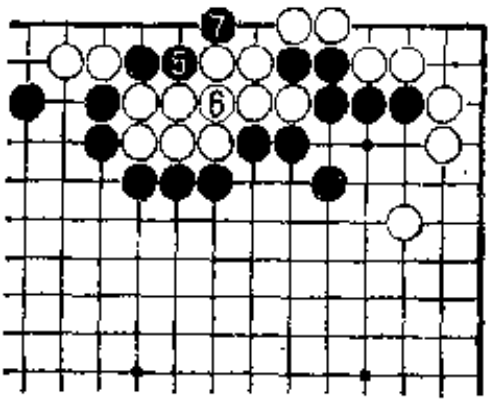

图 3

图3（吃接不归） 接下去，黑5打吃，白6若接，黑7吃接不归，简单地就可以得手。因此，白必须考虑其他的应手。

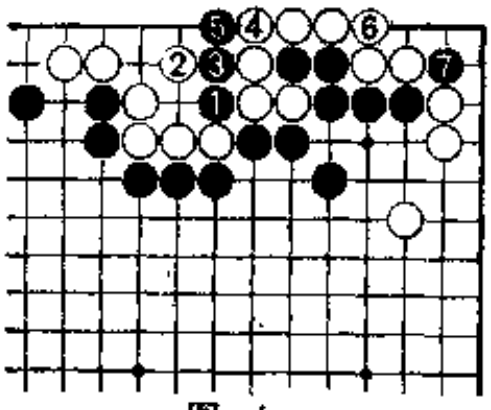

图 4

图4（严重） 黑1时若白2虎防断的话，则黑3、5打吃，白6接黑7断，全歼白，真是自寻烦恼。这样的结果更加严重。

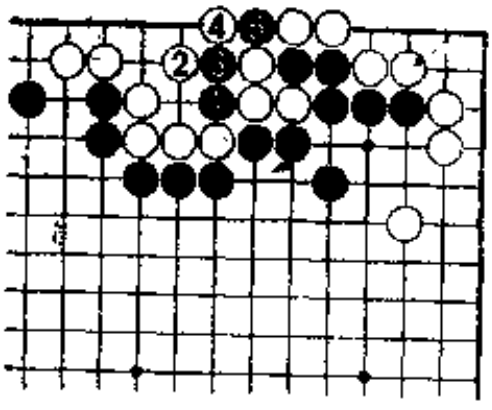

图 5

图5（最佳应手） 黑1时白2虎。实战中黑3吃白4不会接，而走本形的渡过进行顽强地奋战。

这样虽牺牲三子，但已将损失控制在最小的限度。白6可反提一子接通。

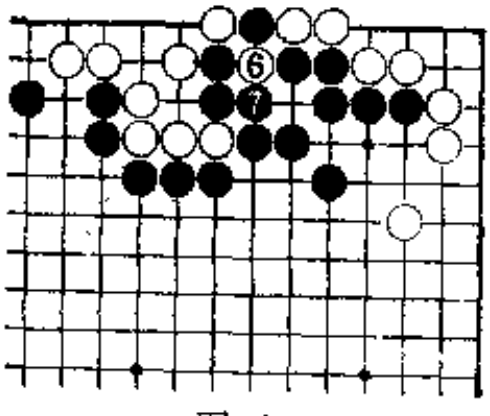

图 6

图6（压低） 白6反吃后，黑7再打、白8接。白尽管被压得很低，但无碍大局。

这是实战和局部死活问题的不同之处。

第35题（黑先）

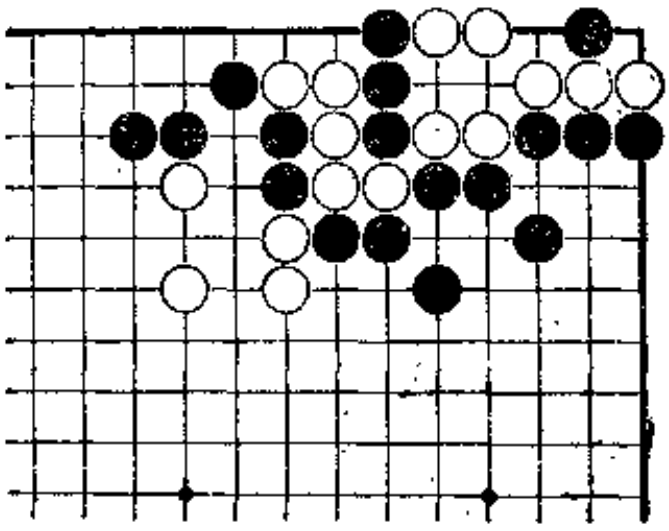

吃白五子轻而易举，然而仅仅如此不能令人满意，希望连角上的白棋都吃掉。

解答 利用倒扑。

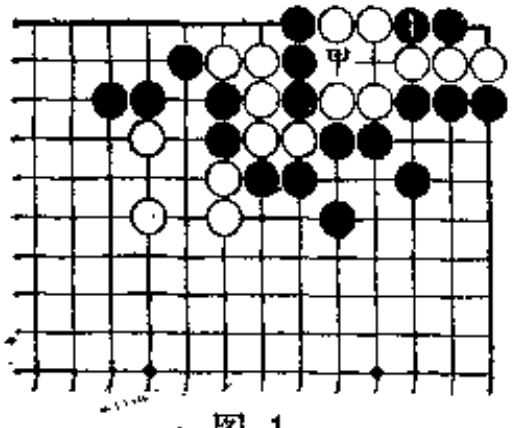

图 1

图1（挤） 黑1不讲情面地往里面多填一子，是利用倒扑的手筋，目的在于不让白走甲位。

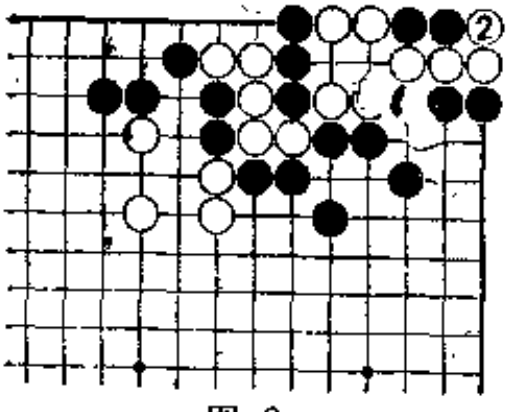

图 2

图2（提） 白2只得提，因为如果弃面不顾，连角上都得死掉。但是黑棋有毫不放松追击的手段。

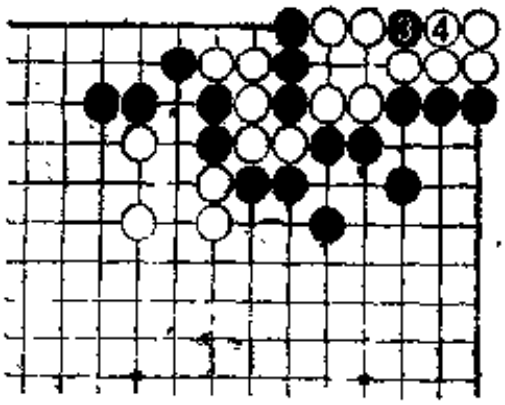

图 3

图3（扑） 黑3再次不留情面地扑入，因为此点是急所。

白4再提一手。

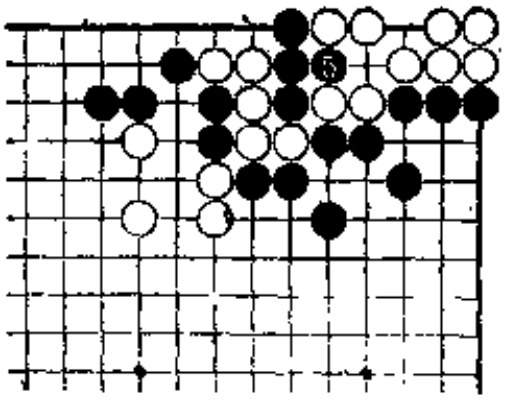

图 4

图4（全死） 黑5已是近似厚颜无耻的一手棋了，可以讲精到了极点。正如图中所示，此着令白束手待毙，这是手筋的胜利，白全死。

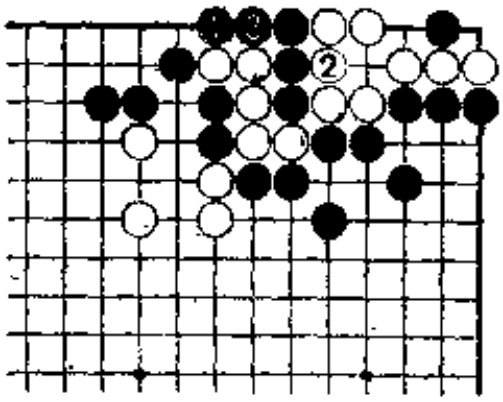

图 5

图5（失败） 黑1立即吃五子，是再笨不过的了。

白2后角上已活。

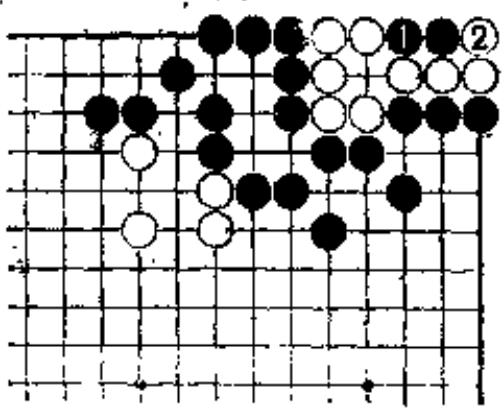

图 6

图6（马后炮） 此时已来不及了，即使再走黑1，也会被白2提掉，成为马后炮，甚至连一点波浪都掀不起来。

手筋要在对方有缺陷的时候走。

第36题（黑先）

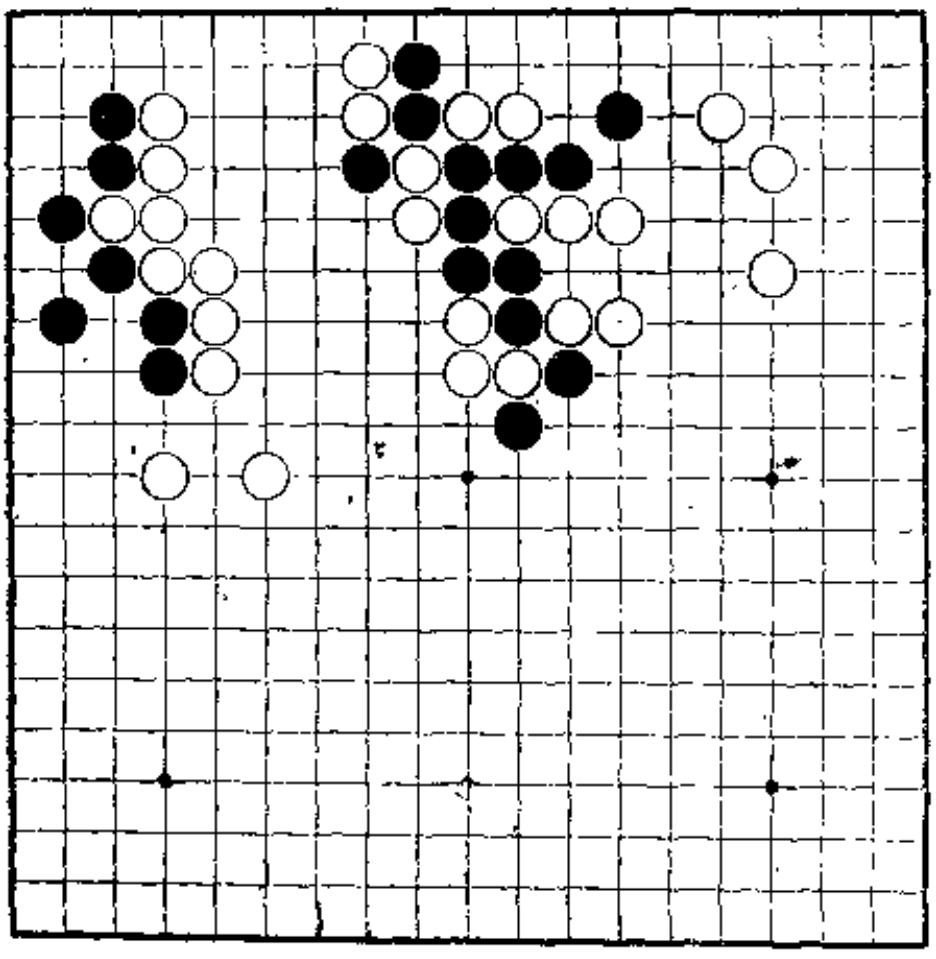

上边的黑棋处在危急关头，如何摆脱困境？这个问题不是很简单的。

解答 找到左右生威的手筋。

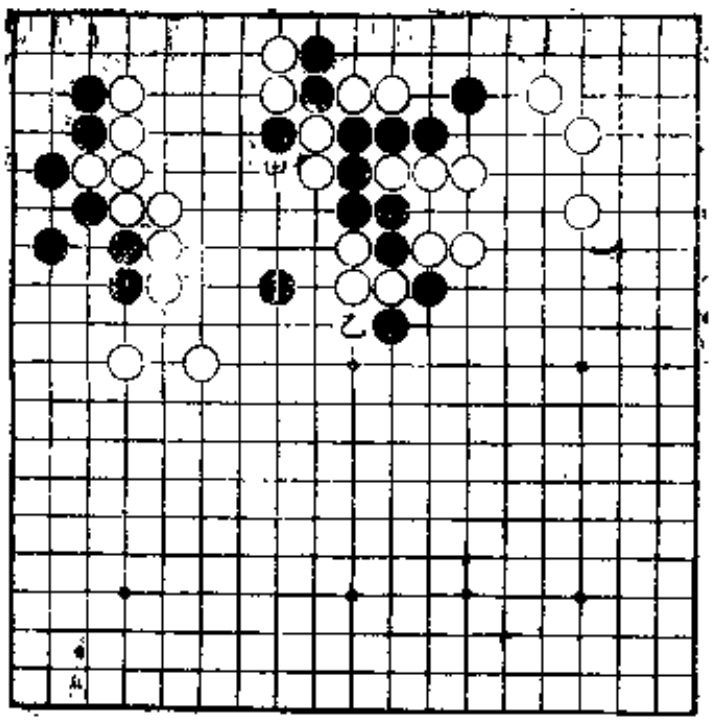

图 1

图1（无与伦比的妙手）　黑1是无与伦比的妙手，是包含有黑甲位征和乙位压左右生威的手筋。

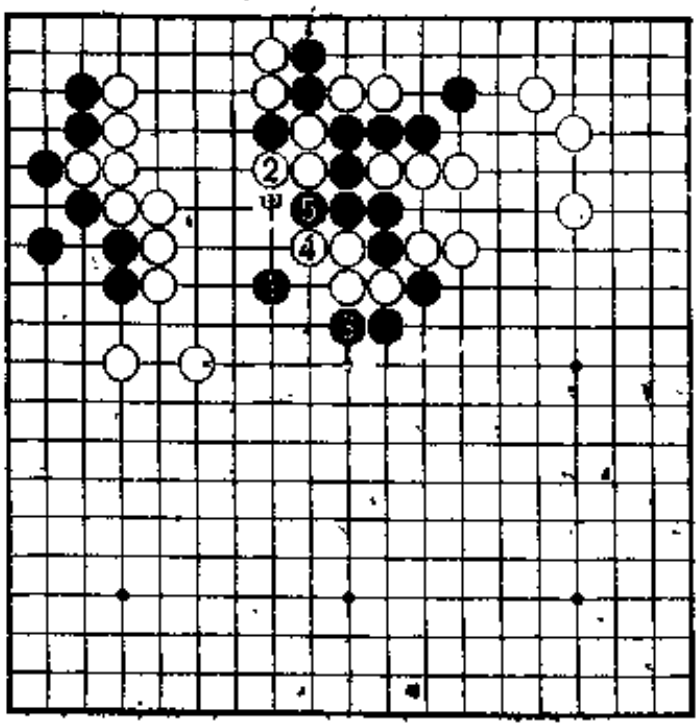

图 2

图2（逃不脱）　白试于2位防止简单地被征子。黑3压后，白三子活动不了。若白4曲则黑5冲，由于黑走甲位是先手，所以白逃不掉。

日本棋圣小林光一简介

小林光一作为日本围棋界超一流棋士，早已为我国围棋界所熟知。他在1983年访华比赛中七战七胜；在第一届中日围棋擂台赛中，连下六城，后虽负于我国主将聂卫平，但影响超出了围棋界。

小林光一出生于日本北海道旭川市，今年34岁，从小学三年级开始学习下围棋，小学毕业后即赴东京拜已故名棋手木谷实九段为师学艺。经名师悉心指导和自己刻苦钻研，进步神速，15岁就晋升为八段，七十年代初已跻身于一流棋手行列。19岁战胜赵治勋获第四次新锐淘汰赛冠军，同年又获第十六届首相杯冠军；20岁战胜藤泽朋斋获第五次快棋选手赛冠军；21岁获第十八届首相杯冠军；22岁战胜加藤正夫获第七次新锐淘汰赛冠军；23岁获第一届新人王战冠军；1979年晋升为九段。1984年以来，他先后在日本的重大围棋比赛中夺取桂冠——名人、十段、天元等头衔，使日本围棋进入"现代三强时代"。（另两强为赵治勋和武宫正树。）去年3月在日本规格最高的棋圣战决赛中，以4：2的战绩击败了威震日本多年曾为"五冠王"的赵治勋，从而成为日本围棋界的第一高手。

小林光一素有日本围棋界"第一位学者"的美称，以冷静思考的棋路、快速而果断地判断棋局的风格称誉棋坛。目前，日本已形成一个研究"小林流"的热潮。

[General Information]
书名=围棋吃子技巧
作者=
页数=217
SS号=11124899
出版日期=