PEMERINTAH KOTA MAGELANG
SEKRETARIAT DAERAH
Jalan Jenderal Sarwo Edhie Wibowo Nomor 2 Magelang Kode Pos 56101 PO BOX : 177
Telepon (0293) 363695 Faximile (0293) 364910 Laman https://magelangkota.go.id/

Yth. 1. Camat se-Kota Magelang;
2. Lurah se-Kota Magelang.

di
Magelang

SURAT EDARAN
NOMOR 000.7.1/855/410 TAHUN 2025
TENTANG
PETUNJUK TEKNIS PELAKSANAAN MUSRENBANG RKPD TAHUN 2027

Dalam rangka penyusunan Rencana Kerja Pemerintah Daerah (RKPD) Kota Magelang Tahun 2027 sebagaimana Undang-Undang Nomor 25 Tahun 2004 tentang Sistem Perencanaan Pembangunan Nasional, dan Peraturan Menteri Dalam Negeri Nomor 86 Tahun 2017 tentang Tata Cara Perencanaan, Pengendalian dan Evaluasi Pembangunan Daerah, Tata Cara Evaluasi Rancangan Peraturan Daerah Tentang Rencana Pembangunan Jangka Panjang Daerah dan Rencana Pembangunan Jangka Menengah Daerah, serta Tata Cara Perubahan Rencana Pembangunan Jangka Panjang Daerah, Rencana Pembangunan Jangka Menengah Daerah, dan Rencana Kerja Pemerintah Daerah, dengan hormat disampaikan hal-hal sebagai berikut:

1. Penyusunan Rencana Kerja Pemerintah Daerah (RKPD) Kota Magelang Tahun 2027 dilakukan mulai akhir tahun 2025, dan merupakan penjabaran dari RPJMD yang memuat rancangan kerangka ekonomi daerah, prioritas pembangunan daerah, serta rencana kerja dan pendanaan untuk jangka waktu 1 (satu) tahun yang disusun dengan berpedoman pada Rencana Kerja Pemerintah dan program strategis nasional yang ditetapkan oleh Pemerintah Pusat, serta Rencana Kerja Pemerintah Daerah Provinsi Jawa Tengah dan Rencana Pembangunan Jangka Menengah Daerah Kota Magelang Tahun 2025-2029.
2. Sesuai dengan Peraturan Daerah Kota Magelang Nomor 2 tahun 2025 tentang RPJMD Kota Magelang Tahun 2025-2029, Pembangunan Daerah Tahun 2027, yang merupakan tahun kedua RPJMD Kota Magelang Tahun 2025-2029 dengan tema **'Penguatan Sumber Daya Manusia dan Daya Saing Ekonomi Kota Magelang yg Inklusif, dan difokuskan pada :**
   a. Peningkatan kinerja pembangunan untuk meningkatkan kontribusi PDRB sektor perdagangan dan jasa
   b. Peningkatan kinerja pembangunan untuk meningkatkan daya saing ekonomi dan pembangunan sumber daya manusia
   c. Peningkatan kinerja pembangunan untuk peningkatan kesempatan kerja dan menurunnya ketimpangan
   d. Peningkatan kinerja pembangunan untuk terwujudnya kondusifitas daerah berbasis harmoni sosial.
   e. Peningkatan kinerja pembangunan untuk terwujudnya kualitas infrastruktur yang inklusif dan berkelanjutan
   f. Peningkatan kinerja pembangunan untuk terwujudnya ketahanan daerah, ketahanan pangan, dan lingkungan hidup yang berkualitas
   g. Peningkatan kinerja Pembangunan untuk terwujudnya reformasi birokrasi dan pelayanan publik yang berintegritas, efektif, inklusif dan berkelanjutan

Dokumen ini telah ditandatangani secara elektronik menggunakan sertifikat elektronik
yang diterbitkan oleh Balai Besar Sertifikasi Elektronik (BSrE), Badan Siber dan Sandi Negara (BSSN).

3. **RKPD Kota Magelang Tahun 2027 memuat** rencana kerja dan pendanaan, termasuk rincian aktivitas beserta alokasi anggaran untuk pelaksanaan program Pemberdayaan Masyarakat dan Infrastruktur yang diusulkan dalam **Rencana Kerja RT Tahun 2027**, dan dibahas melalui mekanisme Musyawarah Perencanaan Pembangunan (Musrenbang) tingkat RT-RW, kelurahan, kecamatan, dan kota.
4. Musrenbang RKPD Kota Magelang Tahun 2027 bertujuan untuk membahas rancangan RKPD dalam rangka:
   a. menyepakati permasalahan pembangunan daerah;
   b. menyepakati prioritas pembangunan daerah;
   c. menyepakati program, kegiatan, pagu indikatif, indikator dan target kinerja serta lokasi;
   d. penyelarasan program dan kegiatan pembangunan daerah dengan sasaran dan prioritas pembangunan provinsi; dan
   e. klarifikasi program dan kegiatan dan kegiatan kelurahan yang merupakan kewenangan kota dengan program dan kegiatan dalam Renja RT yang diusulkan berdasarkan hasil Musrenbang Kecamatan.
5. Usulan prioritas dalam Musrenbang harus memperhatikan:
   a. Tema, arah kebijakan, dan fokus prioritas pembangunan Tahun 2027;
   b. Batasan kriteria perangkat daerah;
6. Rangkaian kegiatan Musrenbang RKPD Kota Magelang Tahun 2027 meliputi Musrenbang RT, pra Musrenbang Kelurahan (Musrenbangkel), Musrenbangkel, Musrenbang Kecamatan (Musrenbangcam), Musrenbang Kota.
7. Agar dapat diselenggarakan tepat waktu sesuai ketentuan, maka pentahapan Musrenbang RKPD Kota Magelang Tahun 2027 dilaksanakan sebagai berikut:
   a. Update Data Profil RT dilaksanakan oleh RT paling lambat **minggu ke dua** bulan November 2025, di bawah koordinasi DPMP4KB Kota Magelang;
   b. Update profil RT dilakukan dengan menggunakan sistem informasi dan didampingi oleh Fasilitator. Ketentuan tentang Petunjuk Teknis tentang Sistem Informasi Profil RT-Renja RT diatur secara terpisah dari SE ini;
   c. Musrenbang RT diselenggarakan paling lambat **minggu ke dua bulan Desember 2025;**
   d. Pra Musrenbang Kelurahan diselenggarakan paling lambat **minggu ke dua bulan Januari 2026;**
   e. Musrenbang Kelurahan diselenggarakan paling lambat **minggu ke dua bulan Februari 2026**;
   f. Musrenbang Kecamatan diselenggarakan **paling lambat minggu ke tiga bulan Februari 2026**;
   g. Musrenbang Kota diselenggarakan **paling lambat minggu ke empat bulan Maret Tahun 2026**;
8. Dalam Musrenbang RT menghasilkan usulan Renja RT yang berupa Usulan masyarakat terkait **Program pemberdayaan masyarakat dan pembangunan infrastruktur** (Prodamai) disusun dalam dokumen Renja Tahun 2027, untuk masing masing RT, dengan alokasi anggaran sebesar Rp 50.000.000.
9. Selain itu dalam Musrenbang RT juga menghasilkan usulan calon penerima program Sahabat Usaha yang secara ketentuan di bawah koordinasi Ketua RW dan akan diatur selanjutnya dalam Surat Edaran yang terpisah dari Surat Edaran ini.
10. Ketentuan lebih lanjut mengenai pelaksanaan Musrenbang beserta kelengkapan administrasi yang harus dipenuhi termuat dalam Petunjuk Teknis Pelaksanaan Musyawarah Perencanaan Pembangunan (Musrenbang) Rencana Kerja Pemerintah

Dokumen ini telah ditandatangani secara elektronik menggunakan sertifikat elektronik
yang diterbitkan oleh Balai Besar Sertifikasi Elektronik (BSrE), Badan Siber dan Sandi Negara (BSSN).

Daerah (RKPD) Kota Magelang Tahun 2027, sebagai bagian yang tidak terpisahkan dari surat edaran ini.

11. Untuk selanjutnya mengingat mendesaknya waktu pelaksanaan Musrenbang RKPD Kota Magelang Tahun 2027 baik di tingkat Kelurahan dan Kecamatan dan guna memperlancar proses pelaksanaan Musrenbang, maka masing-masing kelurahan di bawah koordinasi kecamatan untuk segera menentukan jadwal Musrenbang dan melaksanakan sesuai ketentuan.

Demikian untuk menjadikan maklum dan dilaksanakan dengan penuh tanggung jawab.

Ditetapkan di Magelang
pada tanggal 14 November 2025

a.n Wali Kota Magelang
Pj. Sekretaris Daerah

LARSITA, S.E, M.Sc., CGCAE.
Pembina Utama Muda
NIP. 196612021990031008

Tembusan:
1. Wali Kota Magelang sebagai laporan;
2. Wakil Wali Kota Magelang sebagai laporan;
3. Ketua DPRD Kota Magelang;
4. Sekretaris Daerah Kota Magelang;
5. Seluruh Kepala OPD di Lingkungan Pemerintah Kota Magelang.

Dokumen ini telah ditandatangani secara elektronik menggunakan sertifikat elektronik
yang diterbitkan oleh Balai Besar Sertifikasi Elektronik (BSrE), Badan Siber dan Sandi Negara (BSSN).

Lampiran I

Surat Edaran Sekretaris Daerah Magelang
Nomor : 000.7.1/855/410
Perihal : Petunjuk Teknis Pelaksanaan Musrenbang RKPD Kota Magelang Tahun 2027

PROSES DAN MEKANISME RENJA RT DALAM MUSRENBANG RKPD KOTA MAGELANG TAHUN 2027

Musyawarah perencanaan pembangunan yang selanjutnya disingkat Musrenbang adalah forum antar pemangku kepentingan dalam rangka menyusun rencana pembangunan daerah. Musrenbang RKPD Kota Magelang Tahun 2027 dilaksanakan secara berjenjang pada tingkat kelurahan, kecamatan dan kota.

I. KETENTUAN UMUM

1. Usulan kegiatan pada Renja RT berpedoman pada Surat Edaran ini dan menyesuaikan dengan batasan kriteria.
2. **Tidak diperkenankan usulan musrenbang non Renja RT untuk kegiatan yang dapat diusulkan dan/atau memenuhi batasan kriteria Renja RT.**
3. Prioritas utama Renja RT Tahun 2027 adalah optimalisasi pemanfaatan potensi wilayah untuk penguatan sumber daya manusia dan daya saing ekonomi yang inklusif, melalui skema penguatan pelayanan dasar dan tematik dengan pendekatan perencanaan berbasis keruangan.
4. Pengembangan Renja RT berbasis tematik dapat bersifat lintas wilayah (lintas RT, lintas RW). Dalam hal ini Ketua RT, Ketua RW, LPM dan tenaga Fasilitator berkewajiban untuk melakukan sinkronisasi antar wilayah agar usulan kegiatan untuk rencana pengembangan tersebut dapat terakomodir termasuk skema penganggaran di masing-masing wilayah.

II. MUSRENBANG RT

1. Musrenbang RT merupakan forum musyawarah warga di tingkat RT untuk membahas dan merumuskan usulan prioritas kegiatan di tingkat RT dan disinkronisasi di tingkat RW yang disusun dalam dokumen Rencana Kerja RT (Renja RT), sebagai bahan masukan pelaksanaan Pra Musrenbang Kelurahan.
2. Penyelenggaraan Musrenbang RT adalah untuk mendorong peran serta masyarakat dalam perencanaan dan pelaksanaan pembangunan.
3. Musrenbang RT dilaksanakan untuk mengidentifikasi dan merumuskan potensi dan permasalahan serta usulan prioritas kegiatan Renja RT di tingkat RT dan RW, untuk peningkatan kualitas sumber daya manusia dan penguatan daya saing ekonomi masyarakat.
4. Pelaksanaan Musrenbang RT dihadiri oleh semua unsur masyarakat (termasuk anak, pemuda, lansia, kader posyandu 6 SPM, wanita, kelompok masyarakat lainnya) dan didampingi oleh **Fasilitator Program Pemberdayaan Masyarakat dan Pembangunan Infrastruktur (Prodamai) yang di tetapkan oleh DPMP4KB.**
5. Untuk dapat melaksanakan Musrenbang RT secara efektif maka diperlukan data pendukung kondisi eksisting potensi dan permasalahan wilayah/lingkungan, bersumber dari:
   a. Profil RT;
   b. Data Tunggal Sosial dan Ekonomi Nasional (DTSEN) Kementerian Sosial;
   c. Dokumen terkait Kawasan Kumuh; atau
   d. Dokumen lain yang terkait.
6. Setiap RT harus menyusun “Profil RT” sebagai dasar penyusunan Renja RT, maksimal pada minggu ke dua bulan November tahun 2025.

Dokumen ini telah ditandatangani secara elektronik menggunakan sertifikat elektronik
yang diterbitkan oleh Balai Besar Sertifikasi Elektronik (BSrE), Badan Siber dan Sandi Negara (BSSN).

7. Selanjutnya berdasarkan profil dimaksud, setiap RT menyusun Renja RT Tahun 2027 sebagai hasil pelaksanaan musrenbang RT, yang dilaksanakan paling lambat minggu ke dua bulan Desember 2025 dengan ketentuan:
   a. Usulan Renja RT menjadi substansi/materi yang dibahas dalam **musrenbang** baik tingkat kelurahan, kecamatan maupun tingkat kota.
   b. Usulan Renja RT harus memenuhi batasan dan kriteria usulan kegiatan Renja RT sesuai lampiran dalam surat edaran ini.
   c. **Pengusulan kegiatan diutamakan untuk memenuhi kegiatan pelayanan dasar** dan pengembangan **kegiatan kolaboratif/tematik**.
   d. Setiap usulan kegiatan yang akan menggunakan lahan selain aset Pemerintah Kota Magelang wajib melampirkan surat pernyataan kesediaan dari pemilik lahan untuk meminjamkan lahannya minimal selama 5 tahun untuk kegiatan dimaksud, sesuai ketentuan pengelolaan aset.
   e. Setiap usulan kegiatan dalam Renja RT wajib disertai dengan rencana kebutuhan anggaran yang didasarkan pada **Standar Harga Satuan Regional (SHSR)** Pemerintah Kota Magelang yang berlaku.
   f. Usulan Renja RT dapat bersifat lintas RT ataupun lintas RW.
   g. Ketua RW melaksanakan sinkronisasi perencanaan tingkat RT
   h. Usulan Renja RT Tematik yang bersifat lintas RT dalam 1 RW dikoordinasikan oleh Ketua RW serta disepakati melalui Musrenbang RT, termasuk mekanisme penganggaran untuk usulan tersebut.
   i. Usulan Renja RT Tematik yang bersifat lintas RW dalam 1 kelurahan, dikoordinasikan dan disepakati oleh LPM, termasuk mekanisme penganggaran untuk usulan tersebut.
   j. Usulan Renja RT tematik sebagaimana dimaksud poin h dan poin i dilengkapi dengan **proposal.**
8. Pembahasan saat pelaksanaan Musrenbang RT meliputi:
   a. Pembahasan profil RT, potensi wilayah dan permasalahan wilayah yang mendesak untuk diselesaikan.
   b. Usulan Renja RT.
   c. Usulan kegiatan dengan sumber pendanaan swadaya atau sumber lain.
   d. Usulan kegiatan sebagai daftar tunggu Renja RT, yang akan digunakan sebagai usulan kegiatan pengganti apabila ada usulan Renja RT yang tidak dapat diakomodir pada saat verifikasi tingkat kelurahan, kecamatan maupun tingkat kota.
   e. Penetapan delegasi tingkat RW pada saat sinkronisasi Renja RT oleh Ketua RW untuk mengikuti Pra Musrenbangkel dan Musrenbangkel.
9. Musrenbang RT dilaksanakan di setiap RT paling lambat pada minggu ke dua bulan Desember 2025.
10. Keluaran yang dihasilkan dari Musrenbang RT dituangkan dalam Berita Acara hasil Musrenbang RT yang dilampiri daftar hadir. Format Berita Acara Hasil Musrenbang RT sebagaimana terlampir.
11. Hasil Musrenbang RT berupa Renja RT dilakukan sinkronisasi Ketua RW paling lambat **minggu ke empat bulan** Desember 2025;
12. **Usulan Renja RT direkap dan diverifikasi oleh Fasilitator bersama Lurah.** Verifikasi dilaksanakan dalam rangka melihat kesesuaian antara usulan Renja RT dengan ketentuan dan pedoman penyusunan Renja RT.
13. **Hasil** verifikasi tersebut menjadi bahan pada saat pelaksanaan pra Musrenbangkel.
14. **Apabila berdasarkan hasil Musrenbang RT disepakati bahwa tidak ada permasalahan RT yang perlu diatasi maka RT tersebut diperkenankan untuk tidak mengusulkan Renja RT.**

Dokumen ini telah ditandatangani secara elektronik menggunakan sertifikat elektronik
yang diterbitkan oleh Balai Besar Sertifikasi Elektronik (BSrE), Badan Siber dan Sandi Negara (BSSN).

PROFIL RT
Rekap Data Perumahan, Individu, Kepemilikan Aset dan RTLH

PERUMAHAN

RT :
RW :
Kelurahan :
Kecamatan :

1 Jumlah rumah menurut kepemilikan Tanah dari bangunan yang ditempati

Kategori	Jumlah	%
Milik sendiri		
Lainnya		
Total		

2 Jumlah rumah menurut bukti kepemilikan tanah

Kategori	Jumlah	%
SHM atas nama anggota keluarga		
SHM bukan atas nama anggota keluarga		
Bukti lain selain SHM (Letter C/petok D/girik/dll.)		
Tidak Punya		
Total		

3 Jumlah rumah menurut status kepemilikan bangunan tempat tinggal

Kategori	Jumlah	%
Milik sendiri		
Bebas Sewa		
Kontrak/Sewa		
Dinas		
Lainnya		
Total		

4 Jumlah rumah menurut Jenis Lantai Terluas

Kategori	Jumlah	%
Granit/Marmer		
Keramik		
Teraso/Vinyl		
Tegel		
Kayu/Papan		
Semen/Bata Merah		
Bambu		
Tanah		
Lainnya		
Total		

5 Jumlah rumah menurut Jenis Dinding Terluas

Kategori	Jumlah	%
Tembok		
Plesteran		
Kayu/Papan/Gypsum		
Anyaman Bambu		
Batang Kayu		
Bambu		
Lainnya		
Total		

6 Jumlah rumah menurut Jenis Atap Terluas

Dokumen ini telah ditandatangani secara elektronik menggunakan sertifikat elektronik
yang diterbitkan oleh Balai Besar Sertifikasi Elektronik (BSrE), Badan Siber dan Sandi Negara (BSSN).

Kategori	Jumlah	%
Beton		
Genteng		
Seng		
Asbes		
Bambu		
Sirap		
Lainnya		
Total		

7 Jumlah rumah menurut Sumber Air Minum Utama

Kategori	Jumlah	%
Air kemasan/isi ulang		
Ledeng/PAM		
Sumur Bor		
Sumur/Mata Air Terlindung		
Sumur/Mata Air Tidak Terlindung		
Air Permukaan (Sungai, dll)		
Air Hujan		
Lainnya		
Total		

8 Jumlah rumah menurut jarak sumber air minum utama ke tempat penampungan limbah/kotoran/tinja terdekat

Kategori	Jumlah	%
<10 meter		
≥10 meter		
Total		

9 Jumlah rumah menurut Kepemilikan Instalasi Ledeng/PAM dengan meteran

Kategori	Jumlah	%
Ya, atas nama sendiri/anggota keluarga		
Ya, bukan atas nama sendiri/anggota keluarga		
Tidak punya		
Total		

10 Jumlah rumah menurut Sumber Penerangan Utama

Kategori	Jumlah	%
Listrik PLN >900 W		
Listrik PLN 900 W		
Listrik PLN 450 W		
Listrik PLN tanpa meteran		
Listrik Non-PLN (Genset, dll)		
Bukan listrik (petromax, dll)		
Total		

11 Jumlah rumah menurut Kepemilikan fasilitas buang air besar

Kategori	Jumlah	%
Ada, digunakan sendiri		
Ada, digunakan bersama		
Ada, di MCK Komunal		
Ada, di MCK Umum		
Ada, tidak digunakan		
Tidak ada fasilitas		
Total		

12 Jumlah rumah menurut Jenis Kloset

Kategori	Jumlah	%
Leher angsa		

Dokumen ini telah ditandatangani secara elektronik menggunakan sertifikat elektronik
yang diterbitkan oleh Balai Besar Sertifikasi Elektronik (BSrE), Badan Siber dan Sandi Negara (BSSN).

Plengsengan dengan tutup		
Plengsengan tanpa tutup		
Cemplung/cubluk		
Total		

13 Jumlah rumah menurut Tempat pembuangan akhir tinja

Kategori	Jumlah	%
Tangki septic		
IPAL		
Kolam/sawah/sungai		
Lubang tanah		
Kebun		
Lainnya		
Total		

14 Jumlah rumah menurut Lebar jalan menuju tangki septic

Kategori	Jumlah	%
kurang dari 1 meter		
1–2 meter		
lebih dari 2 meter		
Total		

15 Jumlah rumah menurut Lokasi tangki septic

Kategori	Jumlah	%
Mudah dijangkau (tempat terbuka, tersedia lubang akses selang)		
Tidak mudah dijangkau		
Total		

INDIVIDU

1 Jumlah Penduduk menurut Jenis Kelamin

Kategori	Jumlah	%
Laki-laki		
Perempuan		
Total		

2 Jumlah Penduduk lansia (usia 60 tahun keatas) menurut Jenis Kelamin

Kategori	Jumlah	%
Laki-laki		
Perempuan		
Total		

3 Jumlah Penduduk balita (0-4 tahun) menurut Jenis Kelamin

Kategori	Jumlah	%
Laki-laki		
Perempuan		
Total		

4 Jumlah Penduduk pemuda (16-30 tahun) menurut Jenis Kelamin

Kategori	Jumlah	%
Laki-laki		
Perempuan		
Total		

5 Jumlah Penduduk menurut Agama

Kategori	Jumlah	%
Islam		
Katolik		
Kristen Protestan		

Dokumen ini telah ditandatangani secara elektronik menggunakan sertifikat elektronik
yang diterbitkan oleh Balai Besar Sertifikasi Elektronik (BSrE), Badan Siber dan Sandi Negara (BSSN).

Hindu		
Budha		
Konghucu		
Aliran kepecayaan lain		
Total		

6 Jumlah Kepala Keluarga menurut Jenis Kelamin

Kategori	Jumlah	%
Laki-laki		
Perempuan		
Total		

7 Jumlah Penduduk menurut Status Perkawinan

Kategori	Jumlah	%
Belum Kawin		
Kawin/nikah		
Cerai Hidup		
Cerai Mati		
Total		

8 Jumlah Penduduk menurut Status Domisili

Kategori	Jumlah	%
KTP dan Domisili Sesuai		
KTP Dalam Kota Magelang, Domisili Sesuai		
KTP Luarkota Magelang, Domisi Sesuai		
KTP Sesuai, Domisili Luarkota Magelang		
KTP Sesuai, Domisi Dalam Kota Magelang		
Total		

9 Jumlah Penduduk menurut Penyakit Kronis yang diderita

Kategori	Jumlah	%
Tidak ada		
Hipertensi		
Rematik		
Asma		
Jantung		
Diabetes		
TBS		
Stroke		
Kanker/tumor		
Lainnya		
Total		

10 Jumlah Penduduk yang memiliki penyakit kronis menurut status penanganan

Kategori	Jumlah	%
Mendapatkan Penanganan rutin		
Tidak mendapat penanganan		
Total		

11 Jumlah Penduduk menurut Kepemilikan Jaminan Kesehatan

Kategori	Jumlah	%
Tidak Memiliki		
BPJS PBI		
BPJS Mandiri/Non PBI		
JKN Pemberi Kerja		
Jamkes Lainnya		

Dokumen ini telah ditandatangani secara elektronik menggunakan sertifikat elektronik
yang diterbitkan oleh Balai Besar Sertifikasi Elektronik (BSrE), Badan Siber dan Sandi Negara (BSSN).

Total		

12 Jumlah Penduduk menurut Jenis Disabilitas

Kategori	Jumlah	%
Tidak Cacat		
Tuna Daksa/cacat tubuh		
Tuna Netra/buta		
Tuna Rungu/Tuli		
Tuna Wicara/bisu		
Cacat Mental Retardasi		
Mantan penderita gangguan jiwa		
Total		

13 Jumlah Penyandang disabilitas menurut jenis kelamin

Kategori	Jumlah	%
Laki-laki		
Perempuan		
Total		

13 Jumlah penduduk usia sekolah (7-18 tahun) menurut Partisipasi Sekolah

Kategori	Jumlah	%
Tidak/belum sekolah		
Masih sekolah		
Tidak sekolah lagi		
Total		

14 Jumlah Penduduk usia 5 tahun keatas yang masih sekolah menurut Jenjang Pendidikan tertinggi yang sedang diduduki

Kategori	Jumlah	%
Paket A		
SDLB		
SD/MI		
Paket B		
SMPLB		
SMP/MTS		
Paket C		
SMLB		
SMA/MA/SMK		
D1/D2/D3		
DIV/S1		
Profesi		
S2/S3		
Total		

15 Jumlah Penduduk usia 15 tahun keatas menurut Ijazah tertinggi yang pernah/sedang diduduki

Kategori	Jumlah	%
Tidak punya ijazah SD		
Paket A		
SDLB		
SD/MI		
Paket B		
SMPLB		
SMP/MTS		
Paket C		
SMLB		
SMA/MA/SMK		
S1/D2/D3		
DIV/S1		

Dokumen ini telah ditandatangani secara elektronik menggunakan sertifikat elektronik
yang diterbitkan oleh Balai Besar Sertifikasi Elektronik (BSrE), Badan Siber dan Sandi Negara (BSSN).

Profesi		
S2/S3		
Total		

16 Jumlah penduduk Wanita Usia 10-54 tahun dan Pernah Kawin (Kawin, Cerai Hidup, Cerai Mati) menurut status kehamilan

Kategori	Jumlah	%
Ya		
Tidak		
Total		

17 Jumlah penduduk usia 15 tahun ke atas menurut status Bekerja/membantu bekerja seminggu yang lalu

Kategori	Jumlah	%
Ya		
Tidak		
Total		

18 Jumlah penduduk usia 15 tahun keatas menurut status dalam pekerjaan utama

Kategori	Jumlah	%
Berusaha Sendiri		
Berusaha dibantu buruh tidak dibayar		
Berusaha dibantu buruh dibayar		
Buruh/Karyawan/Honorer		
ASN/TNI/POLRI/BUMN/ BUMD/Pejabat Negara		
Pekerja bebas		
Pekerja keluarga/tidak dibayar		
Total		

19 Jumlah penduduk usia 15 tahun keatas menurut kepemilikan usaha

Kategori	Jumlah	%
Ya		
Tidak		
Total		

20 Jumlah Penduduk usia 15 tahun keatas menurut Kepemilikan perizinan usaha utama

Kategori	Jumlah	%
SITU		
SIUP		
NRP		
NIB		
SKDP		
AMDAL		
SIMB		
SKBH		
APPT		
Surat izin lainnya		
Belum memiliki izin		
Surat Izin Gangguan		
Total		

21 Jumlah penduduk usia 15 tahun keatas menurut Total Omzet Usaha (seluruh usaha) per bulan

Kategori	Jumlah	%
Kurang dari 5 Juta		
5 Juta s/d <15 Juta		
15 s/d/ <25 Juta		
25 Juta ke atas		
Total		

Dokumen ini telah ditandatangani secara elektronik menggunakan sertifikat elektronik
yang diterbitkan oleh Balai Besar Sertifikasi Elektronik (BSrE), Badan Siber dan Sandi Negara (BSSN).

22 Jumlah penduduk usia 15 tahun keatas menurut status dalam mencari pekerjaan

Kategori	Jumlah	%
Ya		
Tidak		
Total		

23 Jumlah penduduk usia 15 tahun keatas menurut status kegiatan mempersiapkan usaha

Kategori	Jumlah	%
Ya		
Tidak		
Total		

KEPEMILIKAN ASET

1 Jumlah keluarga menurut kepemilikan Smartphone dengan akses internet

Kategori	Jumlah	%
Ya		
Tidak		
Total		

2 Jumlah keluarga menurut kepemilikan Aset berupa lahan (selain yang ditempati)

Kategori	Jumlah	%
Ya		
Tidak		
Total		

3 Jumlah keluarga menurut kepemilikan Aset berupa rumah ditempat lain

Kategori	Jumlah	%
Ya		
Tidak		
Total		

4 Jumlah keluarga menurut kepemilikan Emas atau perhiasan

Kategori	Jumlah	%
Ya		
Tidak		
Total		

5 Jumlah keluarga menurut kepemilikan Jumlah Ternak

Kategori	Jumlah	%
Kerbau		
Sapi		
Kambing/Domba		
Babi		
Total		

6 Jumlah keluarga menurut kepemilikan Aset bergerak lainnya

Kategori	Jumlah	%
Mobil		
Sepeda Motor		
PC/Laptop		
Total		

7 Jumlah keluarga menurut kepemilikan rekening aktif/dompet digital (tabungan, shopeepay, gopay, ovo, dll)

Kategori	Jumlah	%
Ya		

Dokumen ini telah ditandatangani secara elektronik menggunakan sertifikat elektronik
yang diterbitkan oleh Balai Besar Sertifikasi Elektronik (BSrE), Badan Siber dan Sandi Negara (BSSN).

Tidak		
Total		

8 Jumlah keluarga menurut kepemilikan Bahan Bakar Utama Untuk Memasak

Kategori	Jumlah	%
Listrik		
Blue Gas		
Gas 12 kg		
Gas 5,5 kg		
Gas 3 kg		
Biogas		
Minyak Tanah		
Briket/Arang		
Kayu Bakar		
Lainnya		
Tidak Memasak		
Total		

9 Jumlah keluarga menurut Rata-rata pengeluaran selama sebulan

Kategori	Jumlah	%
< 1.000.000		
1.000.000 s/d 2.650.000		
2.650.000 s/d 5.000.000		
> 5.000.000		
Total		

RTLH

1 Jumlah rumah menurut status layak huni

kategori	Jumlah	%
Layak Huni		
Rawan layak huni		
Tidak layak huni		
Total		

ALUR PROSES RENJA RT TINGKAT RT DAN RW

Dokumen ini telah ditandatangani secara elektronik menggunakan sertifikat elektronik
yang diterbitkan oleh Balai Besar Sertifikasi Elektronik (BSrE), Badan Siber dan Sandi Negara (BSSN).

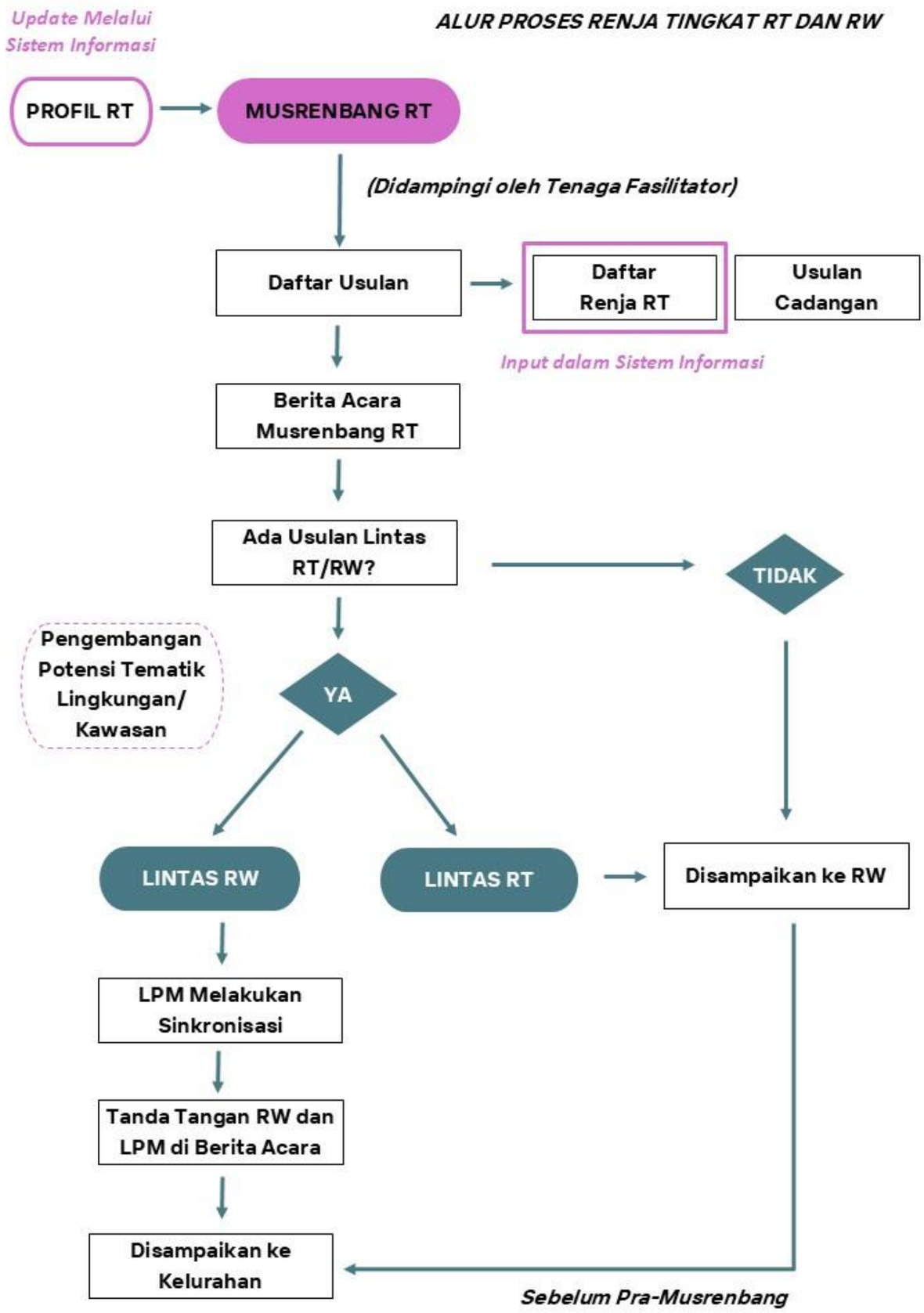

Dokumen ini telah ditandatangani secara elektronik menggunakan sertifikat elektronik
yang diterbitkan oleh Balai Besar Sertifikasi Elektronik (BSrE), Badan Siber dan Sandi Negara (BSSN).

DAFTAR HADIR MUSRENBANG RT
RT … / RW … KELURAHAN …
KECAMATAN MAGELANG …….. KOTA MAGELANG

No	Nama	Jabatan	Tanda Tangan
1			1
2			2
3			3
4			4
5			5
dst			Dst

Ket: Minimal dihadiri 2/3 warga RT

Foto	Tanggal	Alamat

Magelang,.....2025

Ketua RT

Dokumen ini telah ditandatangani secara elektronik menggunakan sertifikat elektronik
yang diterbitkan oleh Balai Besar Sertifikasi Elektronik (BSrE), Badan Siber dan Sandi Negara (BSSN).

BERITA ACARA
HASIL MUSYAWARAH PERENCANAAN PEMBANGUNAN RT
RT … RW … KELURAHAN …
NOMOR : …

Pada hari ini …… tanggal …… bulan …… tahun ……, kami telah melakukan kesepakatan dalam Musyawarah Perencanaan Pembangunan (Musrenbang) di tingkat RT … RW … Kelurahan …
Adapun usulan prioritas yang telah kami sepakati untuk Program Pemberdayaan Masyarakat dan Pembangunan Infrastruktur (Prodamai) Tahun … adalah sebagai berikut:

No	Bentuk Kegiatan/ Uraian Kegiatan	Volume dan Satuan			Jumlah Rencana Biaya (Rp)	Koordinat	Rujukan Standarisasi Harga/ HSPK (halaman)
		Volume	Sat	Harga (Rp)			
A	**USULAN PELAYANAN DASAR**						
1	**WAJIB**						
2	**PILIHAN**						
B	**USULAN TEMATIK**						
I	**PENGEMBANGAN EKSISTING**						
II	**TEMATIK BARU**						
III.	**USULAN CADANGAN**						

Ketua RT	Ketua RW	LPM	Perwakilan Warga
(……)	(……)	(……)	1. …… 2. …… 3. ……
Sekretaris RT	Fasilitator RT		
(……)	(……)		

Dokumen ini telah ditandatangani secara elektronik menggunakan sertifikat elektronik
yang diterbitkan oleh Balai Besar Sertifikasi Elektronik (BSrE), Badan Siber dan Sandi Negara (BSSN).

Magelang, …….

Yth. Wali Kota Magelang
c.q. Lurah .....
di
MAGELANG

Sehubungan dengan pelaksanaan Program Pemberdayaan Masyarakat dan Pembangunan Infrastruktur (Prodamai) Tahun Anggaran....., bersama ini kami sampaikan usulan kegiatan sesuai renja RT hasil musyawarah perencanaan pembangunan tingkat RT ... RW ... Kelurahan ... sebagaimana terlampir (Berita Acara Renja RT). Kami mengharap hasil dari kegiatan sebagaimana usulan tersebut di atas nantinya dapat diberikan kepada warga masyarakat RT .... RW ... Kelurahan .....

Demikian permohonan kami, atas perkenan dan bantuannya disampaikan terima kasih.

Mengetahui,

Ketua RW.....	Ketua RT.....
……	……..

Dokumen ini telah ditandatangani secara elektronik menggunakan sertifikat elektronik
yang diterbitkan oleh Balai Besar Sertifikasi Elektronik (BSrE), Badan Siber dan Sandi Negara (BSSN).

SURAT PERNYATAAN
TIDAK MENGUSULKAN DALAM PROGRAM PEMBERDAYAAN MASYARAKAT DAN PEMBANGUNAN INFRASTRUKTUR

Yang bertanda tangan di bawah ini:
Nama : .....
Alamat : .....
Jabatan : Ketua RT ..... RW..... Kelurahan .....
Menyatakan dengan sesungguhnya bahwa dikarenakan kebutuhan pemberdayaan masyarakat dan sarana dan prasarana di wilayah RT ..... RW..... Kelurahan ..... sebagian besar telah terpenuhi, maka seluruh warga bersepakat untuk tidak mengusulkan kegiatan dalam Prodamai tahun ..... (Berita Acara Renja RT terlampir).
Demikian Surat Pernyataan ini dibuat dengan sebenar-benarnya.

Magelang, ...

Diverifikasi oleh

Kepala Seksi PM dan Pembangunan Kelurahan	Ketua RT... RW... Kelurahan .....
(.....)	(.....)

Dokumen ini telah ditandatangani secara elektronik menggunakan sertifikat elektronik
yang diterbitkan oleh Balai Besar Sertifikasi Elektronik (BSrE), Badan Siber dan Sandi Negara (BSSN).

III. MUSRENBANG TINGKAT KELURAHAN RKPD KOTA MAGELANG TAHUN 2027

Musrenbang Kelurahan (Musrenbangkel) terdiri dari 2 (dua) tahapan yaitu Pra Musrenbangkel dan Musrenbangkel. Persiapan untuk pelaksanaan kedua tahapan tersebut meliputi:

- Penetapan tim Penyelenggaraan Musrenbang oleh Lurah.
- Penetapan tim Survey/Verifikasi oleh Lurah.
- Pengumuman jadwal dan agenda Musrenbangkel secara terbuka.
- Menyiapkan peralatan dan bahan/materi.

1. Pra Musrenbangkel, sebagai forum musyawarah antar para pemangku kepentingan untuk menampung, menghimpun, dan menyepakati Usulan RENJA RT yang sudah diverifikasi oleh tim fasilitasi tingkat kelurahan;
   A. Agenda pembahasan saat pelaksanaan Pra Musrenbangkel adalah:
      1) Pembukaan
      2) Pemaparan Arah Kebijakan dan Prioritas Perencanaan Pembangunan Tahun 2027 oleh Badan Perencanaan Pembangunan Daerah (Bapperida) Kota Magelang.
      3) Pemaparan rekap usulan Renja RT yang sudah melalui sinkronisasi oleh Tim Fasilitasi Pemberdayaan Masyarakat dan Infrastruktur Kelurahan.
      4) Diskusi / tanya jawab.
   B. Materi yang harus disiapkan untuk pembahasan pada Pra Musrenbangkel adalah Usulan RENJA RT yang sudah disinkronisasi oleh RW, LPM, dan Tenaga Fasilitator Pemberdayaan Masyarakat dan Infrastruktur Kelurahan.
   C. Penyempurnaan usulan RENJA RT hasil Pra Musrenbangkel dapat dilakukan sampai jadwal Musrenbang Kelurahan.
   D. Keluaran yang dihasilkan dari Pra Musrenbangkel adalah Berita Acara Hasil Verifikasi RENJA RT Tingkat Kelurahan.

Dokumen ini telah ditandatangani secara elektronik menggunakan sertifikat elektronik
yang diterbitkan oleh Balai Besar Sertifikasi Elektronik (BSrE), Badan Siber dan Sandi Negara (BSSN).

ALUR PROSES RENJA RT TINGKAT KELURAHAN

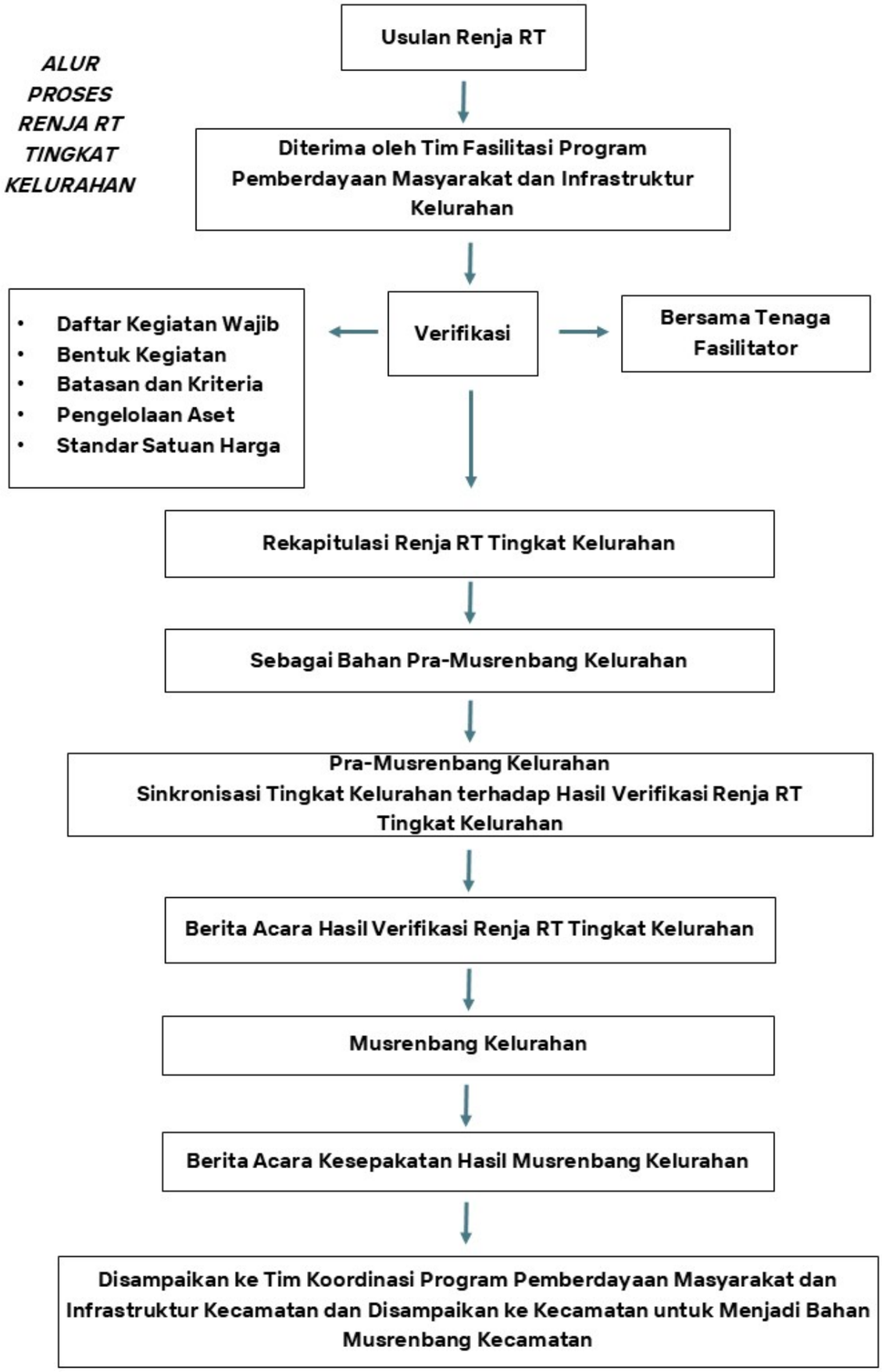

Dokumen ini telah ditandatangani secara elektronik menggunakan sertifikat elektronik
yang diterbitkan oleh Balai Besar Sertifikasi Elektronik (BSrE), Badan Siber dan Sandi Negara (BSSN).

BERITA ACARA HASIL VERIFIKASI RENJA RT TINGKAT KELURAHAN
TAHUN ANGGARAN 2027

Kelurahan …… Kecamatan Magelang ……

Nomor: …….

Pada hari ini …… tanggal …… bulan …… tahun ……, kami telah melakukan kesepakatan dalam verifikasi RENJA RT tingkat kelurahan dengan hasil sebagai berikut:

No			Bentuk Kegiatan/ Uraian Kegiatan	Volume dan Satuan			Jumlah Rencana Biaya (Rp)	Lokasi (RT, RW)	Rujukan Standarisasi Harga/ HSPK (halaman)	Hasil Verifikasi	
				Volume	Sat	Harga (Rp)					Tidak disetujui (tulis alasan)
A.	USULAN PELAYANAN DASAR										
I	**WAJIB**										
	1										
	2										
		Dst									
II	**PILIHAN**										
B.	USULAN TEMATIK										
I.	**PENGEMBANGAN EKSISTING**										
	1										
		a									
		b									
	2										
II	**USULAN BARU**										
C.	USULAN CADANGAN										

(Apabila ada usulan yang tidak disetujui, maka dapat diganti dengan usulan cadangan yang memenuhi syarat)

Ketua Tim Fasilitasi/ Koordinasi	Koordinator Fasilitator Kelurahan	Lurah
(……)	(……)	(……)

Dokumen ini telah ditandatangani secara elektronik menggunakan sertifikat elektronik
yang diterbitkan oleh Balai Besar Sertifikasi Elektronik (BSrE), Badan Siber dan Sandi Negara (BSSN).

DAFTAR REKAPITULASI USULAN KEGIATAN PRODAMAI
TAHUN ANGGARAN 2027
KELURAHAN ……
KECAMATAN MAGELANG .....

NO	RT/RW	BENTUK KEGIATAN	URAIAN KEGIATAN	VOLUME	RENCANA BIAYA (Rp)	PERANGKAT DAERAH PENANGGUNG JAWAB
I.		**USULAN PELAYANAN DASAR**				
		WAJIB				
		PILIHAN				
II.		**USULAN TEMATIK**				
		PENGEMBANGAN EKSISTING				
		USULAN BARU				
III.		**USULAN CADANGAN**				

Magelang,.....

Ketua Tim Fasilitasi Pemberdayaan Masyarakat dan Pembangunan Infrastruktur Kelurahan	Koordinator Fasilitator Kelurahan	Lurah
(……)	(……)	(……)

Dokumen ini telah ditandatangani secara elektronik menggunakan sertifikat elektronik
yang diterbitkan oleh Balai Besar Sertifikasi Elektronik (BSrE), Badan Siber dan Sandi Negara (BSSN).

2. Musrenbang Kelurahan (Musrenbangkel)

Musrenbangkel merupakan forum musyawarah yang pelaksanaannya terdiri dari para pemangku kepentingan untuk membahas dan menyepakati usulan RENJA RT hasil Pra Musrenbangkel. Musrenbangkel diselenggarakan dengan tujuan antara lain sebagai berikut:

- Menampung dan menetapkan usulan RENJA RT;
- Menampung usulan kegiatan non RENJA RT
- Menyepakati Tim Delegasi kelurahan yang akan mengikuti Musrenbang kecamatan untuk penyusunan program pemerintah daerah/perangkat daerah tahun berikutnya.

A. Waktu dan Tempat Pelaksanaan Musrenbangkel

1) Musrenbangkel RKPD Kota Magelang Tahun 2027 harus sudah dilaksanakan pada minggu ke dua bulan Februari tahun 2025.
2) Tempat pelaksanaan Musrenbangkel di masing-masing balai kelurahan, dan apabila tidak memungkinkan dapat dialihkan ke tempat yang cukup memadai di wilayah kelurahan yang bersangkutan, dengan agenda:
   - Pembukaan
   - Pemaparan prioritas usulan RENJA RT oleh Lurah.
   - Pemaparan pokok-pokok pikiran anggota DPRD wilayah pemilihan kelurahan setempat.
   - Pemaparan hasil pembangunan tahun 2025 dan rencana pembangunan tahun 2026 oleh Lurah (yang dilengkapi foto/peta lokasi).
   - Diskusi dan penetapan usulan prioritas program/kegiatan untuk tahun 2027 oleh kelurahan.
   - Bapperida selaku koordinator perencanaan berperan sebagai narasumber dalam diskusi.

B. Materi pembahasan pada Musrenbangkel

1) Daftar prioritas kegiatan RENJA RT, baik yang akan dilaksanakan sendiri oleh kecamatan pada kelurahan yang bersangkutan maupun yang akan dilaksanakan oleh perangkat daerah terkait lainnya, sebagai **bahan penyusunan RKPD Kota Magelang Tahun 2027 maupun Rencana Kerja (Renja) Perangkat Daerah Tahun 2027.**
2) **Usulan kegiatan selain** yang termuat dalam **RENJA RT**, yang akan diusulkan pada Musrenbang Kecamatan, dimungkinkan apabila:
   - Pelaksanaan kegiatan menjadi wewenang perangkat daerah teknis terkait.
   - Pelaksanaan kegiatan bersifat lintas kelurahan dan/ atau lintas kecamatan.
3) Penetapan **daftar nama delegasi** dari peserta Musrenbangkel yang akan menghadiri Musrenbang kecamatan.

C. Keluaran yang dihasilkan Musrenbangkel adalah :

1) Berita Acara Musrenbangkel beserta lampiran (sesuai format dalam dokumen ini)
2) Daftar nama anggota delegasi yang akan membahas hasil Musrenbang Kelurahan pada forum Musrenbang Kecamatan.

D. Peserta

Peserta Musrenbang Kelurahan adalah pihak yang memiliki hak pengambilan keputusan dalam Musrenbang melalui pembahasan yang disepakati bersama; yaitu komponen masyarakat (individu atau kelompok) yang berada di Kelurahan,

Dokumen ini telah ditandatangani secara elektronik menggunakan sertifikat elektronik
yang diterbitkan oleh Balai Besar Sertifikasi Elektronik (BSrE), Badan Siber dan Sandi Negara (BSSN).

seperti : Ketua RT/RW, LPM, Tokoh Masyarakat, Tokoh Agama, Kelompok Pemuda, Organisasi Masyarakat, Pengusaha, Komite Sekolah, keterwakilan perempuan, keterwakilan anak/forum anak, kelompok masyarakat rentan termarginalkan,tenaga fasilitator program Pemberdayaan Masyarakat dan Infrastruktur dan pihak-pihak lain yang dipandang perlu dalam pengambilan keputusan bersama dalam Musrenbang Kelurahan.

Keterwakilan perempuan dalam Musrenbang Kelurahan minimal 30 persen dari seluruh peserta musrenbang.

E. Narasumber

Lurah, Camat, Anggota DPRD asal daerah pemilihan kelurahan setempat, Kepala Sekolah, Kepala Puskesmas, Pejabat OPD terkait dan LSM yang bekerja di Kelurahan yang bersangkutan.

F. Tim Penyelenggara

Tugas Tim Penyelenggara Musrenbangkel adalah:

a. Menyusun Jadwal dan agenda Musrenbang Kelurahan.
b. Memfasilitasi dan memantau pelaksanaan Musrenbang.
c. Mengumumkan secara terbuka jadwal, agenda dan tempat Musrenbang.
d. Mendaftar calon peserta Musrenbang.
e. Membantu pada delegasi Kelurahan dalam menjalankan tugasnya di Musrenbang RKPD Kota Magelang Tahun 2027 di Kecamatan.
f. Menyusun Dokumen Rencana Kerja Kecamatan pada lokus Kelurahan.
g. Merangkum berita acara hasil Musrenbang Kelurahan yang sekurang-kurangnya memuat prioritas kegiatan yang disepakati.
h. Menyebarluaskan Dokumen Rencana Kerja Kecamatan pada lokus Kelurahan.
i. Melakukan input usulan hasil musrenbang kelurahan ke dalam SIPD-RI.
j. Kelurahan wajib mensosialisasikan dan mengumumkan hasil Musrenbang Kecamatan dan/ atau Kota di papan informasi dan/ atau melalui media lainnya.

G. Tugas Delegasi Kelurahan

a. Membantu Tim Penyelenggara menyusun Dokumen Rencana Kerja Kecamatan pada lokus Kelurahan.
b. Memaparkan daftar usulan RENJA RT dan daftar prioritas non-RENJA RT kegiatan pembangunan Kecamatan pada lokus Kelurahan pada Forum Musrenbang RKPD Kota Magelang Tahun 2027 di Kecamatan.

Dokumen ini telah ditandatangani secara elektronik menggunakan sertifikat elektronik
yang diterbitkan oleh Balai Besar Sertifikasi Elektronik (BSrE), Badan Siber dan Sandi Negara (BSSN).

FORMAT BERITA ACARA DAN LAMPIRAN MUSRENBANG KELURAHAN

BERITA ACARA HASIL KESEPAKATAN
MUSYAWARAH PERENCANAAN PEMBANGUNAN KELURAHAN
RENCANA KERJA PEMERINTAH DAERAH (RKPD) KOTA MAGELANG TAHUN 2027
KELURAHAN ……
KECAMATAN MAGELANG ……
NOMOR …….

Pada hari…… bulan…… tahun…… bertempat di…… telah diselenggarakan Musrenbang tingkat kelurahan RKPD Kota Magelang Tahun 2027 yang dihadiri pemangku kepentingan sesuai dengan daftar hadir peserta yang tercantum dalam LAMPIRAN I berita acara ini.

Setelah memperhatikan, mendengar dan mempertimbangkan:

1. Prioritas usulan RENJA RT .
2. Pokok-pokok pikiran anggota DPRD wilayah pemilihan kelurahan setempat.
3. Tanggapan dan saran dari seluruh peserta musrenbang kelurahan terhadap materi yang dipaparkan sebagaimana telah dirangkum menjadi hasil keputusan diskusi musrenbang kelurahan, maka pada:
   Hari dan Tanggal : .....
   J a m : .....
   Tempat : .....
   Musrenbang tingkat kelurahan……..RKPD Kota Magelang Tahun 2027

MENYEPAKATI

KE SATU : Usulan RENJA RT beserta target dan kebutuhan pendanaan pada Kelurahan … Kecamatan … Kota Magelang Tahun 2027, sebagai bahan penyusunan Rencana Kerja (Renja) Perangkat Daerah Tahun 2027 dan Rencana Kerja Pemerintah Daerah (RKPD) Kota Magelang Tahun 2027, sebagaimana tercantum dalam Lampiran II berita acara ini.

KE DUA Usulan program dan kegiatan non RENJA RT pada Kelurahan … Kecamatan … Kota Magelang Tahun 2027, sebagaimana tercantum dalam Lampiran III berita acara ini.

KE TIGA Daftar kegiatan Perangkat Daerah Kecamatan di Kelurahan secara swadaya masyarakat maupun melalui pendanaan lainnya, sebagaimana tercantum dalam Lampiran IV berita acara ini.

KE EMPAT : Usulan sebagaimana disebutkan pada diktum kesatu menjadi bahan pembahasan pada Musrenbang Kecamatan……..RKPD Kota Magelang Tahun 2027.

KE LIMA : Hasil kesepakatan Musrenbang Kelurahan…… Kecamatan….. RKPD Kota Magelang Tahun 2027 dan Daftar hadir Peserta Musrenbang sebagaimana tercantum dalam Lampiran I merupakan satu kesatuan dan merupakan bagian yang tidak terpisahkan dari berita ini.

KE ENAM : Berita acara ini dijadikan sebagai bahan penyusunan rancangan RKPD Kota Magelang Tahun 2027.

Demikian berita acara ini dibuat dan disahkan untuk digunakan sebagaimana mestinya.

....., tanggal ….....
Pimpinan Sidang
tanda tangan

Dokumen ini telah ditandatangani secara elektronik menggunakan sertifikat elektronik
yang diterbitkan oleh Balai Besar Sertifikasi Elektronik (BSrE), Badan Siber dan Sandi Negara (BSSN).

(nama)

LAMPIRAN I : BERITA ACARA KESEPAKATAN HASIL MUSRENBANG KELURAHAN RKPD KOTA MAGELANG TAHUN 2027
NOMOR :
TANGGAL :

DAFTAR HADIR PESERTA MUSRENBANG TINGKAT KELURAHAN
RKPD KOTA MAGELANG TAHUN 2027
KELURAHAN : …….....
TANGGAL : …….....
TEMPAT : …….....

No	Nama	Jenis kelamin (L/P)	Lembaga/ Instansi	Alamat & no telp.	Tanda tangan

Mengetahui,
Lurah …..

(……)

Dokumen ini telah ditandatangani secara elektronik menggunakan sertifikat elektronik
yang diterbitkan oleh Balai Besar Sertifikasi Elektronik (BSrE), Badan Siber dan Sandi Negara (BSSN).

LAMPIRAN II : BERITA ACARA KESEPAKATAN HASIL MUSRENBANG KELURAHAN RKPD KOTA MAGELANG TAHUN 2027
NOMOR :
TANGGAL :

DAFTAR REKAPITULASI RENJA RT TINGKAT KELURAHAN RKPD KOTA MAGELANG TAHUN 2027

KELURAHAN :
KECAMATAN :

NO	RT/ RW	BENTUK KEGIATAN	PROGRAM/ KEGIATAN/ SUB KEGIATAN	VOLUME	RENCANA BIAYA (Rp)	PERANGKAT DAERAH PENANGGUNG JAWAB	KETERANGAN

Catatan:
kolom keterangan dapat diisi tetap (apabila usulan tidak ada perubahan dari hasil pra musrenbang kelurahan) atau diisi berubah (apabila terdapat penyesuaian ataupun perlu konfirmasi lebih lanjut) berdasarkan hasil musrenbang kelurahan

Mengetahui,
Lurah …..

(……)

Dokumen ini telah ditandatangani secara elektronik menggunakan sertifikat elektronik
yang diterbitkan oleh Balai Besar Sertifikasi Elektronik (BSrE), Badan Siber dan Sandi Negara (BSSN).

LAMPIRAN III : BERITA ACARA KESEPAKATAN HASIL MUSRENBANG KELURAHAN RKPD KOTA MAGELANG TAHUN 2027
NOMOR :
TANGGAL :

DAFTAR USULAN KEGIATAN NON-RENJA RT YANG AKAN DIUSULKAN KE MUSRENBANG KECAMATAN RKPD KOTA MAGELANG TAHUN 2027
KELURAHAN :…….....

NO	PRIORITAS/ SASARAN DAERAH	BENTUK KEGIATAN	LOKASI	VOLUME	PAGU	PERANGKAT DAERAH PENANGGUNG JAWAB	KETERANGAN

Mengetahui,
Lurah …..

(……)

Catatan:
Kolom keterangan diisi catatan terkait verifikasi dari perangkat daerah terkait antara lain:

- Usulan memenuhi batasan kriteria dan menjadi prioritas di perangkat daerah terkait; atau
- Usulan tidak memenuhi batasan kriteria sehingga tidak bisa disetujui ataupun diusulkan dalam musrenbang kecamatan; atau
- Usulan perlu diverifikasi lebih lanjut

Dokumen ini telah ditandatangani secara elektronik menggunakan sertifikat elektronik
yang diterbitkan oleh Balai Besar Sertifikasi Elektronik (BSrE), Badan Siber dan Sandi Negara (BSSN).

LAMPIRAN IV : BERITA ACARA KESEPAKATAN HASIL
MUSRENBANG KELURAHAN RKPD
KOTA MAGELANG TAHUN 2027
NOMOR :
TANGGAL :

DAFTAR KEGIATAN DI KELURAHAN SECARA
SWADAYA MASYARAKAT MAUPUN MELALUI PENDANAAN LAINNYA (NON APBD)

KELURAHAN : ……
KECAMATAN : …….....
TAHUN : …….....

No	Kegiatan	Sasaran Kegiatan	Lokasi	Volume	Pagu
(1)	(2)	(3)	(4)	(5)	(6)

Mengetahui,
Lurah …..

(……)

Dokumen ini telah ditandatangani secara elektronik menggunakan sertifikat elektronik
yang diterbitkan oleh Balai Besar Sertifikasi Elektronik (BSrE), Badan Siber dan Sandi Negara (BSSN).

IV. MUSRENBANG KECAMATAN RKPD KOTA MAGELANG TAHUN 2027

1. Pengertian
   A. Musrenbang RKPD Kota Magelang Tahun 2027 di Kecamatan merupakan forum musyawarah antar para pemangku kepentingan untuk membahas dan menyepakati langkah-langkah penanganan daftar usulan RENJA RT dan daftar program kegiatan prioritas non-RENJA RT Kelurahan.
   B. Musrenbang RKPD Kota Magelang di kecamatan dikoordinasikan oleh Bapperida Kota Magelang dan dilaksanakan oleh Camat.
   C. Hasil musrenbang kecamatan dijadikan sebagai bahan masukan dalam penyusunan rancangan Renja OPD.
2. Tujuan

   Musrenbang RKPD Kota Magelang Tahun 2027 di Kecamatan diselenggarakan untuk penajaman, penyelarasan, klarifikasi dan kesepakatan usulan rencana kegiatan pembangunan kelurahan, yang diintegrasikan dengan prioritas pembangunan Kota Magelang di wilayah kecamatan, mencakup:
   A. Usulan kegiatan RENJA RT kelurahan yang menjadi kegiatan prioritas pembangunan di wilayah kecamatan yang bersangkutan sesuai dengan sasaran dan prioritas pembangunan daerah.
   B. Usulan kegiatan non-RENJA RT kelurahan yang menjadi kegiatan prioritas pembangunan di wilayah kecamatan yang bersangkutan sesuai dengan sasaran dan prioritas pembangunan daerah.
   C. Pengelompokan kegiatan RENJA RT dan non-RENJA RT di wilayah kecamatan berdasarkan tugas dan fungsi OPD.
3. Mekanisme Pelaksanaan
   A. Persiapan

   Dalam tahap persiapan Camat menetapkan Tim Penyelenggara Musrenbang Kecamatan dengan anggota terdiri dari: unsur kecamatan dan unsur masyarakat (akademisi, tokoh masyarakat, LSM, dan keterwakilan perempuan) dengan mempertimbangkan kemampuan dan komitmen untuk aktif terlibat dalam seluruh tahap penyelenggaraan musrenbang kecamatan. Tim Penyelenggara melakukan hal-hal sebagai berikut:
      1) Menyusun dan mengumumkan secara terbuka jadwal dan agenda serta tempat Musrenbang Kecamatan minimal 7 (tujuh) hari sebelum acara musrenbang dilakukan. Dalam hal ini camat menyampaikan surat pemberitahuan kepada Bapperida dengan dilampiri bahan pembahasan musrenbang (jadwal dan agenda musrenbang kecamatan).
      2) Menyiapkan daftar berbagai unsur yang akan dilibatkan dalam Musrenbang Kecamatan yaitu narasumber, fasilitator, dan peserta.
      3) Menyiapkan peralatan dan bahan serta notulen untuk Musrenbang Kecamatan.
      4) Menyiapkan data dan informasi yang diperlukan untuk dibahas dalam musrenbang kecamatan, antara lain:
         a. Daftar kegiatan RENJA RT dan non RENJA RT yang termuat dalam Berita Acara Kesepakatan Hasil Musrenbang Kelurahan RKPD Kota Magelang Tahun 2027 beserta lampirannya.
         b. Berita Acara Hasil Verifikasi RENJA RT tingkat kecamatan yang memuat rekapitulasi RENJA RT tingkat kecamatan, disusun dengan format sebagai berikut:

Dokumen ini telah ditandatangani secara elektronik menggunakan sertifikat elektronik
yang diterbitkan oleh Balai Besar Sertifikasi Elektronik (BSrE), Badan Siber dan Sandi Negara (BSSN).

ALUR DAN MEKANISME MUSRENBANG TINGKAT KECAMATAN

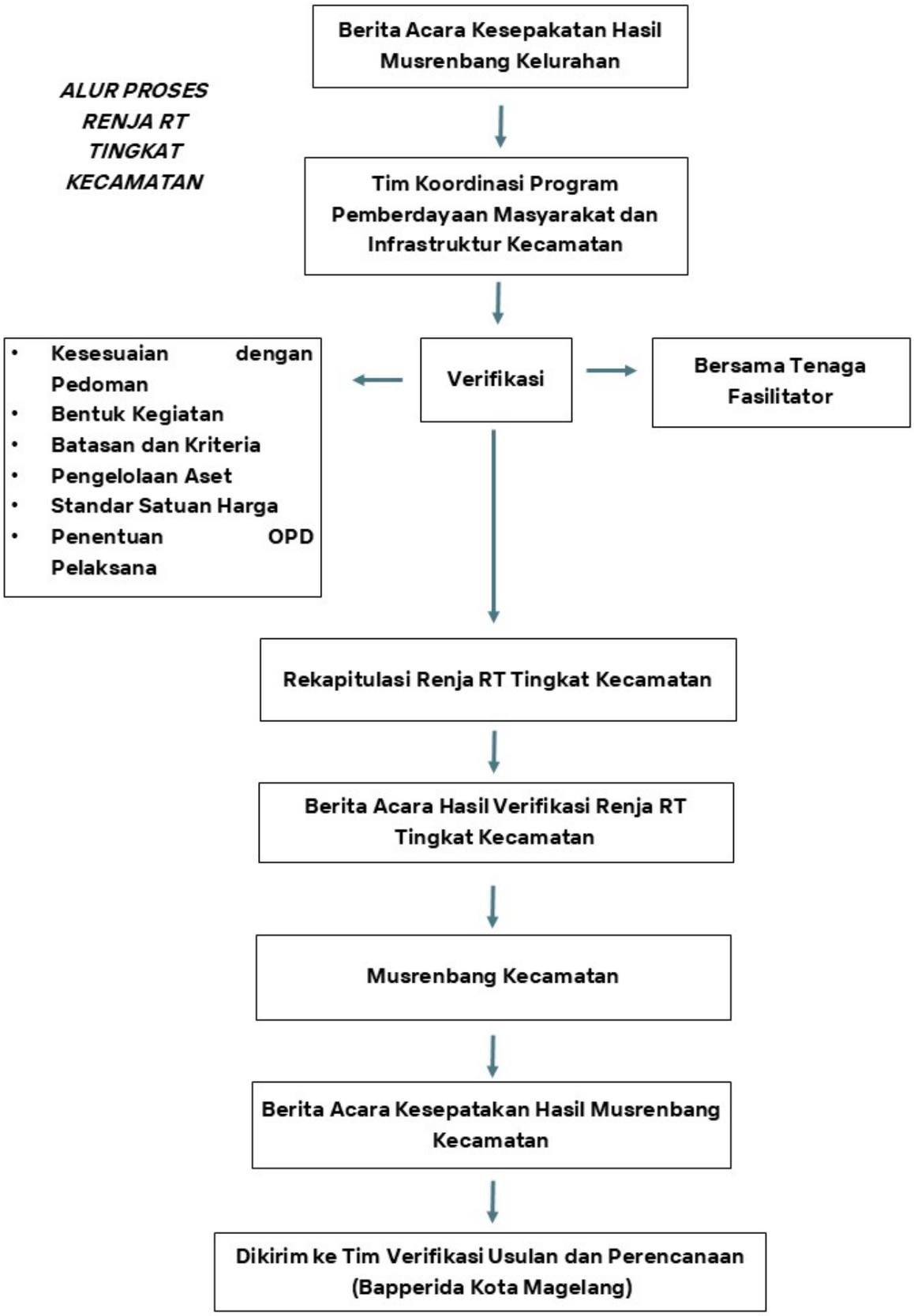

Dokumen ini telah ditandatangani secara elektronik menggunakan sertifikat elektronik
yang diterbitkan oleh Balai Besar Sertifikasi Elektronik (BSrE), Badan Siber dan Sandi Negara (BSSN).

ALUR DAN MEKANISME MUSRENBANG TINGKAT KOTA

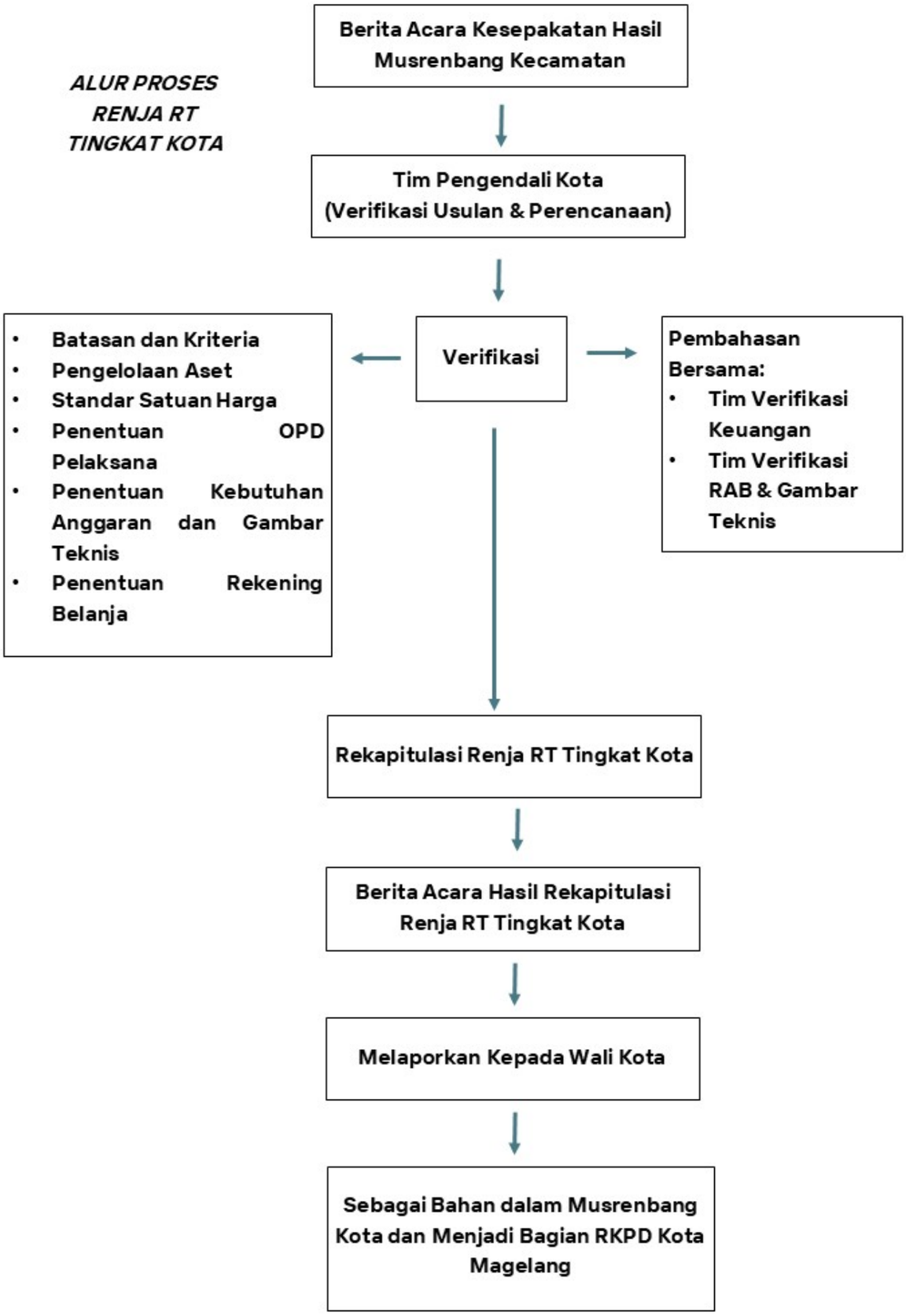

Dokumen ini telah ditandatangani secara elektronik menggunakan sertifikat elektronik
yang diterbitkan oleh Balai Besar Sertifikasi Elektronik (BSrE), Badan Siber dan Sandi Negara (BSSN).

BERITA ACARA HASIL VERIFIKASI RENJA RT TINGKAT KECAMATAN UNTUK RKPD KOTA MAGELANG TAHUN 2027
KECAMATAN MAGELANG ……
Nomor…….

Pada hari ini …… tanggal …… bulan …… tahun ……, kami telah melakukan kesepakatan dalam verifikasi RENJA RT tingkat kecamatan dengan hasil sebagai berikut:

No	Bentuk Kegiatan / Uraian Kegiatan	Volume dan Satuan			Jumlah Rencana Biaya (Rp)	Lokasi (Kelurahan)	Rujukan Standarisasi Harga/ HSPK (halaman)	Hasil Verifikasi	
		Volume	Sat	Harga (Rp)					Tidak disetujui (tulis alasan)
A. USULAN PELAYANAN DASAR									
I	**WAJIB**								
	dst…								
II	**PILIHAN**								
B. USULAN TEMATIK									
I	**PENGEMBANGAN EKSISTING**								
II	**USULAN BARU**								
	dst…								
C. USULAN CADANGAN									

(Apabila ada usulan yang tidak disetujui, maka dapat diganti dengan usulan cadangan yang memenuhi syarat)

Tenaga Fasilitator	Ketua Tim Fasilitasi Pemberdayaan Masyarakat dan Infrastruktur Kecamatan	Camat
(……)	(……)	(……)

Dokumen ini telah ditandatangani secara elektronik menggunakan sertifikat elektronik
yang diterbitkan oleh Balai Besar Sertifikasi Elektronik (BSrE), Badan Siber dan Sandi Negara (BSSN).

REKAPITULASI RENCANA DEFINITIF KEGIATAN PRODAMAI
TAHUN ANGGARAN 2027
KECAMATAN MAGELANG ……

NO	KELURAHAN		BENTUK KEGIATAN/ URAIAN KEGIATAN	SATUAN	VOLUME	RENCANA BIAYA	PERANGKAT DAERAH PENANGGUNG JAWAB
		I.	**USULAN PELAYANAN DASAR**				
			WAJIB				
			PILIHAN				
		II.	**USULAN TEMATIK**				
			PENGEMBANGAN EKSISTING				
			USULAN BARU				
		III.	**USULAN CADANGAN**				
			DST....				

Magelang, 2025

Tenaga Fasilitator	Ketua Tim Fasilitasi Pemberdayaan Masayarakat dan Infrastruktur Kecamatan	Camat
(……)	(……)	(……)

5) Membantu para delegasi Kecamatan dalam menjalankan tugasnya di Forum OPD dan Musrenbang Kota.
6) Menyampaikan Berita Acara Hasil Musrenbang Kecamatan kepada anggota DPRD dari wilayah pemilihan Kecamatan yang yang bersangkutan, sebagai referensi dalam forum pembahasan Panitia Anggaran DPRD.
7) Mensosialisasikan dan mengumumkan hasil Musrenbang Kecamatan dan/ atau Kota di papan informasi dan/ atau melalui website kecamatan dan media lainnya.
8) Melakukan input ke dalam SIPD-RI.

B. Waktu dan Tempat Pelaksanaan
Forum Musrenbang Kecamatan RKPD Kota Magelang Tahun 2027 harus sudah dilaksanakan hingga **minggu ke empat bulan Februari tahun 2025**. Tempat pelaksanaan Musrenbang di masing-masing Balai Kecamatan, dan apabila tidak memungkinkan dapat dialihkan ke tempat yang cukup memadai di wilayah Kecamatan yang bersangkutan.

C. Agenda Pembahasan
Musrenbang RKPD di kecamatan dilaksanakan dengan kegiatan sebagai berikut:
1) Pendaftaran peserta;
2) Acara pembukaan musrenbang;

Dokumen ini telah ditandatangani secara elektronik menggunakan sertifikat elektronik
yang diterbitkan oleh Balai Besar Sertifikasi Elektronik (BSrE), Badan Siber dan Sandi Negara (BSSN).

3) Pemaparan materi dari narasumber dan materi musrenbang; dan
4) Konfirmasi usulan hasil kesepakatan RENJA RT dan non-RENJA RT tingkat kelurahan oleh peserta musrenbang kecamatan dan dilakukan penilaian kesesuaiannya dengan prioritas dan sasaran daerah sesuai tugas dan fungsi Perangkat Daerah yang bersangkutan; dan
5) Menyepakati kegiatan RENJA RT dan Non-RENJA RT yang akan dijadikan kegiatan prioritas, untuk selanjutnya diselaraskan dengan rancangan rencana program dan kegiatan Perangkat Daerah yang tercantum dalam rancangan awal dokumen rencana daerah.
6) Menyepakati dan mendokumentasikan kegiatan yang belum diakomodir sebagai bahan pertimbangan untuk diusulkan dalam perencanaan tahun berikutnya. Beberapa kemungkinan alasan pertimbangan antara lain:
   - daya ungkit terhadap capaian prioritas daerah kurang tinggi;
   - keterbatasan anggaran tahun rencana, sehingga kemungkinan ditunda untuk diusulkan tahun berikutnya;
   - termasuk kewenangan lintas kabupaten/kota sehingga diusulkan ke provinsi; dan
   - alasan lainnya.
7) Camat menyampaikan salinan berita acara kesepakatan hasil musrenbang kecamatan kepada Sekretaris Daerah sebagai bahan penyusunan dokumen rencana daerah kota, dan kepada Kepala Perangkat Daerah sebagai bahan penyusunan rancangan Renja Perangkat Daerah yang akan dibahas di forum Perangkat Daerah/Lintas Perangkat Daerah.
8) Penetapan daftar nama delegasi Kecamatan 3-5 orang untuk mengikuti Forum OPD dan Musrenbang Kota.
9) Penutupan.

D. Peserta

Peserta musrenbang kecamatan terdiri atas para lurah, delegasi musrenbang kelurahan, pimpinan dan anggota DPRD asal daerah pemilihan kecamatan bersangkutan, perwakilan OPD, tokoh masyarakat, keterwakilan perempuan, Forum Anak dan kelompok masyarakat rentan termarginalkan, dan pemangku kepentingan lainnya skala kecamatan.

Keterwakilan perempuan dalam Musrenbang Kecamatan minimal sebesar 30 persen dari jumlah peserta.

E. Narasumber

Narasumber musrenbang kecamatan dapat terdiri dari pejabat Bapperida, perwakilan DPRD, camat, dan perwakilan Perangkat Daerah kabupaten/kota dan unsur lain yang diperlukan.

F. Fasilitator

Fasilitator adalah tenaga terlatih atau berpengalaman yang memiliki persyaratan kompetensi dan kemampuan memandu pembahasan dan proses pengambilan keputusan dalam kelompok diskusi

4. Keluaran yang dihasilkan Musrenbang kecamatan adalah:

A. Berita Acara Musrenbang kecamatan beserta lampiran (sesuai format dalam dokumen ini), yang memuat daftar usulan RENJA RT dan prioritas non-RENJA RT kegiatan pembangunan di wilayah Kecamatan menurut fungsi/OPD atau gabungan OPD, yang siap dibahas pada Forum OPD dan Musrenbang Kota, yang akan didanai melalui APBD Kota dan sumber pendanaan lainnya. Selanjutnya, daftar tersebut disampaikan kepada masyarakat di masing-masing Kelurahan oleh para perwakilan dari kelurahan yang mengikuti Musrenbang Kecamatan.

Dokumen ini telah ditandatangani secara elektronik menggunakan sertifikat elektronik
yang diterbitkan oleh Balai Besar Sertifikasi Elektronik (BSrE), Badan Siber dan Sandi Negara (BSSN).

B. Daftar delegasi Kecamatan untuk mengikuti Forum OPD dan Musrenbang Kota

5. Tugas Delegasi Kecamatan

A. Membantu Tim penyelenggara menyusun daftar prioritas kegiatan pembangunan di wilayah Kecamatan untuk dibahas pada Forum OPD dan Musrenbang Kota.

B. Mengadvokasi prioritas kegiatan pembangunan Kecamatan dalam Forum OPD dan Musrenbang Kota.

Dokumen ini telah ditandatangani secara elektronik menggunakan sertifikat elektronik
yang diterbitkan oleh Balai Besar Sertifikasi Elektronik (BSrE), Badan Siber dan Sandi Negara (BSSN).

FORMAT BERITA ACARA DAN LAMPIRAN MUSRENBANG KECAMATAN

BERITA ACARA HASIL KESEPAKATAN
MUSYAWARAH PERENCANAAN PEMBANGUNAN KECAMATAN
RENCANA KERJA PEMERINTAH DAERAH (RKPD) KOTA MAGELANG TAHUN 2027
KECAMATAN MAGELANG ……
NOMOR: …….

Pada hari…… bulan…… tahun…… bertempat di…… telah diselenggarakan Musrenbang tingkat kecamatan RKPD Kota Magelang Tahun 2027 yang dihadiri pemangku kepentingan sesuai dengan daftar hadir peserta yang tercantum dalam LAMPIRAN I berita acara ini.

Setelah memperhatikan, mendengar dan mempertimbangkan:

1. Prioritas usulan RENJA RT.
2. Pokok-pokok pikiran anggota DPRD wilayah pemilihan kelurahan setempat.
3. Tanggapan dan saran dari seluruh peserta musrenbang kelurahan terhadap materi yang dipaparkan sebagaimana telah dirangkum menjadi hasil keputusan diskusi musrenbang kelurahan, maka pada:

Hari dan Tanggal : .....
J a m : .....
Tempat : .....
Musrenbang tingkat kecamatan……..RKPD Kota Magelang Tahun 2027

MENYEPAKATI

KESATU : Usulan RENJA RT beserta target dan kebutuhan pendanaan pada Kecamatan … Kota Magelang Tahun 2027, sebagai bahan penyusunan Rencana Kerja (Renja) Perangkat Daerah Tahun 2027 dan Rencana Kerja Pemerintah Daerah (RKPD) Kota Magelang Tahun 2027, sebagaimana tercantum dalam Lampiran II berita acara ini.

KEDUA : Usulan program dan kegiatan non RENJA RT pada Kecamatan … Kota Magelang Tahun 2027, sebagaimana tercantum dalam Lampiran III berita acara ini.

KETIGA : Daftar kegiatan Perangkat Daerah Kecamatan secara swadaya masyarakat maupun melalui pendanaan lainnya, sebagaimana tercantum dalam Lampiran IV berita acara ini.

KEEMPAT : Daftar kegiatan yang belum disepakati, sebagaimana tercantum dalam Lampiran V berita acara ini.

KELIMA : Usulan sebagaimana disebutkan pada diktum kesatu menjadi bahan pembahasan pada Musrenbang Kota RKPD Kota Magelang Tahun 2027.
Hasil kesepakatan Musrenbang Kecamatan….. RKPD Kota Magelang Tahun 2027 dan Daftar hadir Peserta Musrenbang sebagaimana tercantum dalam Lampiran I merupakan satu kesatuan dan merupakan bagian yang tidak terpisahkan dari berita ini.

KEENAM : Berita acara ini dijadikan sebagai bahan penyusunan rancangan RKPD Kota Magelang Tahun 2027.

Dokumen ini telah ditandatangani secara elektronik menggunakan sertifikat elektronik
yang diterbitkan oleh Balai Besar Sertifikasi Elektronik (BSrE), Badan Siber dan Sandi Negara (BSSN).

Demikian berita acara ini dibuat dan disahkan untuk digunakan sebagaimana mestinya.

....., tanggal ….....
Pimpinan Sidang

tanda tangan
(nama)

Mewakili peserta Musrenbang Kecamatan……..RKPD Kota Magelang Tahun 2027

	No	Nama	Lembaga/instansi	Alamat	Tanda Tangan
1.					
2.					

LAMPIRAN I : BERITA ACARA KESEPAKATAN HASIL

Dokumen ini telah ditandatangani secara elektronik menggunakan sertifikat elektronik
yang diterbitkan oleh Balai Besar Sertifikasi Elektronik (BSrE), Badan Siber dan Sandi Negara (BSSN).

MUSRENBANG KECAMATAN RKPD
KOTA MAGELANG TAHUN 2027
NOMOR :
TANGGAL :

DAFTAR HADIR PESERTA MUSRENBANG TINGKAT KECAMATAN
RKPD KOTA MAGELANG TAHUN 2027
KECAMATAN : …….....
TANGGAL :…….....
TEMPAT :…….....

No	Nama	Jenis kelamin (L/P)	Lembaga/Instansi	Alamat & no telp.	Tanda tangan

Mengetahui,
Camat Magelang ……

(……)

Dokumen ini telah ditandatangani secara elektronik menggunakan sertifikat elektronik
yang diterbitkan oleh Balai Besar Sertifikasi Elektronik (BSrE), Badan Siber dan Sandi Negara (BSSN).

LAMPIRAN II : BERITA ACARA KESEPAKATAN HASIL MUSRENBANG KECAMATAN RKPD KOTA MAGELANG TAHUN 2027
NOMOR :
TANGGAL :

DAFTAR URUTAN KEGIATAN PRIORITAS KECAMATAN
RKPD KOTA MAGELANG TAHUN 2027
KECAMATAN: …….....

No	PRIORITAS/ SASARAN DAERAH	PROGRAM/ KEGIATAN	SASARAN KEGIATAN	LOKASI (KELURAHAN)	VOLUME	PAGU	PERANGKAT DAERAH PENANGGUNG JAWAB

Mengetahui,
Camat Magelang ……

(……)

Dokumen ini telah ditandatangani secara elektronik menggunakan sertifikat elektronik
yang diterbitkan oleh Balai Besar Sertifikasi Elektronik (BSrE), Badan Siber dan Sandi Negara (BSSN).

LAMPIRAN III : BERITA ACARA KESEPAKATAN HASIL MUSRENBANG KECAMATAN RKPD KOTA MAGELANG TAHUN 2027
NOMOR :
TANGGAL :

USULAN KEGIATAN NON-RENJA RT YANG AKAN DIUSULKAN KE MUSRENBANG RKPD KOTA MAGELANG TAHUN 2027
KECAMATAN: …….....

No	PRIORITAS/ SASARAN DAERAH	PROGRAM/ KEGIATAN/ SUB KEGIATAN	SASARAN KEGIATAN	LOKASI (KELURAHAN)	VOLUME	PAGU	PERANGKAT DAERAH PENANGGUNG JAWAB

Mengetahui,
Camat Magelang ……

(……)

Dokumen ini telah ditandatangani secara elektronik menggunakan sertifikat elektronik
yang diterbitkan oleh Balai Besar Sertifikasi Elektronik (BSrE), Badan Siber dan Sandi Negara (BSSN).

LAMPIRAN IV : BERITA ACARA KESEPAKATAN HASIL
MUSRENBANG KECAMATAN RKPD
KOTA MAGELANG TAHUN 2027
NOMOR :
TANGGAL :

DAFTAR URUTAN KEGIATAN SECARA
SWADAYA MASYARAKAT MAUPUN MELALUI PENDANAAN LAINNYA
KECAMATAN : …….....
TAHUN : …….....

No	Kegiatan	Sasaran Kegiatan	Lokasi	Volume	Pagu
(1)	(2)	(3)	(4)	(5)	(6)

Mengetahui,
Camat Magelang …….

(……)

Dokumen ini telah ditandatangani secara elektronik menggunakan sertifikat elektronik
yang diterbitkan oleh Balai Besar Sertifikasi Elektronik (BSrE), Badan Siber dan Sandi Negara (BSSN).

LAMPIRAN V : BERITA ACARA KESEPAKATAN HASIL MUSRENBANG KECAMATAN RKPD KOTA MAGELANG TAHUN 2027
NOMOR :
TANGGAL :

DAFTAR KEGIATAN YANG BELUM DIAKOMODASI/ DISEPAKATI
KECAMATAN :

No	Kegiatan	Lokasi (Kelurahan)	Volume	Alasan belum disetujui
(1)	(2)	(3)	(4)	(5)

Mengetahui,
Camat Magelang ……

(……)

Dokumen ini telah ditandatangani secara elektronik menggunakan sertifikat elektronik
yang diterbitkan oleh Balai Besar Sertifikasi Elektronik (BSrE), Badan Siber dan Sandi Negara (BSSN).

Dokumen ini telah ditandatangani secara elektronik menggunakan sertifikat elektronik
yang diterbitkan oleh Balai Besar Sertifikasi Elektronik (BSrE), Badan Siber dan Sandi Negara (BSSN).

Lampiran II
Surat Edaran Sekretaris Daerah Magelang
Nomor : 000.7.1/855/410
Perihal : Petunjuk Teknis Pelaksanaan Musrenbang RKPD Kota Magelang Tahun 2027

KRITERIA DAN STANDARISASI USULAN KEGIATAN RENCANA KERJA MASYARAKAT (RENJA RT) DALAM MUSRENBANG RKPD KOTA MAGELANG TAHUN 2027

NO	KATEGORI	ASPEK	MENU	SUB-MENU		WAJIB/ PILIHAN	KRITERIA SASARAN	PAGU ANGGARAN	KETERANGAN	OPD
I	**PELAYANAN DASAR**	SUMBER DAYA MANUSIA	ANAK	PARENTING	UMUM	WAJIB	Keluarga dengan anak usia 0-18 tahun	Rp200,000	per keluarga per tahun	DPMP4KB
					DIFABEL	WAJIB	Keluarga dengan anak usia 0-18 tahun dan difabel. Anak difabel adalah anak yang memiliki keterbatasan fisik, mental, intelektual, atau sensorik dalam jangka waktu lama yang dalam berinteraksi dengan lingkungan dan sikap masyarakatnya dapat menemui hambatan yang menyulitkan untuk berpartisipasi penuh dan efektif berdasarkan kesamaan hak			DPMP4KB
				PENDIDIKAN NON-FORMAL	KEJAR PAKET	WAJIB	Anak Tidak Sekolah (ATS) yang mengikuti kejar paket. Dialokasikan untuk pembelian alat tulis menulis	Rp500,000	per orang per tahun	DISDIKBUD

Dokumen ini telah ditandatangani secara elektronik menggunakan sertifikat elektronik
yang diterbitkan oleh Balai Besar Sertifikasi Elektronik (BSrE), Badan Siber dan Sandi Negara (BSSN).

NO	KATEGORI	ASPEK	MENU	SUB-MENU		WAJIB/ PILIHAN	KRITERIA SASARAN	PAGU ANGGARAN	KETERANGAN	OPD
					HOMESCHOOLING	WAJIB	Anak Tidak Sekolah (ATS) ATS menurut Stranas P-ATS adalah anak usia Sekolah Dasar (SD), Sekolah Menengah Pertama (SMP), dan Sekolah Menengah Atas (SMA) usia 7-18 tahun yang: 1) Tidak pernah bersekolah di jenjang SD/MI sederajat 2) Putus sekolah (Drop-Out/DO) tanpa menyelesaikan jenjang pendidikannya (putus sekolah ketika masih di jenjang SD, SMP, atau SMA) 3) Lulus tetapi tidak melanjutkan (LTM) ke jenjang pendidikan yang lebih tinggi (transisi dari jenjang SD ke jenjang SMP atau dari jenjang SMP ke jenjang SMA)			DISDIKBUD
			REMAJA	BEASISWA	PELATIHAN VOKASI	WAJIB	1. Penduduk Kota Magelang (ber KTP Kota Magelang) 2. Khusus untuk lulusan SMA, atau	Rp5,000,000	Perhotelan/ Housekeeping (per orang per tahun	DISNAKER

Dokumen ini telah ditandatangani secara elektronik menggunakan sertifikat elektronik
yang diterbitkan oleh Balai Besar Sertifikasi Elektronik (BSrE), Badan Siber dan Sandi Negara (BSSN).

NO	KATEGORI	ASPEK	MENU	SUB-MENU		WAJIB/ PILIHAN	KRITERIA SASARAN	PAGU ANGGARAN	KETERANGAN	OPD
							sedang kelas 11 SMA. 3. Sehat Jasmani dan Rohani (kecuali untuk kelas Disabilitas) 4. Bersedia mengikuti seluruh kegiatan pelatihan sampai selesai (dinyatakan dalam surat pernyataan) 5. Merupakan Usulan dari RT/RW setempat. 6. Bersedia dilakukan monitoring dan evaluasi perkembangan usaha (dibuktikan dengan surat pernyataan)	Rp5,000,000	Barista (per orang per tahun)	DISNAKER
								Rp5,000,000	Front Office (per orang per tahun)	DISNAKER
								Rp1.500.000	Menjahit (per orang per tahun)	DISNAKER
			ANGKATAN KERJA	PELATIHAN	UMUM-WIRAUSAHA	PILIHAN	1. Penduduk Kota Magelang (ber KTP Kota Magelang) 2. Usia produktif (16 sd 50 tahun) 3. Merupakan penganggur/ pencari kerja yang ingin berwirausaha 4. Memiliki Komitmen, minat dan motivasi kuat untuk mengikuti pelatihan serta kesediaan untuk menjalankan wirausaha	Rp5,000,000	Pelatihan Barista (per orang per tahun)	DISNAKER
						PILIHAN		Rp3,100,000	Pelatihan Tata Rias (per orang per tahun)	DISNAKER
						PILIHAN		Rp5,100,000	Pelatihan Menjahit dan (per orang per tahun)	DISNAKER
						PILIHAN		Rp3,000,000	Pelatihan Tata Boga (per orang	DISNAKER

Dokumen ini telah ditandatangani secara elektronik menggunakan sertifikat elektronik
yang diterbitkan oleh Balai Besar Sertifikasi Elektronik (BSrE), Badan Siber dan Sandi Negara (BSSN).

NO	KATEGORI	ASPEK	MENU	SUB-MENU		WAJIB/ PILIHAN	KRITERIA SASARAN	PAGU ANGGARAN	KETERANGAN	OPD
							5. Tidak sedang mengikuti pelatihan lain yang dibiayai pemerintah 6. Bersedia mengikuti seluruh kegiatan pelatihan sampai selesai (dinyatakan dalam surat pernyataan) 7. Bersedia mengikuti seleksi administrasi dan wawancara untuk mengetahui minat bakat (apabila ternyata tidak lolos, maka bisa digantikan oleh warga lain dalam RT yang sama) 8. Belum pernah mengikuti pelatihan selama 2 tahun terakhir berdasarkan data dari disnaker 9. Memiliki gambaran wirausaha yang akan di rintis. 10. Terdaftar sebagai calon peserta pelatihan di masing-masing wilayah RT, RW dan kelurahan setempat. 11. Bersedia		per tahun)	
						PILIHAN		Rp3,600,000	Pelatihan Desain Grafis (per orang per tahun)	DISNAKER
						PILIHAN		Rp4,250,000	Pelatihan Barbershop (per orang per tahun)	DISNAKER
						PILIHAN		Rp3,300,000	Pelatihan Service Sepeda Motor (per orang per tahun)	DISNAKER
						PILIHAN		Rp4,500,000	Pelatihan videography (per orang per tahun)	DISNAKER
						PILIHAN		Rp3,750,000	Pelatihan Furniture/mebeler (per orang per tahun)	DISNAKER

Dokumen ini telah ditandatangani secara elektronik menggunakan sertifikat elektronik
yang diterbitkan oleh Balai Besar Sertifikasi Elektronik (BSrE), Badan Siber dan Sandi Negara (BSSN).

NO	KATEGORI	ASPEK	MENU	SUB-MENU		WAJIB/ PILIHAN	KRITERIA SASARAN	PAGU ANGGARAN	KETERANGAN	OPD
							dilakukan monitoring dan evaluasi perkembangan usaha			
					PEREMPUAN RENTAN	WAJIB	Kepala Keluarga perempuan miskin usia produktif dibuktikan dengan KTP Kota Magelang (KK perempuan miskin mengacu pada data DTSEN)	Rp2,500,000	per orang	DPMP4KB
					DIFABEL	WAJIB	Penduduk Kota Magelang (ber KTP Kota Magelang) usia produktif yang memiliki keterbatasan fisik, mental, intelektual, atau sensorik dalam jangka waktu lama yang dalam berinteraksi dengan lingkungan dan sikap masyarakatnya dapat menemui hambatan yang menyulitkan untuk berpartisipasi penuh dan efektif berdasarkan kesamaan.	Rp7,500,000	Batik (per orang per pelatihan)	DISNAKER
			LANSIA	SEKOLAH LANSIA		WAJIB	Kelompok usia lebih dari sama dengan 60	Rp700,000	per orang per tahun	DPMP4KB

Dokumen ini telah ditandatangani secara elektronik menggunakan sertifikat elektronik
yang diterbitkan oleh Balai Besar Sertifikasi Elektronik (BSrE), Badan Siber dan Sandi Negara (BSSN).

NO	KATEGORI	ASPEK	MENU	SUB-MENU		WAJIB/ PILIHAN	KRITERIA SASARAN	PAGU ANGGARAN	KETERANGAN	OPD
							tahun Sehat jasmani dan rohani Belum pernah mengikuti sekolah lansia			
		INFRASTRUKTUR	PERSAMPAHAN	PETUGAS SAMPAH	HONOR	WAJIB	Petugas sampah RW	Rp1,200,000	per RT per tahun	KECAMATAN-KELURAHAN
				SARPRAS	BIN SAMPAH TERPILAH	PILIHAN	tidak hanya yang ada bank sampah saja	Rp210,000	per Unit	DLH
					GEROBAK TERPILAH	PILIHAN	tidak hanya yang ada bank sampah saja	Rp3,900,000	per RW per tahun	DLH
					KOMPOSTER SKALA RT KAPASITAS 100 LITER / KOMPOSTER KOMUNAL	PILIHAN	khusus bank sampah	Rp1,123,400	per RT per tahun	DLH
					TIMBANGAN PEGAS 50 Kg	PILIHAN	khusus bank sampah	Rp490,000	per RW per tahun	DLH
					BAGOR	PILIHAN	khusus bank sampah	Rp8,800	Per KK per tahun	DLH
					KALKULATOR	PILIHAN	khusus bank sampah	Rp120,000	Per RW Per Tahun	DLH
				OPERASIONAL BANK SAMPAH	ATK DAN MAKAN MINUM	WAJIB	khusus bank sampah	Rp200,000	per RT per tahun	DLH
			SANITASI AIR	AIR MINUM	PERPIPAAN SAMBUNGA	PILIHAN	1. Rumah tangga yang belum	Rp2.000,000	per unit	PDAM

Dokumen ini telah ditandatangani secara elektronik menggunakan sertifikat elektronik
yang diterbitkan oleh Balai Besar Sertifikasi Elektronik (BSrE), Badan Siber dan Sandi Negara (BSSN).

NO	KATEGORI	ASPEK	MENU	SUB-MENU		WAJIB/ PILIHAN	KRITERIA SASARAN	PAGU ANGGARAN	KETERANGAN	OPD
			MINUM		N RUMAH		tersambung jaringan perpipaan Perumda Air Minum 2. Rumah tangga tidak mampu dan masuk dalam DTSEN 1 sd 5 3. Jarak ke jaringan perpipaan Perumda Air Minum terdekat maksimal 20 m 4. Bersedia membayar tagihan rutin bulan kedepannya			
					HYDRO DOSER (AIR SIAP MINUM)	PILIHAN	1. Untuk SPAM komunal dengan pelanggan minimal 20 KK 2. Sudah terbentuk kelompok pemanfaat dan pemelihara (KPP) SPAM Komunal 3. Iuran rutin sudah berjalan dengan baik 4. Bersedia merawat dan memelihara fasilitas yang akan dibangunkan ini	Rp12,500,000	per unit (dimanfaatkan untuk beberapa RT)	DPUPR
			PERMUKIMAN	RTLH		PILIHAN	a. Warga negara Indonesia ber-KTP Kota Magelang; (dibuktikan dengan Lampiran Fotocopy KTP dan KK (Kartu Keluarga);	Rp17,500,000	per unit	DISPERKIM

Dokumen ini telah ditandatangani secara elektronik menggunakan sertifikat elektronik
yang diterbitkan oleh Balai Besar Sertifikasi Elektronik (BSrE), Badan Siber dan Sandi Negara (BSSN).

NO	KATEGORI	ASPEK	MENU	SUB-MENU		WAJIB/ PILIHAN	KRITERIA SASARAN	PAGU ANGGARAN	KETERANGAN	OPD
							b. Belum pernah mendapat Bansos RTLH sekurang-kurangnya dalam kurun waktu 5 (lima) tahun (dibuktikan dengan surat pernyataan); c. Memiliki dan menempati rumah satu-satunya dengan kondisi tidak layak huni (rumah bukan untuk dijual atau dikontrakkan) (dibuktikan dengan surat pernyataan); d. Masuk ke dalam DTSEN Desil 1 s/d 5; e. Memiliki atau menguasai tanah, dengan ketentuan sebagai berikut: • Tanah yang dikuasai secara fisik dan memiliki legalitas. Menguasai tanah dibuktikan dengan Foto Copy sertifikat hak atas tanah. Apabila tanah yang dimiliki masih atas nama pihak lain, maka harus dilengkapi surat			

Dokumen ini telah ditandatangani secara elektronik menggunakan sertifikat elektronik
yang diterbitkan oleh Balai Besar Sertifikasi Elektronik (BSrE), Badan Siber dan Sandi Negara (BSSN).

NO	KATEGORI	ASPEK	MENU	SUB-MENU		WAJIB/ PILIHAN	KRITERIA SASARAN	PAGU ANGGARAN	KETERANGAN	OPD
							penguasaan tanah kepada Calon Penerima Bantuan yang diketahui Ketua Rukun Tetangga, Ketua Rukun Warga dan Lurah; • Tidak dalam sengketa			
				FASUM FASOS	BIOPORI	PILIHAN	Terletak pada Lokasi yang rawan genangan, rawan banjir, daerah tangkapan air, dan/atau kampung iklim (Sesuai pada list data/link ODADING)	Rp50,000	per unit biopori	DLH
					SUMUR RESAPAN	PILIHAN		Rp8,000,000	per unit sumur resapan	DLH
					PENGISIAN ULANG APAR	WAJIB	Isi ulang APAR 5 kg	Rp235,000	per unit	SATPOL PP
							Isi ulang APAR 3 kg	Rp180,000	per unit	SATPOL PP
					PENGADAAN ALAT PEMADAM API RINGAN (APAR)	PILIHAN	- Apar 5 kg - Termasuk permukiman kumuh - Lokasi tidak dapat dijangkau mobil pemadam - Tidak tersedia hidran - Data pemukiman kumuh disediakan	Rp510,000	per unit	SATPOL PP
					PENERANGAN LINGKUNGAN	PILIHAN	a. Lebar jalan minimal 3 meter b. Jarak maksimal dengan tiang	Rp3,780,000	per unit per tahun	DISHUB

Dokumen ini telah ditandatangani secara elektronik menggunakan sertifikat elektronik
yang diterbitkan oleh Balai Besar Sertifikasi Elektronik (BSrE), Badan Siber dan Sandi Negara (BSSN).

NO	KATEGORI	ASPEK	MENU	SUB-MENU		WAJIB/ PILIHAN	KRITERIA SASARAN	PAGU ANGGARAN	KETERANGAN	OPD
					PERMUKIMAN		existing PJU 25 meter c. Masuk dalam list kemampuan KWH Meter (https://bit.ly/KWHMETERPJU)			
		KESEHATAN	PERMAKANAN	LANSIA	PERMAKANAN	WAJIB	Kelompok usia lebih dari sama dengan 60 tahun yang belum pernah mendapatkan bantuan dalam bentuk apapun	Rp3,100,000	per orang per tahun	DINSOS
			POSYANDU	ANAK-LANSIA	SUBSIDI MAKANAN TAMBAHAN PMT	WAJIB	Anak (usia 0-5 tahun) dan Lansia (usia lebih dari sama dengan 60 tahun)	Rp15,000	per orang per bulan	DINKES
			HOMECARE	DIFABEL-ANAK TERLANTAR		WAJIB	Difabel: warga yang memiliki keterbatasan fisik, mental, intelektual, atau sensorik dalam jangka waktu lama yang dalam berinteraksi dengan lingkungan dan sikap masyarakatnya dapat menemui hambatan yang menyulitkan untuk berpartisipasi penuh dan efektif berdasarkan kesamaan. Anak terlantar: anak yang tidak terpenuhi	Rp900,000	per orang per tahun	DINSOS

Dokumen ini telah ditandatangani secara elektronik menggunakan sertifikat elektronik
yang diterbitkan oleh Balai Besar Sertifikasi Elektronik (BSrE), Badan Siber dan Sandi Negara (BSSN).

NO	KATEGORI	ASPEK	MENU	SUB-MENU		WAJIB/ PILIHAN	KRITERIA SASARAN	PAGU ANGGARAN	KETERANGAN	OPD
							kebutuhan dasarnya secara wajar, baik secara rohani, jasmani, maupun sosial			
				LANSIA		WAJIB	Kelompok usia lebih dari sama dengan 60 tahun yang memiliki masalah kesehatan	Rp650,000	per orang per tahun	DINSOS
		KELEMBAGAAN	HONOR	PENGURUS RT	KETUA	WAJIB	Ketua RT	Rp4,800,000	per orang per tahun	KECAMATAN-KELURAHAN
					SEKRETARIS	WAJIB	Sekretaris RT	Rp1,800,000	per orang per tahun	KECAMATAN-KELURAHAN
				KETUA POSYANDU	KETUA POSYANDU	WAJIB	Ketua Posyandu (6 SPM)	Rp336,000	per RT per tahun	DPMP4KB
			OPERASIONAL	RT	MAKAN MINUM	WAJIB	Dimanfaatkan untuk mendukung Program Pemberdayaan Masyarakat	Rp1,000,000	per RT per tahun	KECAMATAN-KELURAHAN
					ALAT TULIS MENULIS	WAJIB	Dimanfaatkan untuk mendukung Program Pemberdayaan Masyarakat			KECAMATAN-KELURAHAN
				PKK-DAWIS	MAKAN MINUM	WAJIB	Dimanfaatkan untuk mendukung operasionalisasi kegiatan PPK-Dawis	Rp500,000	per RT per tahun	KECAMATAN-KELURAHAN
					ALAT TULIS MENULIS	WAJIB	Dimanfaatkan untuk mendukung operasionalisasi kegiatan PPK-Dawis			KECAMATAN-KELURAHAN
				POSYANDU (6	OPERASIONAL	WAJIB	Dimanfaatkan untuk mendukung	Rp135,000	per RT per tahun	DPMP4KB

Dokumen ini telah ditandatangani secara elektronik menggunakan sertifikat elektronik
yang diterbitkan oleh Balai Besar Sertifikasi Elektronik (BSrE), Badan Siber dan Sandi Negara (BSSN).

NO	KATEGORI	ASPEK	MENU	SUB-MENU		WAJIB/ PILIHAN	KRITERIA SASARAN	PAGU ANGGARAN	KETERANGAN	OPD
				SPM)			operasionalisasi kegiatan Posyandu (mencakup 6 SPM)			
			KEGIATAN SOSIAL KEMASYARAKATAN	17AN		WAJIB	Dilaksanakan gabungan beberapa RT	Rp1,500,000	per RT per tahun	KECAMATAN-KELURAHAN
				HARI JADI		WAJIB				KECAMATAN-KELURAHAN
				SADRANAN		WAJIB				KECAMATAN-KELURAHAN
		SOSIAL	PERMAKANAN	PERMAKANAN RUTA MISKIN		WAJIB	Rumah tangga miskin yang belum mendapatkan bantuan. (Data rumah tangga miskin mengacu pada data DTSEN	Rp800,000	per orang per tahun	DINAS SOSIAL
		LITERASI	WIFI	WIFI RT	LANGGANAN	PILIHAN	Untuk memperkuat literasi masyarakat dan orientasi penguatan ekonomi	Rp6,000,000	Per RT per tahun	DISKOMINSTA
				WIFI RW	LANGGANAN	PILIHAN	Untuk memperkuat literasi masyarakat dan orientasi penguatan ekonomi	Rp6,000,000	per RW per tahun	DISKOMINSTA
			KORAN ONLINE	KORAN ONLINE	LANGGANAN	WAJIB	Untuk update informasi dan pemberitaan seputar kinerja prodamai tingkat RT	Rp30,000	per RT per bulan	DISKOMINSTA
II	**DUKUNGAN TEMATIK**	PENGEMBANGAN EKSISTING		EKONOMI	PELATIHAN	PILIHAN	***Penguatan pengembangan tematik lintas RT/RW yang sudah berlangsung***	Menyesuaikan RAB		KECAMATAN-KELURAHAN
					SARPRAS					KECAMATAN-KELURAHAN
				URBAN	SARPRAS	PILIHAN				DISPERPA

Dokumen ini telah ditandatangani secara elektronik menggunakan sertifikat elektronik
yang diterbitkan oleh Balai Besar Sertifikasi Elektronik (BSrE), Badan Siber dan Sandi Negara (BSSN).

NO	KATEGORI	ASPEK	MENU	SUB-MENU		WAJIB/ PILIHAN	KRITERIA SASARAN	PAGU ANGGARAN	KETERANGAN	OPD
				FARMING	YANG MENDUKUNG					
				INFRASTRUKTUR LINGKUNGAN	JALAN, TALUD, DRAINASE	PILIHAN	***(dilengkapi proposal RAB sederhana)*** ***Tidak diperkenankan mengusulkan sarana prasarana RT yang tidak terhubung dengan tema dan/atau sudah pernah diusulkan pada tahun***			DISPERKIM
		TEMATIK BARU		EKONOMI	PELATIHAN	PILIHAN	***Pengembangan tematik lintas RT/RW yang baru (tahap inisiasi) dilengkapi dengan proposal RAB sederhana***			KECAMATAN-KELURAHAN
					SARPRAS					KECAMATAN-KELURAHAN
				URBAN FARMING	SARPRAS YANG MENDUKUNG	PILIHAN				DISPERPA
				INFRASTRUKTUR LINGKUNGAN	JALAN, TALUD, DRAINASE	PILIHAN				DISPERKIM

Dokumen ini telah ditandatangani secara elektronik menggunakan sertifikat elektronik
yang diterbitkan oleh Balai Besar Sertifikasi Elektronik (BSrE), Badan Siber dan Sandi Negara (BSSN).

NO	KATEGORI	ASPEK	MENU	SUB-MENU		WAJIB/ PILIHAN	KRITERIA SASARAN	PAGU ANGGARAN	KETERANGAN	OPD
III	**Usulan Cadangan**						Usulan cadangan diperuntukkan apabila Usulan Tematik yang berkaitan dengan pemanfaatan Aset berpotensi tidak mendapatkan persetujuan/izin dari pemilik aset	Menyesuaikan RAB		

Catatan:

Dalam hal standarisasi yang tertera di SE ini berbeda dengan yang tercantum dalam Perwal Standarisasi Tahun 2027, maka yang berlaku adalah Perwal Standarisasi.

Dokumen ini telah ditandatangani secara elektronik menggunakan sertifikat elektronik
yang diterbitkan oleh Balai Besar Sertifikasi Elektronik (BSrE), Badan Siber dan Sandi Negara (BSSN).

Lampiran III
Surat Edaran Sekretaris Daerah Magelang
Nomor : 000.7.1/855/410
Perihal : Petunjuk Teknis Pelaksanaan Musrenbang RKPD Kota Magelang Tahun 2027

PENGELOLAAN ASET (BARANG MILIK DAERAH)

Kegiatan pembangunan sarana dan prasarana harus memperhatikan hal-hal sebagai berikut:

1. Kegiatan yang berada di lahan aset Pemerintah Daerah harus memperoleh izin tertulis dari Pemerintah Daerah maksimal sampai dengan RKPD Tahun 2027 ditetapkan;
2. Pembangunan dapat dilaksanakan pada lokasi kegiatan yang berada di prasarana, sarana, dan utilitas umum perumahan yang telah diserahkan oleh pengembang kepada Pemerintah Daerah;
3. Kegiatan yang berada di lahan aset instansi pemerintah lain dan/atau di lahan aset Badan Usaha Milik Negara/Badan Usaha Milik Daerah harus memperoleh izin tertulis dari pejabat yang berwenang terhadap penggunaan aset tersebut sebelum pengajuan usulan dalam Musrenbang RT atau maksimal sampai dengan RKPD Tahun 2027 ditetapkan; dan
4. Kegiatan yang berada di lahan milik pribadi harus ada pernyataan tertulis pemberian izin pemakaian lahan dari pemilik lahan paling sedikit selama 5 (lima) tahun dan dengan memperhitungkan nilai kegunaan objek bangunan.

Kegiatan pemeliharaan sarana dan prasarana, harus memperhatikan kondisi eksisting objek, yaitu:

1. Status lahan prasarana, sarana, dan utilitas umum perumahan harus sudah diserahkan oleh pengembang kepada Pemerintah Daerah;
2. Aset yang tercatat dalam daftar barang milik daerah perangkat daerah dilaksanakan oleh perangkat daerah tersebut;
3. Aset yang tidak tercatat dalam daftar barang milik daerah perangkat daerah dilaksanakan oleh kelurahan;
4. Usia objek paling sedikit 3 (tiga) tahun dari waktu pembangunan objek dimaksud, kecuali untuk objek yang dibangun melalui swadaya masyarakat dan/atau bangunan yang rusak berat.

Dokumen ini telah ditandatangani secara elektronik menggunakan sertifikat elektronik
yang diterbitkan oleh Balai Besar Sertifikasi Elektronik (BSrE), Badan Siber dan Sandi Negara (BSSN).

Lampiran IV
Surat Edaran Sekretaris Daerah Magelang
Nomor : 000.7.1/855/410
Perihal : Petunjuk Teknis Pelaksanaan Musrenbang RKPD Kota Magelang Tahun 2027

PROPOSAL KEGIATAN KOLABORATIF/ TEMATIK

I	Judul	:	Tuliskan judul yang menggambarkan rencana tematik
II	Latar Belakang	:	Uraian dasar permasalahan, potensi yang akan dikembangkan, jangka waktu pelaksanaan pengembangan kampung tematik, pelibatan unsur terkait,
III	Lokasi	:	RT/RW atau lintas kawasan
IV	Tujuan Kegiatan	:	Uraikan tujuan yang akan dicapai
V	Kondisi Eksisting	:	Kondisi sebelum adanya kegiatan kolaboratif/ tematik
VI	Rencana Pengembangan Kampung Tematik	:	Uraikan rencana pengembangan
VII	Rencana Anggaran Biaya (RAB)	:	Uraikan anggaran yang diperlukan
VII	Jadwal Pelaksanaan	:	Uraikan rencana pelaksanaan kegiatan secara rinci
IX	Pembagian Kontribusi Pembiayaan RT/ RW	:	Uraikan besaran alokasi kontribusi pembiayaan berdasarkan kesepakatan masing-masing RT
X	Penutup	:	Uraian penutup

Dokumen ini telah ditandatangani secara elektronik menggunakan sertifikat elektronik
yang diterbitkan oleh Balai Besar Sertifikasi Elektronik (BSrE), Badan Siber dan Sandi Negara (BSSN).