O‘ZBEKISTON RESPUBLIKASI IQTISODIYOT VA MOLIYA VAZIRINING BUYRUG‘I

“Yashil iqtisodiyot” loyihalarini baholash tartibini tasdiqlash to‘g‘risida

O‘zbekiston Respublikasi Prezidentining 2025-yil 30-yanvardagi “O‘zbekiston – 2030” strategiyasini “Atrof-muhitni asrash va “yashil iqtisodiyot” yilida amalga oshirishga oid davlat dasturi to‘g‘risida”gi PF–16-son Farmoni ijrosini ta’minlash hamda Milliy “yashil” iqtisodiyot taksonomiyasi mezonlari asosida barqaror investitsiya loyihalarini qo‘llab-quvvatlash, “yashil” moliyalashtirish tizimini rivojlantirish maqsadida **buyuraman:**

1. “Yashil” deb e’tirof etilishi mumkin bo‘lgan loyihalarni aniqlash va ularni baholashga qaratilgan “Yashil iqtisodiyot” loyihalarini baholash tartibi to‘g‘risida Nizom **ilovaga** muvofiq tasdiqlansin.

2. Mazkur buyruq imzolangan kundan e’tiboran kuchga kiradi.

Iqtisodiyot va moliya vaziri **D. Kuchkarov**

2025-yil “10”-sentabr

286 -son

Kelishildi:

Markaziy bank raisi **T. Ishmetov**

2025-yil “8”-sentabr

O‘zbekiston Respublikasi
Iqtisodiyot va moliya vazirining
2025-yil “__”-_____
_____-son buyrug‘iga
ILOVA

“Yashil iqtisodiyot” loyihalarini baholash tartibi to‘g‘risidagi Nizom

1-bob. Umumiy qoidalar

1. Ushbu Nizom “yashil” loyihalarning muvofiqlik talablariga mosligini aniqlash hamda ularni baholash tartibini belgilaydi.

2. Nizom “yashil” loyihalarni aniqlash, baholash va ularga moliyaviy yoki ma’muriy resurslar yo‘naltirishda banklar uchun qo‘llanma hisoblanadi.

3. Mazkur Nizomda quyidagi asosiy tushunchalardan foydalaniladi:

“yashil” loyiha — atrof-muhitni muhofaza qilish, uglerod chiqindilarini qisqartirish, energiya samaradorligini oshirish, qayta tiklanuvchi energiya manbalaridan foydalanish, barqaror infratuzilmani rivojlantirish, iqlim o‘zgarishi oqibatlarini yumshatish va iqlim o‘zgarishiga moslashishga qaratilgan tashabbus;

sezilarli ekologik zarar yetkazmaslik tamoyili — faoliyatning bir ekologik maqsadga ijobiy hissa qo‘shishi jarayonida atrof-muhitga jiddiy zarar keltirmasligini talab qiluvchi tamoyil;

“yashil” portfel — ushbu Nizomga muvofiq bank tomonidan moliyalashtiriladigan barcha maqbul “yashil” loyihalarning umumiy yig‘indisi;

cheklangan miqdor — muvofiqlik talablarining kichik sektori uchun o‘rnatilgan mezonlarida belgilangan faoliyatini “yashil” sifatida tasniflash uchun chegaraviy miqdor va sifat ko‘rsatkichlari;

“yashil” sertifikatlash — loyihaning “yashil” toifasiga muvofiqligini tasdiqlovchi, vakolatli organ yoki mustaqil ekspertiza tashkiloti tomonidan berilgan hujjat.

2-bob. “Yashil” loyihalarni baholash bosqichlari va tartibi

4. “Yashil” toifalarga mos keladigan hamda iqtisodiyotni dekarbonizatsiya qilish va iqlim o‘zgarishiga moslashishga qaratilgan loyihalar barqaror moliyalashtirishga doir shaffof hamda xolis qaror qabul qilishni nazarda tutishi lozim.

5. Loyihalarni baholash mazkur Nizomning 1-ilovasiga keltirilgan “yashil” loyihalarning muvofiqlik talablariga asosan belgilanadi hamda “sezilarli ekologik zarar yetkazmaslik tamoyili”ga mos kelishi talab etiladi.

6. Bank “yashil” loyihalarni baholash va “yashil portfel”ni yuritish tartibini ishlab chiqishi lozim.

7. “Yashil” loyihalarni baholash loyihani dastlabki saralash, ekologik ta’sirni va moliyaviy barqarorligini baholash hamda qaror qabul qilish bosqichlaridan iborat bo‘ladi.

8. Loyihani dastlabki saralash bosqichida loyiha tashabbuskori tomonidan bankka ariza va texnik-iqtisodiy asosnoma yoki biznes-reja taqdim etiladi. Bunda loyiha “yashil” yo‘nalishlar ro‘yxatiga mosligi yuzasidan hamda loyiha kompleks ekspertiza xulosasini olish bo‘yicha majburiy toifaga kirganligi bank tomonidan o‘rganiladi.

9. Moliyaviy barqarorlikni baholash bosqichida loyihaning iqtisodiy samaradorligini, pul oqiminining tahlilini, qarz oluvchining to‘lovga layoqatliligini hamda moliyaviy holatini tahlil qilish orqali amalga oshiriladi.

10. Loyihalarni baholash jarayoni bank tomonidan Nizomning 2-ilovasida keltirilgan tartibda “yashil” loyihalarning muvofiqlik talablari asosida o‘tkaziladi.

11. Baholashni amalga oshirishda bank moliyalashtirilayotgan loyiha muvofiqlik talablarida belgilangan toifalariga (1-ustun), sektorlardagi chegaraviy yoki sifat ko‘rsatkichlariga (2-ustun) hamda unda belgilangan mezonlariga muvofiqligini aniqlaydi. Muvofiqlik talablari asosida baholashdan o‘tkazilayotgan loyihalarda istisno qilingan yoki chetlanish holatlari aniqlangan taqdirda, loyihalar “yashil” sifatida tasniflanmaydi.

12. Muvofiqlik talablariga javob bermaydigan, tegishli chegaraviy va sifat ko‘rsatkichlari belgilanmagan, yoxud istisno qilingan yoki chetlanish holatlari mavjud bo‘lgan loyihalarni “yashil” sifatida qayta tasniflash maqsadida qarz oluvchi tomonidan texnik-iqtisodiy asoslash/biznes-reja hujjatlarini muvofiqlik talablariga moslashtirilishi lozim.

13. Cheklangan miqdor sifatida muvofiqlik talablarida ko‘rsatilgan standartlar talablariga muvofiqligi belgilangan bo‘lsa loyihani “yashil” sifatida tasniflash uchun mazkur sertifikatlar asosida belgilanadi.

14. Energiya samaradorligi sohasidagi loyihalarni moliyalashtirishda “yashil” loyihani baholash texnik hujjatlar, ichki ekspertiza xulosasi, vakolatli organ tomonidan attestatsiyadan o‘tkazilgan energiya auditorining xulosasi asosida amalga oshirilishi mumkin.

15. Baholash bosqichlaridan o‘tgan “yashil” deb tasniflanuvchi loyihalar maxsus “yashil” portfelga kiritilib, muntazam ravishda yangilab boriladi.

16. Quyidagi holatlar “yashil” loyihalarning muvofiqlik talablariga nomuvofiq deb hisoblanadi:

O‘zbekiston Respublikasining amaldagi qonunchiligi, xalqaro konvensiya va bitimlarga muvofiq noqonuniy deb topilgan yoki xalqaro sanksiyalar (iqtisodiy, savdo, siyosiy yoki shaxsiy) ostida bo‘lgan har qanday mahsulot yoki faoliyat;

YUNESKO yoki davlat tomonidan muhofaza qilinadigan madaniy meros obyektlarini shikastlovchi, buzuvchi yoki o‘zgartiruvchi faoliyat;

qurol-yaroq va o‘q-dorilarni ishlab chiqarish yoki sotish;

alkogolli ichimliklar va tamaki mahsulotlarini ishlab chiqarish yoki sotish;

qimor o‘yinlari, kazinolar va shunga o‘xshash shubhali faoliyat;

axloqiy me‘yorlarga zid bo‘lgan, jinsiy ekspluatatsiya yoki shu kabi faoliyat turlarini o‘z ichiga oluvchi har qanday faoliyat;

yadroviy quvvat bilan bog‘liq faoliyat;

radioaktiv materiallarni ishlab chiqarish yoki sotish. Bu, davlat radioaktiv manbani ahamiyatsiz va/yoki yetarli darajada himoyalangan deb hisoblagan tibbiy asbob-uskunalar, sifat nazorati (o‘lchash) uskunalari va har qanday asbob-uskunalarni sotib olishga tatbiq etilmaydi;

bog‘lanmagan asbest tolalarini ishlab chiqarish yoki sotish (asbest miqdori 20 foizdan kam bo‘lgan bog‘langan asbest sement mahsulotlari bundan mustasno);

energiya samaradorligini oshirish maqsadida foydalaniladigan qazilma uglevodorod yoqilg‘ilarni qazib olishni yengillashtiruvchi uskunalar;

ko‘mirga asoslangan har qanday loyiha yoki ko‘mirdan foydalanishni ko‘zda tutuvchi investitsion tashabbuslar;

neft va ko‘mirni qazib olish jarayonida qayta tiklanadigan energiya loyihalari.

3-bob. Banklar tomonidan “yashil” portfelni shakllantirish va yuritish tartibi

17. Bank “yashil” loyihalarga ajratilgan mablag‘larning hisobini yuritish maqsadida nazorat qilishi uchun alohida ichki hisobot tizimini joriy qilishi va quyidagi asosiy ma’lumotlarni o‘z ichiga olgan “yashil” portfel yuritishi lozim:

qarz oluvchi haqida ma’lumotlar;

kreditni ajratish va qaytarish muddatlari;

moliyalashtirish hajmi;

asosiy ekologik maqsadi;

loyihaning “yashil” toifasi;

loyihaning qisqacha tasnifi.

18. Bank loyihani moliyalashtirish to‘g‘risida qaror qabul qiladi va shundan so‘ng loyiha bankning “yashil” portfeliga kiritiladi.

19. Ushbu Nizom kuchga kirguniga qadar bank tomonidan moliyalashtirilgan loyihalarni muvofiqlik talablari asosida qayta ko‘rib chiqilishi hamda ushbu muvofiqlik talablariga mos bo‘lgan loyihlar to‘g‘risida ma’lumotlarni “yashil” portfel tarkibiga kiritishi lozim.

20. Banklar tomonidan moliyalashtirilgan “yashil” loyihalar to‘g‘risida ma’lumot har yili Markaziy bankka taqdim etiladi. Ushbu ma‘lumotlar Iqtisodiyot

va moliya vazirligining so‘roviga ko‘ra “Bank siri tog‘risida”gi Qonun talablari doirasida taqdim etilishi mumkin.

21. Qarz oluvchilar tomonidan bankka taqdim etilgan texnik-iqtisodiy asoslash/biznes-rejada “yashil” loyihalarning muvofiqlik talablariga mos kelgan moliyalashtirish qismi mavjud bo‘lgan taqdirda, moliyalshtirilgan loyiha “yashil” portfeliga kiritiladi.

22. Banklar tomonidan moliyalashtirilayotgan “yashil” loyihalarning asosiy ekologik maqsadga erishilayotganligi to‘g‘risida hamda loyihaning atrof-muhitga ta’siri bo‘yicha ma’lumotlarni va miqdoriy ko‘rsatkichlarini oshkor qilish tavsiya etiladi.

23. Moliyalashtirilgan loyihani monitoringi jarayonida muvofiqlik talablarida ko‘rsatilgan sektordagi chegaraviy ko‘rsatkichlardagi talablar o‘zgartirilgan taqdirda “yashil” portfeli tarkibidan chiqariladi.

4-bob. Yakuniy qoida

24. Ushbu Nizom Iqtisodiyot va moliya vazirligi tomonidan milliy barqarorlik maqsadlarga erishish holati, bozor rivojlanish dinamikasi, qonunchilikdagi o‘zgarishlarni (xususan, milliy “yashil iqtisodiyot” taksonomiyasi bo‘yicha yangilangan talablar) hisobga olgan holda davriy ravishda qayta ko‘rib chiqiladi va takomillashtirib boriladi.

“Yashil iqtisodiyot” loyihalarini baholash
tartibi to‘g‘risidagi Nizomga
1-ilova

“Yashil” loyihalarning muvofiqlik talablari

“Yashil” loyihalar toifalarini to‘g‘ri talqin qilish maqsadida, ularning mazmuni va qo‘llanish mezonlari quyida keltiriladi.

Ekologik maqsad	Shartli belgi
Iqlim o‘zgarishi oqibatlarini yumshatish	EM1
Iqlim o‘zgarishiga moslashish	EM2
Suv resurslaridan barqaror foydalanish va muhofaza qilish	EM3
Aylanma (sirkulyar) iqtisodiyotga o‘tish	EM4
Ifloslanishning oldini olish va nazorat qilish	EM5
Biologik xilma-xillik va ekotizimlarni muhofaza qilish hamda tiklash	EM6

1. Muqobil energiya [EM1]

Toifalar	Sektor	Istisno loyihalar
Elektr energiyasini ishlab chiqarish	Elektr energiyasini quyidagilar orqali ishlab chiqarish: • Shamol energiyasi; • Quyosh energiyasi; • Geotermal energiya (agar atrof-muhitga chiqariladigan emissiya <100 gram CO_2e/kVt-soatdan yuqori bo‘lmagan holda); • Gidroenergiya (10 MVtgacha bo‘lgan quvvatda); • Gidroenergiya (10 MVtdan ortiq quvvat uchun CO_2 emissiyalari 100g/kVt-soatdan yuqori bo‘lmagan yoki suv havzasining ishlab chiqarish quvvatiga bo‘lgan nisbati 10 Vt/m^2 dan kam bo‘lmagan taqdirda); • Qayta tiklanuvchi manbalardan isitish/sovitish va energiyani kogeneratsiyalash uchun foydalaniladigan obyektni qurish va ishlatish.	• Qayta tiklanuvchi energiyani ko‘mir va neftni qazib olish va ishlatish bilan bog‘liq jarayonlarda qo‘llash. • Ko‘mir va neft mahsulotlari bilan ishlaydigan kogeneratsiya stansiyalari.
Uzatish tizimlari	• Qayta tiklanuvchi manbalarni tarmoqqa ulashga mo‘ljallangan	

	mavjud uzatish tizimlarini (yoki boshqa infratuzilmani) modernizatsiyalash; • Qayta tiklanadigan energiya manbalarining tarmoqqa integratsiyalashuviga yordam beradigan yangi uzatish tizimlarini ishlab chiqish; • AKT/aqlli elektr tarmog‘i ilovalari: boshqaruv elementlari, kompyuterlar, avtomatlashtirish, sensorlar, aqlli hisoblagichlar, AKT platformalari va aqlli tarmoq bilan bog‘liq boshqa texnologiyalar.	
Qayta tiklanuvchi energiya texnologiyalari	Loyihalashtirish, ishlab chiqarish, o‘rnatish: • Qayta tiklanadigan energiya texnologiyalari, shu jumladan qayta tiklanadigan energiya ishlab chiqarish uskunalari. Misollar: shamol turbinalari, quyosh panellari, yuqorida tavsiflangan muvofiq gidroloyihalar uchun texnologiya va uskunalarni o‘z ichiga olishi mumkin; • Qayta tiklanadigan energiya manbalariga ulangan energiya saqlash tizimlari (BESS) “Elektr energiyasi ishlab chiqarish” ostida belgilangan. Masalan, mexanik energiya saqlash tizimlari (nasoslangan gidro, volanlar, siqilgan havo energiyasini saqlash va h.k.), issiqlik energiyasini saqlash tizimlari (erigan tuzni saqlash) va elektrokimyoviy energiya saqlash tizimlari (batareya saqlash, “yashil” vodorod, yashil ammiak, superkondensatorlar, ultrakapasitatorlar va boshqalar).	
Issiqlik ishlab chiqarish va termal energiya	• Konsentratsiyalangan quyosh issiqlik va energiya ishlab chiqarish va boshqa quyosh issiqlik energiyasi; • Quyosh energiyasi bilan isitiladigan suv yoki geotermal isitiladigan suv bilan ishlaydigan	• Neft va ko‘mir ishlab chiqarish jarayonlarida qo‘llash.

	elektr issiqlik nasoslari yoki absorbik issiqlik nasoslarini ishlab chiqish va / yoki o‘rnatish.	

2. Muqobil transport [EM1]

Toifalar	Sektorlar	Istisno loyihalar
Avtomobil energiyasi samaradorligi	• Avtomobil va temir yo‘l parkini ishga tushirish / yangilashda past emissiyali yoqilg‘ida yuradigan (siqilgan va suyultirilgan gaz) yoki nol emissiya texnologiyalari (elektr yoki yashil vodorod) bilan almashtirishni; • To‘g‘ridan-to‘g‘ri issiqxona gazlari emissiyasi nolga teng bo‘lgan yangi transport vositalari, lokomotivlarni sotib olish/ishlab chiqarish; • Elektromobillarga va boshqa elektr transport vositalariga mo‘ljallangan litiy-ion kabi batareyalarini ishlab chiqarish / sotib olish.	
Shahar transport tizimlari va infratuzilma	• Kam uglerodli jamoat / ommaviy transport tizimlarini joriy qilish, sotib olish va ulardan foydalanish; • Motorsiz transport infratuzilmasini rivojlantirish (velosipedlar va piyodalar harakatlanishi); • Elektr transport vositalari uchun infratuzilmani joriy qilish va/yoki o‘rnatish. Misol: elektr quvvatlash stansiyalari; • Shaxsiy avtomobillardan foydalanishni qisqartirishga qaratilgan shaharsozlik loyihalari. Misol: jamoat transporti aloqasini yaxshilash yoki avtomobillarsiz shahar hududlarini rivojlantirish.	
Yuk tashish	• Elektr va kam uglerodli temir yo‘llarni qo‘llab-quvvatlaydigan yoki ishlashini ta’minlaydigan tegishli infratuzilmani rivojlantirish;	

	• Emissiyasi CO_2/tonna-km 50 grammdan kam bo‘lgan yuk avtomobillari.	

3. Energiya samaradorligi [EM1] [EM2]

Toifalar	Sektorlar	Istisno loyihalar
Turar va noturar binolar	• EDGE Standarti, LEED yoki BREEAM reytinglariga ega bo‘lgan yangi binolarni qurish yoki mavjudlarini sotib olish, qayta jihozlash va/yoki ta’mirlash; • Kamida 20% energiya samaradorligi va/yoki uglerod emissiyasini kamaytirishga erishish uchun mavjud binolarni qayta jihozlash/ta’mirlash; • Binolarning energiya samaradorligini oshirish uchun mo‘ljallangan qurilish materiallari, xizmatlar, qurilmalarni xarid qilish va ta’mirlash; • Energiya samaradorligi bo‘yicha chora-tadbirlar: shu jumladan, suv saqlovchi qurilmalar va quvurlarni izolyatsiyalash; tom izolyatsiyasi; energiya tejamkor uskunalar; tashqi devorlar, tomlar, yerto‘lalarni izolyatsiya qilish uchun materiallar va xizmatlar (shu jumladan, havo o‘tkazmasligini ta’minlash va issiqlik ko‘priklarining ta’sirini kamaytirish choralari); bo‘shliq devorlarining izolyatsiyasi; ichki devor izolyatsiyasi; tashqi devor izolyatsiyasi; energiya tejovchi tashqi eshiklar; • Isitish choralari: shu jumladan elektr issiqlik nasoslari; isitish nazorati; isitish, ventilyatsiya va havoni tozalash, va maishiy issiq suv tizimlarini o‘rnatish va yanada samaraliroq tizimlarga almashtirish;	

	• Qayta tiklanuvchi energiya resurslari: geliokollektorlar, quyosh panellari, va boshqalarni o‘rnatish; • Suv samaradorligi bo‘yicha chora-tadbirlar: shu jumladan, suv quvurlarini izolyatsiya qilish, yangilash, sug‘orishda tomchi texnologiyalarini qo‘llah, yomg‘ir suvini yig‘ish va foydalanish.	
Ijtimoiy xizmatlar	• Kommunal va boshqa xizmatlarning energiya samaradorligini oshirish uchun energiya tejamkor uskunalar va texnologiyalarni sotib olish va o‘rnatish. Misollar: LED lampalar yoki aqlli yoritish tizimlari, aqlli hisoblagichlar va boshqalar; • Markazlashgan isitish ishlab chiqarish va tarqatish tarmoqlarining samaradorligini oshirish. Masalan, yetkazib berish quvurlarida issiqlik yo‘qotishlarini bartaraf etishga qaratilgan chora-tadbirlar.	
Qishloq xo‘jaligi jarayonlari	• Mashina va uskunalar, sug‘orish va boshqa qishloq xo‘jaligi jarayonlarining energiya samaradorligini oshirish. Misol: yoqilg‘ini past uglerodli muqobillarga (dizel yoqilg‘isi o‘rniga bioyoqilg‘i, siqilgan va suyultirilgan gaz) o‘tkazish yoki elektrlashtirish, energiya samarador nasoslarini sotib olish va o‘rnatish; • Issiqxonalarda isitish qozonlarini ko‘mirdan tabiiy gaz / elektr qozonlarga o‘tkazish.	
Uzatish va tarqatish tizimlari	• Samarali uzatish va tarqatishni ta’minlashga qaratilgan texnologiyalarni ishlab chiqarish va o‘rnatish. Misol: aqlli tarmoq komponentlari, aqlli hisoblagichlar, monitoring va boshqaruvni avtomatlashtirish qurilmalari, keng maydon monitoringi tizimi kabi aloqa va sensor texnologiyalari kiradi;	

	• Tabiiy gaz quvurlarida sizishlarni bartaraf etish.	
Sanoat jarayonlari va ta'minot zanjirlari	• Sanoat jarayonlarining energiya samaradorligini oshirish sanoat va ishlab chiqarish jarayonlarini yangilash va takomillashtirish. Misol: ishlab chiqarish liniyalarini yangilash, ishlab chiqarishni kengaytirish orqali energiya samaradorlikni oshirish, energiya yo'qotishlarni bartaraf etish; • Energiya samaradorligini oshirish uchun maxsus ishlab chiqilgan texnologiyalar, uskunalar va dasturiy ta'minotni ishlab chiqarish va ta'minlash: talabni boshqarish texnologiyalari, inverterlar va boshqalar.	
Energiya samarador texnologiyalar	• Energiya samarador texnologiyalar va qurilmalar, asbob-uskunalar, energiya samaradorligini oshiruvchi qurilish materiallari (issiqlik izolyatsiyasida qo'llaniladigan mahsulotlar), LED yoritgichlar, isitish tizimlari kabi mahsulotlarni ishlab chiqarish va / yoki o'rnatish (20% dan yuqori energiya samaradorligi ta'minlangan holda).	

4. Muqobil suv [EM2] [EM3]

Toifalar	Sektorlar	Istisno loyihalar
Barqaror suvdan foydalanish	• Suv tanqisligi va suv sifatiga qaratilgan loyihalar, mahsulotlar, va xizmatlar. Misol: suv ta'minoti sifatini yaxshilash va suv tanqis joylarda suv ta'minotini yaratish, suvni qayta ishlash tizimlari, yo'qotishlarni aniqlash tizimlari, yo'qotishlarni bartaraf qilish; • Yangi yoki mavjud suv va kanalizatsiya tizimlarini ta'mirlash loyihalari. Suv samaradorligini oshiradigan uskuna, texnologiya, xizmat va boshqalar;	

	• Suv sarfini kamaytiradigan, qayta ishlatadigan texnologiyalar va mahsulotlar. Misol: yomg‘ir suvini yig‘ish va qayta ishlatish tizimlari.	
Barqaror chiqindi suvni qayta ishlash	• Chiqindilarni tozalash inshootlari, keng miqyosda oqova suvlarni tozalash jarayonlari; • Chiqindilarni qayta ishlash, kompostlash yoki samaradorligini oshirish uchun texnologiyalar, tizimlar, xizmatlar yoki qurilmalarni ishlab chiqarish, o‘rnatish yoki ishlatish; • Suvni qayta ishlash va tozalash tizimlarida energiya samaradorligini (30%) oshirishga qaratilgan loyihalar.	

5. Resurs samaradorligi, ifloslanishni nazorat qilish va biologik xilma-xillik [EM4] [EM5] [EM6]

Toifalar	Sektorlar	Istisno loyihalar
Qayta ishlash va qayta ishlatish	• Qayta ishlashga qaratilgan jarayonlar, infratuzilma va texnologiyalar. Misol: qayta ishlash va chiqindilarni boshqarish amaliyotlari; • Bio chiqindilar (go‘ng va boshqalar)ni maxsus anaerob yo‘l bilan qayta ishlash. Misol: biogas, muqobil energiya, minerallar o‘g‘itlar (kompost) ishlab chiqarish va ulardan foydalanish; • Yopiq poligon inshootlaridan biogaz olish loyihalari.	Plastikni kimyoviy qayta ishlash
Aylanma (sirkulyar) iqtisodiyot	• Chiqindilarni yoki qayta ishlangan materialni xom ashyo sifatida sotib olish; • Alyuminiy asosidagi iste’molchi mahsulotini ishlab chiqarish. 65% dan ziyod mahsulot qayta ishlangan alyuminiy bo‘lgan holda; • Plastmassa ishlab chiqarishda 65% dan ziyod mahsulot qayta ishlangan, qayta tiklanadigan va/yoki bioplastikdan iborat; Ta’mirlash faoliyati: mavjud	

	mahsulotlarning ishlash muddatini oshirishga qaratilgan kompaniyalar/loyihalar, masalan, ta’mirlash va texnik xizmat ko‘rsatish.	
Issiqxona gazlarini emissiyasini kamaytirish	• Ishlab chiqarish / xizmat ko‘rsatish jarayonida issiqxona gazlari emissiyasini kamaytirish. Misol: jarayonni yangilash orqali emissiyalarni kamaytirish, emissiyani nazorat qilish uchun sensorlarni o‘rnatish va emissiyalarni kamaytirish yo‘llarini topish uchun uchinchi tomon investitsiyalari; • Issiqxona gazlari emissiyasini kamaytirish uchun chang-gaz filtr mahsulotlarini ishlab chiqarish, xarid qilish, o‘rnatish va xizmat ko‘rsatish.	
O‘rmon xo‘jaligi	• O‘rmon va fermer xo‘jaliklarida biologik xilma-xillikni ta’minlash, cho‘llanishning oldini olish hamda o‘simliklar va daraxtlarni qayta tiklashga qaratilgan loyihalar; •Degradatsiyaga uchragan va qurg‘oqchil hududlarda barqaror o‘rmonzorlar barpo etish, daraxt ekish va ularni parvarish qilish bo‘yicha loyihalar.	Milliy yoki xalqaro miqyosda taqiqlangan pestitsidlar, gerbitsidlar yoki o‘g‘itlardan foydalanish; mahalliy ekotizimlarga zarar yetkazadigan, mahalliy bo‘lmagan invaziv o‘simlik yoki hayvon turlarini ekish yoki kiritish; suv tanqis hududlarda suvni haddan tashqari ko‘p iste’mol qilishga yoki yer osti suvlarini tugatishga olib keladigan loyihalar.

“Yashil iqtisodiyot” loyihalarini baholash tartibi to‘g‘risidagi Nizomga 2-ilova
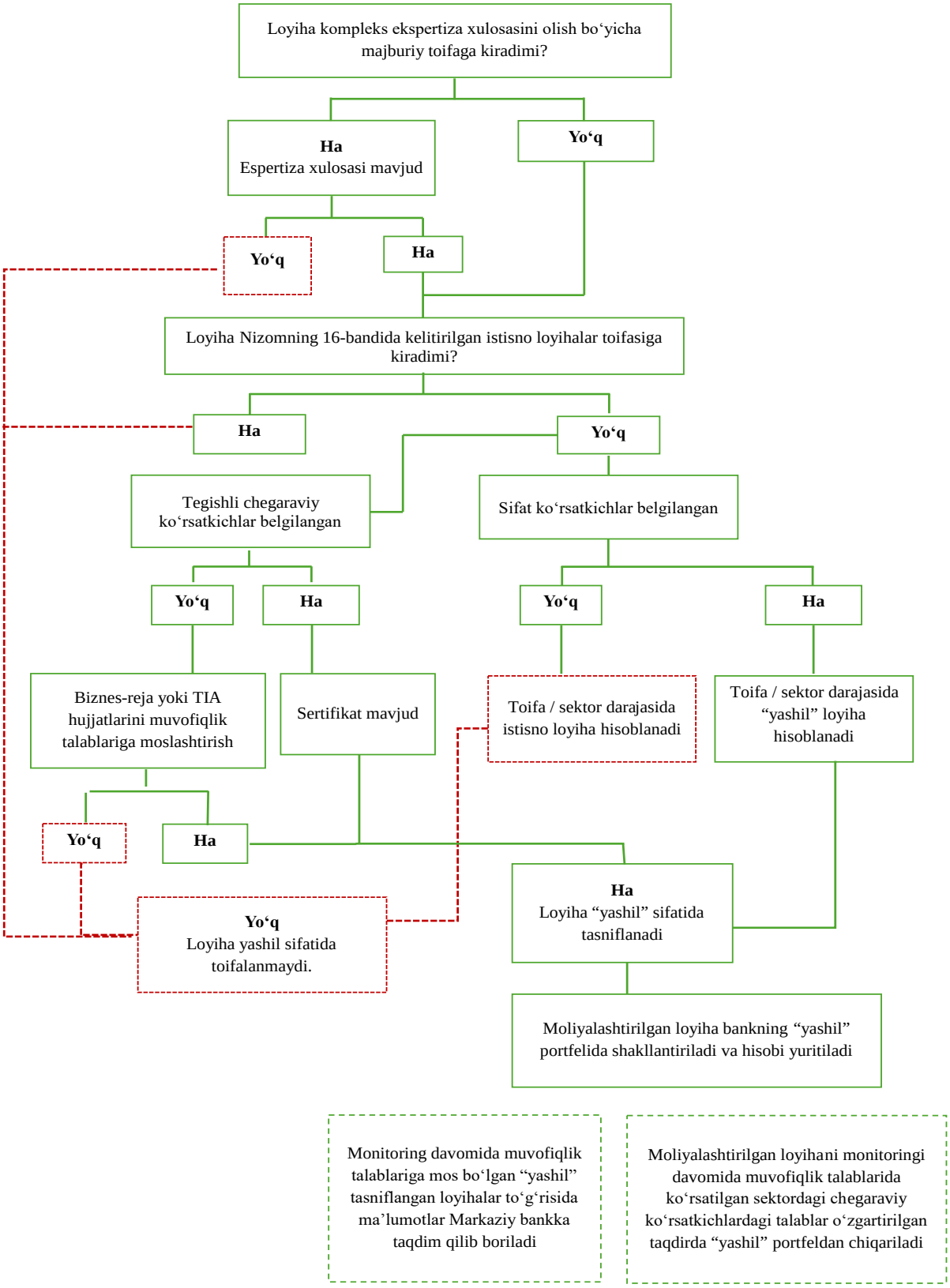
“Yashil” loyihalarni baholash bosqichlari