NAGYHÉT

A SZENTENDREI FERENCES KÁPOLNA
ÉNEKRENDJE - A.D. 2026

VIRÁGVASÁRNAP

Ezen a napon ünnepli az Egyház Krisztus Urunk Jeruzsálembe való bevonulását a húsvéti misztérium beteljesítésére.

GYÜLEKEZŐ ÉNEK

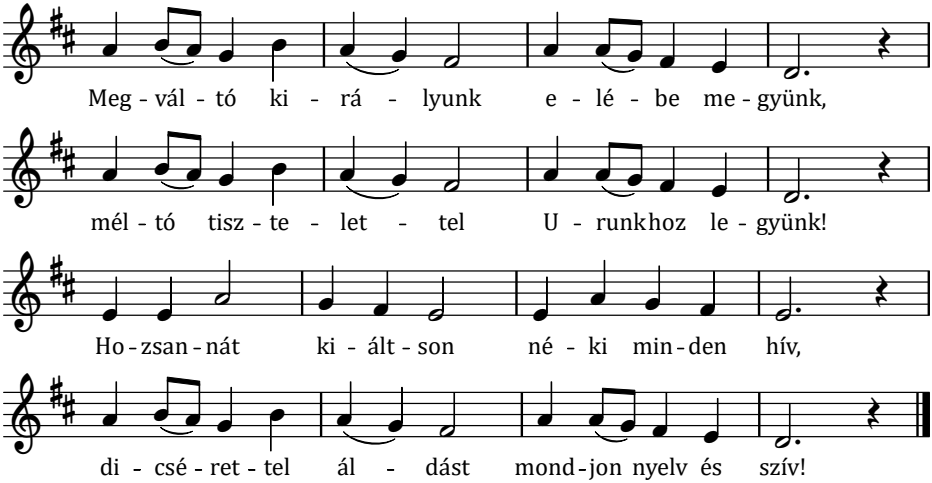

Dallamot lásd a gyülekező énknél.

Így tisztelte Jézust a zsidó nemzet,
virágvasárnapján nagy gyülekezet.
Elébe kimentek pálmaágakkal,
dicsérő énekkel és virágokkal.

Hogy a szent városhoz már
közelgetett,
és fényes pompával bévezettetett,
ruháját a népség földre terítté,
és útját zöld ággal fölékesíté.

KÖRMENET

I. STÁCIÓ: AZ ÁGAK MEGÁLDÁSA

A pap és a segédkezők már a szentmiséhez felöltözve a kápolna végébe vonulnak. Eközben énekeljük:

ANTIFÓNA Hosanna Filio David

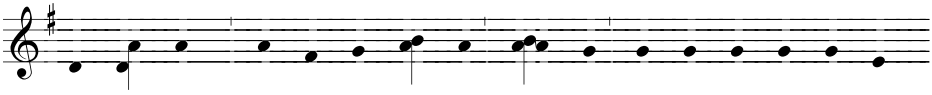

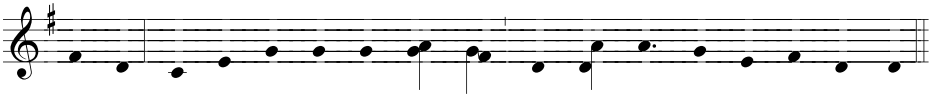

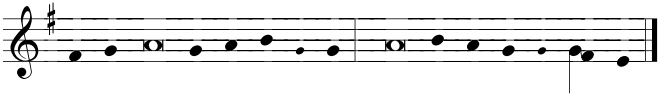

7. lá tónus

Ha az idő engedi, a 117. zsoltár verseivel énekeljük:

Hálát adjatok az Úrnak, / mert jó, *
mert az ő irgalmassága örökké / való.
A Kő, amelyet megvetettek az / építők, *
az lett most Szeglet/kővé. **ANT.**
Az Úrnak / műve ez *
és csodálatos a mi szemeink / előtt.
Tartsatok ünnepeket lombos / ágakkal *
föl, egészen a magas / oltárig. **ANT.**

A pap a szokott módon üdvözli a népet; rövid intelmet ad, hogy a hívek tevékenyen és tudatosan vegyenek részt ennek a napnak a megünneplésében. Ezután egy könyörgést mond a barkák felett, majd szenteltvízzel meghinti őket. Most következik az evangélium. Az evangélium után, ha alkalmas, a pap rövid homíliát mondhat. A körmenet elindulására vagy maga a pap, vagy más erre alkalmas segédkező adja meg a jelt, ezekkel vagy hasonló szavakkal:

P.: Kedves Testvéreim! Kövessük a Jézust ünneplő jeruzsálemi nép példáját, és induljunk békével!

H.: Krisztus nevében, ámen.

A körmenet elindul a szentély felé.

II. STÁCIÓ: AZ ÁGAK LETERÍTÉSE

A körmenet egy alkalmas helyen megáll, a pap átveszi a körmeneti keresztet, miközben gyermekek lépnek elébe, ágakat emelnek a magasba, majd leterítik azokat a körmenet elé a földre. A pap a kereszttel kezében áthalad az ágak fölött. Eközben a következő antifónát énekeljük.

ANTIFÓNA — Pueri hebraeorum portantes

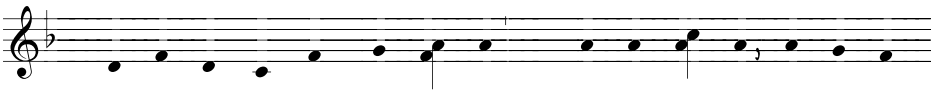

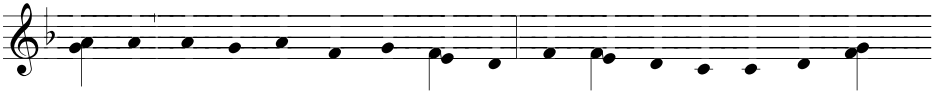

hoz-ván e - lé - be ment az Úr - nak, s ki - ál - tot - ta han-gos szó-

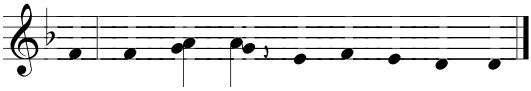

val: Ho-zsan - na a ma-gas-ság-ban!

III. STÁCIÓ: A RUHÁK LETERÍTÉSE

Gyermekek díszes ruhát hoznak és leterítik az útra. A pap, ismét kereszttel kezében, áthalad rajtuk. Eközben a következő antifónát énekeljük.

ANTIFÓNA Pueri hebraeorum vestimenta

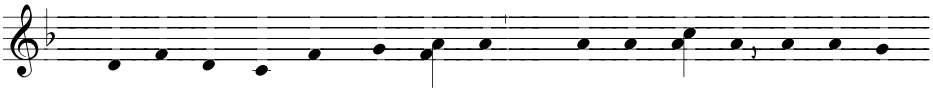

E.: Je - ru - zsá - lem gyer - mek né - pe H.: le - ter - ít - vén ru - há - it

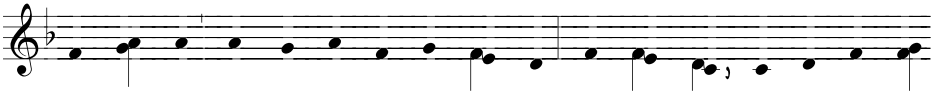

az út - ra, nagy szó-val így ki - ál - tott: Ho-zsan - na Dá - vid fi - á-

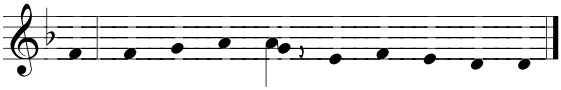

nak, ál-dott, ki jő az Úr ne - vé-ben!

IV. STÁCIÓ: HÓDOLAT KRISZTUS KIRÁLY ELŐTT

A körmenet az szentély lépcsőjénél megáll, a pap a keresztet kezébe veszi, s a kereszt elé járulnak a verzusok énekesei (lehetőség szerint gyerekek). Az éneket ők kezdik, s mindnyájan megismételjük a refrént. Ezután éneklik a verseket. A versek után közösen megismételjük a refrént.

HIMNUSZ Gloria, laus

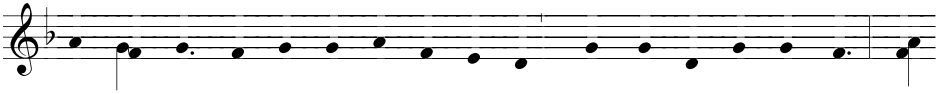

Di - cső - ség és di - csé - ret Te - né-ked, Meg - vál - tó Ki - rá-lyunk, ki-

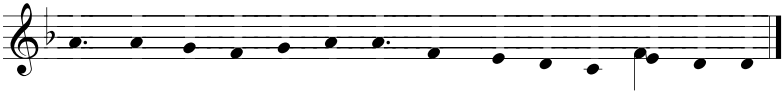

nek gyer-me-ki szép se-reg mon-dott é-kes é - ne-ket.

Verzusok:

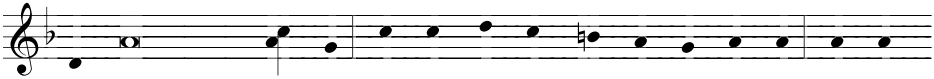

Iz - raelnek Ki - rá-lya: Dá-vid-nak rég - től i-gért sar-ja, ki az

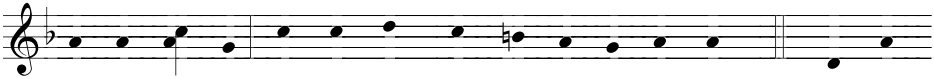

Úr ne - vé-ben jösz-hozzánk, mind - ö - rök-ké Ál-dott! REF. An-gyal-

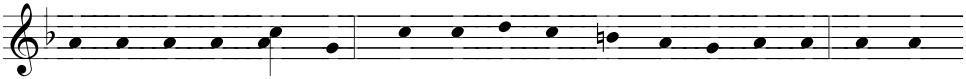

se-re-gek a mennyben mindnyá-jan ma-gasz-tal-nak Té-ged, s ve-lük

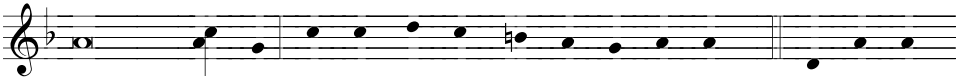

a halandó em-ber, és min-den te-remtményed di-csér. REF. A zsi-dók-

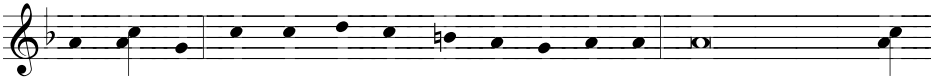

nak né-pe pál-mák-kal jött az ú-ton e-léd, mi is könyörgé-sek-

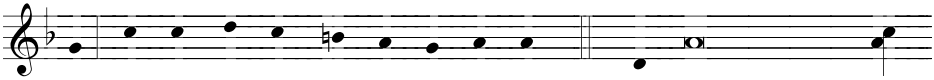

kel el-jöt-tünk í - me é-nek szó-val. REF. Mi - dőn szenvedni men-

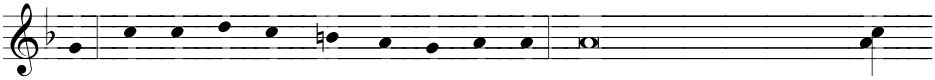

tél, hó-dol-va di-csér-tek ők Té-ged, most, midőn mennyben tró-

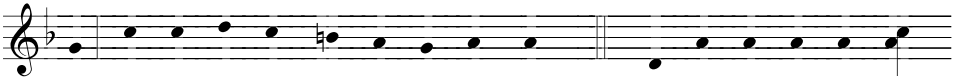

nolsz, mi zengjük e - lőt-ted a himnuszt. REF. Tetszett se-re-gük né-

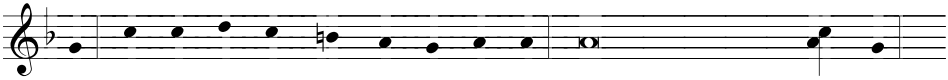

ked, tes-sék ma ne - ked szentelt né-ped, mert kegyelmes ki-rály vagy,

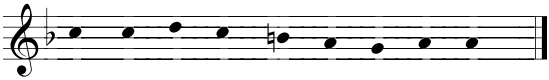

s minden jót tet - szé-sed-del fogadsz. REF.

A pap az oltárhoz megy, a szokott módon tiszteletadást végez, és esetleg megtömjénezi. Majd minden más bevezető részt elhagyva, a kollektával kezdi a misét, és a szokott módon folytatja.

SZENTMISE

GRADUÁLE — Tenuisti manum

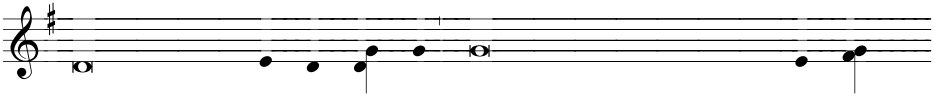

Te tartottad az én job - bo - mat, és a te akaratod szerint ve-zetsz en-

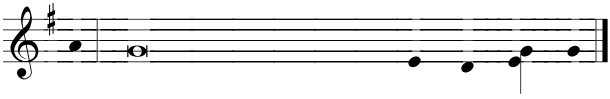

gem, és a te dicsőségedbe be - fo-gadsz en-gem.

V. Mily jó Izráel Istene † az egyenes szívűekhez, * az én lábaim mégis csaknem megtán/torodtak. **TE TARTOTTAD...**
V. ! Mert megbotránkoztam a bűnösök miatt, * látván a bűnösök bé/kességét. **TE TARTOTTAD...**

TRAKTUS — Deus, Deus meus

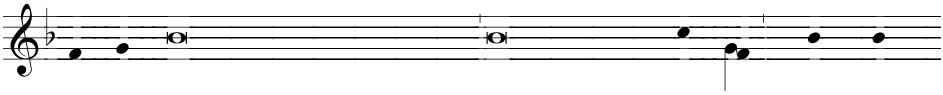

Is - te - nem, Istenem, tekints reám, miért hagytál el en-gem? Miért vagy

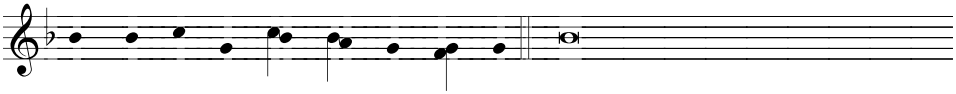

mesz-sze ki - ál - tá - som sza - vá - tól? Én Istenem, napestig kiáltok, és

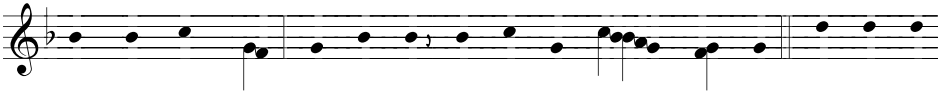

meg nem hall - gatsz? És éj - jel és nem fi - gyelsz re - ám? Pe - dig te

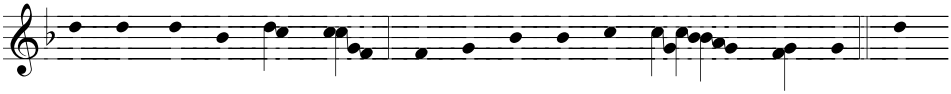

a szent he-lyen la - kol, Iz - ra - el - nek di - cső - sé - ge! Te-

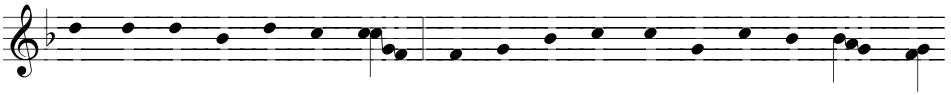

ben-ned bíz-tak a - tyá - ink, bíz-tak és meg-sza - ba - dí - tot - tad ő-

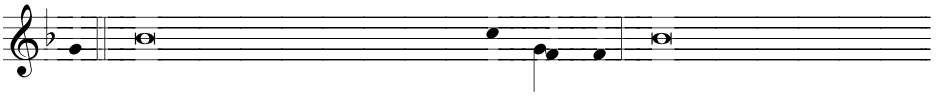

ket. Hozzád kiáltottak, és megsza - ba - dul - tak, Tebenned bíztak, és

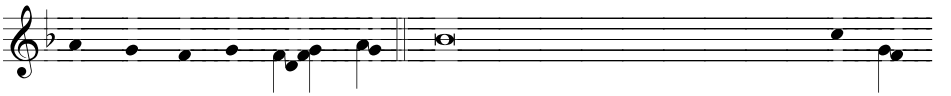

meg nem szé-gye - nül - tek. Én pedig féreg vagyok már és nem is em-

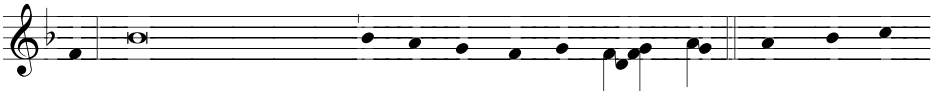

ber, emberek gyalázata és a nép meg-ve - tett - je. Mind - nyá - jan,

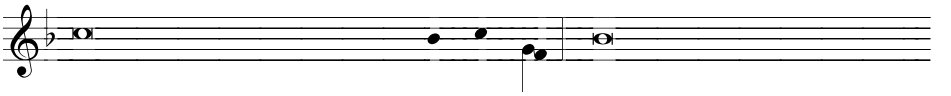

akik látnak engem, megcsúfol - nak en - gem; ajkukkal megszólanak, és fe-

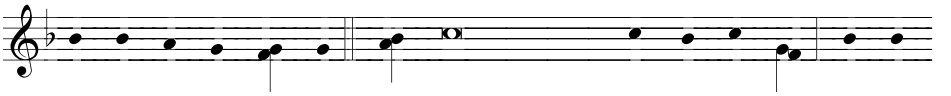

jü - ket haj - to - gat - ják. „Az Úrban bízott, ment-se meg őt, sza - ba-

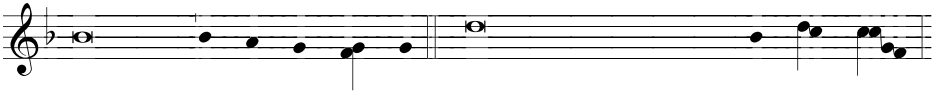

dítsa meg, ha ked - ve - li őt!” Csak néznek és szemlél-nek en - gem,

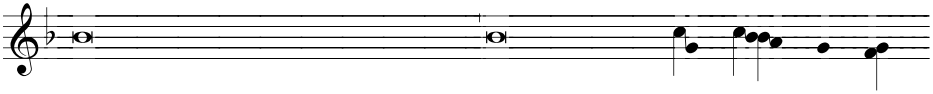

elosztották maguk között ruháimat, és köntösömre sor - sot ve - tet-

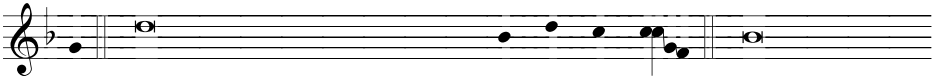

tek. Szabadíts meg engem az orosz-lán szá - já - ból, és a vadak táma-

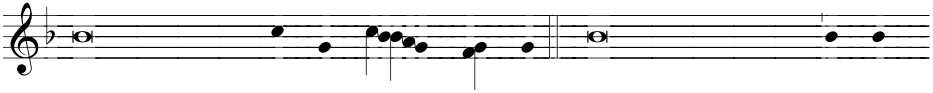

dásá tól engem, meg - a - lá - zot - tat. Akik félitek az U rat, di - csér-

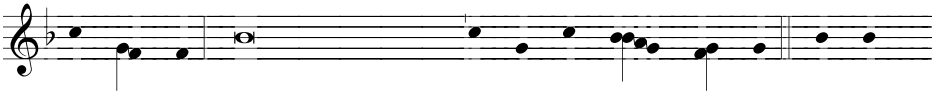

jé - tek Őt, Jákobnak ivadékai, di - cső - ít - sé - tek Őt! Hir-des-

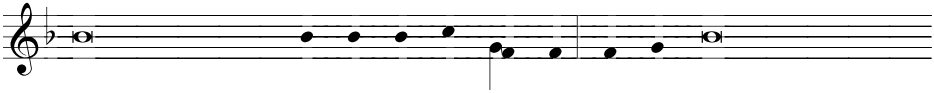

sétek az Urat a jö - ven - dő nem-ze - dék-nek, hir-des - sék az egek az Ő i-

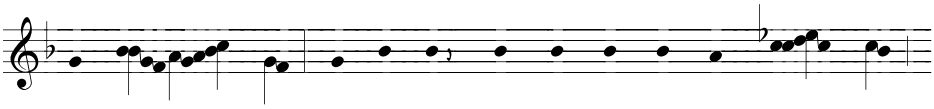

gaz - sá - gát a népnek, mely egy - kor meg-szü - le - tik,

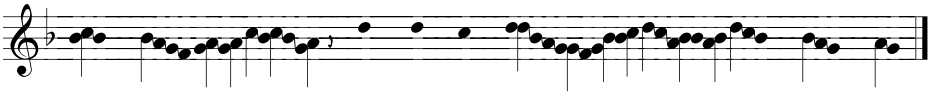

me - lyet maj-dan az Úr te - remt!

PASSIÓ

Máté passió a Cantus Cantorumból.

A szenvedéstörténet felolvasása után – ha alkalmas – mondható rövid homília. Ezt követi a Credo és az Egyetemes könyörgések.

FELAJÁNLÁSI ÉNEK

Dallamot lásd a gyülekező énknél.

És örvendő szívvel kiáltozának:
Hozsánna, hozsánna Dávid Fiának!
Áldott az, ki az Úr szent nevében
jön!
Áldják őt a hívek most és örökkön.

A gyermekek kézbe pálmaágakat
vevén, dallal áldják szent királyukat.
Ez az, ki népének jött váltságára,
minden földi ember boldogságára.

Ó Isten Egyháza, Sion leánya,
ím jő mostan hozzád Isten Bárányа,
húsvéti bárányképp hozzánk
látogat,
hogy érettünk lenne égő áldozat.

Áldás néked, édes Isten Bárányа,
ki jössz e világnak megváltására,
dicsőség, dicséret, imádás legyen
néked földön, égen, örökkön, amen.

SANCTUS

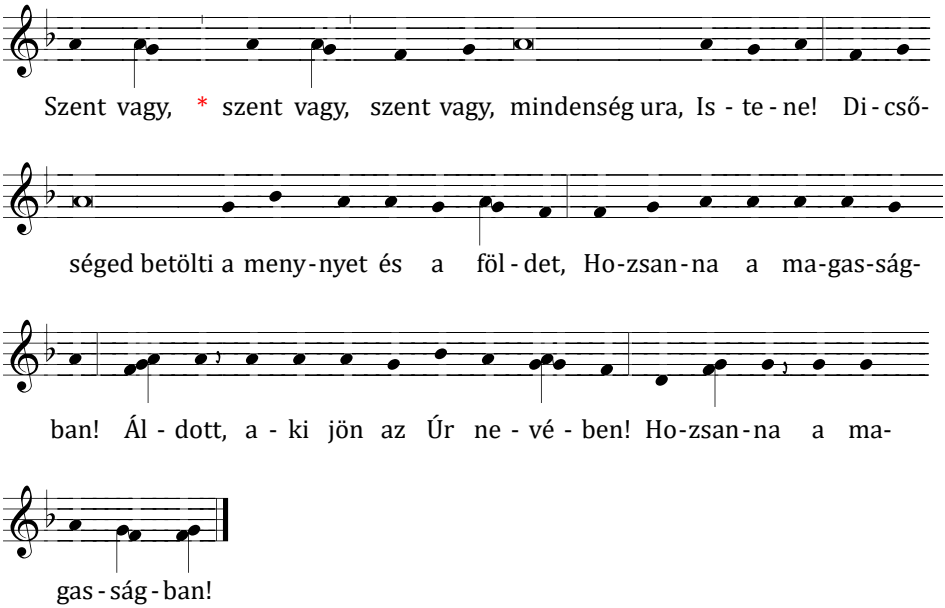

AGNUS DEI

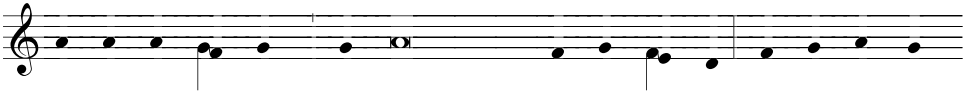

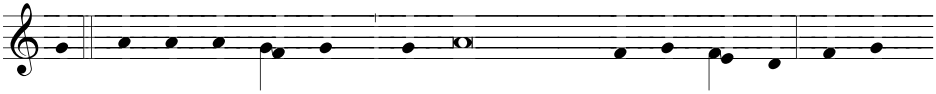

künk! Is - ten Bá - rá - nya, * te elveszed a vi - lág bű - ne - it, ir - gal-

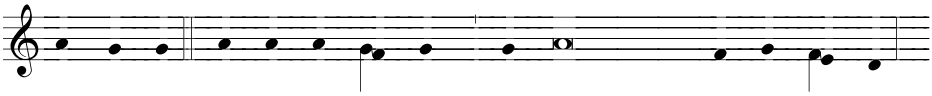

mazz nekünk! Is - ten Bá - rá - nya, * te elveszed a vi - lág bű - ne - it,

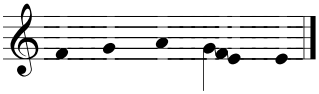

adj ne-künk bé - két!

ÁLDOZÁSI ÉNEK

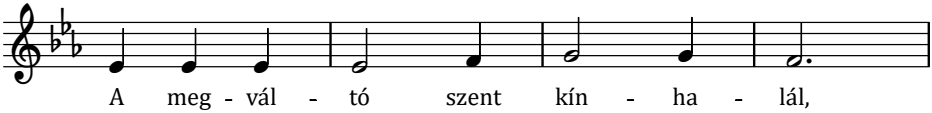

A meg - vál - tó szent kín - ha - lál,

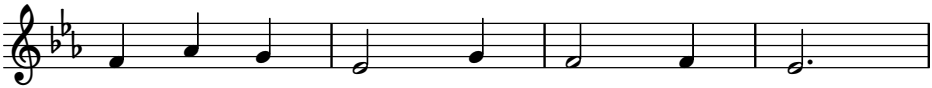

mely - ben a föld üd - vöt ta - lál,

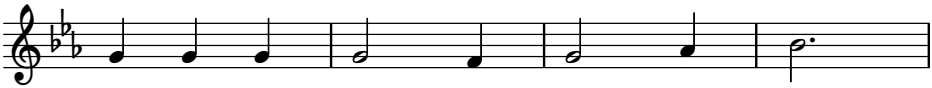

ad - jon, U - runk, most bé - kü - lést,

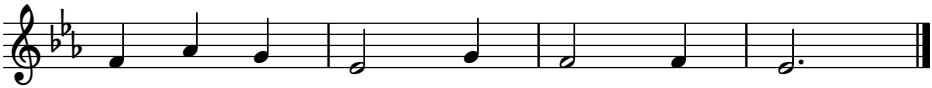

szí - vünk vá - gyá - nak eny - hü - lést!

Tápláljanak szent titkaid,
ihlessenek vércseppjeid,
lelkünknek mélye teljen el
szenvedésed emlékivel.

Éljen szívünkben szüntelen
e gyalázat, e gyötrelem,
keresztfa, lándzsa, vas-szögek,
tövisszúrások, sebhelyek!

Ó, megfeszített Jézusunk,
egész szívvel fohászkodunk.
Kit eladott a gyűlölet:
Tenéked áldás, tisztelet.

KOMMUNIÓ Pater, si non potest

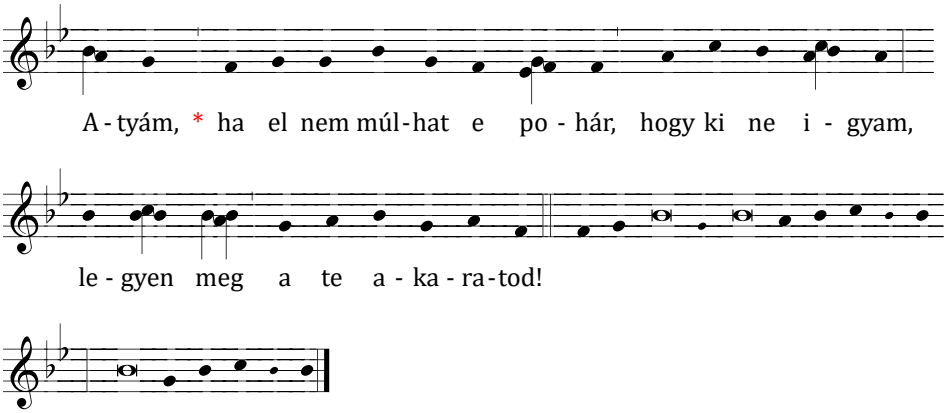

8. dó tónus

Istenem, Istenem, miért hagytál el / engem *
miért vagy messze kiáltásom / szavától?
Én Istenem, napestig kiáltok, és meg nem / hallgatsz *
és éjjel, és nem figyelsz / reám?! **ANT.**

Mert körülvettek engem az / ebek *
a gonoszok gyülekezete reám / szállott.
Átlyuggatták kezeimet és lába/imat *
és megszámlálták minden / csontomat. **ANT.**

Szabadíts meg engem az oroszlán / szájából *
és a vadak támadásától engem, megalá/zottat!
És én hirdetem a te nevedet atyámfia/inak *
az egyháznak közepette dicsérlek / téged. **ANT.**

Akik félitek az Urat, dicsérjé/tek őt *
Jákobnak ivadékai, dicsőítsé/tek őt!
Emlékeznek és az Úrhoz térnek a föld minden hatá/rai *
és hódolnak előtte a népek család/jai. **ANT.**

És az én lelkem őne/ki él *
és az én magzatom néki / szolgál.
És hirdettetik az Úr a jövendő nemzedéknek †
hirdetik az egek az ő igazságát a népnek, mely egykor megszü/letik *
melyet majdan az Úr / teremt. **ANT.**

KIVONULÁSI ÉNEK

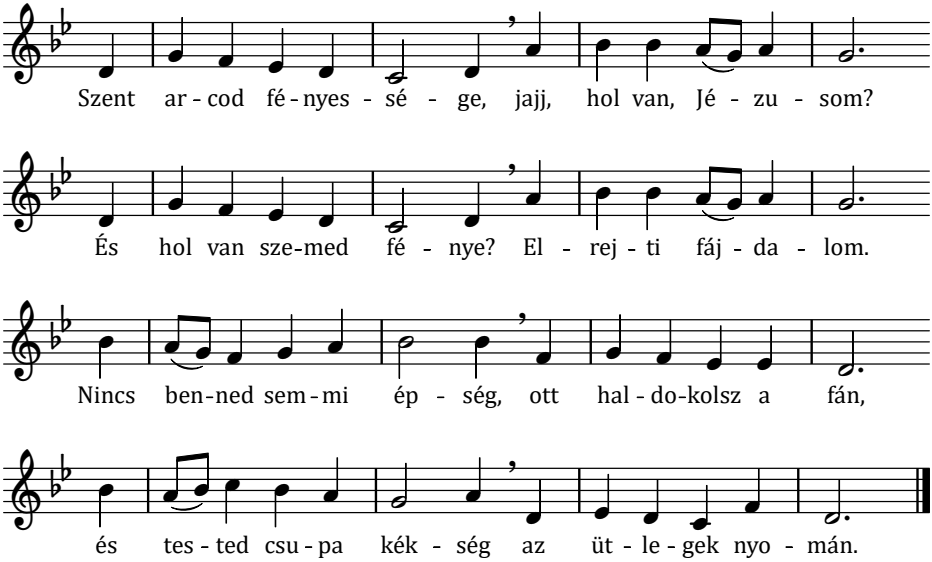

Mint áldozati bárány, ha oltárra kerül,
te véred ontod némán, az Írás teljesül.
Ó szánj meg, Uram, nézd el sok balgaságomat,
megvallom szájjal, szívvel, hogy Isten Fia vagy!

NAGYCSÜTÖRTÖK

ESTI MISE AZ UTOLSÓ VACSORA EMLÉKÉRE

BEVEZETŐ SZERTARTÁSOK ÉS IGELITURGIA

INTROITUS Nos autem gloriari

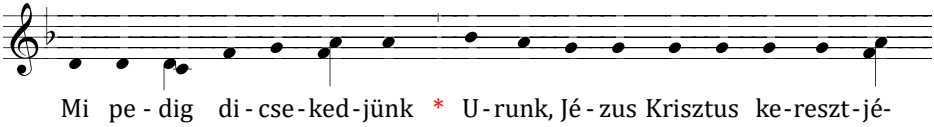

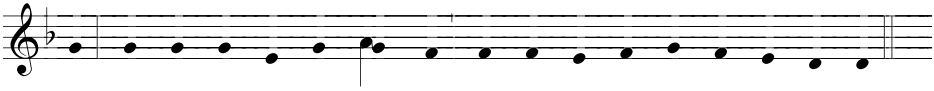

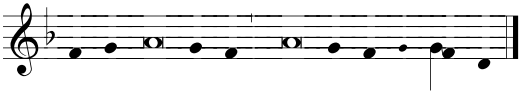

1. lá tónus

Könyörüljön rajtunk az Isten, és áldjon meg / minket, *
    világosítsa ránk az Ő orcáját, és könyörüljön / rajtunk! **ANT.**
Hogy megismerjük a földön a Te / utadat, *
    minden nemzet meglássa a Te üdvözítő / művedet! **ANT.**
Hálát adjanak neked a népek, ó, / Isten, *
    hálát adjanak neked minden / nemzetek! **ANT.**

Nincs Dicsőség az Atyának.

KYRIE — Cunctipotens

A Kyriet váltakozó karokban énekeljük, minden sort háromszor. Az utolsó Kyrie eleison végét közösen énekeljük. Vagy énekesek előénekelnek minden sort és utána közösen megismételjük kétszer; az utolsó Kyrie eleisont az előénekesek kezdik és közösen fejezzük be.

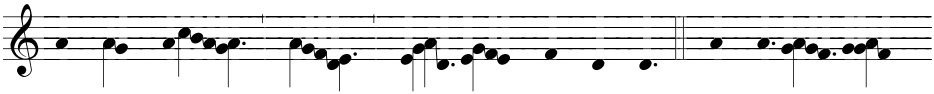

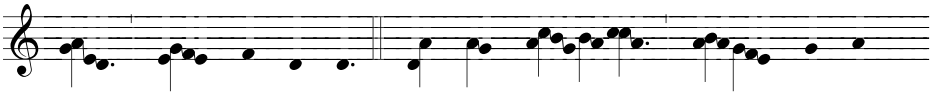

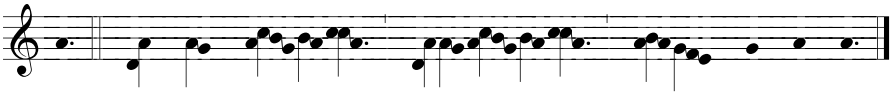

GLORIA — Missa mundi

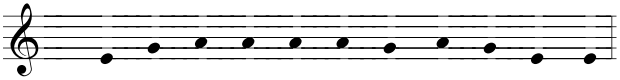

Ezután meghúzzák a harangokat a templomban található minden csengővel folyamatosan csöngetnek, az orgona prelúdiumot játszik.

H.: És a földön...

Ezutána a harangok és csengők elhallgatnak egészen a húsvéti vigíliáig.

GRADUÁLE Christus factus est

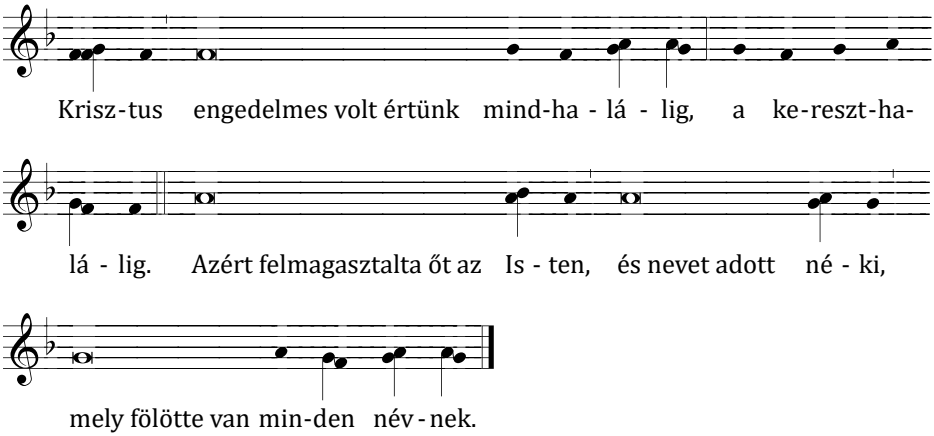

Vagy díszesebb dallamon:

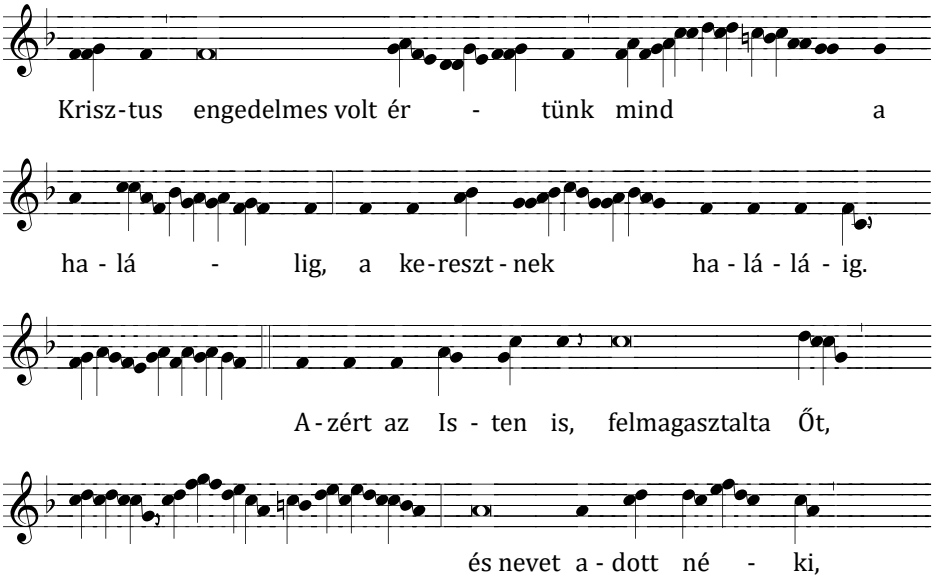

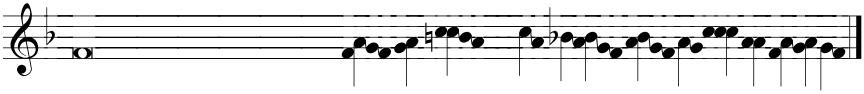

mely minden név fölött va - - gyon.

TRAKTUS In hoc cognoscent

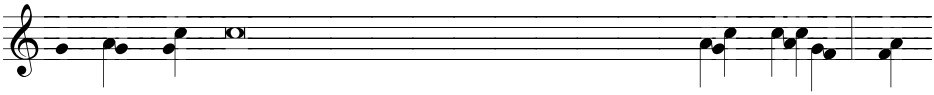

Ar - ról is - merje meg mindenki, hogy tanítványaim vagy - tok hogy

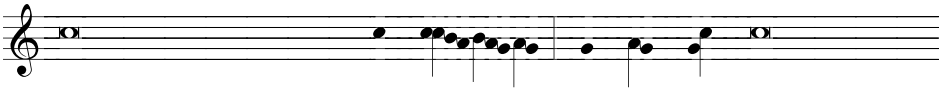

szeretettel vagytok egymás i - ránt. Ma - rad - jon meg bennetek e

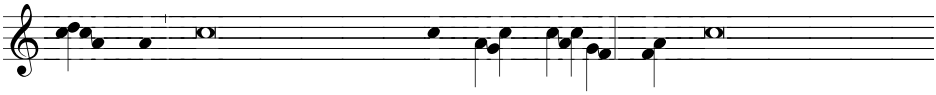

há - rom a hit, a remény és a sze - re - tet de legnagyobb köztük

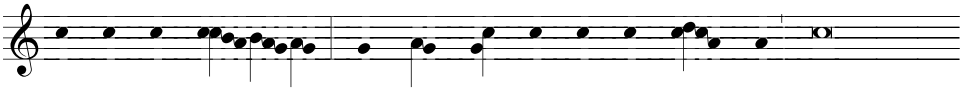

a sze - re - tet. Most még meg-ma-rad e há - rom: a hit, a re-

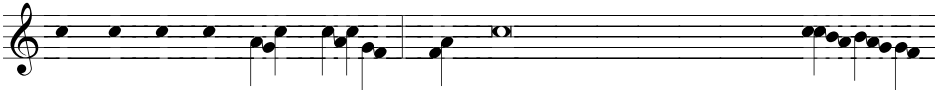

mény és a sze - re - tet de legnagyobb köztük a szere - tet.

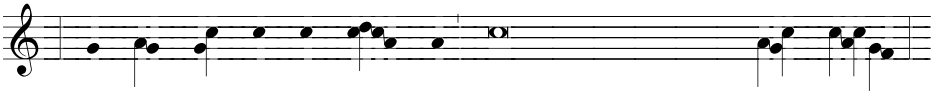

Sze - res - sük te - hát egy - mást mert a szeretet Istentől va - ló

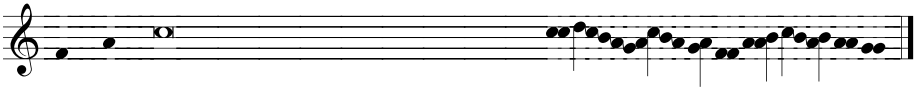

s a - ki szereti testvérét, az Istentől szüle - tett.

Ezután következik az evangélium és a homília.

A LÁBMOSÁS SZERTARTÁSA

A homília után elvégzik a lábmosás szertartását. A segédkezők az arra alkalmas helyen előkészített ülőhelyekhez vezetik az erre kiválasztott férfiakat. A lábmosás kezdetén énekelhető a következő ének. A lábmosás végezhető úgy, hogy a pap a vacsora végén felkelt szavaknál feláll a helyéről, a kendőt kötött maga elé szavaknál kendőt köt maga elé, a vizet öntött a tálba szavaknál vizet önt a tálba és a s mosni kezdte a tanítványok lábát szavaknál elkezdi a lábmosást. Ha szükséges, az énekesek várják meg, amíg a pap elkészül az adott cselekménnyel.

ANTIFÓNA — Ante diem festum

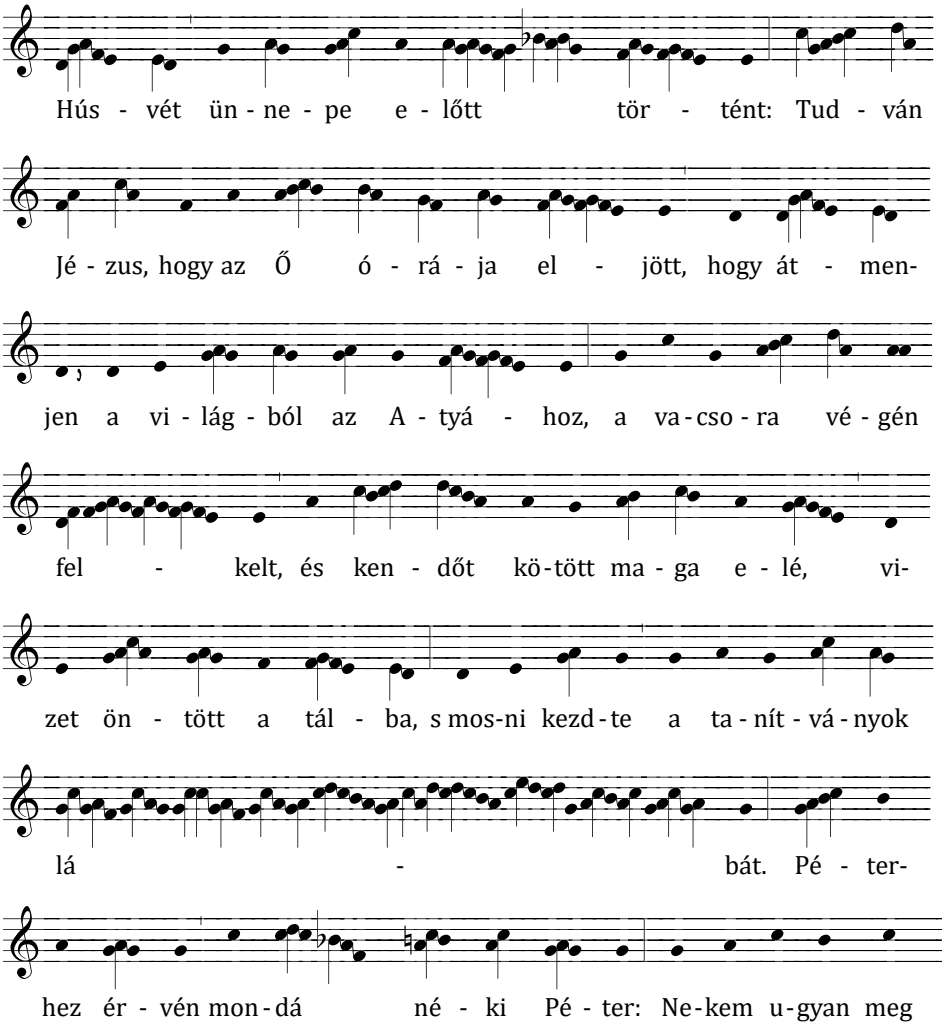

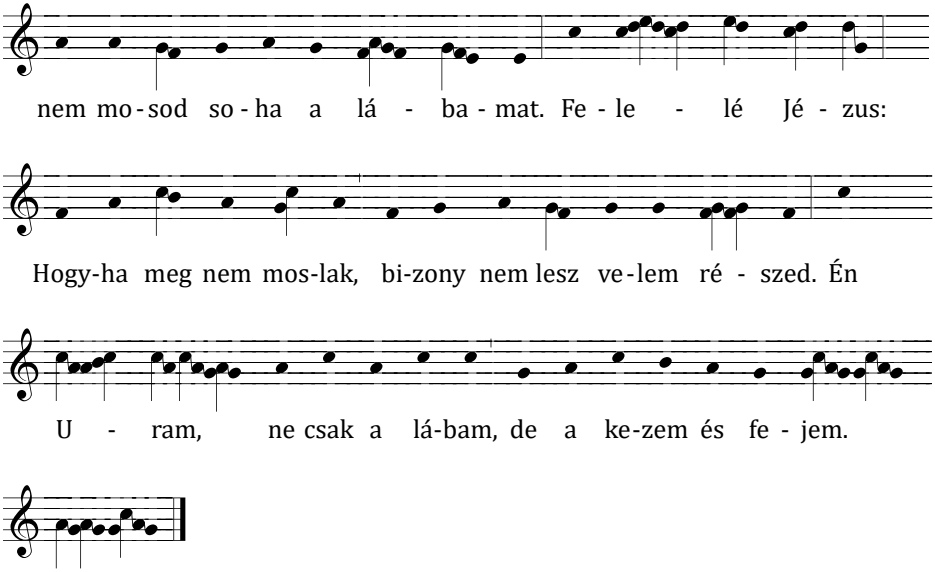

NÉPÉNEK

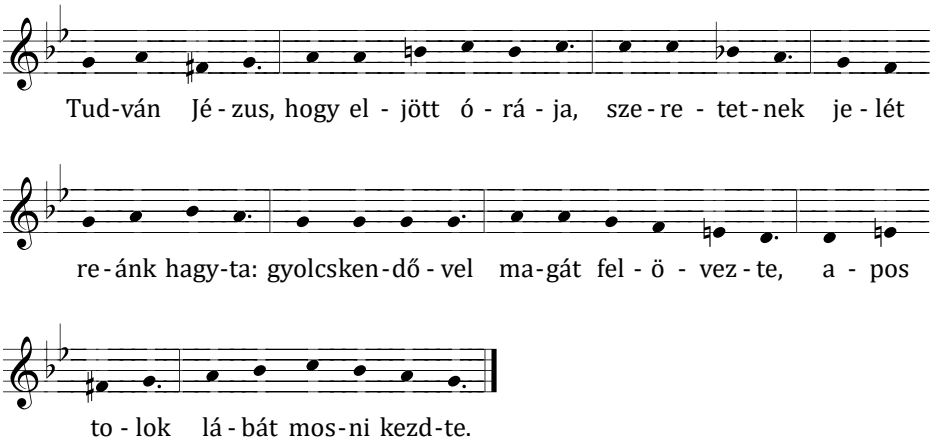

Ő a Mester szolgál tanítványnak,
bűnös voltát nem nézi Júdásnak.
„Íme ezzel példát adtam néktek,
amit tettem, ti is azt tegyétek!”

Azért mi is egymást így szolgáljuk,
alázattal egymás lábát mossuk,
egymás terhét jó szívvel viseljük,
Mesterünknek parancsát kövessük!

ANTIFÓNA Si ego Dominus

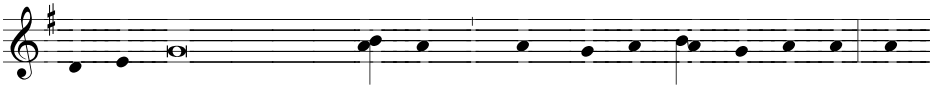

Ha én, Uratok és Meste-re-tek * meg-mostam lá-ba-tok-at, nek-

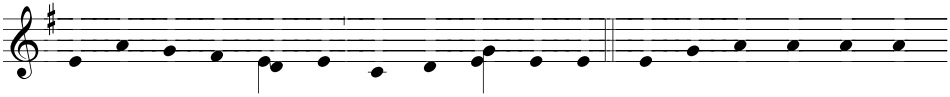

tek is mos-no-tok kell egy-más lá-ba-it. Hall-já-tok meg ezt, nem-

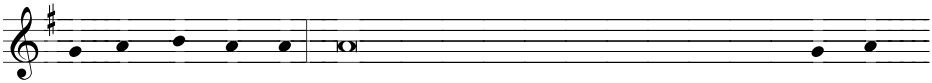

ze-tek, mind nyá-jan, vegyétek fületekbe földkerekség lakói, mind any-

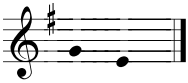

nyi-an. ANT.

ANTIFÓNA In hoc cognoscent

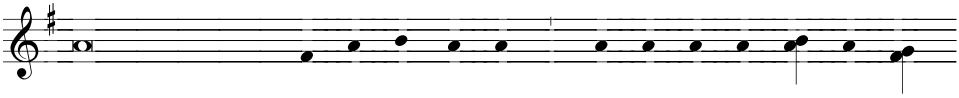

Arról fogja megis-mer-ni min-den-ki, * hogy az én ta-nít-vá-nya-

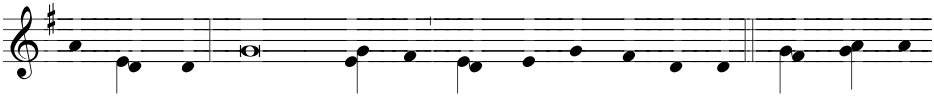

im vagy-tok, ha szere-tet-tel vagy-tok egy-más i-ránt. Mon-dá Jé-

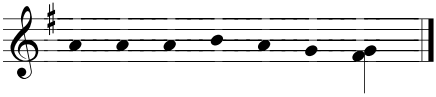

zus ta-nít-vá-nya-i-nak: ANT.

ANTIFÓNA Mandatum novum

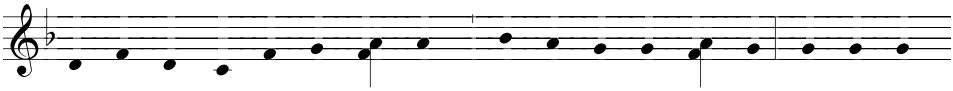

Új pa-ran-csot a-dok nék-tek * sze-res-sé-tek egymást, a-mint én

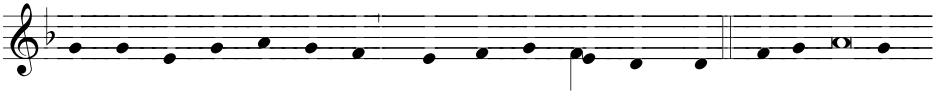

sze-ret-te-lek ti-te-ket, mond-ja az Úr Krisz-tus.

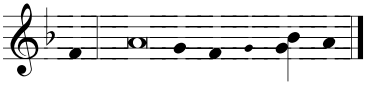

Fiacs/káim! *

Már csak rövid ideig vagyok / veletek. **ANT.**

Arról ismerje meg mindenki, hogy tanítványaim / vagytok *

hogy szeretettel vagytok egymás / iránt. **ANT.**

Mindjárt a lábmosás után következnek az Egyetemes könyörgések. Hitvallást ebben a misében nem mondunk.

Az Eukarisztia liturgiája

OFFERTÓRIUM Ubi caritas et amor

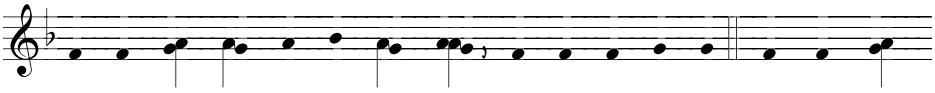

U-bi ca-ri-tas et a-mor, De-us i-bi est. Min-ket Krisz-

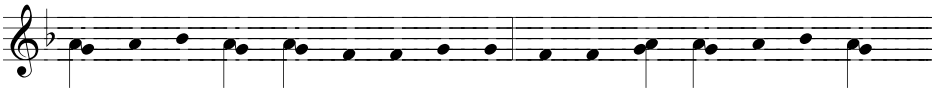

tus sze-re-te-te gyűjtött egy-be. Ör-ven-dez-zünk, és ő-ben-

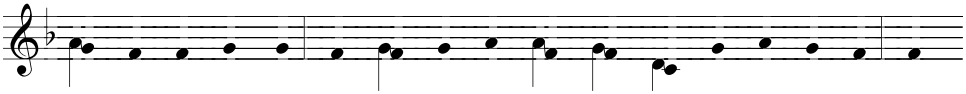

ne vi-ga-dozzunk! Fél-jük és sze-res-sük az é-lő Is-tent! És

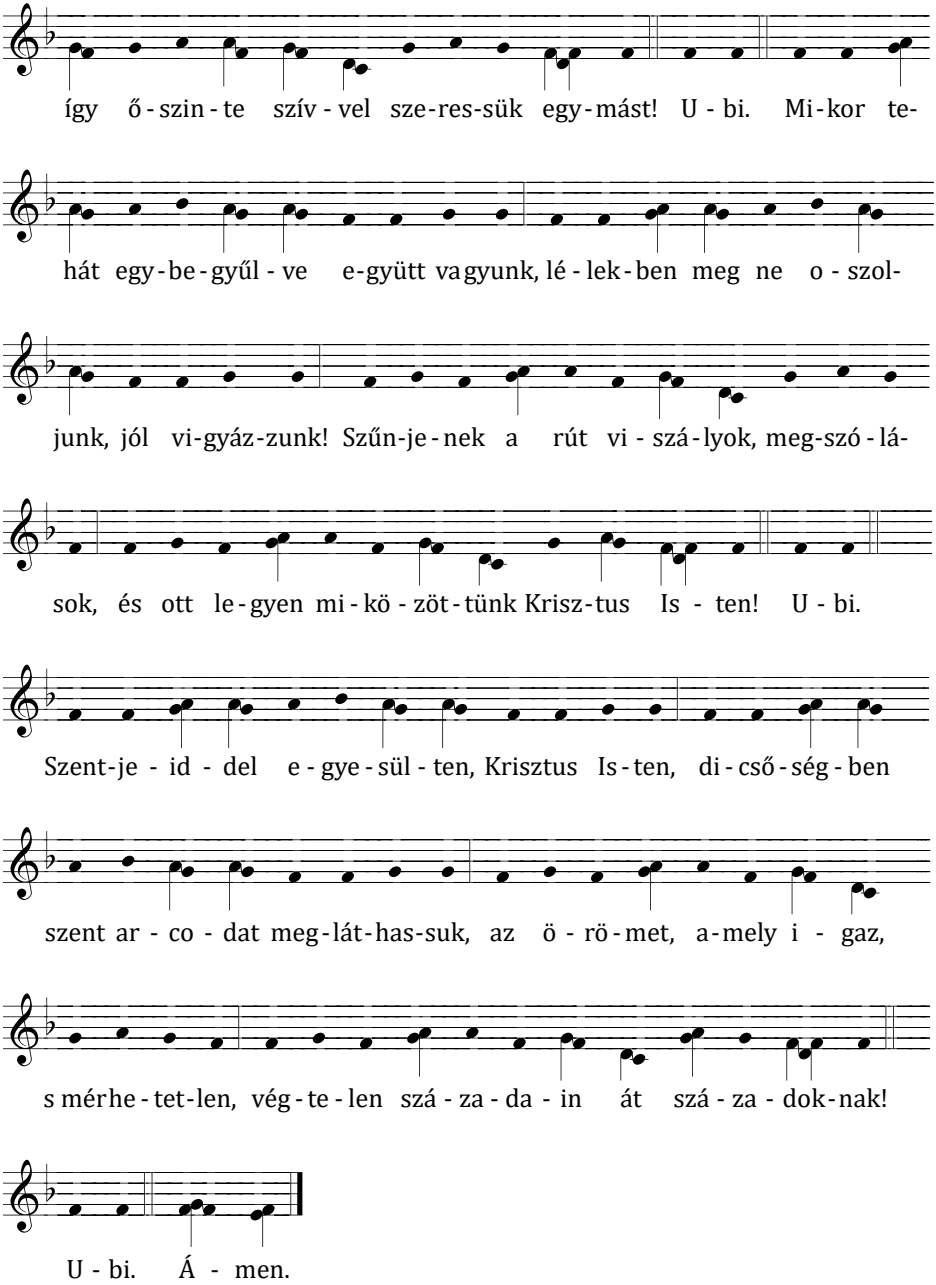
így ő - szin - te szív - vel sze - res - sük egy - mást! U - bi. Mi - kor te-
hát egy - be - gyűl - ve e - gyütt va gyunk, lé - lek - ben meg ne o - szol-
junk, jól vi - gyáz - zunk! Szűn - je - nek a rút vi - szá - lyok, meg - szó - lá-
sok, és ott le - gyen mi - kö - zöt - tünk Krisz - tus Is - ten! U - bi.
Szent - je - id - del e - gye - sül - ten, Krisztus Is - ten, di - cső - ség - ben
szent ar - co - dat meg - lát - has - suk, az ö - rö - met, a - mely i - gaz,
s mér he - tet - len, vég - te - len szá - za - da - in át szá - za - dok - nak!
U - bi. Á - men.

Vagy:

FELAJÁNLÁSI ÉNEK

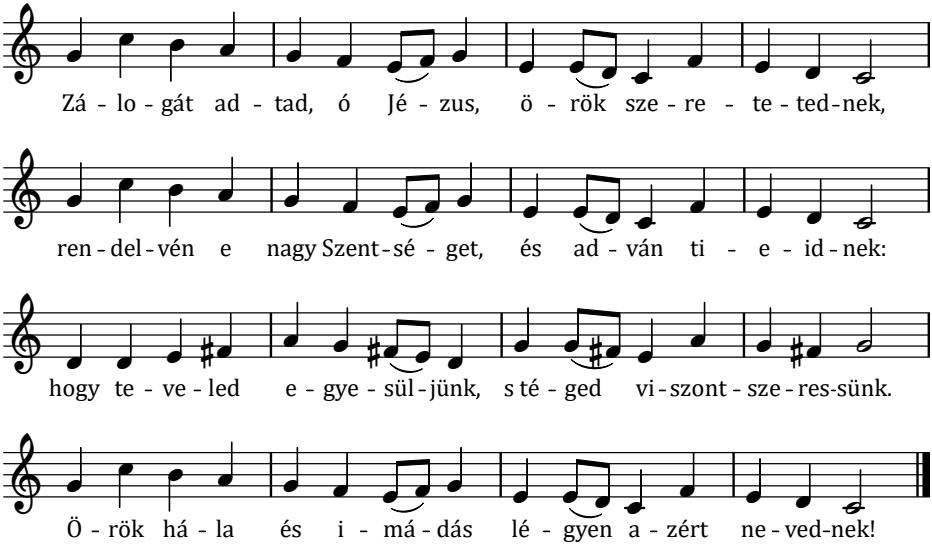

Irgalmadban nem vizsgáltad
a mi gyarlóságunkat,
és ellened elkövetett
sok hálátlanságunkat.
Megmenteni így akartál,
azért értünk meghaltál,
eltörölvén a keresztfán
régi adósságunkat.

S hogy halálod szent emlékét
mindennap megülhessük,
hagytad ezt a nagy Szentséget,
hogy magunkhoz vehessük.
Csodálatos kincset adtál,
és közöttünk maradtál:
véghetetlen jóságodért
add, hogy mindig szeressünk!

SANCTUS

Cunctipotens

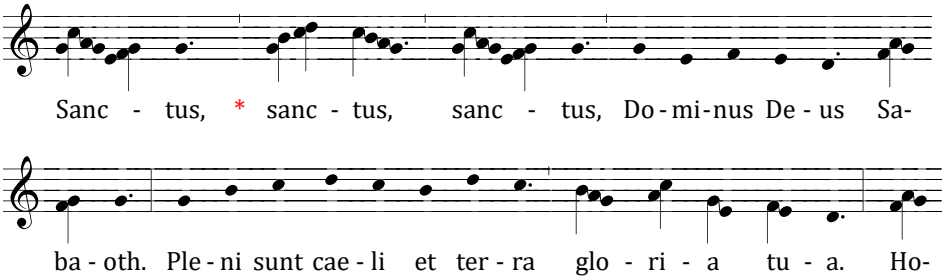

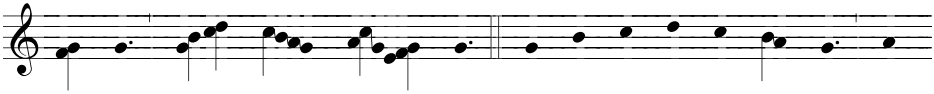

san - na in ex - cel - sis. Be - ne - dic-tus, qui ve - nit in

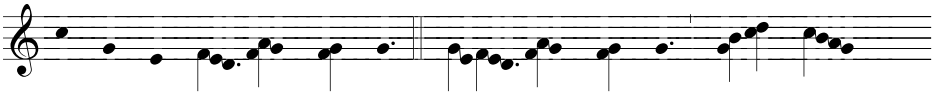

no - mi - ne Do - mi - ni. Ho - san - na in ex -

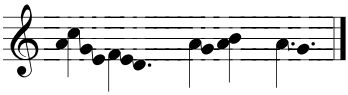

cel - - sis.

AGNUS DEI

Cunctipotens

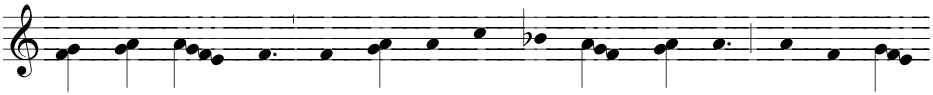

Ag - nus De - i, * qui tol - lis pec - ca - ta mun - di, mi - se - re-

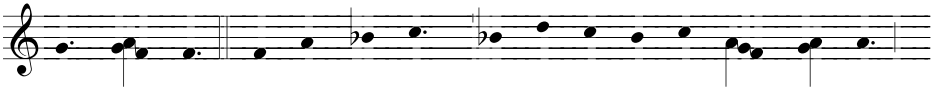

re no - bis. Ag-nus De - i, * qui tol - lis pec - ca - ta mun - di,

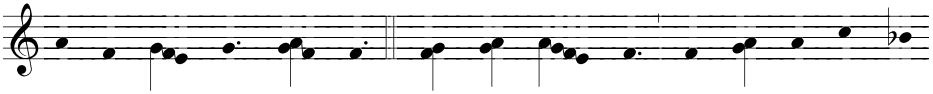

mi - se - re - re no - bis. Ag - nus De - i, * qui tol - lis pec - ca-

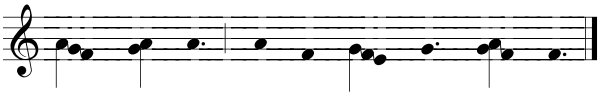

ta mun - di, do - na no - bis pa - cem.

KOMMUNIÓ

Hoc corpus

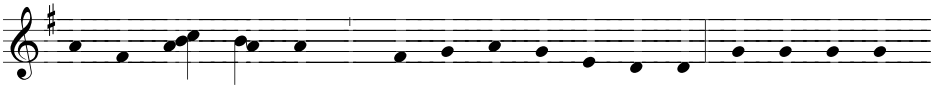

Ez az én tes - tem, * mely ér - te - tek a - da - tik; ez az Új - szö-

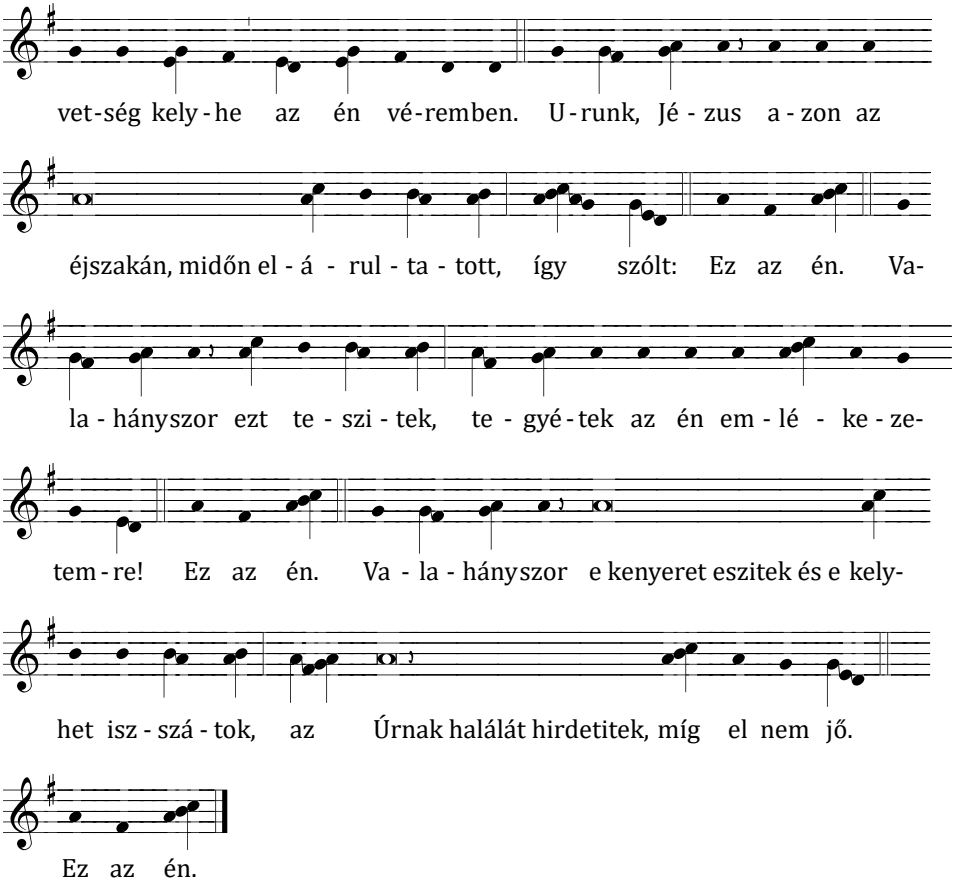

HIMNUSZ — Pange lingua

Az alábbi éneket a könyörgés előtt is el lehet kezdeni. Amikor a purifikáció befejeződött, tartsunk szünetet az éneklésben, hogy a könyörgést el lehessen mondani, majd folytassuk az éneket tovább. Az utolsó két versszak mindenképpen a könyörgés után következzen.

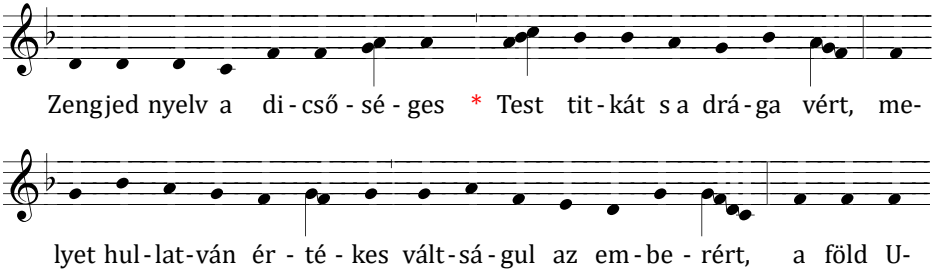

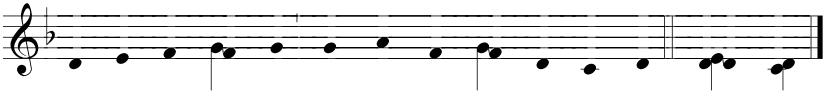

ra, a föl - sé - ges méh gyü-möl-cse nem kí-mélt. Á - men.

Egünk küldte, s nekünk szülte
tiszta Szűz, szeplőtelen,
köztünk élt és hinté földre
az igét, mely jót terem,
s csodás szertartással ülte
búcsúestjét idelenn.

Mert a végső estebédet
tartván ő és társai,
együtt a törvényes étket
jámborul fogyasztani,
étkül a tucatnyi népnek
önmagát osztotta ki.

A kenyeret öntestévé
igézte az Ige-Test,
s a bor lett Krisztus vérévé:
magyarázni ne keresd!
Hit dolga és igaz szívé,
hogy erősen tartsa ezt.

Méltó ezt a nagy szentséget
térdre hullva áldani,
és a régi Szövetséget
új rítussal váltani,
pótolják a rest érzéket
a merész hit szárnyai!

Az Atyának és Fiának
légyen áldás, dicsőség,
üdv, hozsanna és imádat,
ujjongások hirdessék,
s aki Kettejükből árad:
a Lélek is áldassék. Ámen.

Az oltáriszentség átvitele

Az áldozás utáni könyörgés befejeztével a pap az oltár előtt állva tömjént tesz a füstölőbe, majd letérdel és háromszor megtömjénezi az Oltáriszentséget. Azután vélummal a vállán kezébe veszi az áldoztatóedényt, és a vélum lelógó végeivel befödi. Az Oltáriszentséget átviszik őrzésének helyére. Közben a fent közölt Pange lingua kezdetű himnuszt énekeljük.

Ezután következik az oltárfosztás. Ezalatt az alábbi antifónát énekeljük a 21. zsoltárral. Az oltárfosztás végeztével a zsoltározást megszakítva megismételjük az antifónát.

ANTIFÓNA Diviserunt sibi

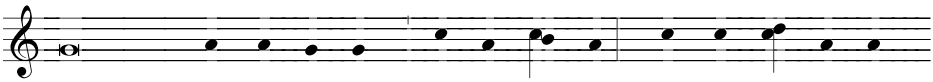

Elosztották ma-guk kö-zött * ru - há - i - mat, s kön-tö-söm-re sor-

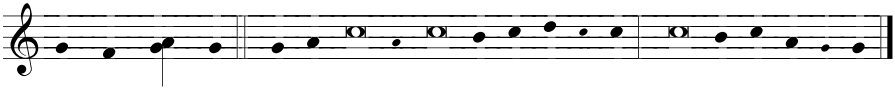

sot ve - tet - tek. 8. szó tónus

Istenem, Istenem, miért hagytál el / engem, *
miért vagy messze kiáltásom / szavától?
Én Istenem, napestig kiáltok, és meg nem / hallgatsz, *
és éjjel, és nem figyelsz / reám.
Én pedig féreg vagyok már és nem is / ember, *
emberek gyalázata és a nép megve/tettje.
Mindnyájan, akik látnak engem, megcsúfolnak / engem, *
ajkukkal megszólanak és fejüket hajto/gatják: **ANT.**

Az Úrban bízott, mentse / meg őt, *
szabadítsa meg, ha kedve/li őt!
Ne távozzál messze tőlem, †
mert a szorongatás közel / vagyon, *
és nincs, ki nékem segítséggel / legyen.
Kiszáradt, mint a cserép, az én torkom, †
nyelvem az ínyemhez / tapadt, *
a halál porába vetettél / engem;
Mert körülvettek engem az / ebek, *
a gonoszok gyülekezete reám / szállott. **ANT.**

Átlyuggatták kezeimet és lába/imat, *
és megszámlálták minden / csontomat.
Csak néznek és szemlélnek engem, †
elosztották maguk között ruhá/imat, *
és köntösömre sorsot / vetettek.
De te, Uram, ne légy messze / tőlem, *
én erősségem, az én segítségemre / siess!
Ragadd el a kard élétől, ó, Isten, az én / lelkemet, *
s mi bennem a legdrágább, az ebek hatal/mából! **ANT.**

Akik félitek az Urat, dicsérjé/tek őt, *
mert nem utálta meg és nem nézte le a szegénynek könyör/gését.
És nem fordította el az orcáját / tőle, *
s midőn kiáltott hozzá, meghall/gatta!
Dicsérik az Urat, akik kere/sik őt, *
él az ő szívük örökkön / örökké.
Emlékeznek és az Úrhoz térnek a föld minden hatá/rai, *
és hódolnak előtte a népek család/jai; **ANT.**

Mert az Úré az / ország, *
és uralkodik a nemze/teken.
És az én lelkem őne/ki él, *
és az én magzatom néki / szolgál;
És hirdettetik az Úr a jövendő nemzedéknek, †
hirdetik az egek az ő igazságát a népnek, mely egykor megszü/letik, *
melyet majdan az Úr / teremt.
Hogy megismerjék az Úrnak / hűségét, *
és mindazt, amit közöttünk / végbevitt. **ANT.**

A pap a segédkezőkkel csendben távozik.

NAGYPÉNTEK

URUNK SZENVEDÉSÉNEK ÜNNEPLÉSE

Az Egyház – ősrégi hagyomány alapján – ezen és a következő napon egyáltalán nem mutat be szentmiseáldozatot, nem szolgáltat ki ünnepélyesen szentségeket. Ezután a pap a segédkezőkkel a papi székhez vonul, és a nép felé fordulva Könyörögjünk felszólítás nélkül könyörgést mond.

IGELITURGIA

TRAKTUS Domine, exaudi

Az Olvasmány után a következő traktust énekli egy szólista:

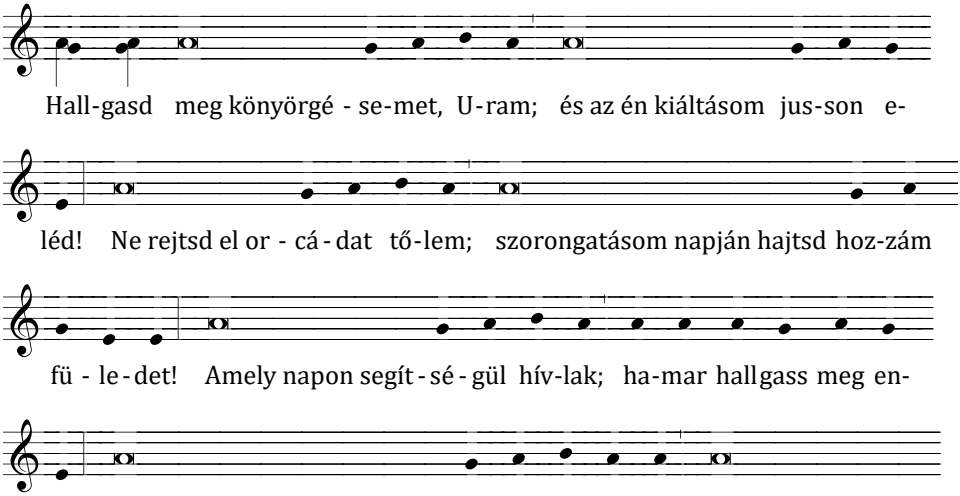

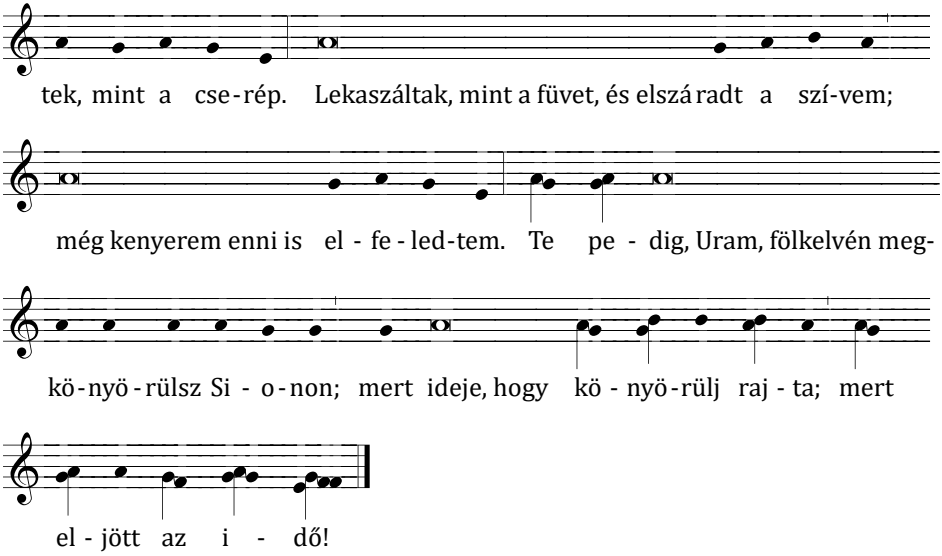

TRAKTUS — Christus factus est

Ha a passió-éneklés miatt szükséges, akkor a Szentlecke alatt a kórus a szentélybe vonul, és onnan éneklik a következő traktust.

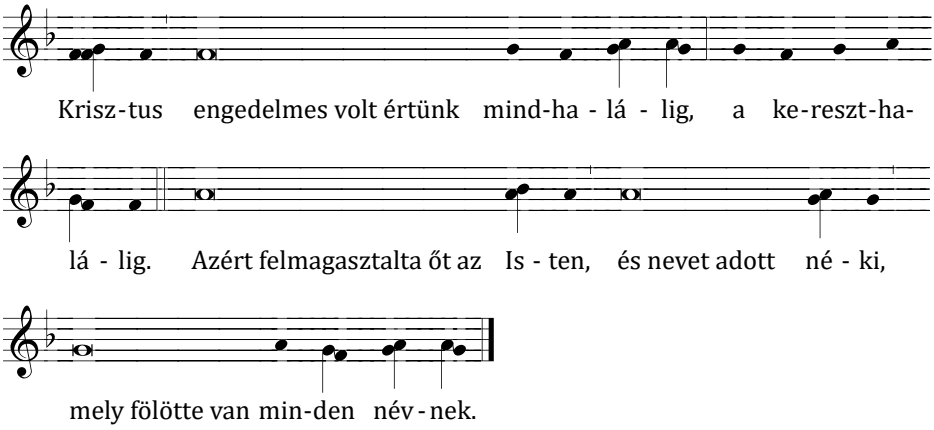

Vagy díszesebb dallamon:

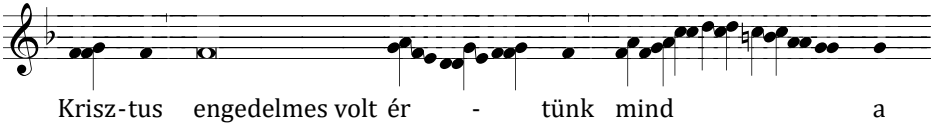

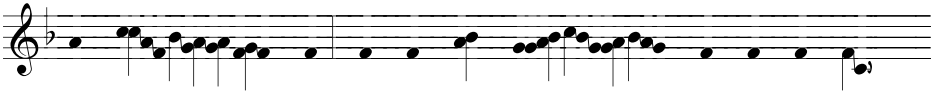

ha - lá - lig, a ke - reszt - nek ha - lá - lá - ig.

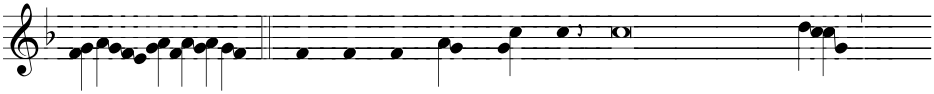

A - zért az Is - ten is, felmagasztalta Őt,

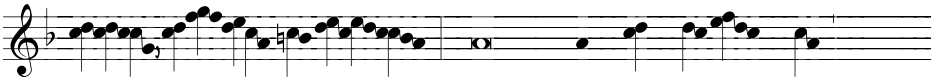

és nevet a - dott né - ki,

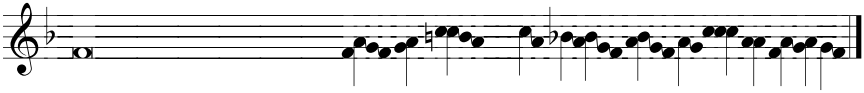

mely minden név fölött va - - gyon.

PASSIÓ

János passió a Piros könyvből.

Urunk szenvedésének története után rövid homília következik, ha alkalmas. Utána a pap ünnepélyes könyörgéseket éenekel (1) az Anyaszentegyházért, (2) a pápáért, (3) a papságért és a hívekért, (4) a keresztelendőkért, (5) a kereszténytek egységéért, (6) a zsidókért, (7) azokért, akik nem hisznek Krisztusban, (8) azokért, akik nem hisznek Istenben, (9) a világi vezetőkért és (10) a szenvedőkért.

Hódolat a Szent Kereszt előtt

A pap vagy vagy esetleg egy alkalmas segédkező a ministránsokkal együtt a templomajtóhoz megy. Ott kezébe vesz egy letakart keresztet, a ministránsok pedig veszik az égő gyertyákat. Az előénekesekkel körmenetben vonulnak a templomon keresztül a szentélyhez. Útközben háromszor állnak meg, a keresztvivő ilyenkor fölemeli a keresztet és énekli Jézus panaszénekét. Ezután az előénekesek két karban éneklik a Háromszorszent éneket. A görög-latin váltakozás után a hívek magyarul kapcsolódnak be.

IMPROPERIA

1. stáció

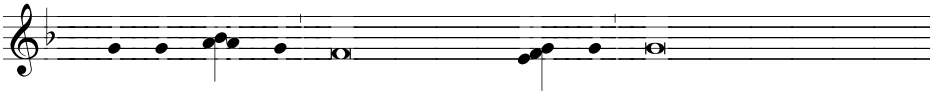

P.: Ó, én né - pem, teellened mit vé - tet - tem? Avagy miben szomorítot-

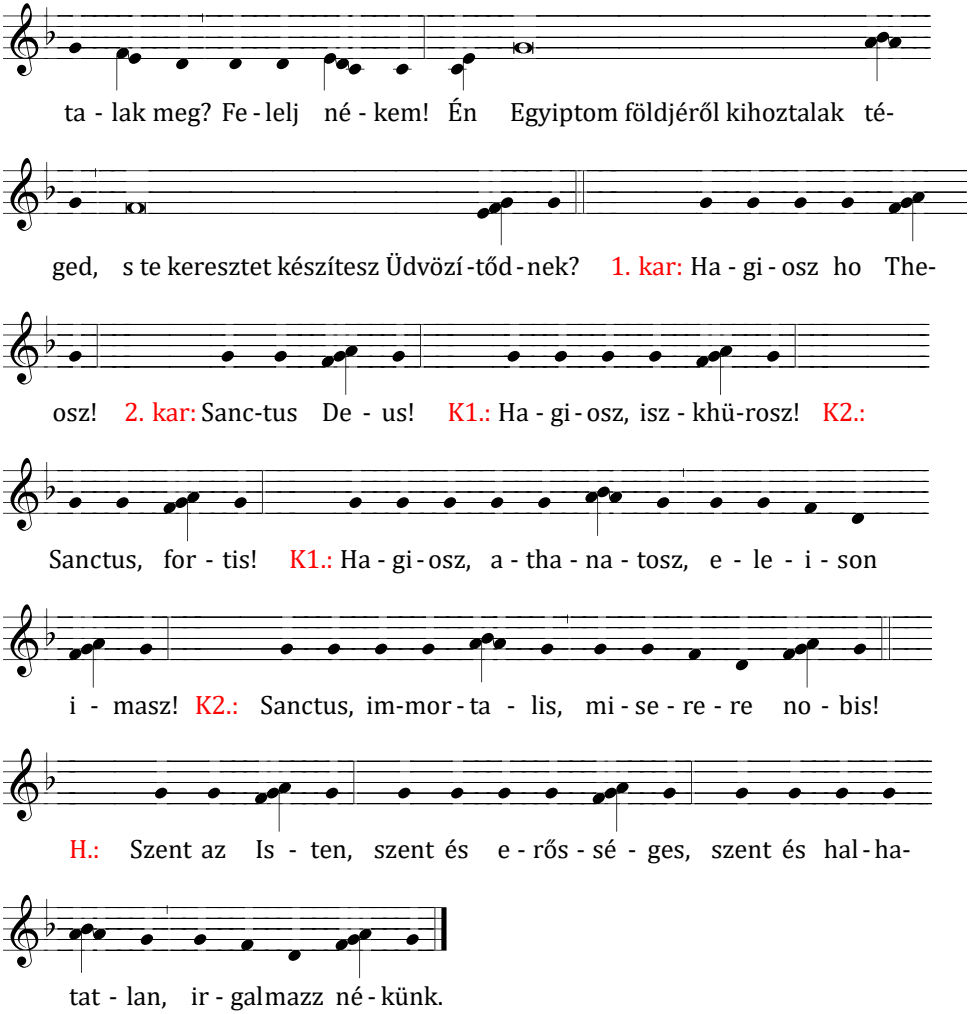
ta - lak meg? Fe - lelj né - kem! Én Egyiptom földjéről kihoztalak té-
ged, s te keresztet készítesz Üdvözí -tőd - nek? 1. kar: Ha - gi - osz ho The-
osz! 2. kar: Sanc-tus De - us! K1.: Ha - gi - osz, isz - khü-rosz! K2.:
Sanctus, for - tis! K1.: Ha - gi - osz, a - tha - na - tosz, e - le - i - son
i - masz! K2.: Sanctus, im-mor - ta - lis, mi - se - re - re no - bis!
H.: Szent az Is - ten, szent és e - rős - sé - ges, szent és hal - ha-
tat - lan, ir - galmazz né - künk.

2. stáció

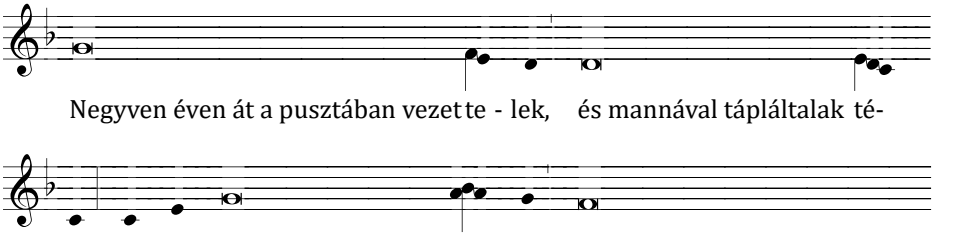
Negyven éven át a pusztában vezet te - lek, és mannával tápláltalak té-
ged. Be - ve - zettelek a megígért föld - re, s te keresztet készítesz Üdvözí-

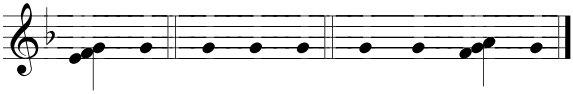

tőd - nek? Ha - gi - osz. Szent az Is - ten.

3. stáció

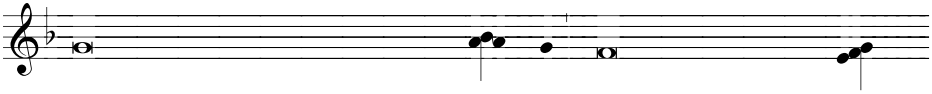

Mit kellett volna még cselekednem né - ked, amit meg nem csele - ked-

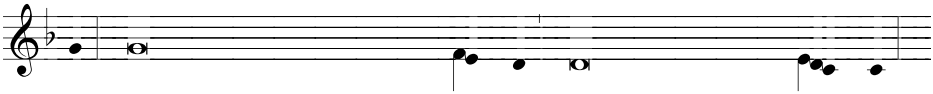

tem? Én igen ékes szőlőmnek ültette - lek, de te igen keserűvé let - tél.

Szom - ja - mat ecettel ol - tod, s lándzsával döföd át oldalát Üdvözí tőd-

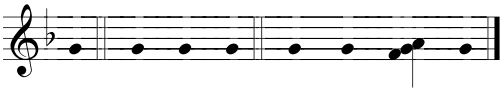

nek. Ha - gi - osz. Szent az Is - ten.

ANTIFÓNA Ecce lignum

A pap ezután háromszor fölmutatja, és közben fokozatosan leleplezi a keresztet a következő antifónát intonálva. A nép a Jöjjetek, imádjuk-tól bekapcsolódik.

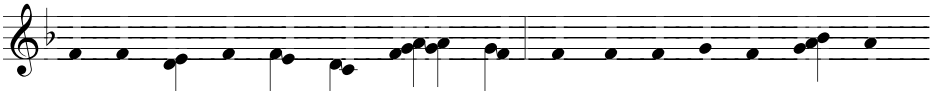

Í - me, a ke - reszt - nek fá - ja, me - lyen a vi - lág Üd - vös-

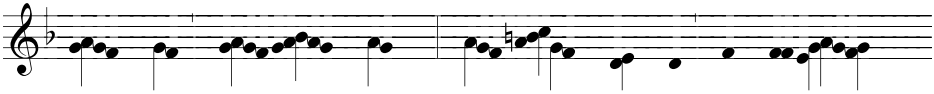

sé - ge füg - gött. * Jöj - - je - tek, i - mád-

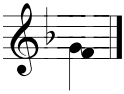

A szent kereszt előtti hódolatra elindul a pap, utána a segédkezők, az énekkar, majd a hívek. Körmenetszerűen vonulnak sorjában a kereszthez, amely előtt alkalmas jellel hódolnak. Az énekkar a tiszteletadás után a helyére vonul. A kereszthódolat alatt a következő énekeket éneklik:

HIMNUSZ — Crux fidelis

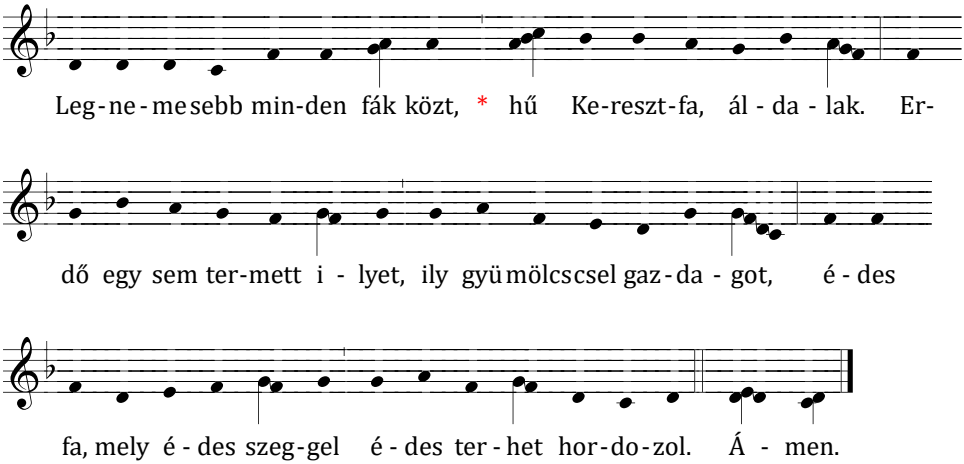

Dicsőséges viadalnak
zengje nyelvünk himnuszát,
Keresztfának győzedelmén
énekeljünk diadalt:
miként győzött halálával
mi megváltó Krisztusunk.

Ó magas fa, hajtsd meg ágad,
már ne legyen oly kemény,
enyhítsd bensőd merevségét,
mit a természet adott,
a mennyei Király testét
úgy karold át szelíden.

Egyedül csak te vagy méltó
váltságunkat hordani,
és a hajótört világot
biztos partra menteni:
pusztulástól ezt a földet
Bárány vére óvta meg.

Hódolattal adjunk hálát
Háromságban egy Úrnak,
Atya-Fiú-Szentléleknek,
imádandó Fölségnek!
Őt dicsérje minden élő
mindörökkön örökké. Ámen!

ANTIFÓNA Dum fabricator

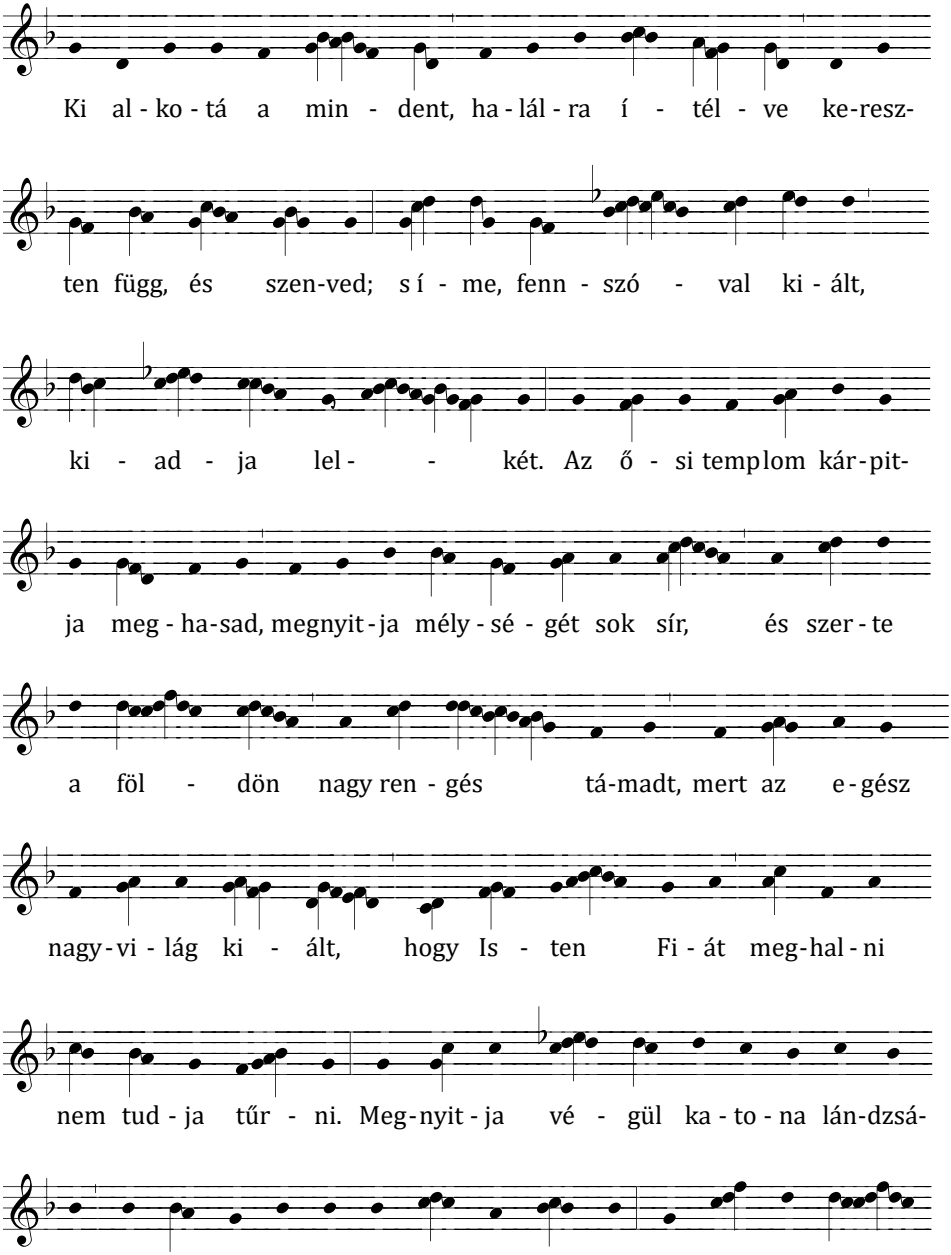

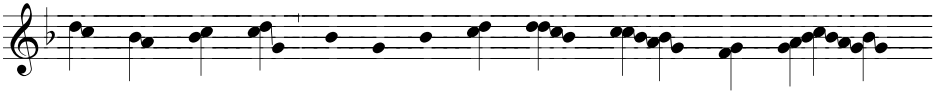

és víz á - rad: em - be - rek üd - vé - nek nagy vált-

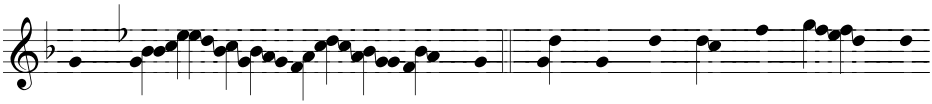

ság - dí - ja. Ó, mily cso - dás e kincs, e

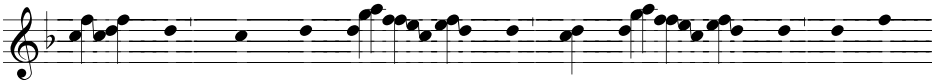

seb - vér, mely - nek á - ra ki - vál - tott a fog-

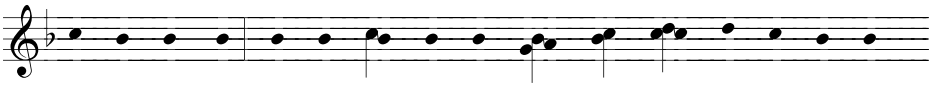

ság-ból min-ket; szét tört vég - re az al - vi - lág bör - tö - né - nek

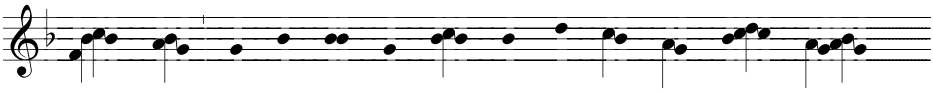

zár - ja, és meg-nyí - lott né - künk ka - pu - ja a menny

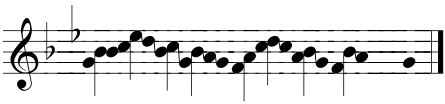

- nek.

ANTIFÓNA Adoramus te, Christe

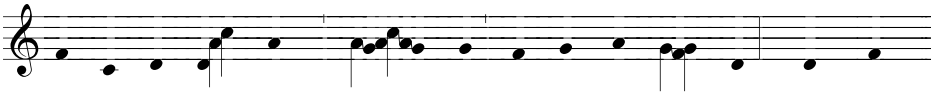

I - mádunk Té - ged, * Krisz - tus, és ál - dunk Té - ged, mert szent

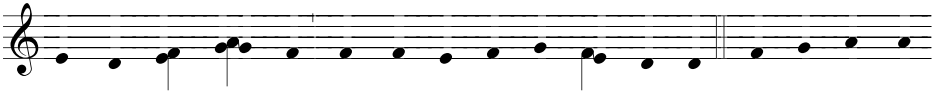

Ke - resz - ted ál - tal meg - vál - tot - tad a vi - lá - got. A te Ke - resz-

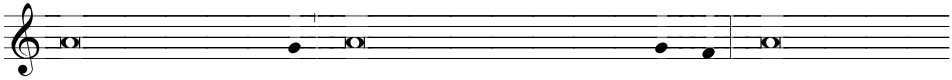

tedet imádjuk, U - runk, és feltámadásodat magasz-tal-juk, mert a Kereszt-

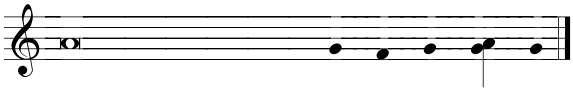

fa által jött az öröm az e - gész vi - lág - ra.

ÉNEK Stabat Mater

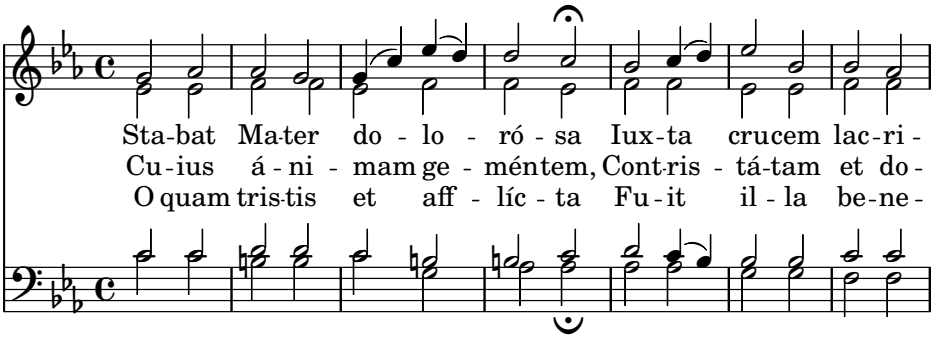

Sta-bat Ma-ter do - lo - ró - sa Iux-ta crucem lac-ri -
Cu-ius á - ni - mam ge - méntem, Cont-ris - tá-tam et do -
O quam tris-tis et aff - líc - ta Fu - it il - la be-ne -

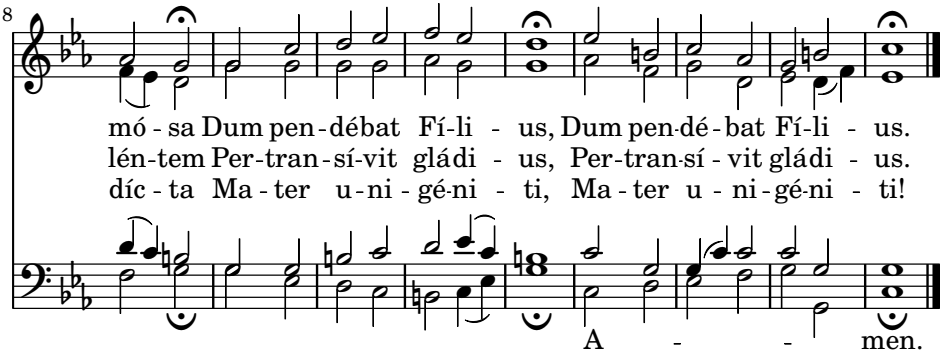

mó - sa Dum pen - débat Fí-li - us, Dum pen-dé - bat Fí-li - us.
lén-tem Per-tran - sí-vit gládi - us, Per-tran-sí - vit gládi - us.
díc - ta Ma - ter u - ni - gé-ni - ti, Ma - ter u - ni - gé-ni - ti!
A - - men.

HIMNUSZ Vexilla regis

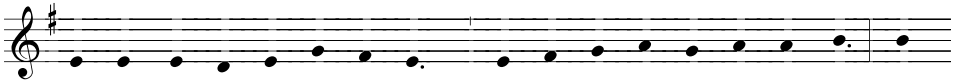

Ki - rály zász - ló - i len - ge - nek, * vil - log tit - ká - val a ke - reszt, rá

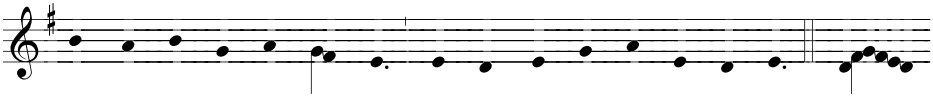

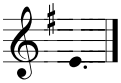

Szögekkel verve tagjai,
kinyújtva lába és keze:
itt függ a véres áldozat,
ki a megváltás ára volt.

A lándzsa szörnyű vashegye
itten sebezte oldalát,
vérrel és vízzel áradott,
lemosni bűneink sarát.

Betellett Dávid jóslata,
amelyet egykor énekelt,
hirdetvén minden nép között:
„Fáján országol Istenünk!”

Ó fényességes, drága Fa,
király vérével bíboros,
te méltó törzsről származol,
hogy érintsd szentelt tagjait.

Te áldott, kinek ága közt
váltságunk díja lebegett,
te lettél teste mérlege,
s a poklot megrabolta fád.

Szent kérged ont jó illatot,
ízed a nektárt győzi le!
Ezer gyümölccsel boldogan
tapsolnak győztes karjaid!

Üdvözlégy oltár, szent Kereszt,
melyen Ő dicsőn szenvedett,
rajtad az Élet halt halált,
s holtával szerzett életet.

Meghajolva a Szent Kereszt felé:
Ó szent Kereszt, te egy remény,
a szenvedés szent idején
növeld a jókban javaid,
s töröld a bűnös vétkeit!

Háromságos nagy Istenünk,
dicsérnek téged mindenek,
kiket megvált a szent Kereszt:
vezérelj minket szüntelen. Ámen.

Szentáldozás

Az oltárt most le kell teríteni, továbbá korporálét és a misekönyvet rátenni. Az Oltáriszentséget a pap hozza el az őrzőhelyről rövid úton. A Szentséget az oltárra teszi, fölnyitotja az áldoztatóedényt, majd összetett elkezdi a Miatáynk-ot. Az ima végeztével a nép letérdel. A pap felmutatja a szentésget és mondja:

P.: Íme, az Isten Bárányа, íme, aki elveszi a világ bűneit. Boldogok, akiket meghív asztalához Jézus, az Isten Bárányа.

H.: Uram, nem vagyok méltó, hogy hajlékomba jöjj, hanem csak egy szóval mondd, és meggyógyul az én lelkem.

Ezután megáldozik. Ezt követi a hívek áldozása a megszokott rendben.

ÁLDOZÁSI ÉNEK

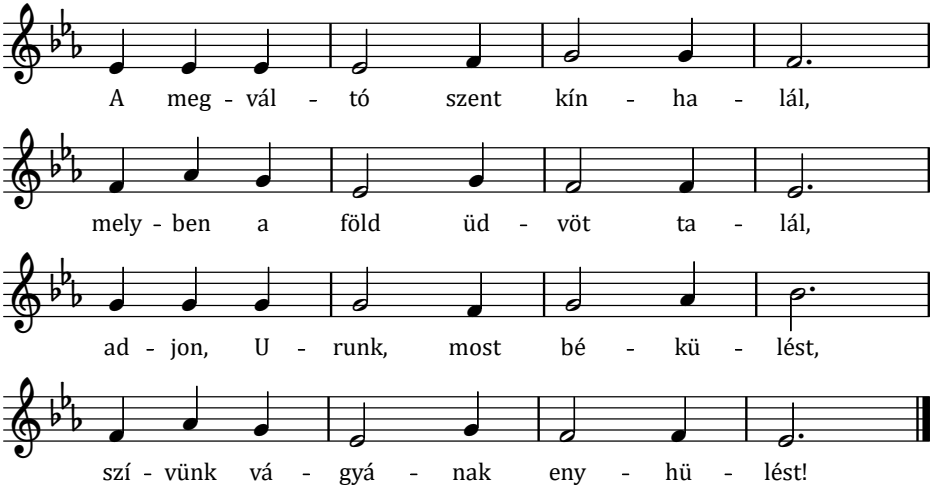

Tápláljanak szent titkaid,
ihlessenek vércseppjeid,
lelkünknek mélye teljen el
szenvedésed emlékivel.

Éljen szívünkben szüntelen
e gyalázat, e gyötrelem,
keresztfa, lándzsa, vas-szögek,
tövisszúrások, sebhelyek!

Ó, megfeszített Jézusunk,
egész szívvel fohászkodunk.
Kit eladott a gyűlölet:
Tenéked áldás, tisztelet.

KOMMUNIÓ

Hoc corpus

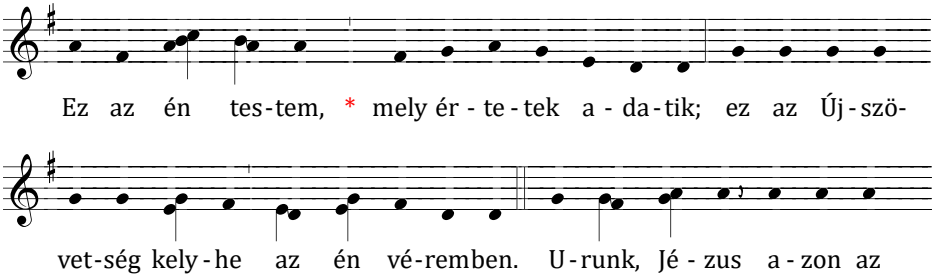

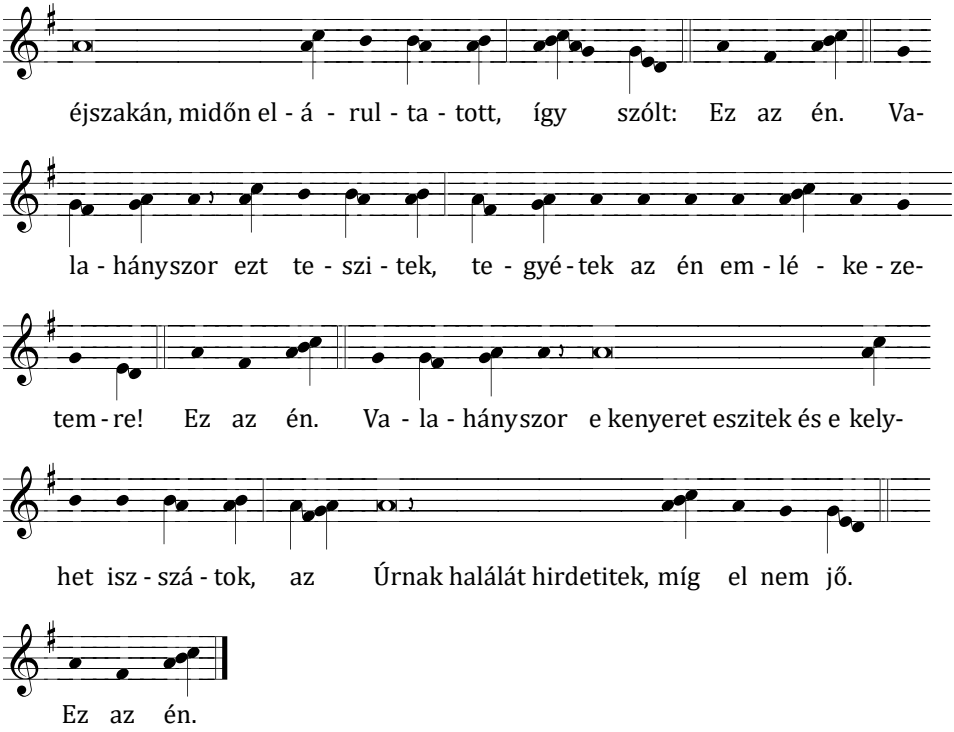

Áldoztatás után az áldoztatóedényt egy arra jogosult segédkező személy a templomon kívüli őrzőhelyre viszi. A pap ezután – megtartva egy bizonyos ideig az áldozás utáni szent csendet – az áldozás utáni könyörgést mondja. Utána az elbocsátás következik. Végül egy szólista énekili a Mária-siralmat:

MÁRIA-SIRALOM — Planctus ante nescia

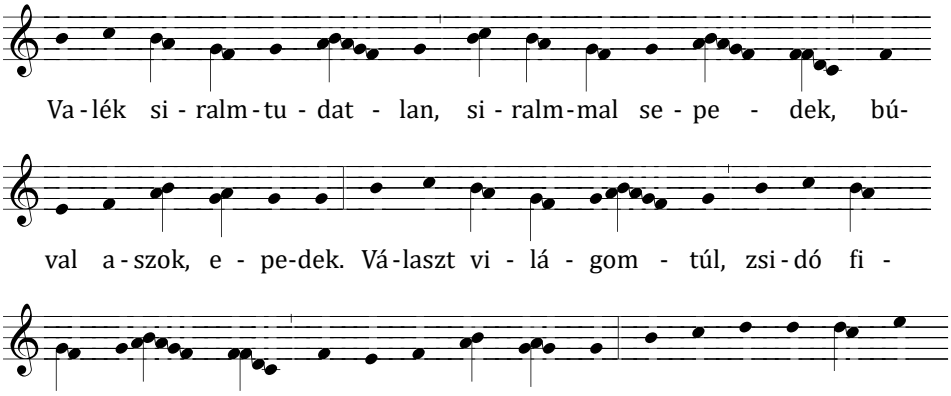

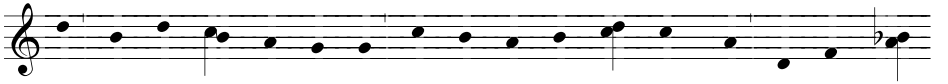

dom, e-gyen egy fi - a-dom! Sí - ró a-nyát te-künt-sed, bú - ja be-

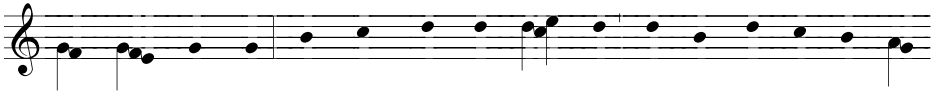

lől ki - nyuh had! Sze-mem künynyel á - rad, én jun-hom bú-val fá-

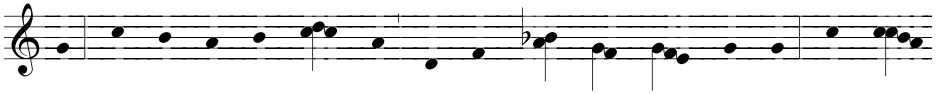

rad, te vé-röd hul-lat - ja én jun-hom a - lé - lat-ja. Vi - lág

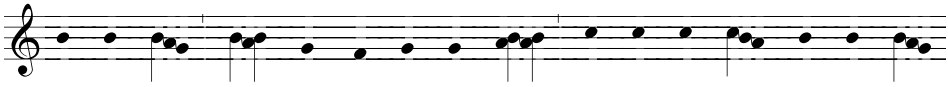

vi - lá - ga, vi - rág-nak vi-rá - ga, ke-se-rű - en kín-za - tul,

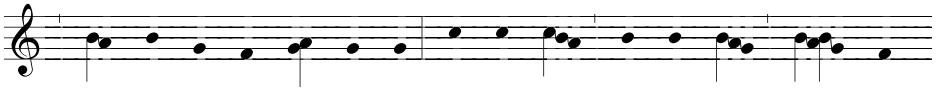

vas-sze-gek-kel ve - re-tül. Ó, ne-kem, én fi - am, é - zes

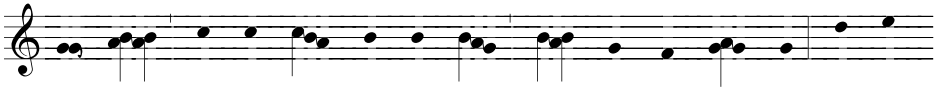

mé - zül, szé-gye-nül szép-sé - göd, ví - röd hull ví - zül! Si-ral-

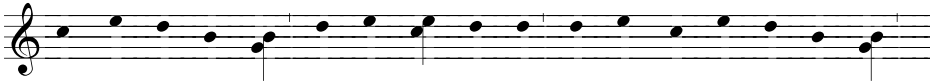

mam, fu-há-sza-tom ter-te - tik kí-vül, én jun-homnak bel-bú - ja,

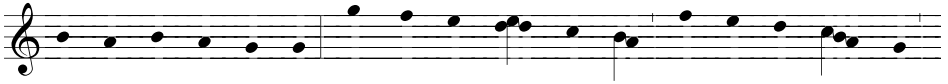

ki süm-ha nim hí - ül. Végy, ha-lál, en - gö-met, e-gyedöm íl - jen,

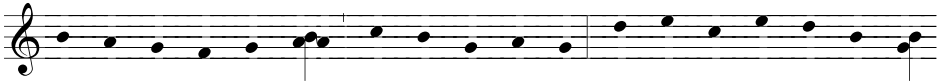

ma-rad-jon u - ra-dom, kit vi-lág fíl-jen! Ó, i - gaz Si-me-on-nak

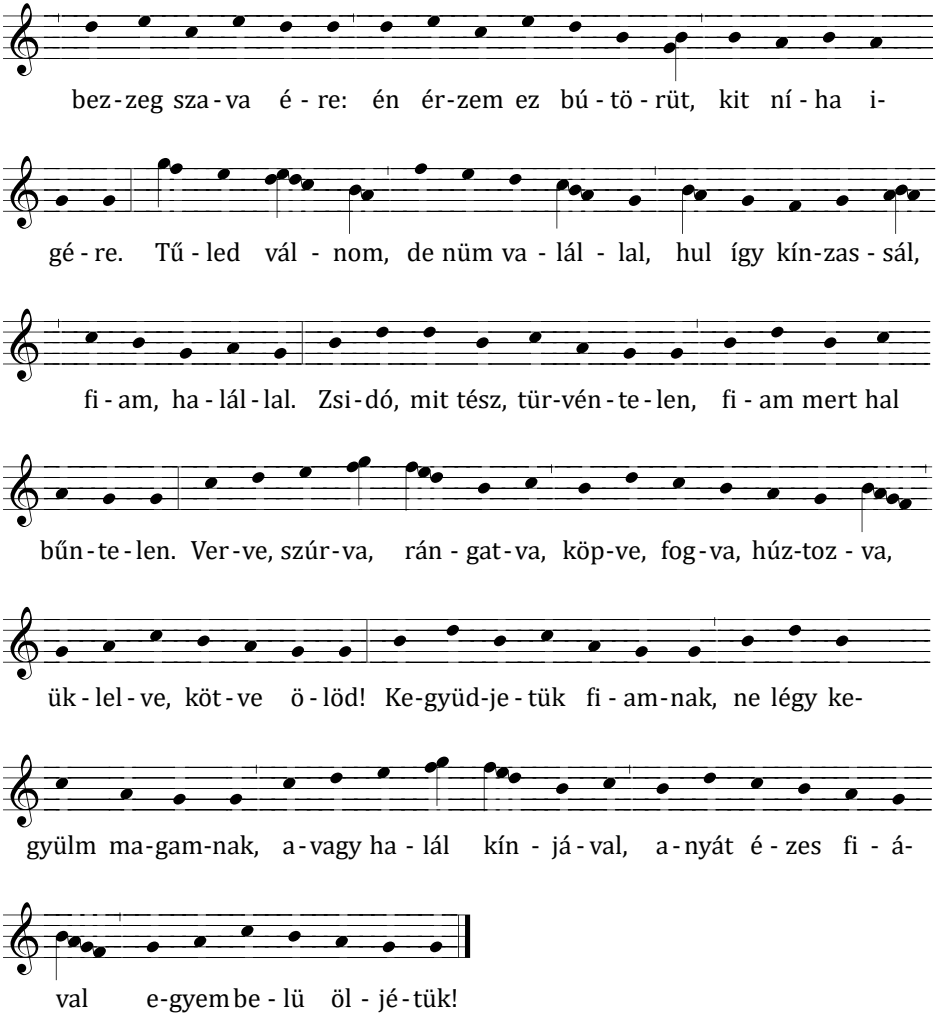

Ezután mindnyájan csendben távoznak.

NAGYSZOMBAT

Nagyszombaton az Egyház Urunk sírjánál időzik, az ő szenvedéséről és haláláról elmélkedik. A szent asztal megfosztva áll, a szent áldozatot nem mutatják be mindaddig, míg csak az ünnepi vigília, vagyis a feltámadás éjszakai virrasztva várásának liturgiája be nem fejeződik. Csak ezután lesz helye a húsvéti örömnek, amelynek bőséges folyama ötven napra árad ki.

HÚSVÉTVASÁRNAP

VIRRASZTÁS A SZENT ÉJSZAKÁN

Az ősi hagyományok szerint ezt az éjszakát az Úrnak kell szentelni(2 Móz 12, 42), úgyhogy az Evangélium intő szavai szerint (Lk 12,35) a kezükben égő gyertyát tartó hívek hasonlókká lesznek azokhoz, akik Uruk érkezésére várnak, hogy amikor megjön, éberen virrasztva találja és terített asztalához ültesse őket.

LUCERNÁRIUM

A templomban minden fényforrást eloltanak. A templomon kívül alkalmas helyen tüzet raknak. Az itt öszegyűlt néphez kimegy a pap a segédkezőkkel, akiknek egyike a húsvéti gyertyát viszi.

HIMNUSZ — Inventor rutili

Amikor a papság megjelenik, akkor a következő himnuszt éneklik az előénekesek, majd közösen megismétlik:

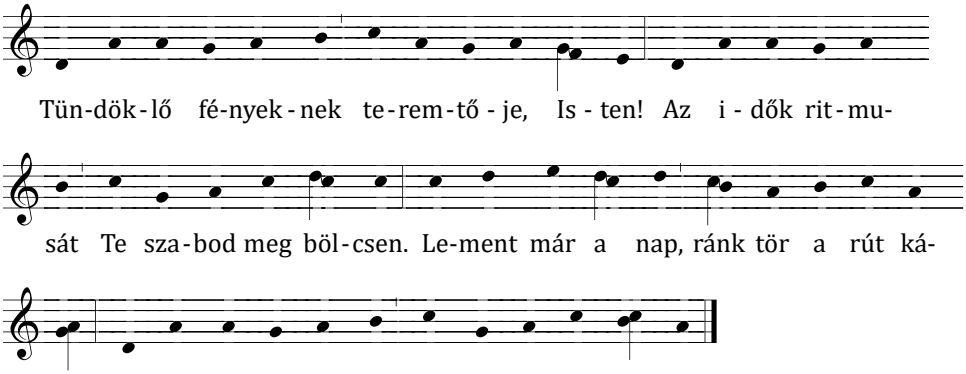

A pap a szokott módon üdvözli az összegyűlt híveket és rövid intő tanítást ad a vigíliáról. Ezután a pap megáldja a tüzet. Az új tűz megáldása után egy segédkező a húsvéti gyertyát a szertartást végző pap elé viszi, aki keresztet vés a gyertyába. A kereszt fölé a görög Alfa, alája pedig az Ómega betűt vési, majd pedig a kereszt négy szára közé vési a folyó év négy számjegyét. A kereszt és a többi jelek bevésése után a pap öt tömjénszemet szúr a húsvéti gyertyába, kereszt alakban. Ezután a pap az új tűzről meggyújtja a húsvéti gyertyát. Ezután mindnyájan bevonulnak a kápolnába. A kápolnáig a Tündöklő fényeknek himnusz további versszakait énekelik úgy, hogy előénekesek énekelnek egy-egy versszakot, majd a hívek közösen megismétlik az első versszakot (Tündöklő...). A sötétség miatt az előénekesek tanulják meg az énekeket kívülről. Ha az ének végére érnek, akkor kezdjék előről.

HIMNUSZ — Inventor rutili

Bár számos csillaggal
világítsz az éjben,
s királyi mennyboltod
ragyog a holdfényben,
kőből kipattant
tűz mégis hirdeti:
a Kőből született
tűz fényét keressük. Tündöklő.

Ez a jel megtanít:
életünk reménye
Krisztusnak testében
adatott meg nékünk,
ki Szegletkőnek
hívatta önmagát,
melyből a fényt adó
új szikra születik. Tündöklő.

Fényt adsz most szemünknek,
fénye vagy szívünknek,
Atyádnak sugarát
tükrözöd a földön.
Fogadd el, kérünk,
amit a Szent Egyház
krizmával fölkenve
bemutat Tenéked! Tündöklő.

A kápolna ajtajában abbahgyják az éneket. A pap fölemeli a húsvéti gyertyát és énekli:

P.: Krisztus világossága!

H.: Istennek legyen hála!

A gyertyával a szentélybe vonul, és még kétszer megismétli az akklamációt: a kápolna közepén és a szentély lépcsőjénél. A húsvéti gyertyát az ambó mellett előkészített gyertyatartóra helyezik, majd meggyújtják a hívek gyertyáit. A pap énekli a húsvéti öröméneket. Az Úr legyen veletek. köszöntésnél a nép prefációtónusban válaszol.

IGELITURGIA

A húsvéti örömének végeztével mindenki leteszi gyertyáját és leül. Ezen a vigílián hét ószövetségi szakasz közül olvasunk fel legalább hármat. Az olvasmányok után rendre egy előénekes traktust énekel, majd a pap könyörgést imádkozik.

TRAKTUS — Iubilate Domino

Az I. Olvasmány (Az ember teremtése) után:

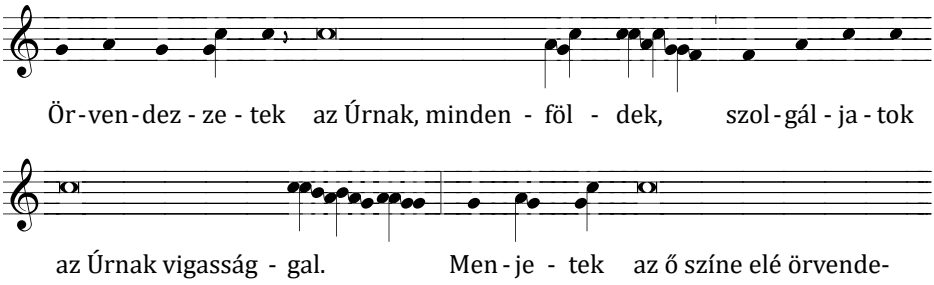

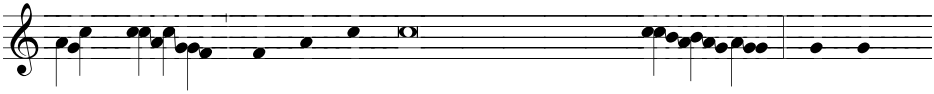

zés - sel, tud - já - tok meg, hogy az Úr az Is-ten. Ő al-

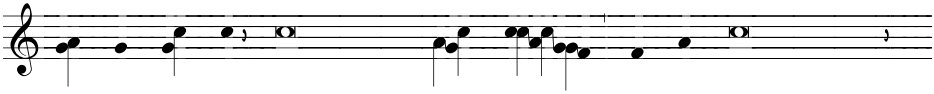

ko - tott min-ket, és nem mi magun - kat, az Ő népe vagyunk

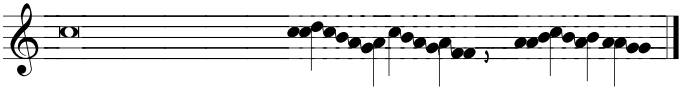

és legelőjének juha - i.

TRAKTUS Qui confidunt

A II. Olvasmány (Ábrahám áldozta) után:

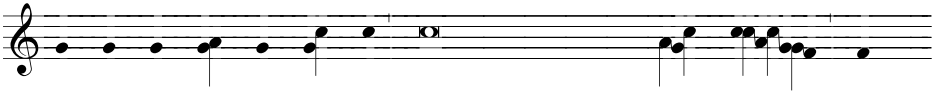

A - kik az Úr - ban bíz-nak, olyanok, mint a Sion he - gye, nem

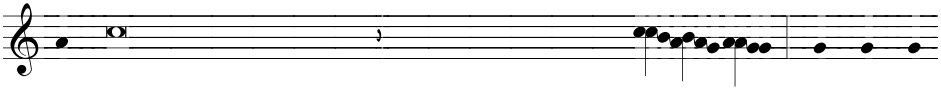

ren - dül az meg mindörökké, ki Jeruzsálemben la - kik. Kö - rü - löt-

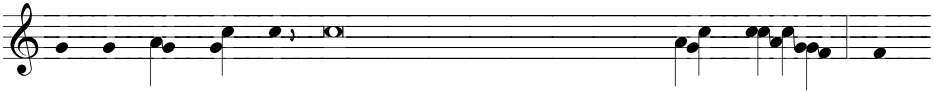

te he-gyek van-nak, azonképpen az Úr is az ő népe kö - rül, mos-

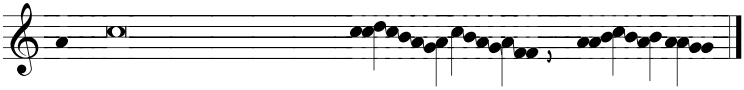

tan - tól fogva és mindörökké.

TRAKTUS Cantemus Domino

A III. Olvasmány (Kivonulás Egyiptomból) után. Ennek az olvamánynak a végén nincs Ez az Isten igéje, hanem egyből következik a traktus.

L.: ... Akkor Mózes Izrael fiaival együtt ezt az éneket énekelte az Úrnak:

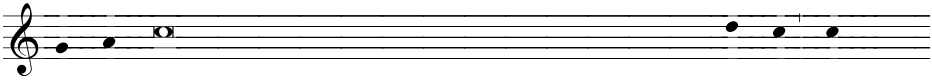

É - ne - keljünk az Úrnak, mert dicsőségesen felmagasztal-ta-tott, a

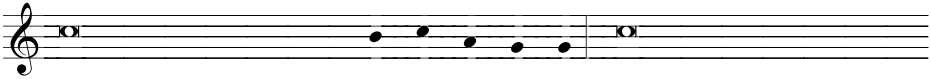

lovat és a rajta ülőt levetet-te a ten-ger-be. Az én erősségem és dicsé-

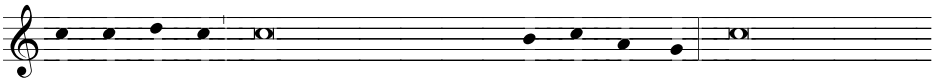

re-tem az Úr, és Ő lett nékem szaba - dí - tá-som-ra. Ő az én Istenem,

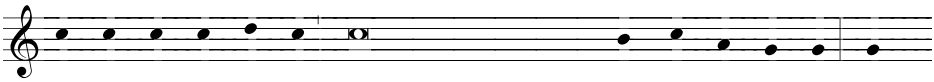

és dics-ő - í - tem Őt, az én atyáim Istene, és ma-gasz-ta-lom Őt. Az

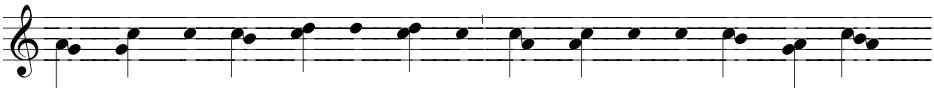

Úr, mint győz-he - tet - len har-cos, „Min-den-ha-tó” az Ő ne-

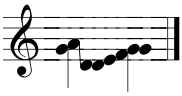

ve.

TRAKTUS — Laudate Dominum

A IV. Olvasmány (Iz 54,4a 5-14) után:

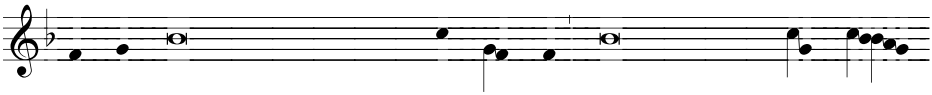

Di-csér-jé tek az Urat minden nem-ze-tek, dicsérjétek őt min - den

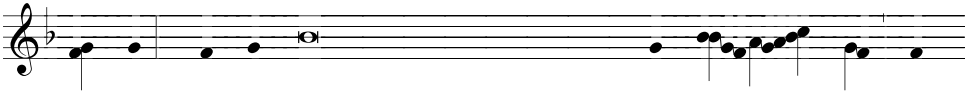

né-pek! Mert az ő irgalmassága megmutatko-zott raj - tunk, és

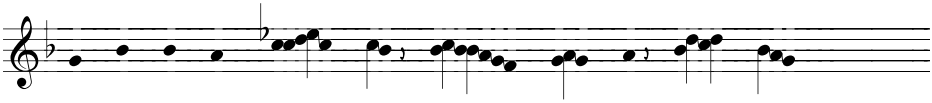

az Úr i - gaz vol - ta ö - rök - ké meg - ma -

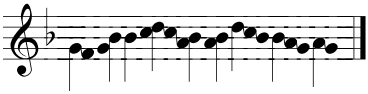

rad.

TRAKTUS — Vinea facta est

Az V. Olvasmány (Iz 55,1-11) után:

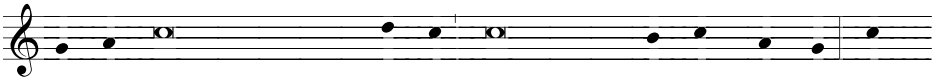

Sző - lőt ültetett az Úr szeretté - nek, magas és ter - mékeny dombon. Be-

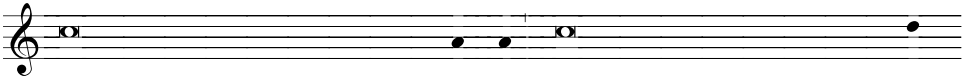

sövényezte azt és árkot húzott kö - ré - je, válogatott vesszőkkel ültette be

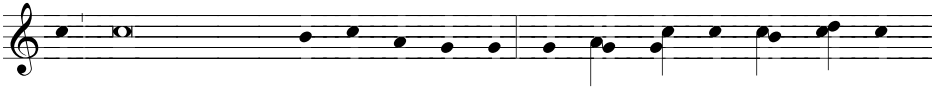

azt, és tornyot épí - tett a kö - ze - pén. És prés - há - zat é - pí - tett

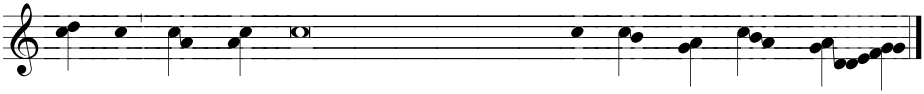

ab - ban, és a seregek Urának szőlője: Iz - ra - el há - za.

TRAKTUS — Attende caelum

A VI. Olvasmány (Bár 3,9-15. 32-4,4) után:

Hall - já - tok, egek, amit szó - lok, hallja a föld az én szám i - gé - it. Hull-

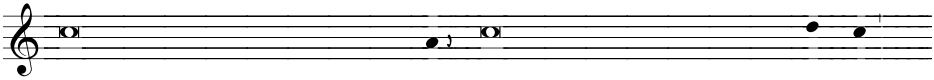

jon, mint sűrű eső az én tanítá - som, szálljon le, mint a harmat, a szavam,

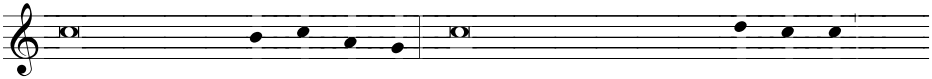

és mint a záporeső a fü-vön. És mint az esőcseppek a pá-zsi-ton,

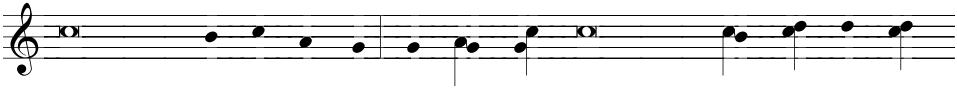

mert az Úr ne-vét hí-vom. Ad - ja - tok dicséretet a mi Is - te-nünk-

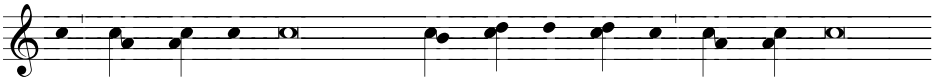

nek, az Is - ten cselekedetei tö - ké - le - te - sek, és min - den utai

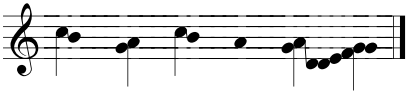

i - gaz - sá - go - sak.

TRAKTUS — Sicut cervus

A VII. Olvasmány (Ez 36,16-17a 18-28) után:

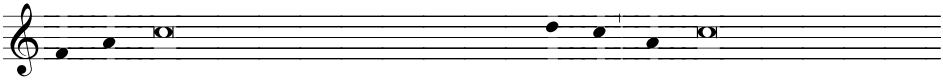

A-mint kívánkozik a szarvas a vizek kútfe-jé-hez, úgy kívánkozik a lelkem

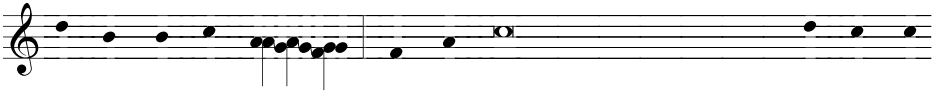

te-hoz-zád, Is - ten. Szom-ja - zik a lelkem az erős és élő Is-ten-hez,

mi-kor jutok el, s jelenek meg az Isten or - cá - ja e - lőtt? Az

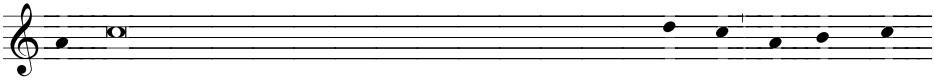

én könnyhullatásom kenyerem lett nekem éjjel és nap-pal, mi-dőn mond-

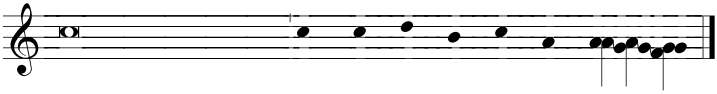

ják naponta nékem: Hol van a te Is - te - ned?

TRÓPUS

Az utolsó könyörgés után egy gyermek, vagy előénekes a következő trópussal kéri a papot a Gloria visszaadására:

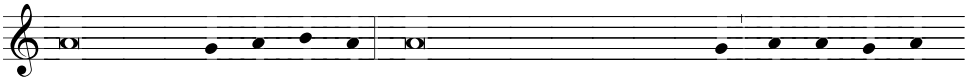

Ó, fölséges Is - ten pap - ja, állj a szentegyház közepé - re, és te légy az

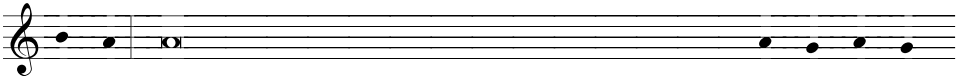

el - ső, ki a királyok Királyának tiszteletére megszólaltatja a di - csé - re-

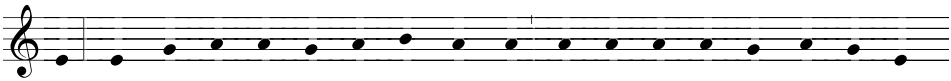

tet! Ké - rünk te - hát, ad - jad aj - kunk - ra az ör - ven - de - zés - nek é - ne-

két!

GLORIA

Missa mundi

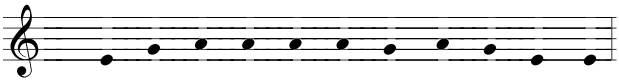

P.: Di - cső - ség a ma - gas - ság - ban Is - ten - nek!

Ezután az oltárgyertyákat és a lámpákat meggyújtják, meghúzzák a harangokat a templomban található minden csengővel folyamatosan csöngetnek, az orgona prelúdiumot játszik, mint Nagycsütörtökön.

H.: És a földön békesség a jóakaratú embereknek! Dicsőítünk Téged, áldunk Téged, imádunk Téged, magasztalunk Téged. Hálát adunk Neked nagy dicsőségedért. Urunk és Istenünk mennyei Király, mindenható Atyaisten. Urunk Jézus Krisztus, egyszülött Fiú. Urunk és Istenünk, Isten Báránya, az Atyának Fia, Te elveszed a világ bűneit, irgalmazz nekünk! Te elveszed a világ bűneit, hallgasd meg könyörgésünket! Te az Atya jobbján ülsz, irgalmazz nekünk! Mert egyedül Te vagy a Szent, te vagy az

Úr, te vagy az egyetlen Fölség, Jézus Krisztus, a Szentlélekkel együtt az Atyaisten dicsőségében. Ámen.

Ezután következik a Kollekta és a Szentlecke.

TRÓPUS

Az Alleluja előtt egy előénekes, vagy maga a pap a következő trópust énekelheti:

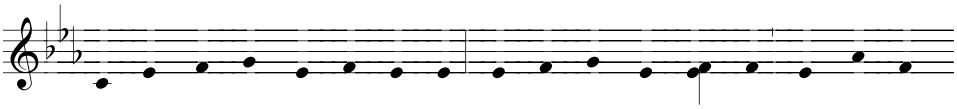

A vágy-va vá-gyott é - ne-ket ez éj visz-sza ad - ja, mert föl - tá-

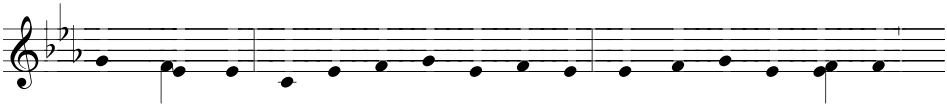

madt Krisz-tus. Hát fi-gyel-je-tek re-ám, s ve-gyé-tek át tő-lem,

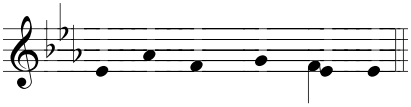

hogy e-gyütt zeng-hes-sük!

ALLELUJA Confitemini

Ezután háromszor Alleluját énekel, egyre magasabb hangon. A nép mindháromszor megismétli, majd előénekesek énekli a 117. zsoltárt.

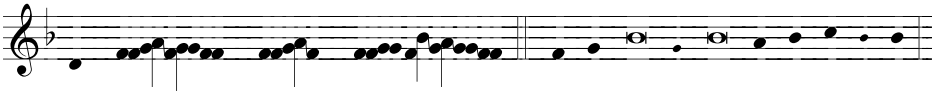

Al - le - lu - ja.

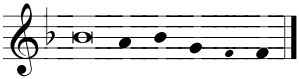

8. szó tónus

Hálát adjatok az Úrnak, / mert jó, *
mert az ő irgalmassága örökké/való.
Mondja most Izrael: / mert jó, *
mert az ő irgalmassága örökké/való. **ALLELUJA.**

Az Úr jobbja győzelmet szerzett, †
az Úr jobbja fölmagasztalt / engem, *

az Úr jobbja győzelmet / szerzett.
Nem halok meg, hanem / élek, *
és hirdetem az Úrnak / műveit. **ALLELUJA.**

A Kő, melyet megvetettek az / építők. *
az lett most Szeglet/kővé.
Az Úrnak / műve ez, *
és csodálatos a mi szemeink / előtt. **ALLELUJA.**

Ez az a nap, melyet az Úr szerzett / nekünk, *
örvendezzünk és vigadjunk / rajta!
Hálát adjatok az Úrnak, / mert jó, *
mert az ő irgalmassága örökké/való. **ALLELUJA.**

Az evangélium következik ünnepélyes tónusban. Utána homília.

A KERESZTSÉG LITURGIÁJA

Ha keresztelendők vannak jelen:

A keresztelendőket a nevükön szólítják őket. Ezután a pap intelmet intéz a jelenlevőkhöz.

LITÁNIA — Omnium sanctorum

Két előénekes a litániát énekli, miközben mindenki áll (a húsvéti idő miatt), és válaszol. A litániába más szentek nevét is beiktathatjuk, különösen a keresztelendők védőszentjeit.

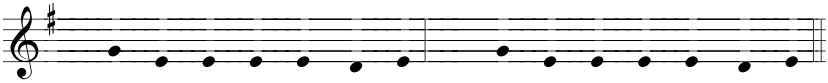

E.: U-ram, ir-galmazz nekünk! H.: U-ram, ir-galmazz nekünk!

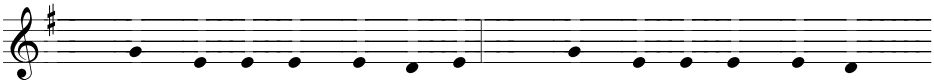

E.: Krisz-tus, ke-gyel-mezz nekünk! H.: Krisz-tus, ke-gyel-mezz ne-

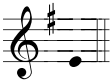

künk!

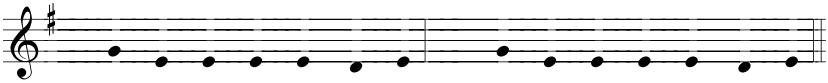

E.: U-ram, ir-galmazz nekünk! H.: U-ram, ir-galmazz nekünk!

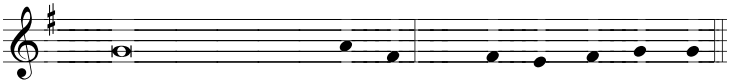

E.: Szűz Mária, Isten Any-ja, H.: kö-nyö-rögj ér-tünk!

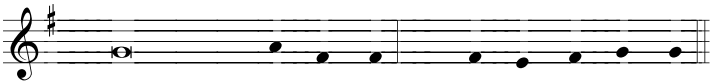

E.: Szent Mihály fő - an-gyal, H.: kö-nyö-rögj ér-tünk!

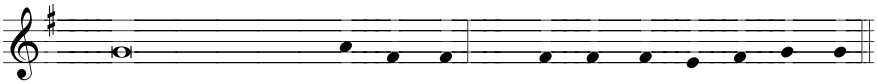

E.: Mindnyájan szent an-gya-lok, H.: kö-nyö-rögj - e - tek ér-tünk!

E.: Keresztelő Szent / János, H.: könyörögj értünk!
E.: Szent / József, H.: könyörögj értünk!
E.: Szent Péter és Pál apos/tolok, H.: könyörögjetek értünk!
E.: Szent András / apostol, H.: könyörögj értünk!
E.: Szent János / apostol, H.: könyörögj értünk!
E.: Szent Mária / Magdolna, H.: könyörögj értünk!
E.: Szent István / vértanú, H.: könyörögj értünk!
E.: Antiochiai Szent Ignác / vértanú, H.: könyörögj értünk!
E.: Szent Lőrinc / vértanú, H.: könyörögj értünk!
E.: Szent Perpétua és Felicitász vértanú / asszonyok, H.: könyörögjetek értünk!
E.: Szent Ágnes / vértanú, H.: könyörögj értünk!
E.: Szent Gergely / pápa, H.: könyörögj értünk!
E.: Szent Ágoston / püspök, H.: könyörögj értünk!
E.: Szent Atanáz / püspök, H.: könyörögj értünk!
E.: Szent Vazul / püspök, H.: könyörögj értünk!
E.: Szent Márton / püspök, H.: könyörögj értünk!
E.: Szent Benedek / apát, H.: könyörögj értünk!
E.: Szent Ferenc / atyánk, H.: könyörögj értünk!
E.: Assisi Szent / Klára, H.: könyörögj értünk!
E.: Szent / Domonkos, H.: könyörögj értünk!
E.: Xavéri Szent / Ferenc, H.: könyörögj értünk!
E.: Vianney Szent / János, H.: könyörögj értünk!
E.: Szent István / király, H.: könyörögj értünk!
E.: Sienai Szent / Katalin, H.: könyörögj értünk!
E.: Jézusról nevezett Szent / Teréz, H.: könyörögj értünk!
E.: Istennek minden / szentjei, H.: könyörögjetek értünk!

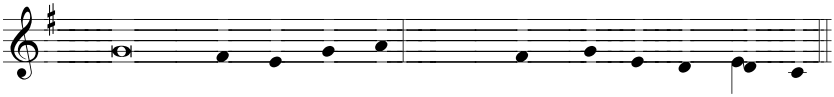

E.: Légy ir - gal - mas hozzánk: H.: ments meg, U - ram, min-ket!

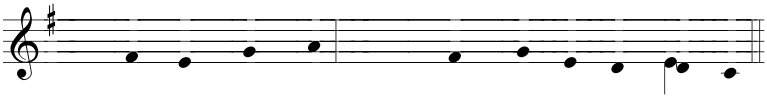

E.: Min-den rossz - tól: H.: ments meg, U - ram, min-ket!

E.: Min-den bűn - től: H.: ments meg, U - ram, min-ket!

E.: Az örök haláltól, H.: ments meg, Uram, minket!

E.: Megtestesülésed által, H.: ments meg, Uram, minket!

E.: Halálod és feltámadásod által, H.: ments meg, Uram, minket!

E.: Szentlelked kiáradása által, H.: ments meg, Uram, minket!

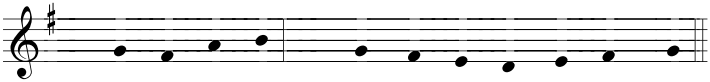

E.: Mi bű - nö-sök, H.: ké - rünk té - ged, hallgass meg!

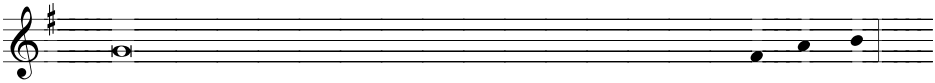

E.: Hogy e választottaidat a keresztség kegyelmével új élet - re tá maszd,

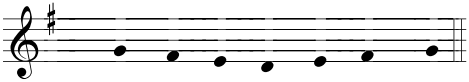

H.: ké - rünk té - ged, hallgass meg!

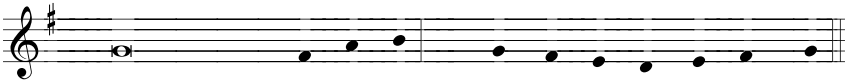

E.: Jézus, az élő Is - ten Fi - a, H.: ké - rünk té - ged, hallgass meg!

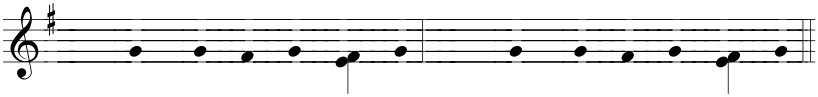

E.: Krisz - tus, hallgass min-ket! H.: Krisz - tus, hallgass min-ket!

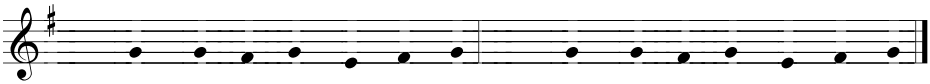

E.: Krisz - tus, hallgass meg min-ket! H.: Krisz - tus, hallgass meg min-ket!

A pap könyörgést mond, majd megáldja a vizet. A víz megáldásának részeként a húsvéti gyertyát a vízbe meríti. Amikor kiemelik a vízből, a nép a következő felkiáltást énekli:

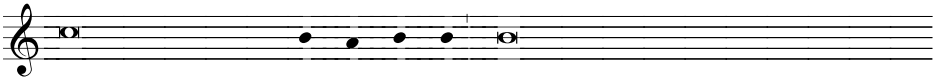

Ti, forrásvizek, áldjátok az Is - tent, dicsérjétek és magasztaljátok mindö-

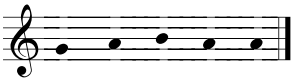

rök - kön - ö - rök-ké!

A keresztelendők egyenként ellene mondanak a sátánnak, a kérdésekre hitvallást tesznek, és részesülnek a keresztség szentségében.

Ha nincsenek jelen keresztelendők:

A pap könyörgés kíséretében megáldja a vizet.

A KERESZTSÉGI FOGADÁS MEGÚJÍTÁSA

A keresztség szertartásának végeztével, vagy ha az most nem volt, akkor a víz megáldása után, mindnyájan felállnak, kezükben égő gyertyával, és megújítják keresztségi fogadásukat. A pap ezekkel vagy hasonló szavakkal szól a hívekhez:

P.: Kedves Testvéreim! A húsvét szent titka által a keresztségben mindnyájan eltemetkeztünk Krisztussal együtt, hogy vele együtt járjunk az élet útján. Ezért a nagyböjt negyven szent napjának megtartása után újítsuk meg keresztségi fogadásunkat. Ebben egykor ellene mondottunk a sátánnak és minden cselekedetének, és megígértük, hogy a katolikus Anyaszentegyházban Istennek szolgálunk. Éppen ezért most megkérdezem:

P.: Ellene mondotok-e az ördögnek? H.: Ellene mondunk.

P.: És minden cselekedetének? H.: Ellene mondunk.

P.: És minden csábításának? H.: Ellene mondunk.

Vagy ehelyett így is kérdezhet:

P.: Ellene mondotok-e a bűnnek, hogy Isten gyermekeinek szabadságában éljetek? H.: Ellene mondunk.
P.: Ellene mondotok-e a gonoszság csábításainak, hogy a bűn sohase uralkodjék rajtatok? H.: Ellene mondunk.
P.: Ellene mondotok-e az ördögnek, aki a bűn szerzője és fejedelme? H.: Ellene mondunk.

Azután így folytatja a pap:

P.: Hisztek-e a mindenható Atyaistenben, a menny és a föld Teremtőjében? H.: Hiszünk.
P.: Hisztek-e Jézus Krisztusban, az ő egyszülött Fiában, a mi Urunkban, aki Szűz Máriától született, meghalt és eltemették, de feltámadt a halálból,és dicsőségesen uralkodik az Atya jobbján? H.: Hiszünk.
P.: Hisztek-e a Szentlélekben, a katolikus Anyaszentegyházban, a szentek közösségében, a bűnök bocsánatában, a test feltámadásában és az örök életben? H.: Hiszünk.

ANTIFÓNA — Vidi aquam

A pap meghinti a népet a megáldott vízzel, miközben mindnyájan éneklik a következő antifónát. Ha szükséges, a 117. zsoltár verseivel bővíthető.

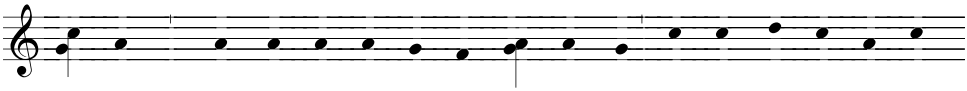

Lát-tam, * hogy víz tör e - lő a templom-ból, an-nak jobb ol - da - lá-

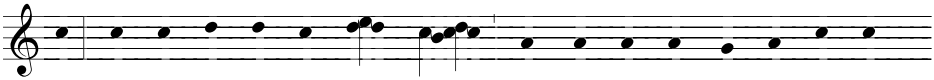

ról, s kikhez el - ért e víz - ár, meg-sza-ba-dul-tak, és é - ne-

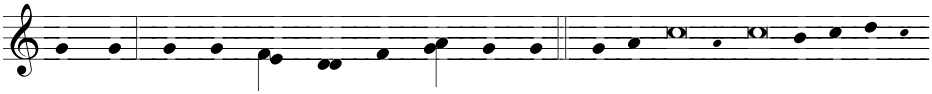

kel-ték: al - le - lu - ja, al - le - lu - ja.

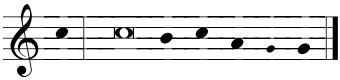

8. szó tónus

Hálát adjatok az Úrnak, / mert jó, *
mert az ő irgalmassága örökké/való. **ANT.**
Nyissátok meg az igazság kapuit, †
belépek és magasztalom az / Urat *
ez az Úr kapuja, az igazak lépnek be / rajta. **ANT.**

Ez az a nap, melyet az Úr szerzett / nekünk, *
örvendezzünk és vigadjunk / rajta! **ANT.**
Tartsatok ünnepet lombos / ágakkal, *
föl, egészen a magas / oltárig! **ANT.**

A fenti antifóna helyett énekelhető a következő ének.

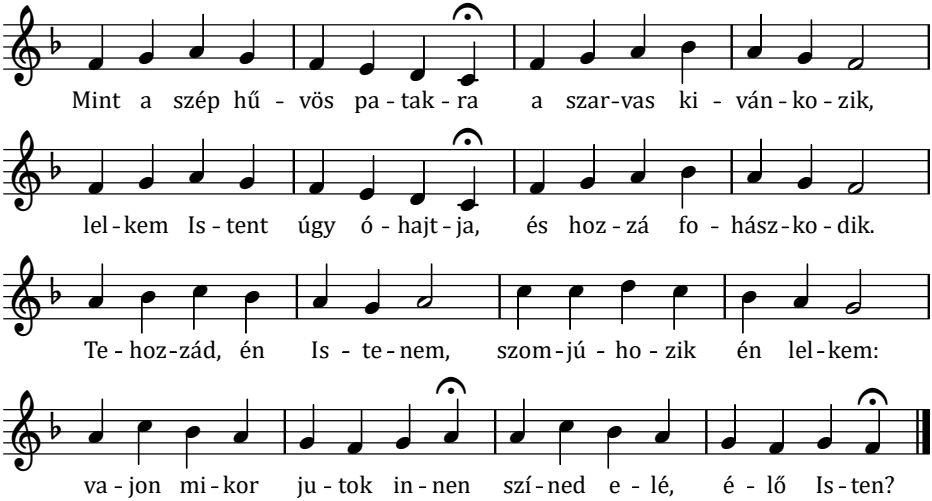

Éjjel-nappal hulló könnyem mindennapi kenyerem,
amidőn azt kérdik tőlem: hol van az én Istenem?
Ezen mélyen bánkódom, és házadat óhajtom,
hol a hívek seregében örvendek szép éneklésben.

Szenteltvízhintés után a pap visszamegy a papi székhez, és a Hitvallás mondása nélkül, elkezdi az Egyetemes könyörgéseket. Ezután a szokott módon folytatódik a Szentmise.

Az Eukarisztia liturgiája

Felajánlásra orgonajáték.

SANCTUS Lux et origo

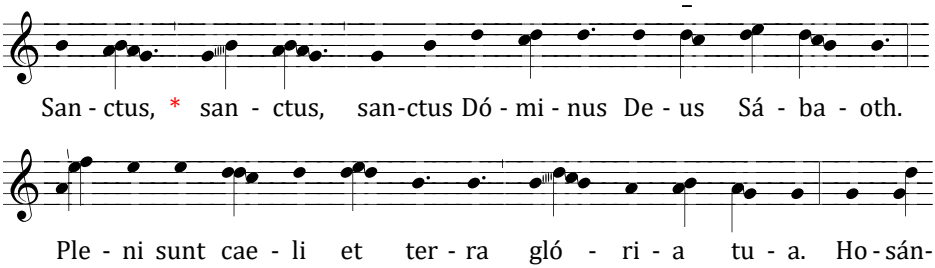

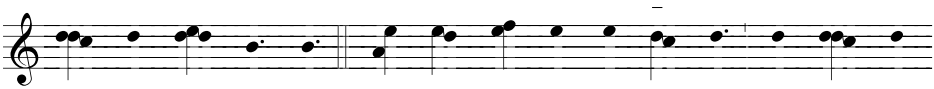

na in ex - cél - sis! Be - ne - dí - ctus, qui ve - nit in nó - mi-

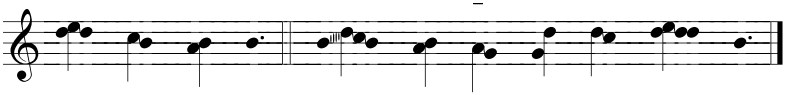

ne Dó - mi - ni. Ho - sán - na in ex - cél - sis!

AGNUS DEI

Lux et origo

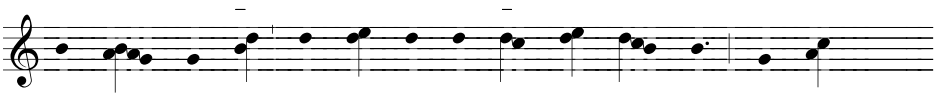

A - gnus De - i, * qui tol - lis pec - cá - ta mun - di, mi - se -

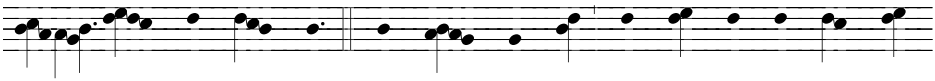

ré - re no - bis! A - gnus De - i, * qui tol - lis pec - cá - ta

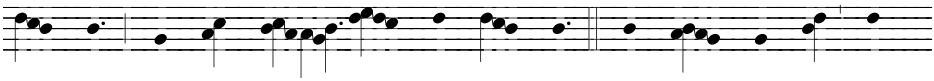

mun - di, mi - se - ré - re no - bis! A - gnus De - i, * qui

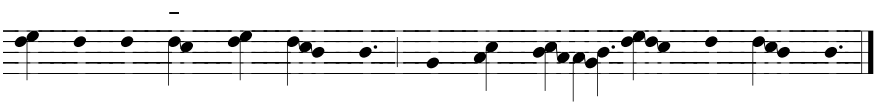

tol - lis pec - cá - ta mun - di, do - na no - bis pa - cem!

ÁLDOZÁSI ÉNEK

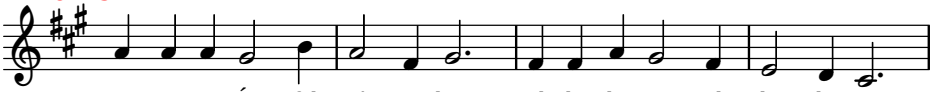

Krisztus, az Úr fel - tá - madott, al - le - lu - ja, al - le - lu - ja,

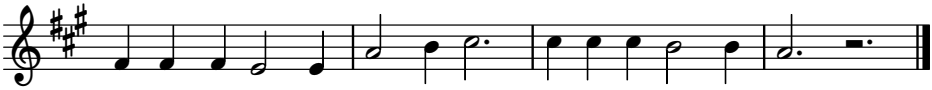

reményt mi né - künk így a-dott, al - le-, al - le - lu - ja.

Hogy mi is mind feltámadunk,
alleluja, alleluja,
dicsőségébe eljutunk,
alle-, alleluja.

Feltámadása Krisztusnak,
alleluja, alleluja,
romlása lőn a pokolnak,
alle-, alleluja.

Maradjon mindig ő velünk,
alleluja, alleluja,
kiben megújult életünk,
alle-, alleluja.

Éljünk azért az Istennek,
alleluja, alleluja,
Atya, Fiú, Szentléleknek,
alle-, alleluja.

ANTIFÓNA — Alleluia

Nincs kommunió, hanem rövidített Laudest imádkozunk.

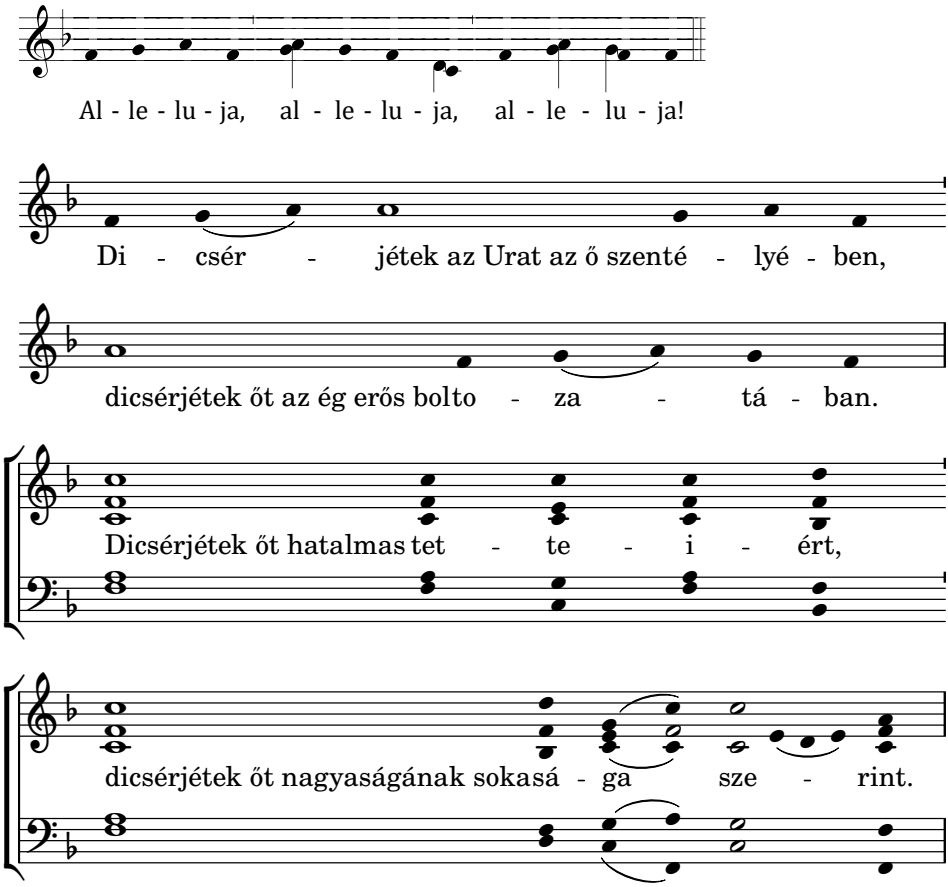

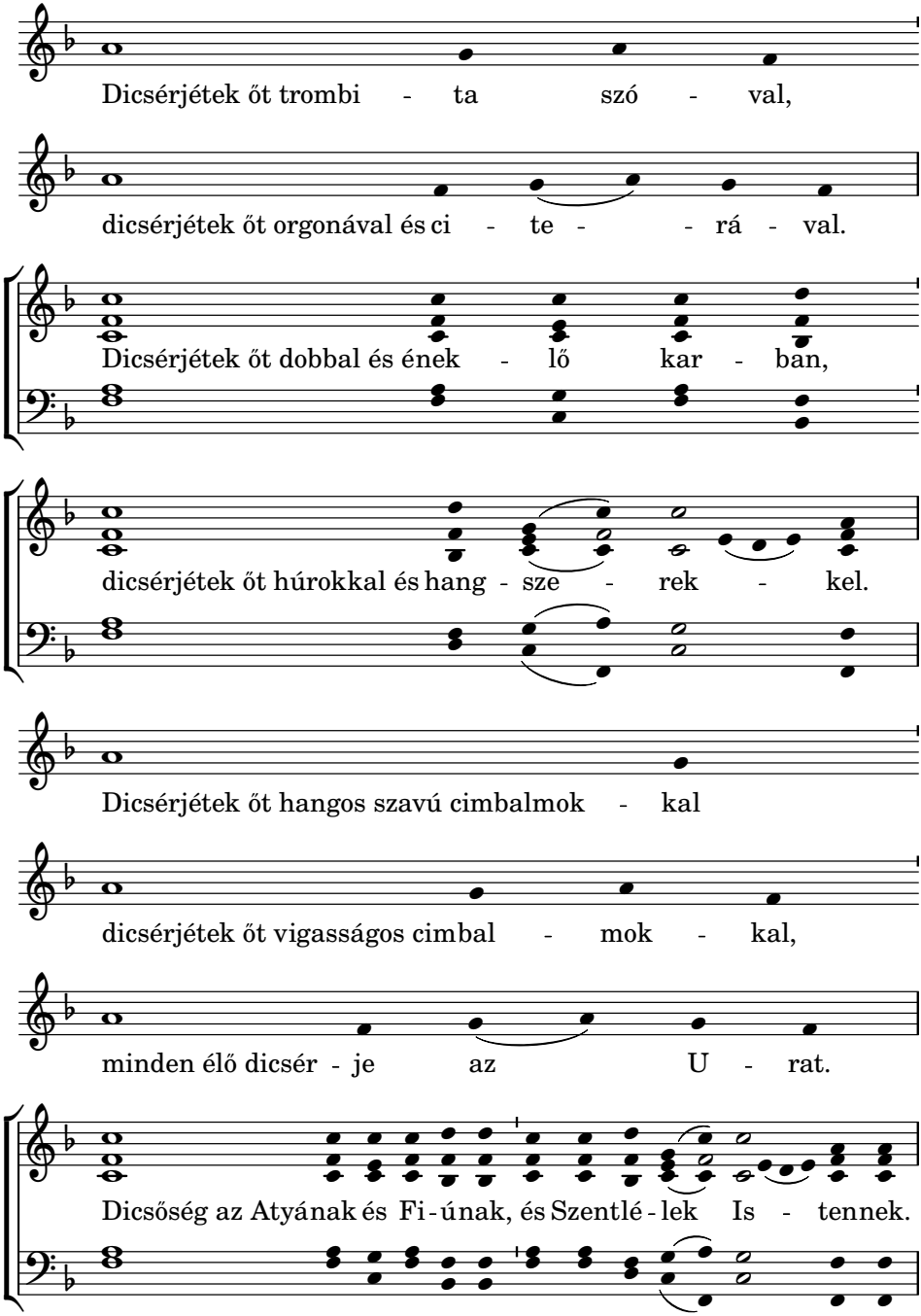
Dicsérjétek őt trombi - ta szó - val,
dicsérjétek őt orgonával és ci - te - - rá - val.
Dicsérjétek őt dobbal és ének - lő kar - ban,
dicsérjétek őt húrokkal és hang - sze - rek - kel.
Dicsérjétek őt hangos szavú cimbalmok - kal
dicsérjétek őt vigasságos cimbal - mok - kal,
minden élő dicsér - je az U - rat.
Dicsőség az Atyának és Fi - únak, és Szentlé - lek Is - tennek.

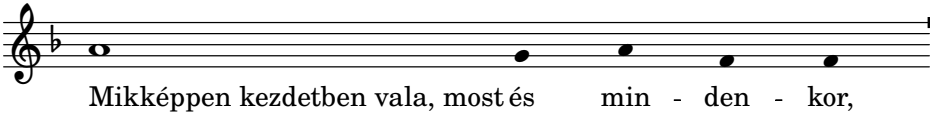

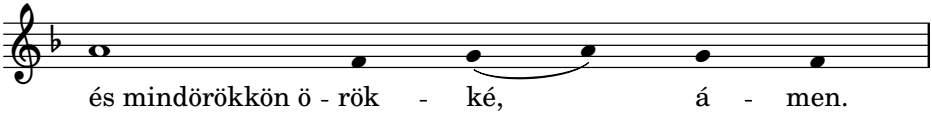

Közösen megismételjük az antofónát:

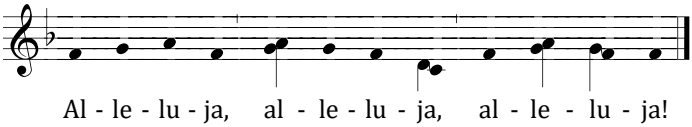

BENEDICTUS Et valde mane

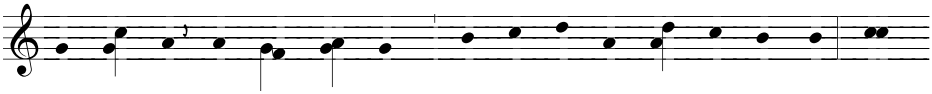

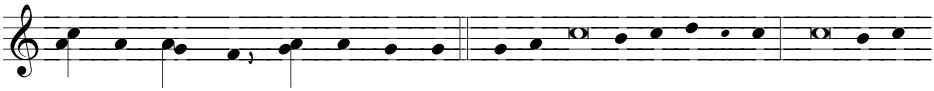

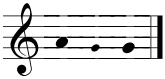

8. szó tónus

Minden sor initium-mal.

Ének a Messiásról és Előfutáráról

(+) Áldott az Úr, Izraelnek / Istene, *
mert meglátogatta és megváltotta az ő / népét.
És fölemelte nekünk az üdvösség / erejét, *
Dávidnak, az ő szolgájának / házában.
Miképpen megmondotta szentjeinek ajka / által, *
prófétái által, kik kezdettől fogva / voltak.
Hogy szabadulást ad a mi ellensége/inktől, *
és mindazok kezéből, kik gyűlölnek / minket.
Hogy irgalmasságot cselekszik atyá/inkkal, *

és megemlékezik szent szövetsé/géről.
Az esküvésről, mellyel megesküdött atyánknak, Ábra/hámnak, *
hogy megadja / nékünk.
Hogy megszabadulván az ellenség / kezéből, *
félelem nélkül szolgáljunk / néki.
Szentségben és igazságban az ő színe / előtt, *
életünknek minden / napján.
És te, gyermek, a Magasságbelinek prófétája / leszel, *
mert az Úr orcája előtt mégy, elkészíteni az ő / utait.
Hogy az üdvösség ismeretét megadja az ő / népének, *
bűneiknek bocsána/tára.
A mi Istenünk irgalmának mélységei / által, *
mivel meglátogatott minket a magasságból / támadó.
Hogy megvilágosítsa azokat, kik a sötétségben és a halál árnyékában / ülnek, *
és lépteinket a békességnek útjára iga/zítsa.
Dicsőség az Atyának és / Fiúnak *
és Szentlélek / Istennek.
Miképpen kezdetben vala, most és / mindenkor, *
és mindörökkön örökké, / amen.

ANTIFÓNA

Az áldozás utáni könyörgést követően a pap a következő antifónát intonálja.

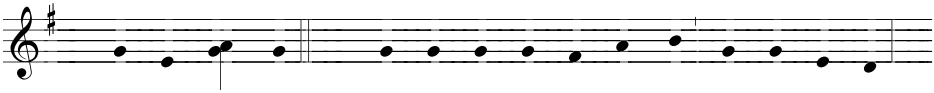

P.: Fel - tá - mad-tam. H.: És új - ból ve - led va-gyok, al - le - lu - ja,

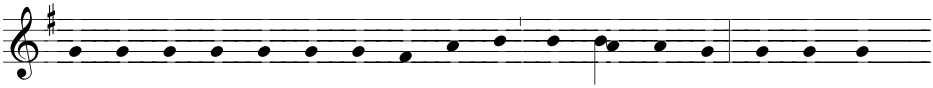

ezt a na - pot az Úr - is - ten ad - ta, al - le - lu - ja. Ör - ven - dez-

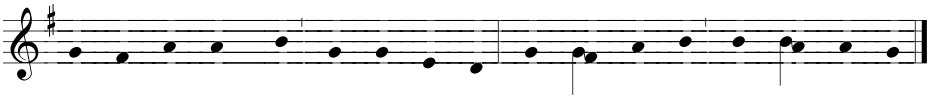

zünk és vi - gad - junk, al - le - lu - ja, al - le - lu - ja, al - le - lu - ja!

Ezután a pap háromszor, a nép felé fordulva, egyre emelkedő hangon énekli, a gyülekezet pedig válaszol:

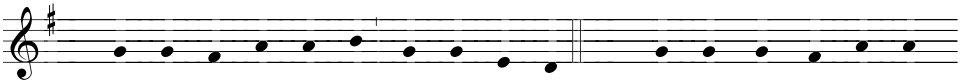

P.: Bé - kes-ség ve - le - tek, al - le - lu - ja; H.: Én va-gyok, ne fél - je-

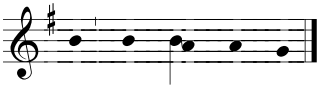

tek, al - le - lu - ja.

NÉPÉNEK

A harmadik Békesség után a pap intonálja az alábbi népéneket. A strófák páronként rímelnek, tehát páros számú strófát énekeljünk belőle.

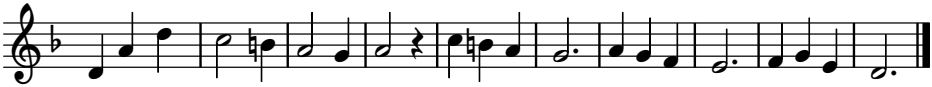

Föl-támadt Krisztus e na-pon, al-le-lu - ja, há-la lé - gyen az Isten-nek.

2. Hogy minden ember vigadjon.
3. Értünk halált ki szenvedett.
4. S megváltott minden lelkeket.
5. Mennek a szent nők sírjához.
6. Kenetet visznek Krisztushoz.
7. Fényes szép angyalt látnak ott.
8. S hallának boldog szózatot.
9. Ti félénk asszony emberek.
10. Galileába menjetek!
11. Tudják meg az apostolok.
12. Hogy az Úr él, s feltámadott.
13. Megjelent ő szent Anyjának.
14. Kesergő szent Magdolnának.
15. Megjelent aztán Péternek.
16. Megjelent majd a híveknek.
17. Húsvéti boldog lélekkel.
18. Dicsérjük Istent énekkel!
19. Dicsőség Szentháromságnak.
20. Adjunk ma hálát Urunknak!

MÁRIA-ANTIFÓNA

Regina caeli

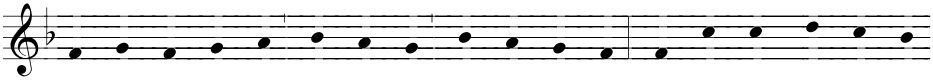

Re - gi - na cae - li * lae - ta - re, al - le - lu - ja: Qui - a quem me - ru - is-

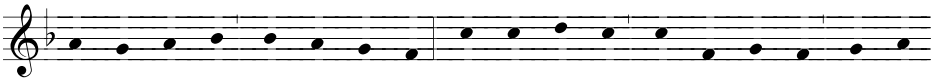

ti por - ta - re, al - le - lu - ja: Re - sur - rex - it, si - cut di - xit, al - le-

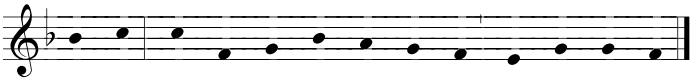

lu - ja: O - ra pro no - bis De-um, al - le - lu - ja.

V. Gaude et laetare, Virgo Maria, alleluia.
F. Quia surrexit Dominus vere, alleluia.

P.: Oremus. Deus, qui per resurrectionem Filii tui, Domini nostri Iesu Christi mundum laetificare dignatus es: praesta, quaesumus; ut per eius Genetricem Virginem Mariam, perpetuae capiamus gaudia vitae. Per eundem Christum Dominum nostrum.

H.: Amen.

A verzikulus és könyörgés magyarul:

V. Örülj és örvendezz Szűz Mária, alleluja.

F. Mert valóban feltámadott az Úr, alleluja.

P.: Könyörögjünk! Úristen, ki szent Fiadnak, a mi Urunk Jézus Krisztus feltámadásával a világot megörvendeztetni méltóztattál, add, kérünk, hogy az ő anyja, Szűz Mária által az örök élet örömeit elnyerhessük. A mi Urunk, Jézus Krisztus által.

H.: Ámen.

BEFEJEZŐ SZERTARTÁS

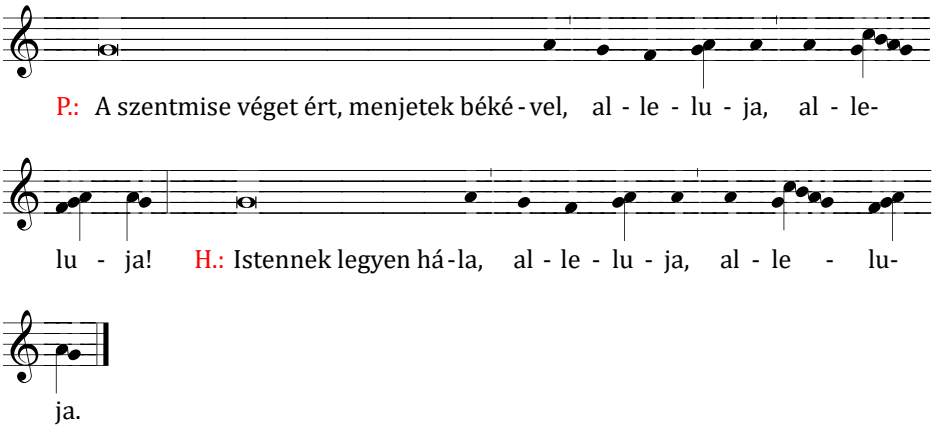

KIVONULÁSI ÉNEK

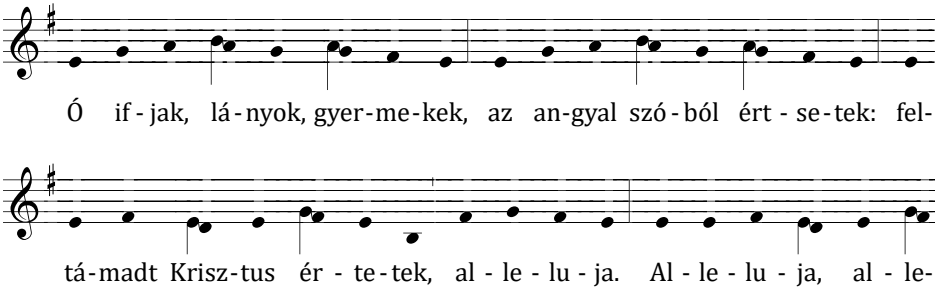

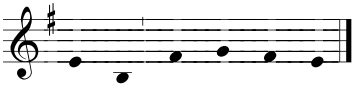

Itt áll az Úr most köztetek:
“Békesség, már ne féljetek! Én
vagyok, bennem higgyetek!”,
alleluja. Alleluja.

Ezen a szent-szent ünnepen
ujjongva csengő éneken Urunkat
áldjuk szüntelen, alleluja. Alleluja.

Illő, mert ily jót tett velünk,
átadva néki hű szívünk, Istennek
hálát zengenünk, alleluja.
Alleluja.

ÜNNEPI MISE

GYÜLEKEZŐ ÉNEK

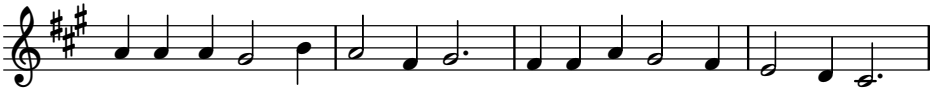

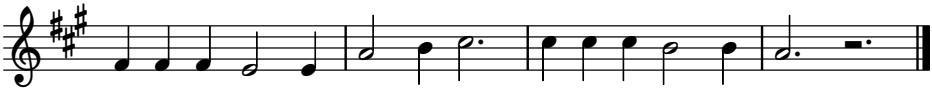

Hirdetik fényes angyalok, alleluja, alleluja,
valóban él, föltámadott, alle, alleluja.

INTROITUS

Resurrexi

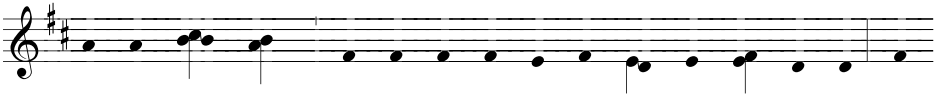

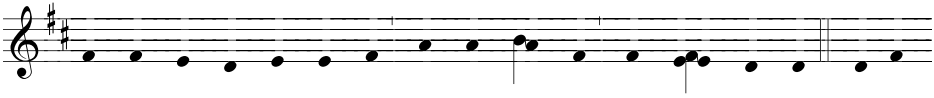

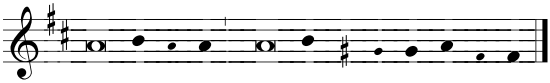

5. tónus

Uram, Te megvizsgáltál és ismersz / engem, *
tudod, ha leülök, és ha / fölkelek.
Láttad előre minden / utamat, *
csodálatos előttem a Te / tudásod.

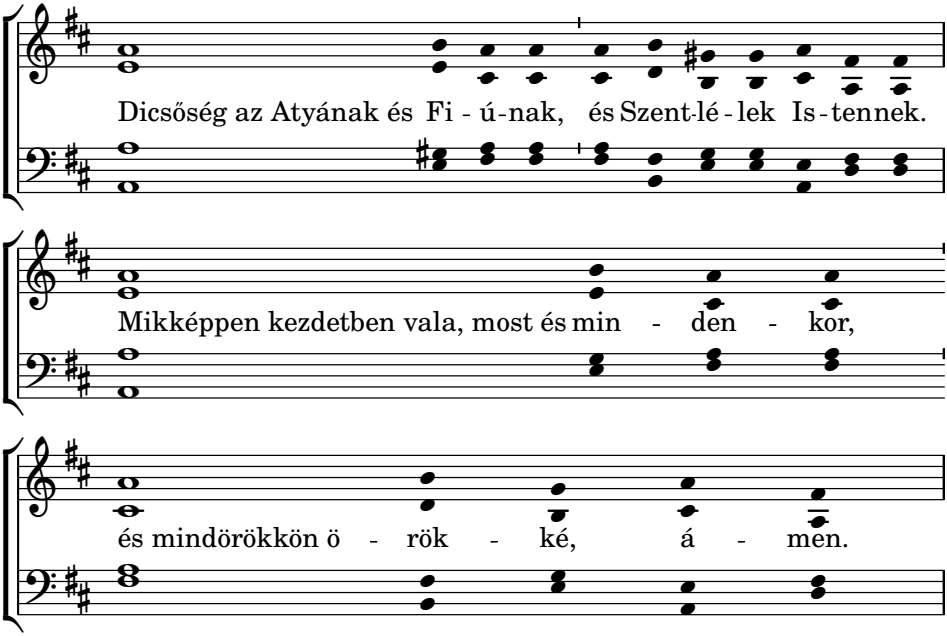

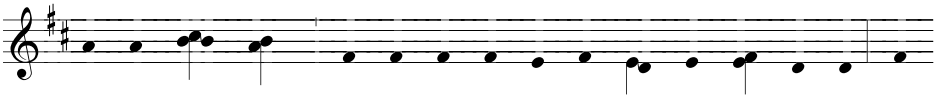

Fel - tá - mad - tam, * és új - ból ve - led va-gyok, al - le - lu - ja. Re-

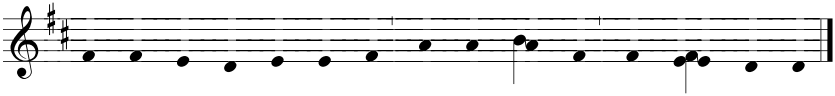

ám tet - ted a ke - ze - det, al - le - lu - ja, al - le - lu - ja.

KYRIE Lux et origo

A Kyriet váltakozó karokban énekeljük, minden sort háromszor. Az utolsó Kyrie eleison végét közösen

énekeljük. Vagy énekesek előénekelnek minden sort és utána közösen megismételjük kétszer; az utolsó Kyrie eleisont az előénekesek kezdik és közösen fejezzük be.

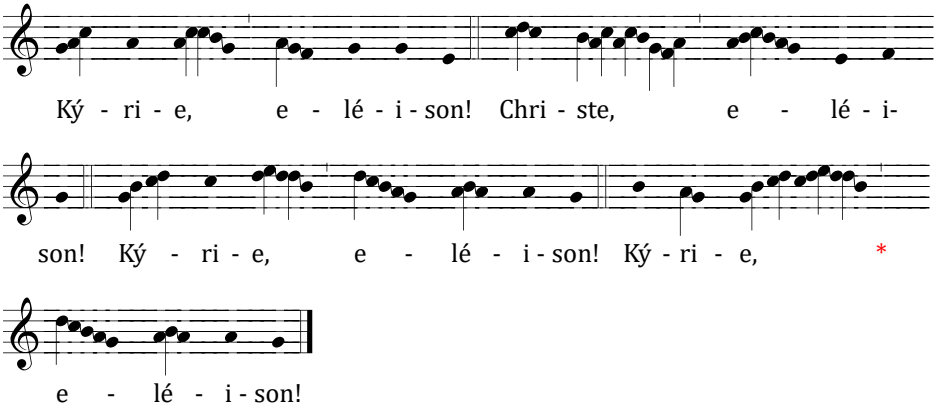

GLORIA — Missa mundi

GRADUÁLE — Haec dies

Az antifónát az előénekesek kezdik, majd közösen megimételjük.

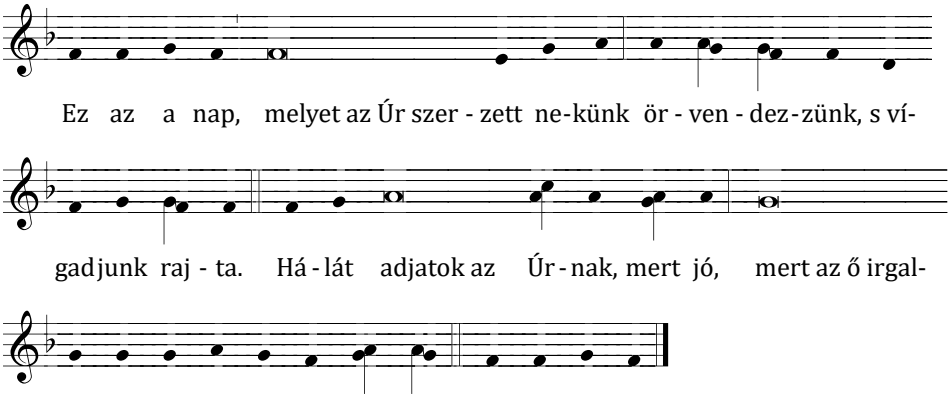

ALLELUJA — Pascha nostrum

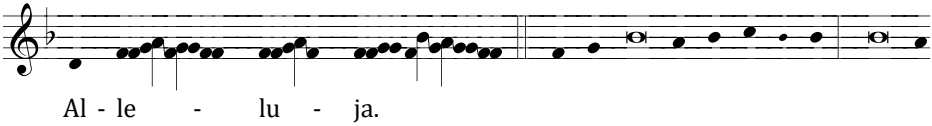

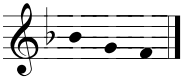

8. szó tónus

A mi húsvéti / Bárányunk *
föláldoztatott / Krisztus. **ALLELUJA.**
Üljük meg a húsvéti / lakomát *
a tisztaságnak és igazságnak kovásztalan kenye/rével. **ALLELUJA.**

SZEKVENCIA Victimae paschali laudes

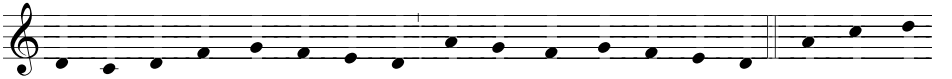

Ví - cti-mae pa-schá-li lau-des ím-mo-lent Chri-sti - á - ni. A-gnus red-

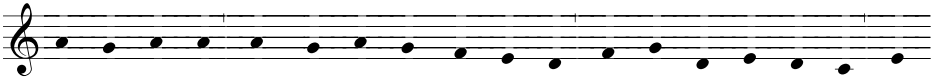

é - mit o - ves: Chri-stus ín - no-cens Pa - tri re-con-ci - li - á - vit pec-

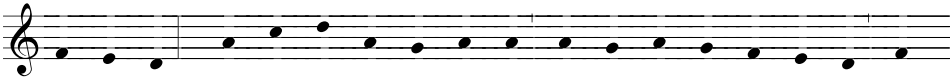

ca - tó - res. Mors et vi - ta du - él - lo con-fli - xé - re mi-rán-do: dux

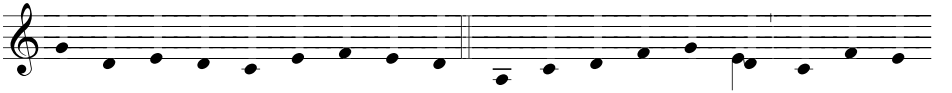

vi - tae mór-tu - us re-gnat vi-vus. Dic no-bis Ma - rí - a: Quid vi - dí-

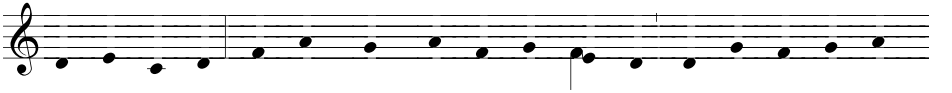

sti in vi - a? Se-púl-crum Chri-sti vi - vén-tis et gló - ri - am vi-

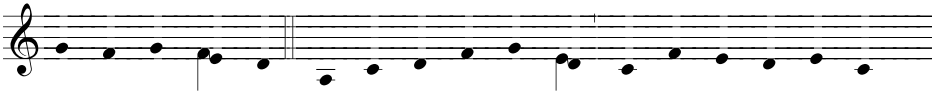

di re-súr-gen-tis; An-gé - li - cos te-stes su-dá - ri - um et ve-

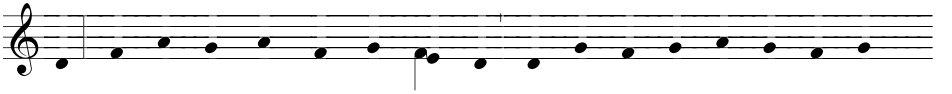

stes. Sur-ré - xit Chris-tus spes me - a, prae-cé-det su - os in Ga - li-

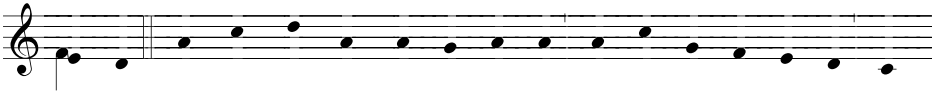

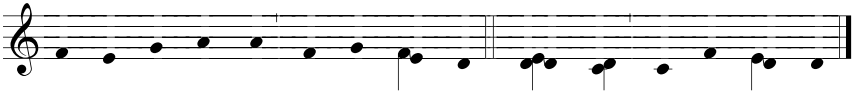

MISZTÉRIUM-JÁTÉK

Az evangélium után következhet a misztérium-játék. A három kenetvívő asszony megszemélyesítője közeledik a szentsírhoz. Karingben, hátukon vélummal, melynek lefüggő végét úgy tartják, mintha abban a kenetes edényeket tartanák. A sírnál két angyal (két férfi dalmatikában) fogadja őket.

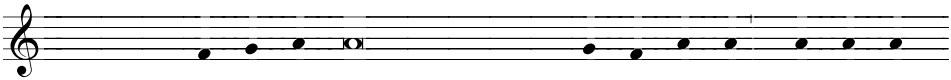

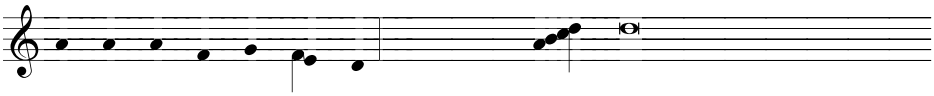

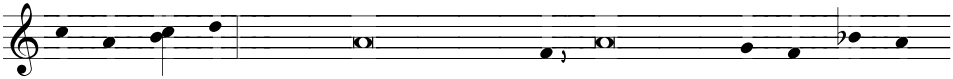

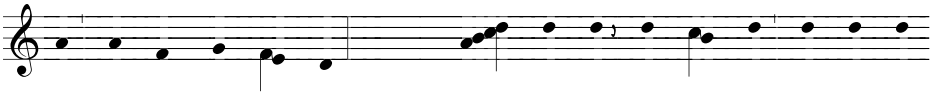

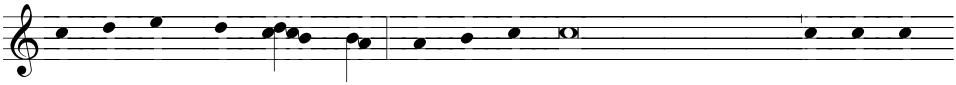

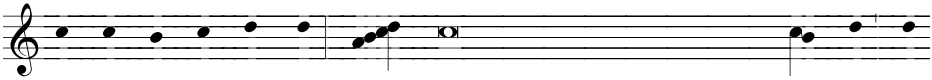

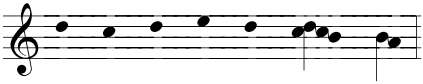

le - lu - ja, al - le - lu - ja.

Két asszony a tanítványokhoz megy, Magdolna a sírnál marad. Két asszony a tanítványokhoz:

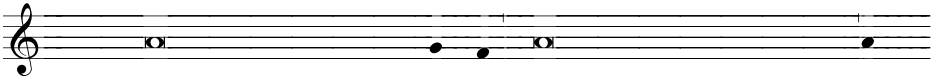

Assz.: A sírhoz mentünk sirán-koz-va, angyalt láttunk örvendezve, ki

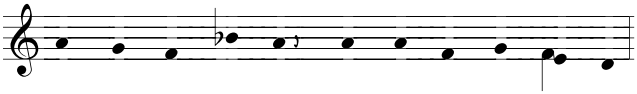

azt mond-ta nékünk, hogy föl - tá - madt Jé - zus.

Közben Magdolna a sírnál az Urat keresi.

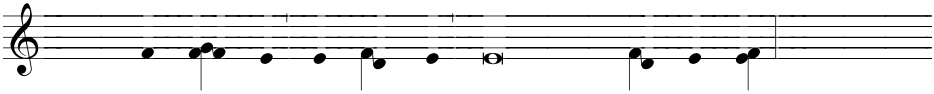

Jézus: Mi - ért sírsz, ó Aszszony? Kit keresel Má - ri - a?

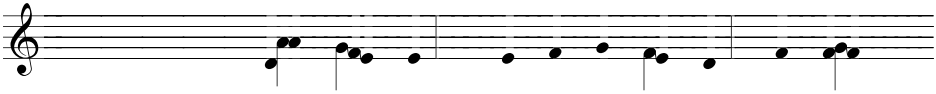

Mária Magdolna: Ó, Mes - ter! J.: Ne é - rints en - gem. Menj, és

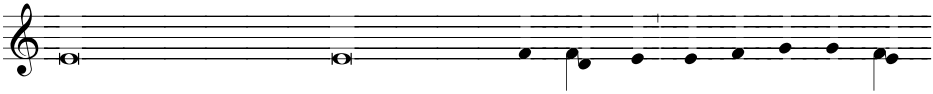

mondd el enyéimnek: felmegyek az én A - tyám - hoz és a ti A - tyá-

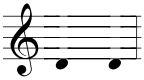

tok - hoz.

Magdolna a tanítványokhoz siet.

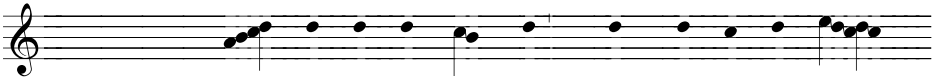

Tanítványok: Má - ri - a, szent asz-szony, mondd, mit lát - tál u-

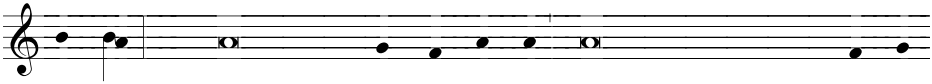

ta - don. M.: Az élő Krisz - tus - nak sír - ját, s a Fölkeltnek láttam gló - ri-

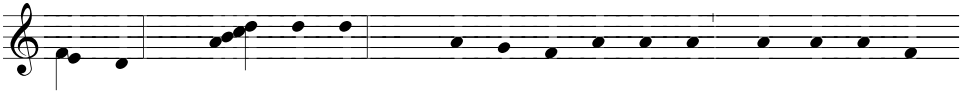

á - ját. T.: Má - ri - a... M.: An - gya - li ta - nú - kat, szem - fe - dőt és

gyol - cso - kat. T.: Má - ri - a... M.: Feltámadt re - ményem, Krisz - tus,

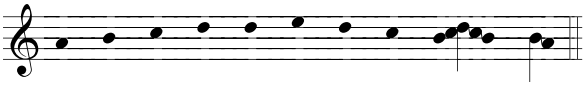

Ga - li - le - á - ba e - lé - tek in - dult.

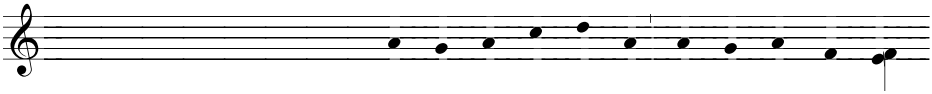

Tanítványok, majd hívek: Krisztus fel - tá - ma - da mind ő nagy kín - já-

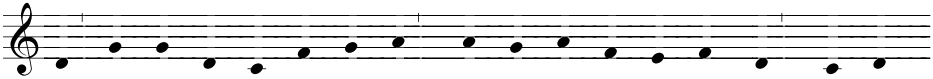

ból e - zen mi is ö - rüljünk, Krisztus le-gyen re - ményünk, kir - je-

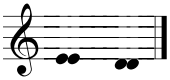

lej - szon.

CREDO

Missa Hungarica

Énekelhető váltakozva, vagy végig közösen.

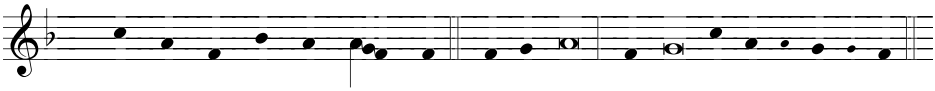

P.: Hi-szek az egy Is - ten - ben.

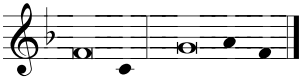

E.: mindenható Atyában, * mennynek és földnek, minden láthatónak és láthatatlannak / teremtőjében.
H.: Hiszek az egy Úrban, Jézus Krisztus/ban, * Isten egyszülött Fi/ában,
E.: aki az Atyától született * az idő / kezdete előtt,
H.: Isten az Istentől, világosság a világosság/tól, * valóságos Isten a valóságos Is/tentől.
E.: Született, de nem teremtmény, * az Atyával egylényegű és minden / általa lett.
H.: Értünk emberekért, a mi üdvösségün/kért, * leszállott a / mennyből.
E.: Megtestesült a Szentlélek erejéből Szűz Máriától * (!) és emberré lett.
H.: Poncius Pilátus alatt értünk keresztre feszítet/ ték, * kínhalált szenvedett és elte/mették.
E.: Harmadnapra föltámadott az Írások szerint, * fölment a mennybe, ott ül az / Atyának jobbján,
H.: de újra eljön dicsőségben ítélni élőket és holta/kat * és országának nem lesz / vége.
E.: Hiszek a Szentlélekben, Urunkban és éltetőnkben, * aki az Atyától és / Fiútól származik,
H.: akit éppúgy imádunk és dicsőítünk mint az Atyát és a Fi/út, Ő szólt a próféták sza/vával.
E.: Hiszek az egy, szent, katolikus és apostoli Anyaszentegyházban. * Vallom az egy keresztséget a bűnök / bocsánatára.
H.: Várom a holtak föltámadá/sát * és az eljövendő örök életet. / Ámen.

FELAJÁNLÁSI ÉNEK

Krisztus húsvéti asztala,
alleluja, alleluja,
megtisztult népet vár haza,
alle, alleluja.

Borunk, búzánk és életünk,
alleluja, alleluja,
mindent tenéked szentelünk,
alle, alleluja.

SANCTUS

Lux et origo

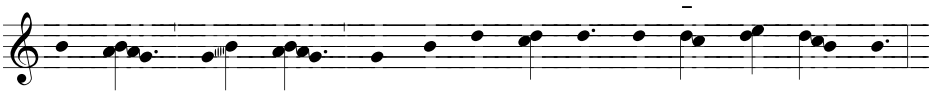

San - ctus, * san - ctus, san-ctus Dó - mi - nus De - us Sá - ba - oth.

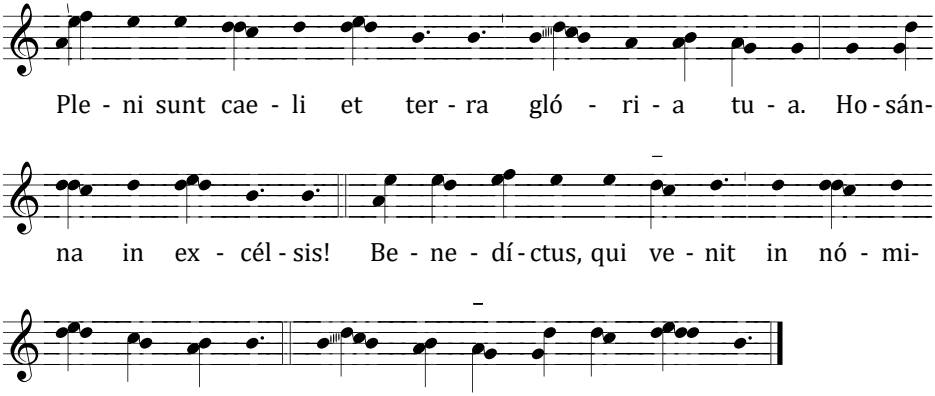

AGNUS DEI

Lux et origo

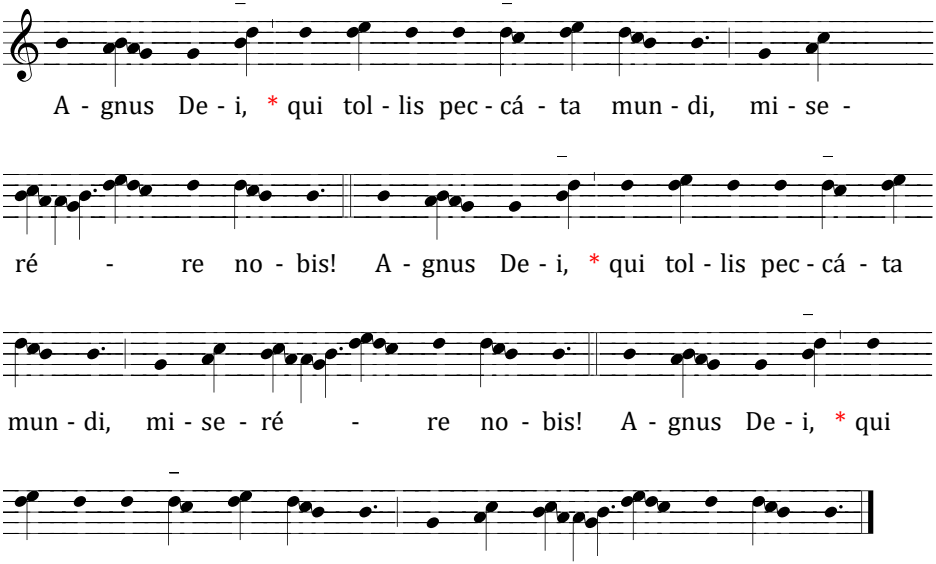

ÁLDOZÁSI ÉNEK

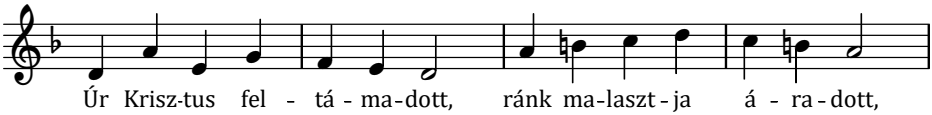

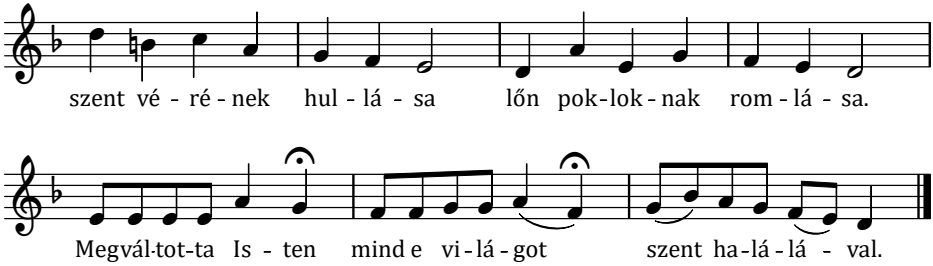

Első Ádám vétkezett,
mindnyájunkat megsebzett,
de a kegyes Úristen
könyörült az emberen. Megváltotta.

Új Ádám lett szent Fia,
életünket újítja,
poklok zárját megtöri,
rabságunkat elveszi. Megváltotta.

Méltó azért vigadni,
Húsvét titkát dicsérni,
éljünk az új életnek,
adjunk hálát Istennek.
Megváltotta.

CANTIO Surrexit Christus hodie

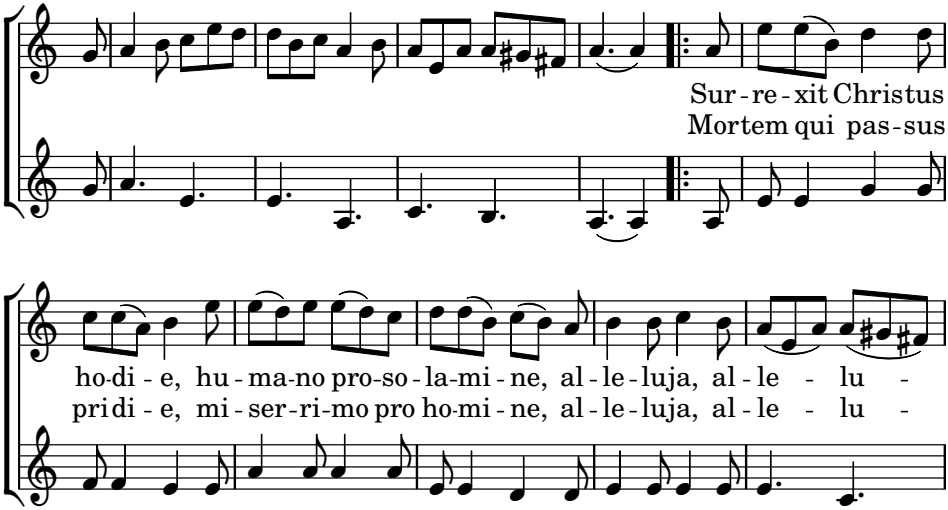

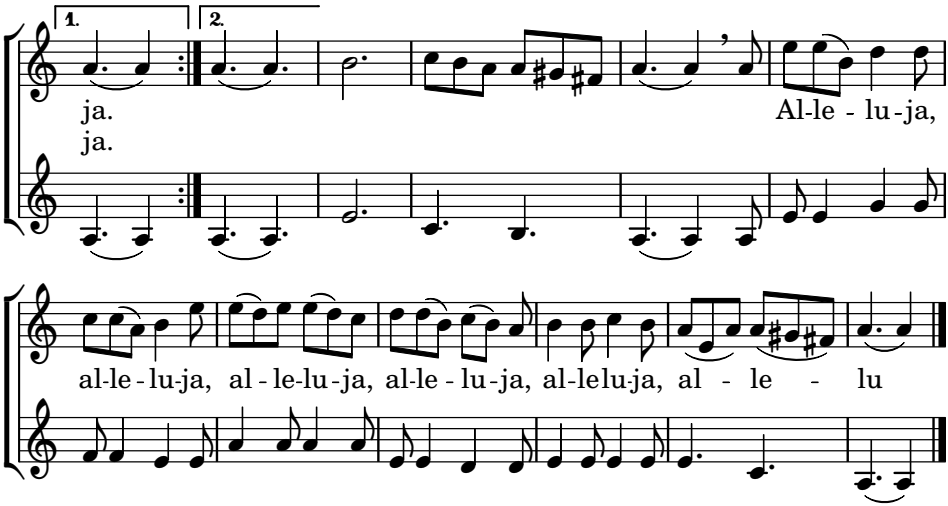

Mulieres ad tumulum
dona ferunt aromatum,
alleluia, alleluia.

quserentes Iesum Dominum,
qui est Salvator hominum,
alleluia, alleluia. Alleluia...

Gloria tibi, Domine,
qui surrexisti hodie!
alleluia, alleluia.

Laudetur sancta Trinitas,
Deo dicamus gratias!
alleluia, alleluia. Alleluia...

KOMMUNIÓ

Pascha nostrum immolatus est

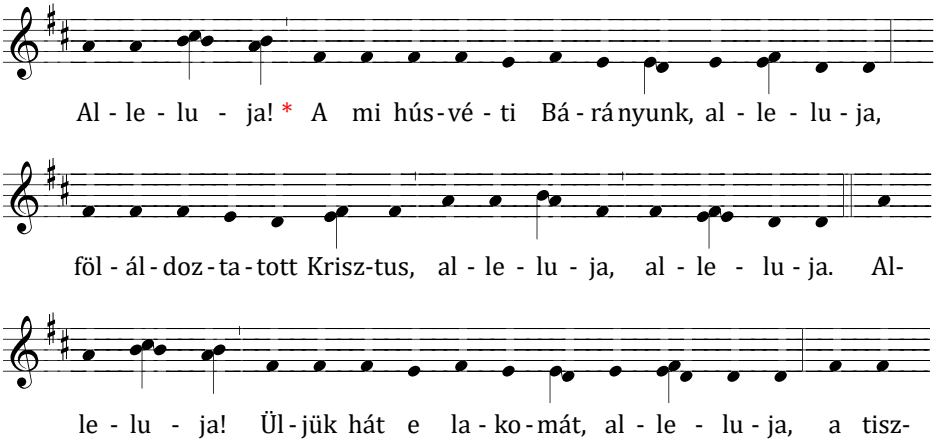

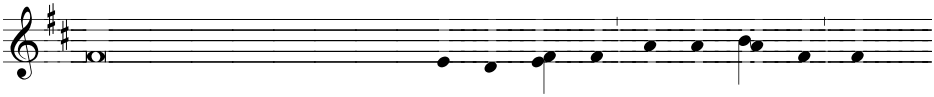

taság és igazság kovásztalan ke-nye-ré-vel, al-le-lu-ja, al-

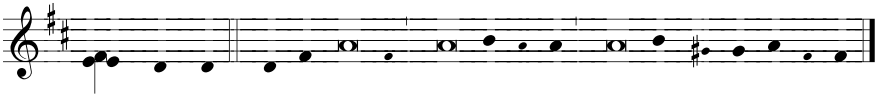

le-lu-ja. 5. tónus

Esetleg többszólamú zsoltártónussal, lásd az introitusnál.

Hálát adjatok az Úrnak, / mert jó, *
mert az Ő irgalmassága örökké/való!
Az Úr jobbja győzelmet szerzett, †
az Úr jobbja felmagasztalt / engem, *
az Úr jobbja győzelmet / szerzett. **ANT.**

Nem halok meg, hanem / élek, *
és hirdetem az Úrnak / műveit.
A Kő, melyet megvetettek az / építők, *
az lett most Szeglet/kővé. **ANT.**

Az Úrnak / műve ez, *
és csodálatos a mi szemeink / előtt.
Ez az a nap, melyet az Úr szerzett / nekünk, *
örvendezzünk és vigadjunk / rajta. **ANT.**

Tartsatok ünnepet lombos / ágakkal, *
föl, egészen a magas / oltárig.
Hálát adjatok az Úrnak, / mert jó, *
mert az Ő irgalmassága örökké/való. **ANT.**

BEFEJEZŐ SZERTARTÁS

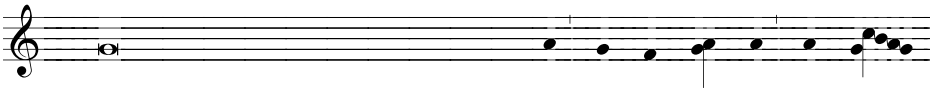

P.: A szentmise véget ért, menjetek béké-vel, al-le-lu-ja, al-le-

lu-ja! H.: Istennek legyen há-la, al-le-lu-ja, al-le-lu-

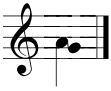

ja.

KIVONULÁSI ÉNEK

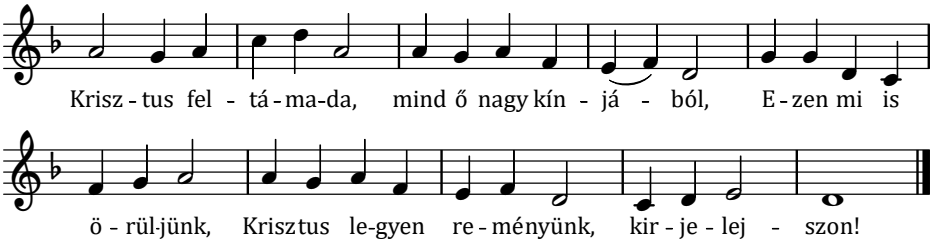

Ó kegyes Mária,
mennyei szép rózsa,
kérjed, hogy szent Szülötted
üdvözítse lelkünket,
kirjelejszon.