TÁBORI ZSOLOZSMÁSKÖNYV

902. KUCSERA FERENC CSERKÉSZCSAPAT - 2026. NYÁRI TÁBOR

ÁLLANDÓ RÉSZEK

(Nyisd meg, Uram, ajkamat neved dicséretére; tisztítsd meg szívemet minden hiábavaló és vétkes gondolattól: világosítsd meg értelmemet, gyújtsd lángra szívemet, hogy ezt a zsolozsmát méltón, figyelmesen, áhitattal végezzem, és meghallgatásra méltó legyek isteni fölséged színe előtt. Krisztus, a mi Urunk által.)

IMÁDSÁGRA HÍVÁS

V. Nyisd meg Uram, ajkamat,

F. Hogy dicséretedet hirdesse szavam!

4. tónus:

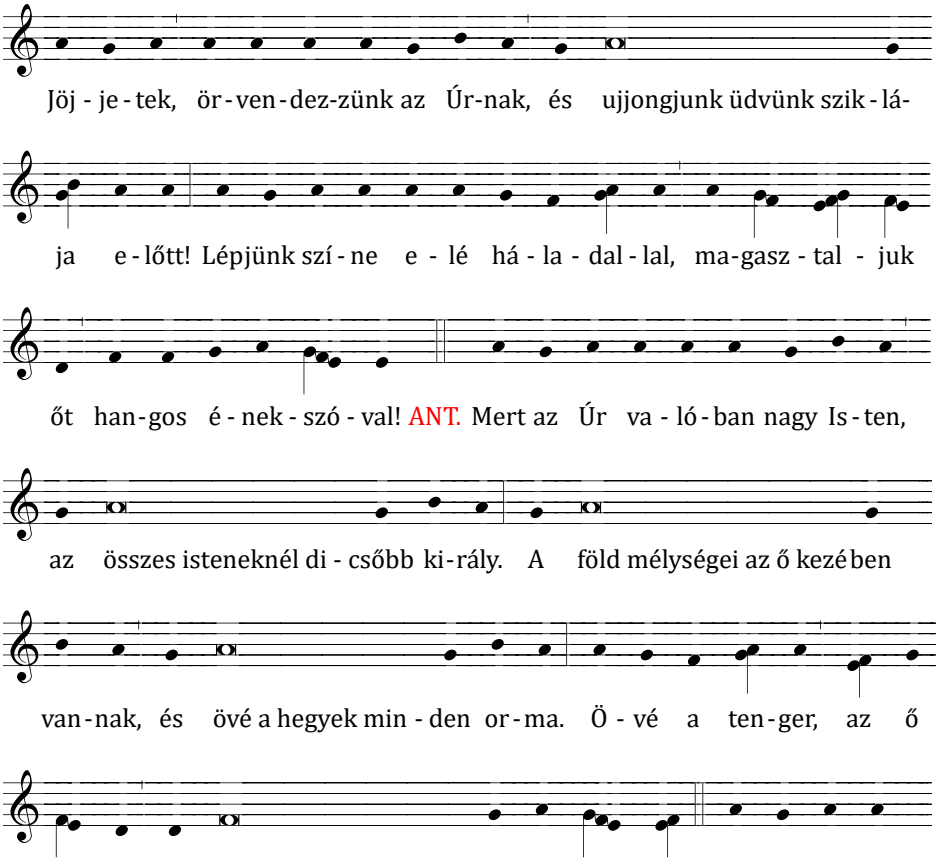

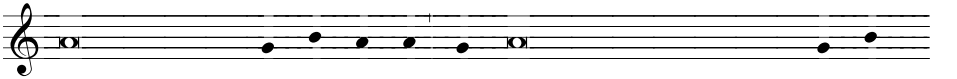

ruljunk le, hódoljunk e - lőt - te, hull - junk térdre Urunk, Alko - tónk e-

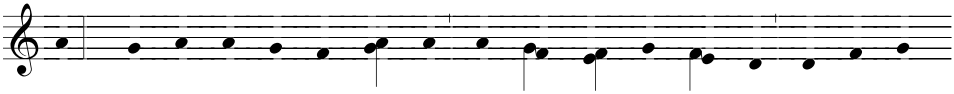

lőtt, mert ő a mi Is - te-nünk, mi meg há - za né - pe és ke - zé-

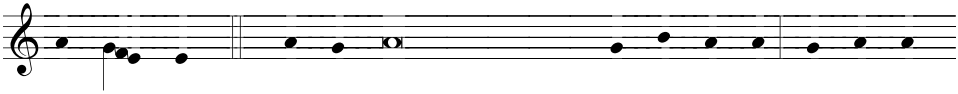

nek nyá - ja. ANT. Bár csak hallgatnátok ma az ő sza - vá - ra: „Ne le - gye-

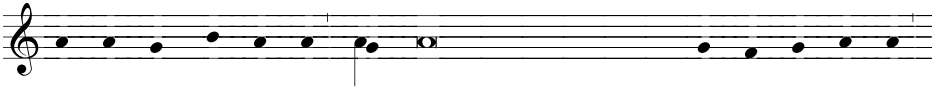

tek ke mény szí - vű - ek, mint Meribánál, Massza nap - ján a pusz-tá-ban,

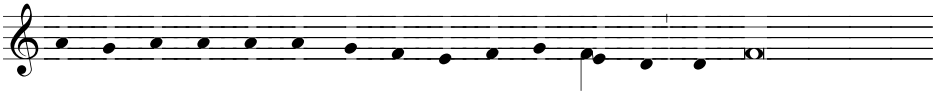

a - hol a - tyá - i - tok meg-kí - sér - tet - tek en - gem, és próbára tettek,

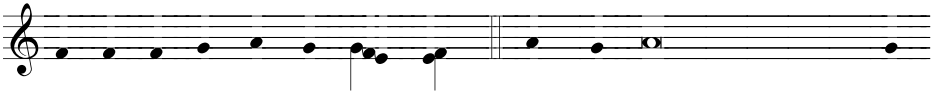

bár lát - ták szá-mos cso - dá - mat. * Negy - ven évig terhemre volt ez a

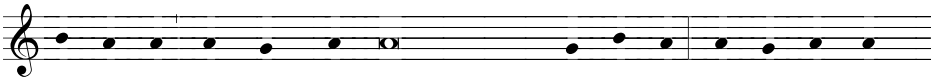

nem-ze-dék, azt mond-tam: Ez a nép tévely - gő szí - vű. Nem is - mer - ték

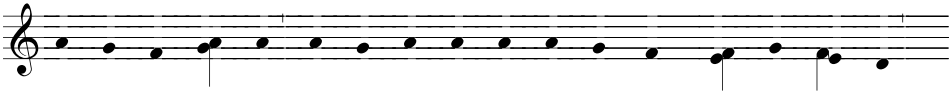

meg u - ta - i - mat, e - zért ha - ra-gom ban ki-mond - tam es - kü - met:

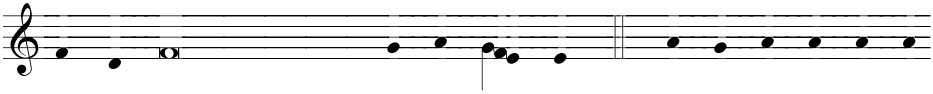

Nyu - gal - mam helyére nem jut - hat - nak el!” ANT. Di - cső-ség az A - tyá-

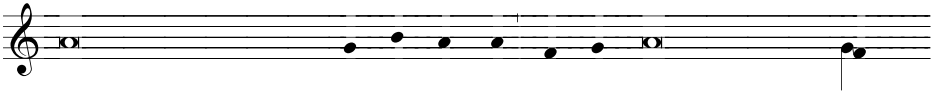

nak és Fiúnak és Szentlélek Is - ten - nek, mi - kép - pen kezdetben va la,

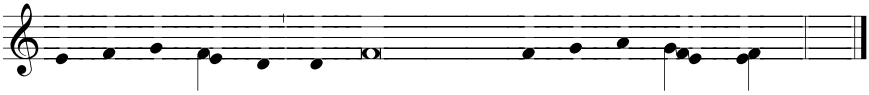

most és min-den-kor és mindörökkön ö - rök-ké! Á - men. * ANT.

6. tónus:

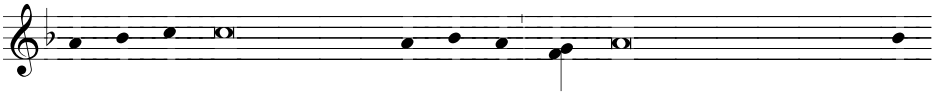

Jöj - je - tek, örvendezzünk az Úr-nak, és ujjongjunk üdvünk szik - lá-

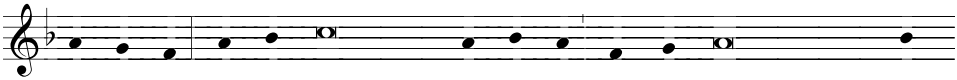

ja e - lőtt. Lépjünk színe elé há - la - dal - lal, ma-gasz - taljuk őt hangos é-

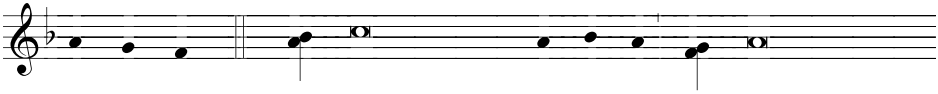

nek - szó - val! ANT. Mert az Úr valóban nagy Is - ten, az összes istenek-

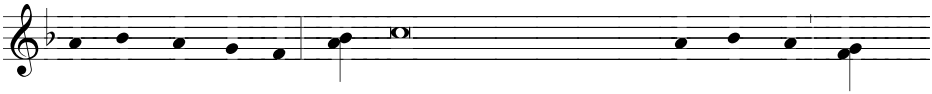

nél di - csőbb ki - rály. A föld mélységei az ő kezé ben van - nak, és

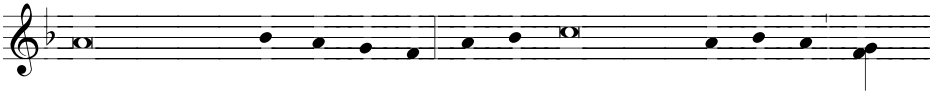

övé a hegyek min-den or - ma. Ö - vé a tenger, az ő mű - ve, a

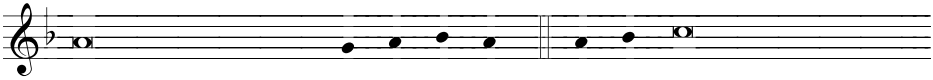

szárazföld is az ő keze al - ko - tá - sa. * Jöj - je - tek, boruljunk le, hó-

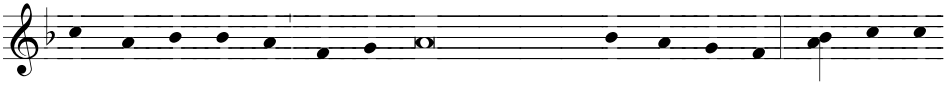

dol-junk e - lőt - te, hulljunk térdre Urunk, Al ko - tónk e - lőtt, mert ő a

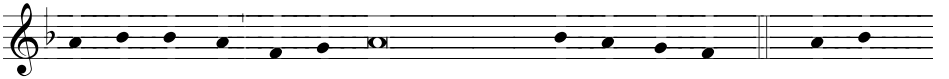

mi Is - te-nünk, mi meg háza népe és kezé - nek nyá - ja. ANT. Bár csak

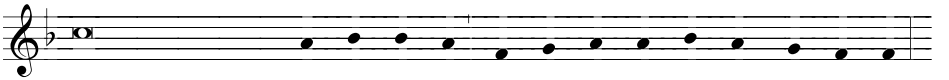

hallgatnátok ma az ő sza - vá - ra: „Ne le - gye-tek ke mény szí - vű - ek,

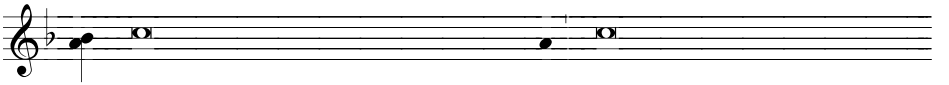

mint Meribánál, Massza napján a pusztában, ahol atyáitok megkísértet-

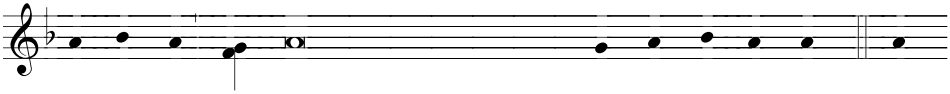

tek en-gem, és próbára tettek, bár látták szá-mos cso - dá - mat. * Negy-

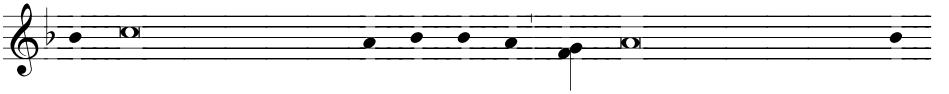

ven évig terhemre volt ez a nem-ze-dék, azt mondtam: Ez a nép té-vely-

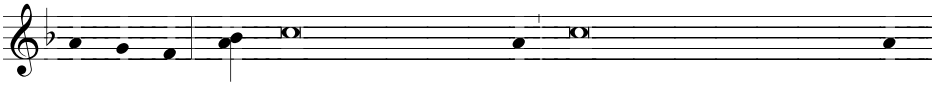

gő szí - vű. Nem ismerték meg utai - mat, ezért haragomban kimondtam

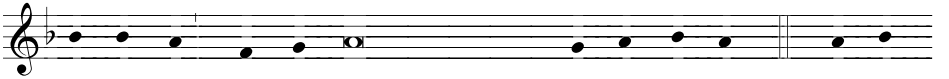

es - kü - met: Nyu - gal - mam helyére nem jut - hat - nak el!” ANT. Di - cső-

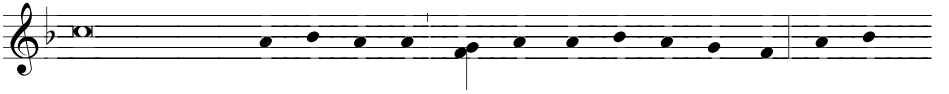

ség az Atyának és Fi - ú - nak és Szent-lé - lek Is - ten-nek, mi-kép-

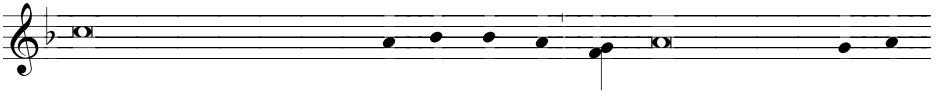

pen kezdetben vala, most és min-den-kor és mindörökkön ö rök-ké!

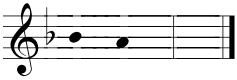

Á-men. * ANT.

OLVASMÁNYOS IMAÓRA

IMAÓRA KEZDETE

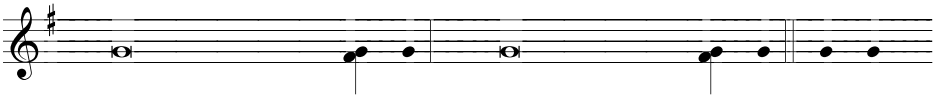

V. Istenem, jöjj segítségem-re! R. Uram, segíts meg en-gem! Di-cső-

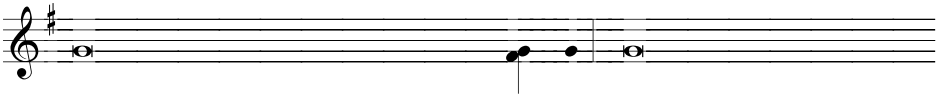

ség az Atyának, a Fiúnak és a Szentlé-lek-nek, miképpen kezdetben, most

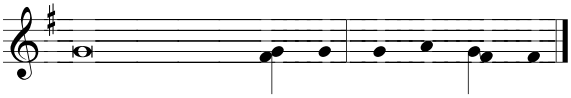

és mindörökké. Á-men. Al-le-lu-ja.

A fentiek elmaradnak, ha az Imádságra hívás az Olvasmányos imaórát előzi meg.

HIMNUSZ

ZSOLTÁROZÁS

ÁTVEZETŐ VERS

OLVASMÁNYOK

HIMNUSZ, TE DEUM

Vasárnapokon, főünnepeken és ünnepeken a Második olvasmány és Válaszos éneke után imádkozzuk a következő hinnuszt:

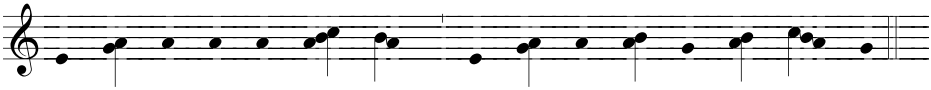

Is-ten, té-ged di-csé-rünk, * té-ged Úr-nak mi is val-lunk.

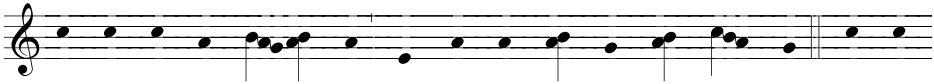

Té-ged, ö-rök Is - ten, min-den föl-di ál-lat di-csér. Te-né-

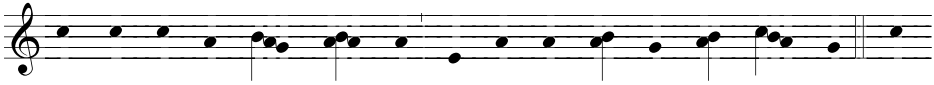

ked mennye-i an-gya-lok és mennye-i fe-je-del-mek, te-

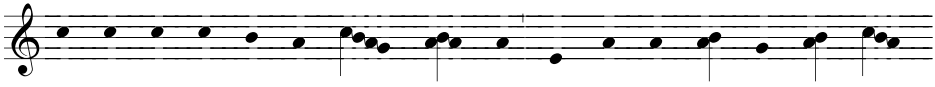

né-ked ké-ru-bim és szé-ra-fim min-den-ko-ron é-ne-kel-

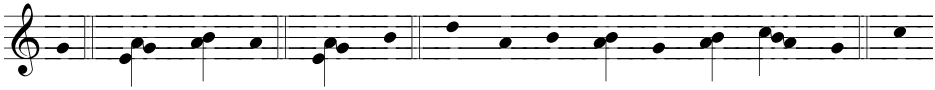

nek: szent Is-ten! Szent Úr! Szent Úr Is-ten, di-cső Ki-rály! Tel-

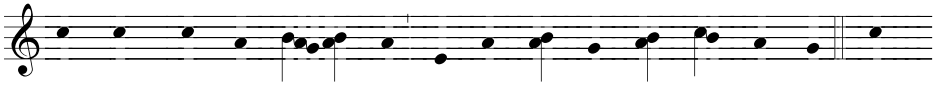

jes meny-nyor ság és föld fel-sé-ges di-cső-sé-ged-del. Té-

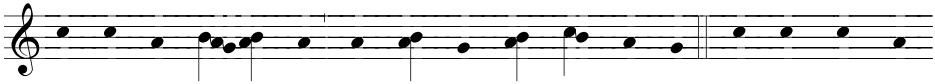

ged a-pos-to-lok tár-sa-ság-gal di-csérnek. Té-ged szent pró-

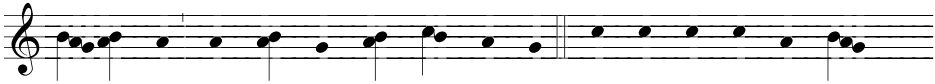

fé-ták vi-gas-ság-gal di-csérnek. Té-ged kín-val-lott már-

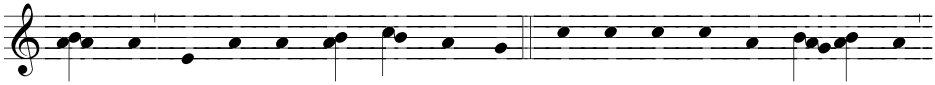

tí-rok, kik é-ret-ted meg-hol-tak, té-ged ez vi-lág sze-rint

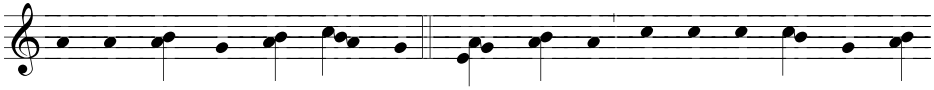

A-nya szent-egy-ház di-csér, fel-sé-ges ma-gas-ság-nak ő Is-

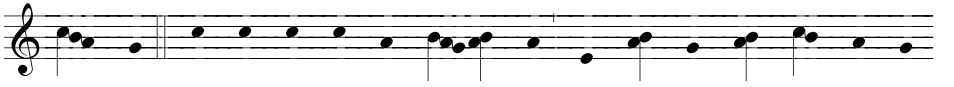

te - nét, mi tisz - te - len - dő U - runk e - gyet - len egy Fi - a - dat,

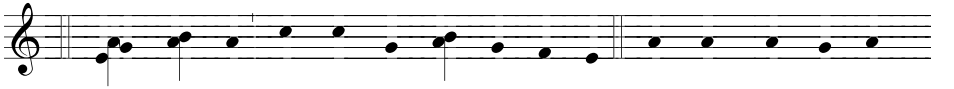

Szent - lel - ket, min - ket meg - vi - gasz - ta - lót. Te, Krisz - tus, vagy di-

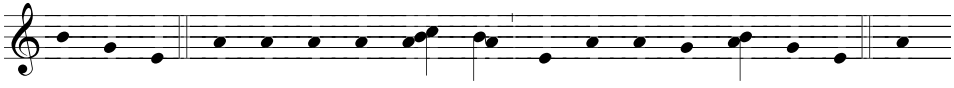

cső ki - rály. Te A - tya - is - ten - nek vagy ö - rök - sé - ges Fi - a. Te

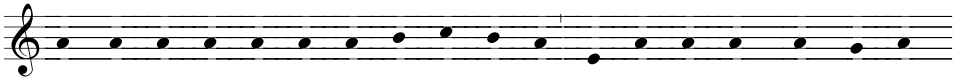

meg - vál - tás - ra em - ber - sé - get fel - ven - ni Má - ri - á - nak szent mé - hét

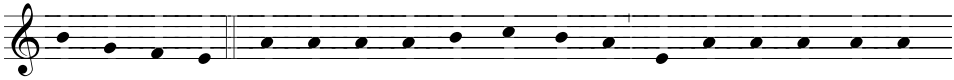

nem u - tá - lád. Te ö - rök ha - lált meggyőzvén mennye - i szent ka - pu-

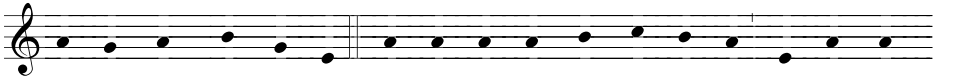

kat ne - künk meg - nyi - tál. Te ülsz Is - ten - nek jobb - já - ra, A - tyá - nak

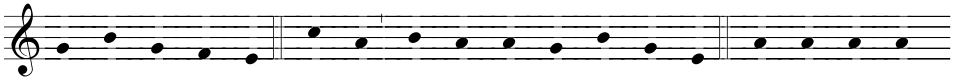

di - cső - sé - gé - ben. Hiszünk el - jö - ven - dő bí - ró - nak. Té - ged a - zért,

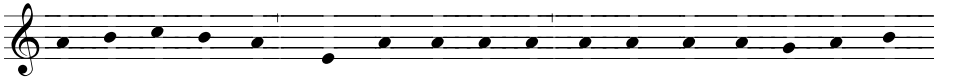

U - ram, mi ké - rünk, hogy min - ket se - gélj, ki - ket szent vé - red - del meg-

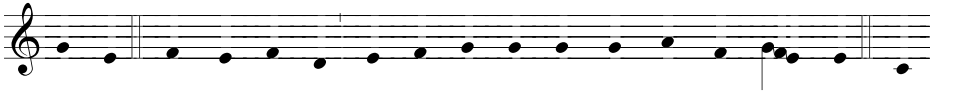

vál - tál. Szen - tid kö - zé ö - rök di - cső - ség - ben min - ket szám - lálj. Üd-

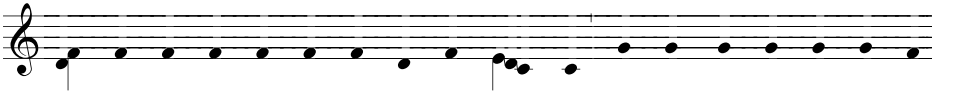

vö - zít-sed te né - pe-det, U-ram Is - ten, és meg-áld-jad te ma - ra-

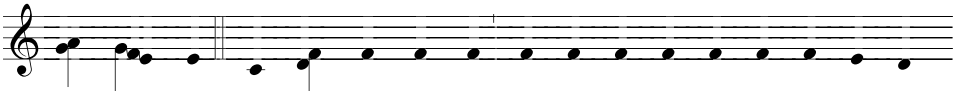

dé - ki - dat. És tarts meg min-ket, és el - fel-vígy az ö - rök di - cső-

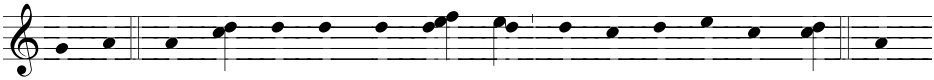

ség-be! Min-den na-pon-ként té - ged, Úr Is - ten, di - csé-rünk. És,

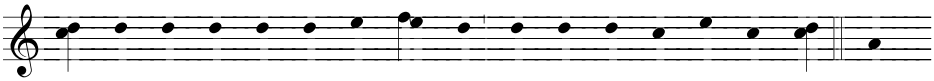

U - ram, te ne - ve - det ö - rök - ké, mind-ö - rök - ké di - csér-jük. Mél-

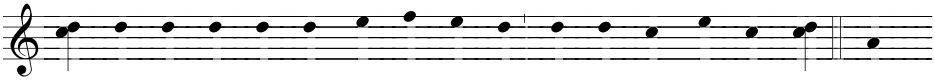

tólj, U - ram Is - ten min - ket ő - riz-ned ez na-pon bűn nél - kül! Légy

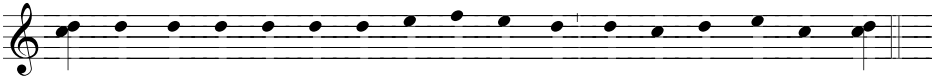

ir - gal-mas, U - ram Is - ten, bű - nö - sök-nek, légy ir - gal - mas ne - künk!

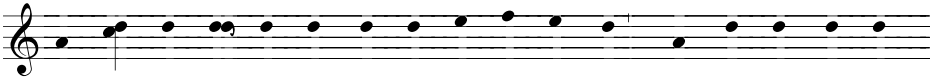

Le - gyen te szent ir - gal - mas - sá - god mi - hozzánk, mert mi - ne-künk te

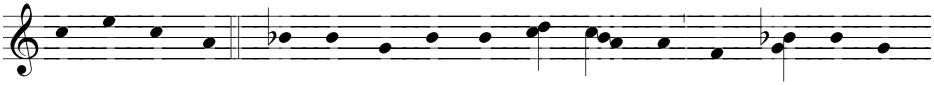

vagy ol - tal munk. Te - ben-ned bí-zunk, Úr Is - ten, a - zért ö - rök-

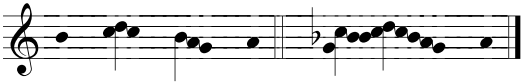

ké mi é - lünk. Á - men.

KÖNYÖRGÉS

Reggeli dicséret

IMAÓRA KEZDETE

Mint az Olvasmányos imaórában.

IMAÓRA BEFEJEZÉSE

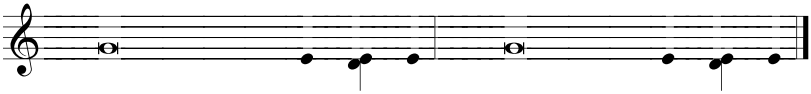

V. Mondjunk áldást az Úr-nak! R. Istennek le-gyen há - la.

Befejező imaóra

IMAÓRA KEZDETE

Mint az Olvasmányos imaórában.

LELKIISMERET-VIZSGÁLAT

Dicséretes dolog most a lelkiismeret-vizsgálat, amely közös végzés esetén a mise bűnbánati formája szerint történhet.

HIMNUSZ

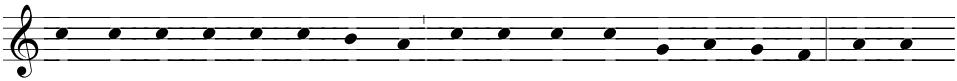

Im-már a nap le - ál - do-zott, Te-remtőnk, ké-rünk té - ge-det, légy ke-

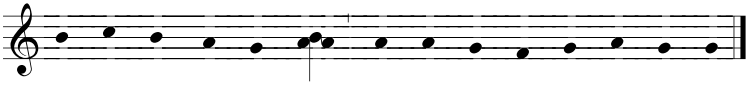

gyes és ma-radj ve - lünk, ő - riz-zed, óv-jad né - pe-det!

Álmodjék rólad a szívünk,
álmunkban is te légy velünk,
téged dicsérjen énekünk,
midőn új napra ébredünk!

Adj nekünk üdvös életet,
szítsd fel a szív fáradt tüzét,
a ránk törő rút éjhomályt
világosságod rontsa szét!

Kérünk, mindenható Atyánk,
Úr Jézus Krisztus érdemén,
ki Szentlélekkel és veled
uralkodik, s örökre él. Ámen.

Vagy azonos dallamon:

Krisztus, tündöklő nappalunk,
az éj árnyát eloszlatod,
kit fényből fénynek vall a hit
és fénnyel áldod szentjeid.

Esengünk hozzád, szent Urunk,
míg tart az éj, vigyázz reánk,
találjunk benned pihenést,
adj nyugodalmas éjszakát.

Mikor lecsukjuk két szemünk,
a szívünk virrasszon veled,
őrködjék mindig jobb kezed
hűséges híveid felett.

Védelmezőnk, tekints le ránk,
igázd le ellenségeink,
vezesd szolgáidat, kikért
véred váltsága volt a bér.

Legyen most néked, Krisztusunk,
és szent Atyádnak tisztelet,
s a Szentléleknek is veled
zengjen dicséret szüntelen.
Ámen.

ZSOLTÁROZÁS

RÖVID OLVASMÁNY

RÖVID VÁLASZOS ÉNEK

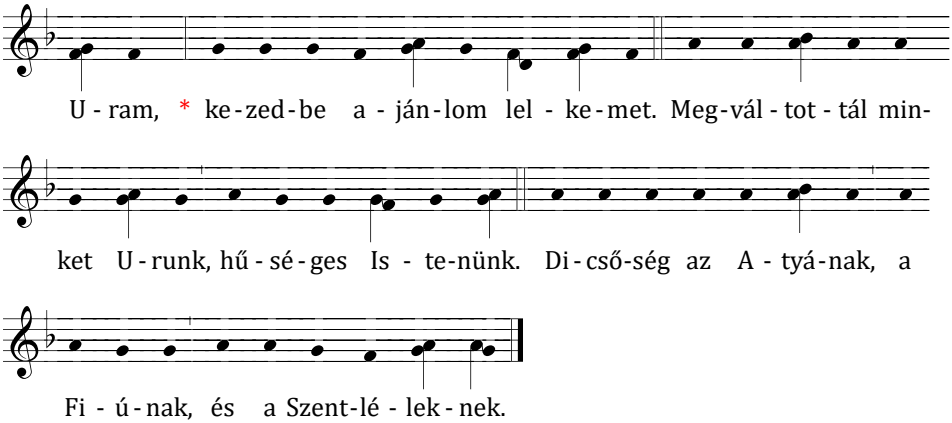

EVANGÉLIUMI KANTIKUM Lk 2,29-32

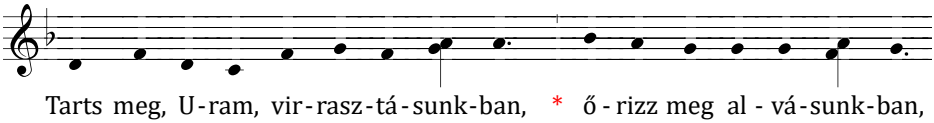

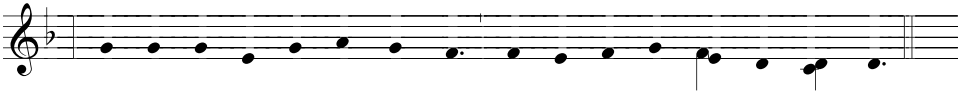

hogy a Krisztus-sal vir-raszszunk, és bé-kes-ség-ben nyu-god-junk!

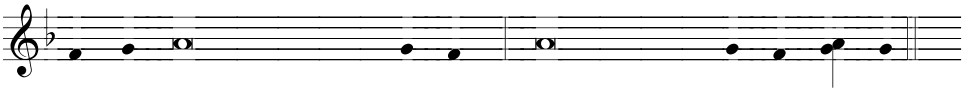

Most bo - csátod el szolgádat, U-ram, * a te igéd szerint bé-kes-ség-ben.

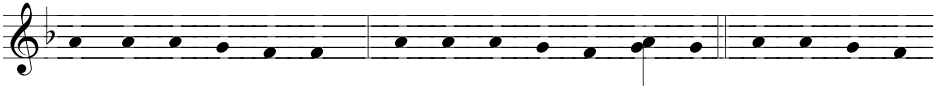

Mert lát-ták sze-me-im * a te üd-vös-sé-ged-et. A-kit ren-del-

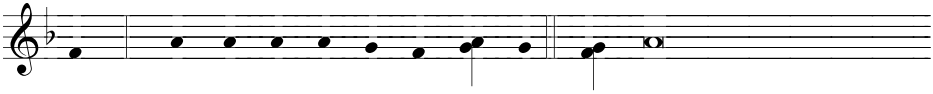

tél * min-den né-pek szí-ne e - lőtt, Hogy fény legyen a népek világ-

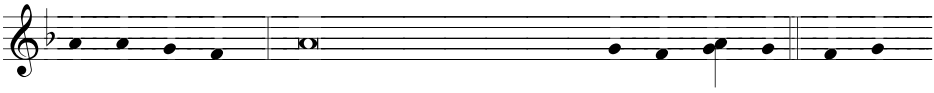

gos-sá-gá-ra, * és dicsőségére népednek, Iz-rá-el-nek. Di-cső-

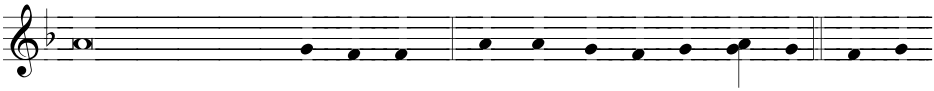

ség az Atyának és Fi - ú-nak * és Szent-lé-lek Is-ten-nek, Mi-kép-

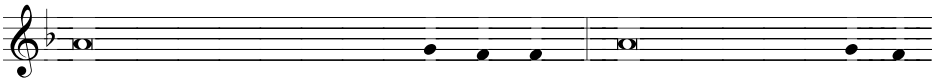

pen kezdetben vala, most és min-den-kor * és mindörökkön ö-rök-ké!

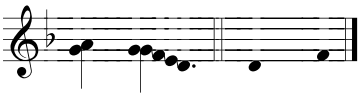

Á - men. Tarts meg...

KÖNYÖRGÉS

IMAÓRA BEFEJEZÉSE

V. A nyugodalmas éjszakát és a jó halál kegyelmét adja meg nekünk a mindenható Isten!

F. Ámen.

SZŰZ MÁRIA ZÁRÓANTIFÓNÁJA

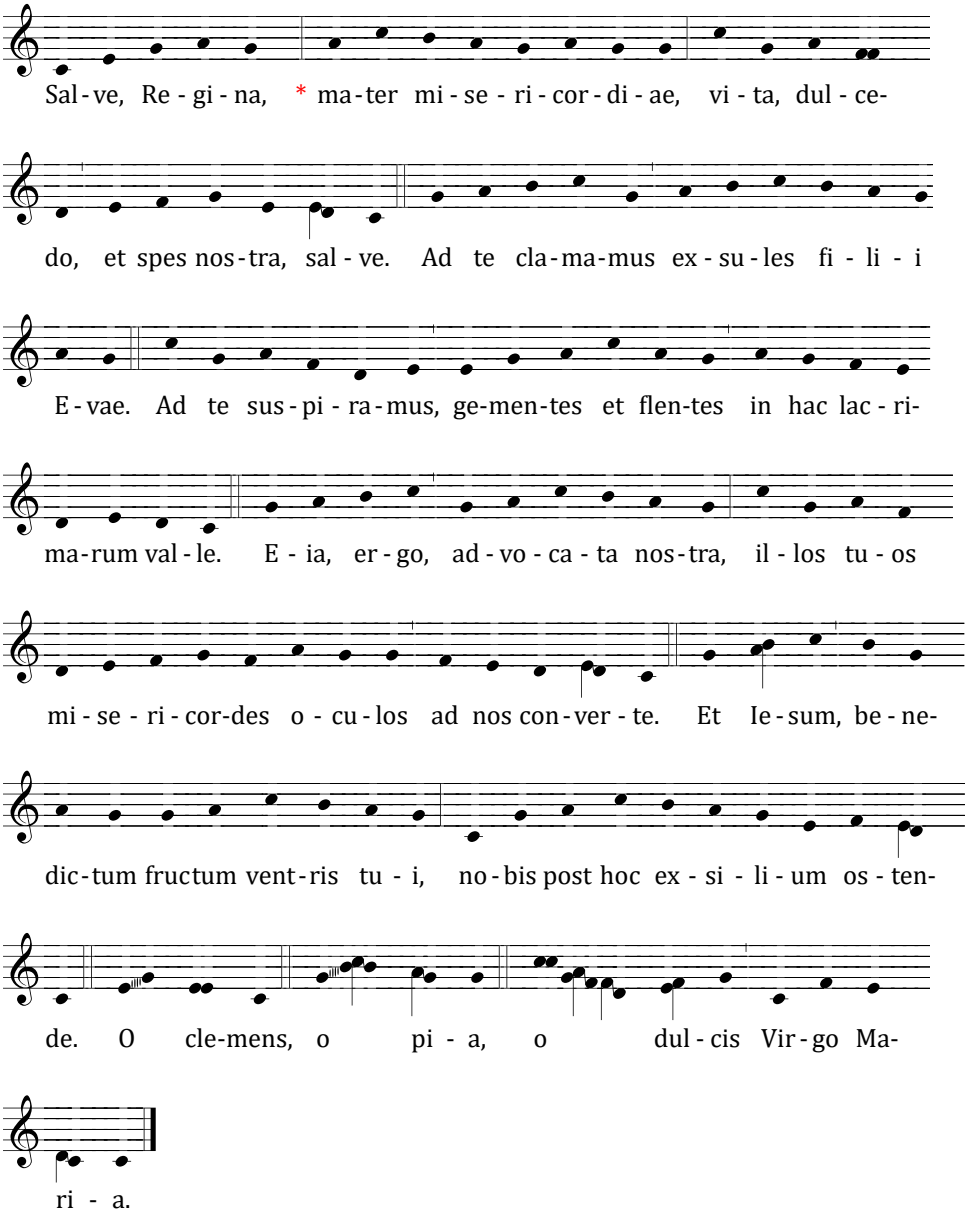

VÁLTOZÓ RÉSZEK

ÉVKÖZI 14. VASÁRNAP - ELŐTÁBOR 2. NAP

BEFEJEZŐ IMAÓRA AZ I. ESTI DICSÉRET UTÁN

ZSOLTÁROZÁS
1. antifóna

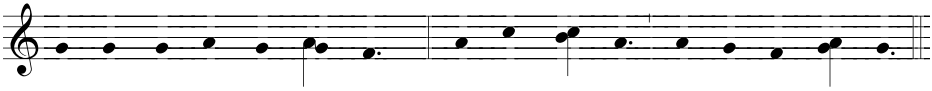

Kö-nyö-rülj raj-tam, U - ram, * és hall-gasd meg i - mád-sá - go - mat!

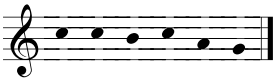

8. szó tónus

4. zsoltár
Hálaadás

Az Úr csodálatra méltóvá tette azt, akit feltámasztott a holtak közül (Szt. Ágoston).

1. Halld meg kiáltásomat, igazságos / Istenem, * szorult helyzetemben segíts meg / engem. **2.** Könyörülj / rajtam, * és hallgasd meg / imámat! **3.** Meddig lesz még kemény a szívetek, / emberek? * Miért szeretitek a haszontalanságot, meddig törekedtek még hazug/ságra? **4.** Tudjátok meg: az Úr csodásan megmenti / hívét; * meghallgat az Úr, ha hozzá / kiáltok. **5.** Bár haragusztok, többé ne vétkezzetek! † Szálljatok magatokba / szívből, * nyugovóra térve teremtsetek / csendet. **6.** Igaz áldozatot / hozzatok, * és bízzatok az / Úrban! **7.** Azt mondják sokan: „Ki részesít jóban / minket?” * Ragyogtasd ránk, Uram, arcod fényes/ségét! **8.** Szívembe nagyobb örömet / öntöttél, * mint azoknak, akik dúskálnak búzában meg / borban! **9.** Alig térek nyugovóra, békében / elalszom, * mert biztonságot egyedül te adsz nekem, / Uram.

2. antifóna

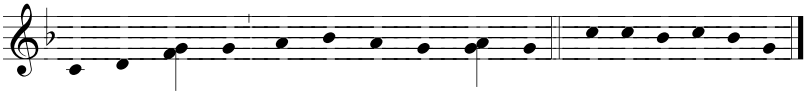

Éj - je - len - te áld - já - tok az U - rat! 4. tónus

133. zsoltár
Esti ima a templomban

Dicsérjétek Istenünket, ti, összes szolgái, és akik félve tisztelitek őt, kicsinyek és nagyok (Jel 19, 5).

1. Áldjátok az Urat mindnyájan, ti, az Úr / szolgái, * akik éjjelente az Úr házában / álltok. **2.** Tárjátok ki kezeteket szentélye / felé, * és áldjátok az / Urat! **3.** Áldjon meg téged az Úr / Sionból, * aki az eget és a földet / alkotta!

RÖVID OLVASMÁNY MTörv 6, 4-7

Halld, Izrael! Az Úr, a mi Istenünk az egyetlen Úr! † Szeresd Uradat, Istenedet szíved, lelked mélyéből, minden erőddel! * Ezeket a parancsokat, amelyeket ma szabok neked, őrizd meg szívedben és vésd gyermekeidnek is az eszébe; beszélj róluk, amikor otthon tartózkodsz és amikor úton vagy, amikor lefekszel s amikor fölkelsz!

KÖNYÖRGÉS

Látogass meg minket, Istenünk, ezen az éjszakán, hogy holnap reggel tőled erőt nyerve ébredjünk, és Krisztus feltámadásának örvendhessünk. Aki él és uralkodik mindörökkön-örökké.

Imádságra hívás

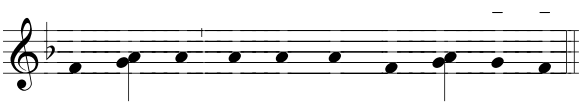

Jöj - je - tek, ör - ven - dez-zünk az Úr-nak.

Olvasmányos imaóra

HIMNUSZ

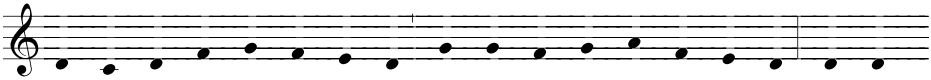

Csak fé - lig múlt az éj - sza - ka, szó - lít a pró - fé - ták sza - va: di - csér-

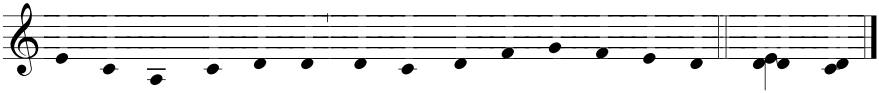

jük Is - tent szün-te - len, A - tyát s Fi - út e - gyüt-te - sen, Á - men.

s a Lelket, aki egy velük
és egyesíti lényegük:
a Hármas-Egy élő Csodát,
kit énekünk örökre áld.

Félelmes éji óra ez,
öldöklő angyal jár körül,
Egyiptomnak halála lett:
elsőszülöttek végzete.

Az igazaknak üdvöt ad:
az angyal büntető keze
nem mert reájuk sújtani,
a vér jelétől megriadt.

Egyiptom sírt keservesen
tömérdek bú és gyász között.
De vígan ujjong Izrael:
a bárány vére őrzi őt.

Urunk, az igaz Izrael
mi vagyunk: benned örülünk.
Az ellenség nem érhet el,
megóvja véred életünk.

Országodhoz, áldott Király,
ha eljössz, méltónak találj,
hadd zengjünk akkor majd neked
meg nem szűnő dicséretet. Ámen.

ZSOLTÁROZÁS
1. antifóna

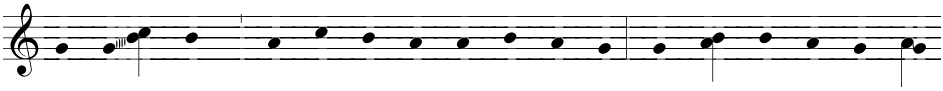

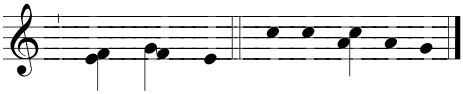

3. tónus

104 (103). zsoltár
Himnusz a teremtő Istenhez

Mindenki, aki Krisztusban van, új teremtmény. A régi megszűnt, és valami új valósult meg (2 Kor 5, 17).

(I.) 1. Mondj áldást, lelkem, az / Úrnak: * csodálatos a te nagyságod, Uram, / Istenem! **2.** Fölséget és pompát öltöttél ma/gadra, * a fényesség a te / palástod. **3.** Kifeszíted az eget, mint egy / sátort, * vizek fölött áll a / palotád. **3.** Fölszállsz a felhők foga/tára, * és a szelek szárnyán / utazol. **4.** Követségbe küldöd a szél/vihart, * és teneked szolgál a lobogó / villám. **5.** Szilárd alapokra ágyaztad a / földet, * nem fog az sohasem megi/nogni. **6.** Az őstenger köntösként ta/karta, * vizek borították még a hegye/ket is. **7.** Ám feddő szavadra megfu/tottak, * félve menekültek mennydörgő hangod / elől. **8.** Magasba szöktek a hegyek, behorpadtak a / völgyek * ott, ahol kijelölted / helyüket. **9.** Határt vontál eléjük, és át nem lé/pik azt, * nem nyelik el újra a föld színét. 10. Patakokba gyűjtöd a forrásvizeket, * ott csörgedeznek a

hegyek / között. **11.** Belőlük isznak a mező vad/jai, * szomjukat oltják az / állatok. **12.** Partjukon fészkelnek a dalos ma/darak, * az ágak közt énekük / hangzik.

2. antifóna

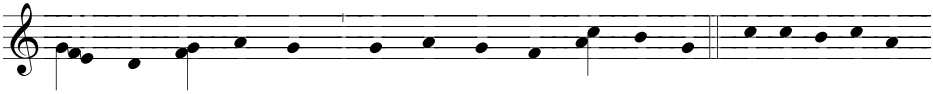

U - ram, Is - te - nem, * ma-gasz-tos vagy i - ga-zán.

8. szó tónus

(II.) 13. A hegyeket égi palotádból / öntözöd, * alkotásod gyümölcsével jól tartod a / földet. **14.** Füvet sarjasztasz az álla/toknak, * és növényeket az ember / hasznára, **15.** hogy kenyeret teremjen / a föld, * és bort, hadd vigadjon tőle az embe/ri szív. **15.** Olajjal örömet derítesz az / arcra, * a kenyér meg erőt önt az ember / szívébe. **16.** Teleisszák magukat az Isten / erdői * és Libanon cédrusai, melyeket ő / ültetett. **17.** A madarak fészküket oda/rakják, * tetejükben tanyázik a / gólya. **18.** A magas hegy a zergék / hazája, * a sziklák meg a borznak kínálnak mene/déket. **19.** Holdat készítettél, hogy mérje az / időt, * nyugtának idejét jól tudja / a nap. **20.** Kibocsátod az árnyakat, leszáll / az éj: * benne az erdő vadjai zsákmány után / osonnak. **21.** Az oroszlánkölykök prédáért üvöl/tenek, * és betevő falatot kérnek / Istentől. **22.** Amikor a nap fölkel, vissza/térnek, * és elhevernek vacka/ikon. **23.** Az ember meg munka / után lát, * és dolgozik, míg nem jön az / este.

3. antifóna

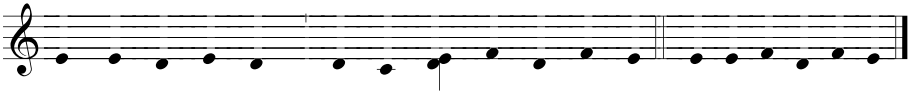

Mily fön - sé - ge - sek * a te mű - ve - id, U - ram. tonus irregularis

(III.) 24. Mennyi mindent alkottál, Uram! † Bölcsességgel rendeztél el / mindent, * betöltik a földet teremtmé/nyeid. **25.** Ott van a nagy és széles tenger, † nyüzsög benne a számtalan tengeri / állat: * parányi életek és hüllőóri/ások. **26.** Hajók siklanak rajta minden/felé, * s a Leviatán, amelyet azért alkottál, hogy játszadozzál / vele. **27.** Tőled várják minda/hányan, * hogy enniük adj kellő / időben. **28.** Hogyha te adsz nekik, össze/szedik, * ha megnyitod kezedet, eltelnek / jókkal. **29.** De ha elfordítod arcod, megrettennek, † leheletüket ha megvonod, elhul/lanak, * és visszatérnek a / porba. **30.** Ám, ha újra kiárasztod a lelked, életre / kelnek, * s így megújítod a föld / színét. **31.** Legyen örök az Úr dicső/sége,

* lelje örömét műve/iben! **32.** Rátekint a földre, és az belé/remeg, * megérinti a hegyeket, és füstölni / kezdenek. **33.** Az Úrnak dalolok egész éle/temben, * zsoltárt zengek Istennek, amíg csak / élek. **34.** Bárcsak fogadná tetszéssel / dalomat, * hisz gyönyörűségemet őbenne / találom. **35.** A bűnösök vesszenek a földről, † istentelenek ne legyenek / többé! * Mondj áldást, lelkem, az / Úrnak!

V. A ti szemetek boldog, mert lát.
F. A fületek is az, mert hall.

ELSŐ OLVASMÁNY 12, 1-25
Sámuel második könyvéből

Dávid bűnbánata

Azokban a napokban az Úr elküldte Nátán prófétát Dávidhoz. El is ment hozzá, és így beszélt: „Egy városban élt két ember. Az egyik gazdag volt, a másik szegény. A gazdagnak rengeteg juha, kecskéje és barma volt. A szegénynek azonban nem volt egyebe, csak egy kisbáránya, vette magának. Etette, úgyhogy megnőtt, vele magával és gyermekeivel. Evett a kenyeréből, és ivott a poharából. Az ölében aludt, s olyan volt, mintha a lánya lett volna. Egyszer vendég érkezett a gazdag emberhez. De nem tudta rászánni magát, hogy a juhai vagy barmai közül egyet is elvegyen, és a vendégnek, aki érkezett, elkészítse. Ezért elvette a szegény ember báránykáját, és azt készítette el vendégének." Dávid nagyon megharagudott az emberre, és azt mondta Nátánnak: „Amint igaz, hogy az Úr él: az az ember, aki ilyet tesz, az a halál fia. A bárányt négyszeresen vissza kell fizetnie, amiért így tett, és nem volt kímélettel."

Erre Nátán így szólt Dávidhoz: „Magad vagy ez az ember! Ezt mondja hát az Úr, Izrael Istene: Fölkentelek Izrael királyává, és kiszabadítottalak Saul kezéből. Neked adtam urad házát és kebledre urad asszonyait, rád bíztam Izrael házát és Júda házát. S ha ez kevés lett volna, még megtetéztem volna ezzel meg azzal. Miért vetetted hát meg az Urat, s tettél olyat, ami gonosznak számít az Úr szemében? Kard által elveszítetted a hetita Úriját, hogy feleségül vedd a feleségét. Igen, elveszítetted az ammoniták kardja által! Nos, a kard sose fordul el házadtól, amiért megvetettél, és elvetted a hetita Úrijától a feleségét, hogy a te asszonyod legyen. Ezt mondja az Úr: Nos, a saját házadból hozok rád romlást. Elveszem a szemed láttára asszonyaidat, és odaadom őket más valakinek, hogy napvilágnál asszonyaiddal háljon. Te titokban tetted, de én egész Izrael szeme láttára, napvilágnál viszem ezt végbe!"

Erre Dávid így szólt Nátánhoz: „Vétkeztem az Úr ellen!" Nátán ezt válaszolta Dávidnak: „Így az Úr is megbocsátja bűnödet, s nem halsz meg. De mert ezzel a tetteddel káromoltad az Urat, a fiú, aki született neked, meghal." Ezzel Nátán elment haza.

Az Úr megverte a gyermeket, akit Úrija felesége szült Dávidnak, úgyhogy súlyosan megbetegedett. Dávid az Úrhoz fordult a fiú miatt; szigorú böjtöt tartott, s amikor hazament, éjszaka a puszta földön aludt zsákkal takarózva. Udvarából a főemberek eléje járultak, és igyekeztek rábeszélni, hogy keljen föl a földről, de nem

akart, s nem is evett velük. A hetedik nap a gyermek meghalt. Dávid udvari emberei nem merték neki jelenteni, hogy a gyerek meghalt. Azt mondták magukban: „Már akkor sem hallgatott ránk, amikor még élt a gyerek, s a lelkére beszéltünk. Hát hogy mondhatnánk akkor meg neki: a fiú halott? Még kárt tenne magában!" De Dávid észrevette, hogy udvari emberei suttogtak egymás közt. Ebből megértette, hogy a gyerek meghalt. Ezért Dávid megkérdezte udvari embereitől: „Meghalt a gyerek?" „Meg" – felelték.

Erre Dávid fölkelt a földről, megmosdott, bekente magát olajjal, és más ruhát öltött. Aztán elment az Úr házába, és leborult. Ezután ételt tettek eléje, és evett. Erre udvari emberei így szóltak hozzá: „Mit csinálsz? Amikor még élt a gyerek, böjtöltél, és siránkoztál. Most meg, hogy a gyerek meghalt, fölkelsz, és ételt veszel magadhoz." Ezt válaszolta: „Amíg a gyermek még élt, böjtöltem és sírtam, mert azt gondoltam, ki tudja, hátha megkönyörül rajtam az Úr, és életben marad a gyerek. De most, hogy meghalt, minek böjtöljek tovább? Hát visszahozhatom? Én utána megyek, de ő nem tér hozzám vissza."

Dávid Batsebát is vigasztalta. Elment hozzá, és együtt hált vele. (Batseba) fogant, és fiút szült. A Salamon nevet adta neki. Az Úr kedvét találta benne, s ezt tudtul is adta Nátán próféta által, aki az Úr szavára Jedidjának nevezte el.

VÁLASZOS ÉNEK — Manassze imája 9. 10. 12; Zsolt 50, 5. 6

V. Megsokasodtak vétkeim, és bűneimnek száma, mint a tenger homokja; † bűneim sokasága miatt nem vagyok méltó, hogy lássam a magas eget, mert haragra ingerültelek, * És ami színed előtt gonosz, olyat tettem.

F. Gonoszságomat belátom, † bűnöm előttem lebeg szüntelen, * egyedül csak ellened vétkeztem.

MÁSODIK OLVASMÁNY

Szent Ágoston beszédeiből

(Serm. 19, 2-3: CCL 41, 252-254)

Istennek tetsző áldozat a megtört szív

Gonoszságomat belátom (Zsolt 50, 5), mondja Dávid. Ha én belátom, akkor te ne ródd föl azt nekem, Istenem. Még ha becsületesen éltünk is, ne gondoljuk, hogy nincs bűnünk. Életünk annyira lesz dicséretes, amennyire Isten bocsánatát kérjük. Kétségbeejtő az olyan ember, aki nem annyira saját bűneit nézi, de annál inkább vájkál a másokéban. Szimatolja, de nem azért, hogy javítson rajta, hanem mert marni akarja. Mivel magát nem tudja tisztára mosni, ezért inkább másokat igyekszik bemocskolni. Mi ne így tegyünk, amikor Dávid példájára imádkozunk, és elégtételt akarunk nyújtani Istennek. Dávid azt mondta: *Gonoszságomat belátom, bűnöm előttem lebeg szüntelen* (Zsolt 50, 5). Nem figyelt ő más bűnére, hanem saját magát vádolta. Nemcsak a felszínen tapogatódzott, hanem mélyen magába szállt. Saját magának nem kegyelmezett, hogy a maga számára ne meggondolatlanul kérje a megkegyelmezést.

Ki akarsz engesztelődni Istennel? Gondolkozz: mit kell tenned, hogy Isten megbékéljen veled. Figyeld meg, mit olvasunk ugyanebben a zsoltárban: *Te a véres áldozatot nem kedveled, égőáldozataimban nem leled kedved* (Zsolt 50, 18). Hát akkor ne is legyen már áldozatod? Ne ajánlj fel neki semmit? Hát semmiféle áldozattal sem lehet Istent kiengesztelned? Hogy is mondtad a zsoltárban? Te a véres áldozatot nem kedveled, égőáldozataimban nem leled kedved. Folytasd csak tovább, és halld: *Isten előtt kedves áldozat a megtört lélek, te nem veted meg a töredelmes és alázatos szívet* (Zsolt 50, 19). Vesd el, amit hajdan áldoztál, hiszen megtaláltad, hogy ezután mit áldozzál. Hajdan atyáid állatokat öltek le az oltáron, és azt tartották áldozatnak. Te a véres áldozatot nem kedveled. Tehát azokat már ne keresd, hanem keresd a te áldozatodat.

Égőáldozataimban – mondja – nem leled kedved. Tehát ha égőáldozataimra rá sem nézel, vajon akkor semmiféle áldozat sem jó neked? Dehogynem! Isten előtt kedves áldozat a megtört lélek, te nem veted meg a töredelmes és alázatos szívet. Van tehát, mit áldozzál. Hát akkor ne nyájak körül nézelődj, de hajóútra se készülj, hogy távoli országokból drága illatszereket hozzál. Saját szívedben keressed, mi volna kedves Istennek. Szívedet kell megtörnöd. Mit félsz attól, hogy elvész, ha összetöröd? Hisz ott áll a zsoltárban megírva: *Tiszta szívet teremts bennem, Istenem!* (Zsolt 50, 12) Hogy tiszta szívet lehessen benned teremteni, ahhoz a tisztátalant össze kell törnöd.

Ne legyen tetszésünkre az, ha vétkezünk, mert a bűn nem tetszik Istennek. Mivel nem vagyunk bűn nélkül, legalább abban hasonlítsunk Istenhez, hogy nekünk se legyen a tetszésünkre az, ami neki nem tetszik. Legalább annyira egyesülj Isten akaratával, hogy neked sem tetszik tenmagadban, amit utál az, aki téged teremtett.

VÁLASZOS ÉNEK — Zsolt 50, 12

V. Bűneim, Uram, mint a nyilak átszögeztek engem, † de mielőtt sebeim elmérgesednének, * Uram, Istenem gyógyíts meg engem a bűnbocsánat gyógyszerével.

F. Tiszta szívet teremts bennem, Istenem; * új és erős lelket önts belém.

HIMNUSZ

Te Deum, 6.

KÖNYÖRGÉS

Mint a Reggeli dicséretben.

Reggeli dicséret

HIMNUSZ

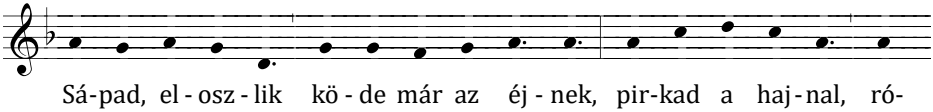

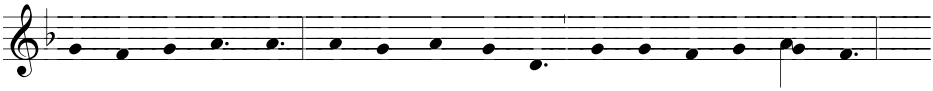

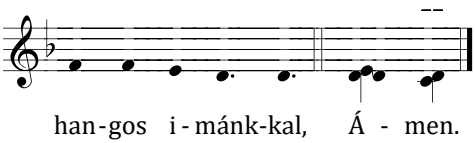

hogy mindnyájunkon könyörüljön Isten,
aggodalmunkat szent keze elűzze,
s jó Atyánk lévén, tegye, hogy bejussunk
égi hazánkba.

Adja meg mindezt az isteni Fölség:
az Atyaisten s örök Egyszülöttje,
és a Szentlélek, akit áld az ének
mind e világon. Ámen.

ZSOLTÁROZÁS

1. antifóna

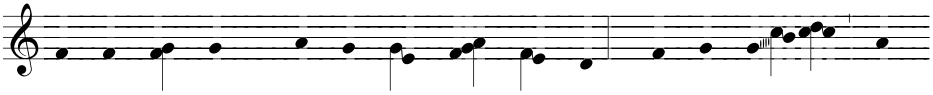

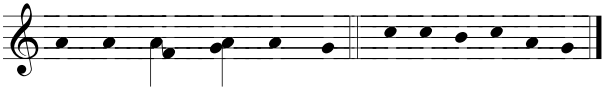

8. szó tónus

118 (117). zsoltár
Az ujjongás és szabadulás éneke

Krisztus a kő, amelyet ti, az építők elvetettetek, mégis szegletkővé lett (ApCsel 4, 11).

1. Adjatok hálát az Úrnak, / mert jó, * mert örökké szeret minket. 2. Mondja Izrael háza: Jó az Úr, * mert örökké szeret / minket. **3.** Mondja Áron papi / háza is, * hogy örökké szeret / minket. **4.** Hirdessék azok is, akik félik az / Urat, * hogy örökké szeret / minket. **5.** Az Úrhoz fohászkodtam a szenvedés / idején, * meghallgatott, és tágas útra / vezetett. **6.** Velem van az én Uram, / Istenem, * mitől féljek, ember mit árthat / nekem? **7.** Velem van az Úr, aki mindenben / segítőm, * és megláthatom, hogyan szégyenül meg ellen/ségem. **8.** Jobb az Úrnál keresni / oltalmat, * mint emberekben biza/kodni. **9.** Jobb az Úrnál keresni / oltalmat, * mint hatalmasokban remény/kedni. **10.** Körülvettek mind a / nemzetek, * de az Úr nevében porba sújtom / őket. **11.** Szorongatnak minden / oldalról, * de az Úr nevében porba sújtom / őket. **12.** Körülvettek, mint a méhrajok, † tüzük felém csapott, mint a / rőzseláng, * de az Úr nevében porba sújtom / őket. **13.** Nekem jöttek, ütlegel/tek, már már / elestem, * de az Úr felkarolt, és megse/gített. **14.** Az Úr erősségem és dicső/ségem, * ő lett az én szaba/dítóm. **15.** Örömujjongástól és énektől / hangosak * az igazak / sátrai. **16.** Az Úr jobbja tett nagy dolgokat, † az Úr jobbja emelt föl / engem, * az Úr jobbja művelt / csodákat! **17.** Nem halok meg, hanem / élek, * hogy hirdessem az Úr nagy / tetteit. **18.** Megfenyített az Úr és / megpróbált, * de nem adott halálra / engem. **19.** Tárjátok ki az igazak / kapuit, * bemegyek, hogy áldjam az / Urat. **20.** Az Úr kapuja, íme, / itt van, * de csak az igazak mennek át / rajta. **21.** Hálát adok, mert meghallgattál / engem, * te lettél szaba/dítóm. **22.** A kő, amelyet az építők félre/dobtak, * az lett a háznak szeglet/köve. **23.** Mindezt az Úr vitte / végbe, * a csodát saját szemünkkel / látjuk. **24.** Ez az a nap, amelyet az Úr / adott, * hogy ujjongjunk és örven/dezzünk. **25.** Adj nekünk, Uram, szaba/dulást, * adj nekünk, Uram, / jólétet! **26.** Áldott, aki az Úr nevé/ben jön! * Megáldunk az Úr házából / titeket. **27.** Isten az Úr, ő ragyog / felettünk; * álljatok sort lombos ágakkal egészen az oltár / szarváig! **28.** Hálát adok neked, te vagy / Istenem, * magasztallak, Istenem, / téged! **29.** Adjatok hálát az Úrnak, / mert jó, * mert örökké szeret / minket!

2. antifóna

KANTIKUM Dán 3,52-57

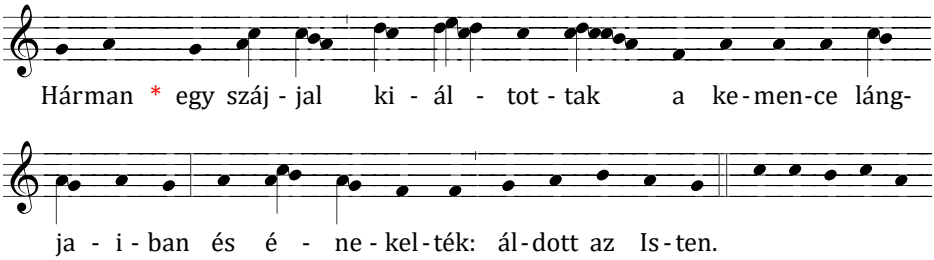

8. szó tónus

Minden teremtmény dicsérje az Urat!

A Teremtő... áldott legyen mindörökké! (Róm 1, 25)

52. Áldott vagy, Urunk, atyáink / Istene, * dicséretre méltó és magasztos / örökké. **52.** És áldott a te dicsőséges szent / neved, * dicséretre méltó és magasztos mindörökkön / örökké. **53.** Áldott vagy templomod dicsőséges szent / helyén, * nagyon nagyon dicséretre méltó és magasztos / örökké. **54.** Áldott vagy királyi / trónodon, * nagyon nagyon dicséretre méltó és magasztos / örökké. **55.** Áldott vagy, aki a mélységekbe tekintesz, † és a kerubok fölött / trónolsz, * dicséretre méltó és magasztos / örökké. **56.** Áldott vagy az égbolt / fölött, * dicséretre méltó és magasztos / örökké! **57.** Áldja az Urat az Úr minden / műve, * dicsérje és magasztalja örökkön / örökké!

3. antifóna

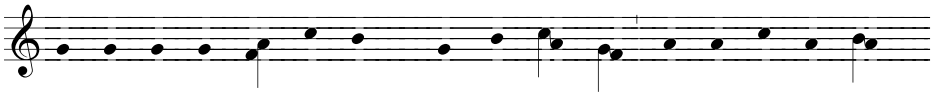

Di-csér-jé-tek az U-rat * nagy-sá-gá-nak so-ka-sá-ga sze-

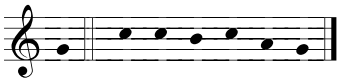

rint. 8. szó tónus

150. zsoltár

Dicsérjétek az Urat!

Daloljon a lelketek, daloljon a szívetek is, vagyis dicsőítsétek meg Istent lelketekben és testetekben egyaránt! (Hesychius)

1. Dicsérjétek az Urat szenté/lyében, * dicsérjétek a hatalmas égbolto/zaton! **2.** Dicsérjétek hatalmas tette/iért, * dicsérjétek, mert nagysága / végtelen. **3.** Dicsérjétek őt harsona/szóval, * dicsérjétek lanttal, cite/rával. **4.** Dicsérjétek dobbal és / körtánccal, * dicsérjétek citerával és fuvo/lával. **5.** Dicsérjétek őt zengő cimbalommal, † dicsérjétek búgó cimbalom / hangjával! * Minden lélek az Urat / dicsérje!

RÖVID OLVASMÁNY Ez 36,25-27

Tiszta vizet hintek rátok, és megtisztultok minden tisztátalanságtól, minden bálványotoktól megtisztítalak. † És új szívet adok nektek, új lelket öntök belétek. Kőszíveteket

elveszem testetekből, és hússzívet adok nektek. * Lelkemet árasztom belétek; ezt teszem, hogy törvényeim szerint járjatok, hogy ítéleteimet megtartsátok, és megtegyétek.

RÖVID VÁLASZOS ÉNEK

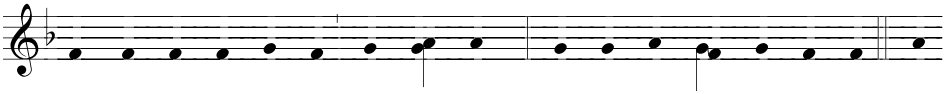

Ma-gasz-ta-lunk té-ged, Is - te-nünk, * És ne - ve - det szó - lít - juk. El-

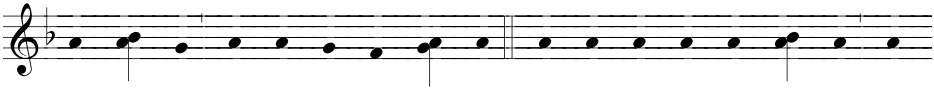

be - szél - jük cso - da - tet - te - i - det. Di - cső-ség az A - tyá - nak a

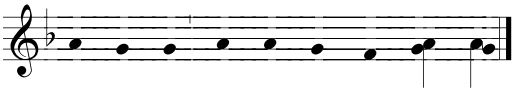

Fi - ú - nak és a Szent-lé - lek - nek.

EVANGÉLIUMI KANTIKUM Lk 1,68-79

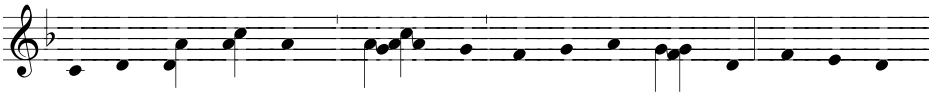

Di - cső - í - te - lek, * A - tyám, ég és föld U - ra, mert az o-

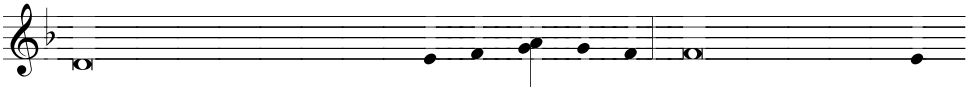

kosak és a bölcsek elől elrej - tet - ted e - ze - ket, és a kicsinyeknek ki-

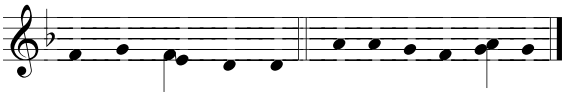

nyi - lat - koz - tat-tad. 1. ré tónus

FOHÁSZOK

Adjunk hálát Üdvözítőnknek, aki e világra jött, hogy velünk legyen, mint Istenünk. Szólítsuk őt hangos szóval:

Krisztus, dicsőség Királya, légy világosságunk és örömünk!

Krisztus Urunk, égből jött fényesség, az eljövendő feltámadás zsengéje,

— ne engedd, hogy a halál árnyékában üljünk, hanem add, hogy téged kövessünk és az élet világosságában járjunk!
Mutasd meg nekünk jóságodat, amely bőséggel árad minden teremtményedre,
— hogy mindenütt szemléljük dicsőségedet!
Ne engedd, Urunk, hogy a mai napon legyőzzön minket a Gonosz,
— hanem segíts, hogy legyőzzük a rosszat a jóval!
Te megkeresztelkedtél a Jordán vizében, és fölkent a Szentlélek,
— add, hogy a mai napon a Szentlélek kegyelme vezessen minket!
Mi Atyánk...

KÖNYÖRGÉS
Istenünk, te szent Fiad megaláztatása által fölemelted az elesett emberiséget. Adj szent örömet nekünk, akiket kiragadtál a bűn szolgaságából, és fogadj be egykor az örök boldogságba. A mi Urunk.

Befejező imaóra a II. Esti dicséret után

ZSOLTÁROZÁS
Antifóna

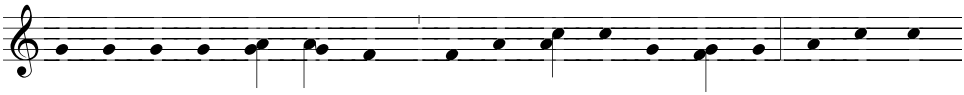

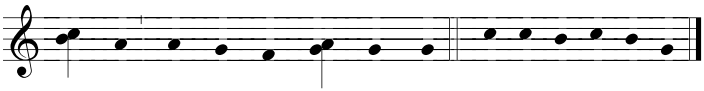

8. szó tónus

91 (90). zsoltár
A Fölséges oltalmában

Hatalmat adtam nektek, hogy kígyókon és skorpiókon járjatok (Lk 10, 19).

1. Aki a Fölséges oltalmában / lakik, * a Mindenható árnyékában / pihen, **2.** ezt mondja az Úrnak: † „Te vagy menedékem és erős/ségem, * Istenem, benned / bízom.” **3.** Megment ő téged a vadászok / tőrétől * és a gonosz / beszédtől. **4.** Szárnyaival / oltalmaz, * tollai alatt menedéket / találsz. **5.** Pajzs és páncél az ő / hűsége; * nem kell félned az éjjeli / rémtől, **6.** a nappal szárnyaló nyíltól, † a sötétben ólálkodó / ragálytól, * a fényes nappal pusztító / dögvésztől. **7.** Essenek el bár ezren oldaladon, † és tízezren jobbod / felől, * nem érhet téged semmi / bántódás. **8.** Saját szemeddel látha/tod majd, * látni fogod a bűnösök bűnhő/dését. **9.** Mert az Úr a te védelmező / várad, * a Magasságbelit választottad oltal/madul. **10.** Így nem

ér / semmi baj, * otthonodhoz nem közelíthet semmi / csapás, **11.** mert megparancsolja angyala/inak, * hogy őrizzenek minden / utadon. **12.** Tenyerükön fognak / hordozni, * hogy kőbe ne üsd / lábadat. **13.** Áspiskígyón és viperán / lépdelsz, * kígyót és oroszlánt / eltiporsz. **14.** Hűséges hozzám, azért / megmentem, * oltalmazom, mert nevemet / ismeri. **15.** Ha kiált hozzám, meghallgatom, † minden szükségben közel vagyok / hozzá, * megszabadítom, és dicsőséget szerzek / neki. **16.** Hosszú élettel / áldom meg, * és megmutatom neki üdvössé/gemet.

RÖVID OLVASMÁNY MTörv 6, 4-7

Látni fogják az Úr arcát, és a homlokukon lesz a neve. † Nem lesz többé éjszaka, és nem szorulnak rá a lámpa világítására, sem a nap fényére. * Az Úristen ragyogja be őket, és uralkodni fognak örökkön-örökké.

KÖNYÖRGÉS

Istenünk, a mai napon megünnepeltük Urunk feltámadását. Hallgasd meg alázatos kérő szavunkat, hogy minden rossztól mentesen a te békédben nyugodjunk, és dicséretedben örvendezve ébredjünk. Krisztus, a mi Urunk által.

HÉTFŐ, 14. HÉT - ELŐTÁBOR 3. NAP

IMÁDSÁGRA HÍVÁS

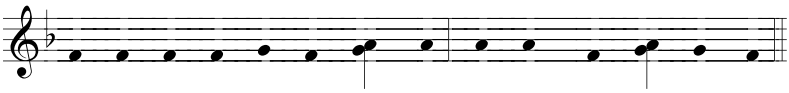

OLVASMÁNYOS IMAÓRA

HIMNUSZ

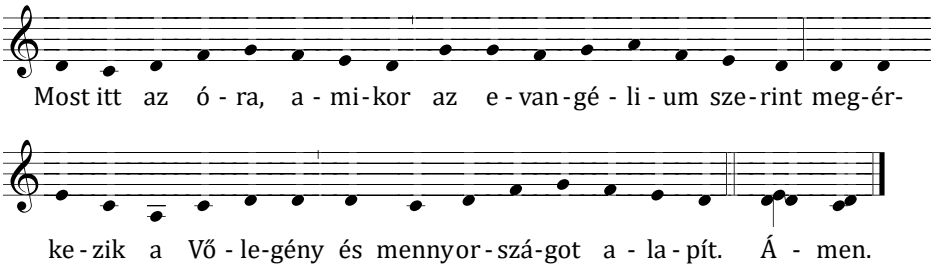

Az okos szüzek csapata
már készenlétben várja őt;
míg égő mécset tart kezük
nagy vígan ujjong örömük.

A balgák késnek, mécsesük
nem fénylik: lángja kialudt.
Az ajtót hasztalan verik,
bezárult már az ég nekik.

Mi csak virrasszunk éberen,
szívünk világa most a mécs,
hogy amikor megérkezik,
méltón fussunk az Úr elé.

Országodhoz, áldott Király,
ha eljössz méltónak találj,
hadd zengjünk akkor teneked
meg nem szűnő dicséretet. Ámen.

ZSOLTÁROZÁS

1. antifóna

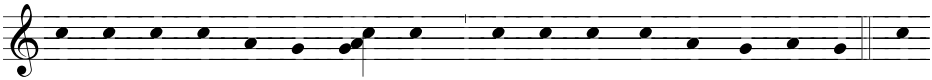

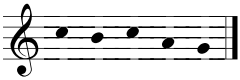

8. szó tónus

31 (30). zsoltár, 2-17. 20-25

Üldözött ember bizakodó imádsága

Atyám, kezedbe ajánlom lelkemet (Lk 23, 46).

(I.) 2. Te vagy, Uram, én reményem, † ne hagyj soha szégyent / érnem, * igazságodban szabadíts meg / engem! **3.** Fordítsd felém / füledet, * siess, Uram, ments meg / engem! **3.** Te légy oltalmazó kősziklám, és megerősített / házam, * hogy megszabadíts / engem! **4.** Erősségem és menedékem valóban / te vagy, * neved miatt vezess és irányíts / engem! **5.** Kiszabadítasz a hálóból, amit titkon vetettek / nekem, * mivel te vagy az én erős/ségem! **6.** Uram, kezedbe ajánlom / lelkemet; * megváltottál engem, hűséges / Istenem! **7.** Te utálod a hazug bálványok tiszte/lőit, * én azonban az Úrban / remélek! **8.** Ujjongok és örvendezem jóságod / miatt, * mert tekintetre méltattad alázatossá/gomat. **9.** Ismered lelkem gyötrődéseit, † nem adtál ellenségeim / kezébe, * lábamat tágas helyre állí/tottad.

2. antifóna

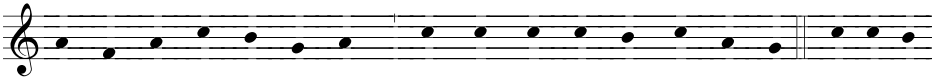

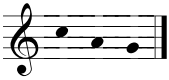

8. szó tónus

(II.) 10. Szorongatnak, Uram, könyörülj rajtam, † szemem a bánattól elhomá/lyosult, * sorvadozik / testem lelkem. **11.** Életem már elernyed a / kíntól, * sóhajtozásban fogynak el / éveim. **11.** Erőm megtört a nyomorú/ságban, * csontjaim is sorva/doznak. **12.** Gyalázattá lettem minden ellenségem előtt, † szomszédaim és ismerőseim félnek / tőlem, * ha meglátnak az utcán, elke/rülnek. **13.** Szívükben elfelednek, mintha meghaltam / volna, * olyanná lettem, mint az összetört / edény. **14.** Sokak gyalázkodó szavát / hallom; * rettegés vesz körül / engem, **14.** mert ezek összefognak / ellenem, * azon tanakodnak, hogy életemet / kioltsák. **15.** Én pedig benned remélek, Uram, † azt mondtam: „Te vagy / Istenem, * kezedben van a / sorsom.” **16.** Ragadj ki az ellenség / kezéből, * és azoktól, akik üldöznek / engem. **17.** Szolgád fölé ragyogtasd fel / arcodat, * irgalmasságodban szabadíts meg / engem!

3. antifóna

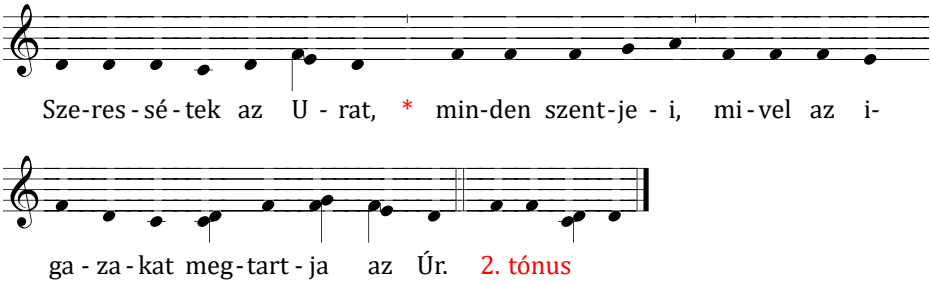

2. tónus

(III.) 20. Mily nagy a te jóságod, / Uram, * amelyet a téged félőknek tar/togatsz, **20.** amelyet azoknak készítettél, akik benned / bíznak, * minden ember szeme lát/tára. **21.** Arcod védő árnyékában rejted el / őket * az emberek zaklatása / elől. **21.** Sátradban adsz nekik biztos / helyet, * a gonosz nyelvektől / távol. **22.** Legyen áldott / az Úr, * aki csodás szeretettel véd meg erős város/sában. **23.** Én pedig ijedtemben már azt / mondtam: * „Szemed elől elvetettél / engem!” **23.** De te meghallgattad könyörgő / szavamat, * amikor hozzád kiál/tottam. **24.** Szeressétek az Urat, ti, összes szentjei, † a hűségeseket megvédi / az Úr, * de bőven megfizet a gőgö/söknek. **25.** Legyetek bátrak, és erősödjék / szívetek, * mind, akik az Úrban remény/kedtek.

V. Igazságod szerint vezess, taníts engem, Uram,
F. Mivel te vagy az én megmentő Istenem.

VÁLASZOS ÉNEK Zsolt 40,10; Mk 14,18

V. Még barátom is, † akiben pedig bíztam, * Aki együtt ette kenyerét velem, sarkát emelte ellenem.

F. Egyiketek elárul engem, * egy, aki eszik velem.

VÁLASZOS ÉNEK 1 Kor 9,19. 22; Jób 29,15-16

V. Bár mindenkitől független voltam, mégis mindenkinek szolgája lettem. † A gyöngék közt gyönge lettem. * Mindenkinek mindene lettem, hogy mindenkit üdvözítsek.

F. A vaknak úgy szolgáltam, hogy a szeme voltam;; * a szegény embereknek atyjuk voltam.

KÖNYÖRGÉS

Istenünk, te szent Fiad megaláztatása által fölemelted az elesett emberiséget. Adj szent örömet nekünk, akiket kiragadtál a bűn szolgaságából, és fogadj be egykor az örök boldogságba. A mi Urunk.

Reggeli dicséret

HIMNUSZ

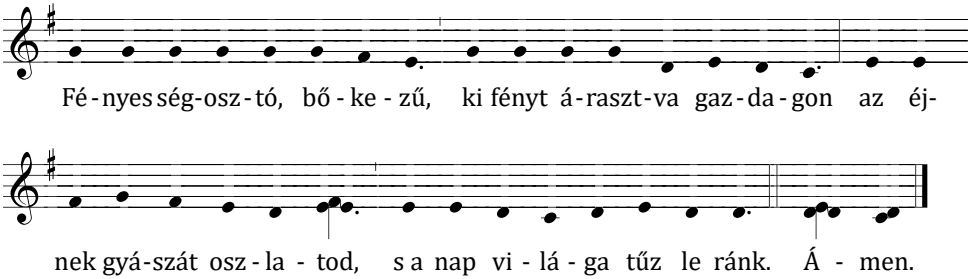

Igaz fényesség csak te vagy,
nem hajnal törpe csillaga,
mely a jövendő napsugárt
szegényes fénnyel jelzi csak,

hanem napnál is teljesebb
verőfény, tűző napvilág;
szívünk legmélyebb rejtekén
sugárzó fényed átragyog.

Szív tisztasága győzze le
lázongó vérünk vágyait;
a tiszta testnek temploma
őrizze lelkünk kincseit.

Krisztus, kegyelmes nagy Király,
adassék néked hódolat,
Atyád áldjuk s a Lelket is
idők végéig szüntelen. Ámen.

ZSOLTÁROZÁS

1. antifóna

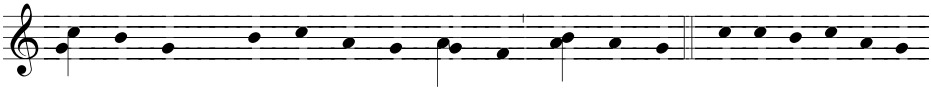

8. szó tónus

42 (41). zsoltár

Sóvárgás az Úr és az ő temploma után

Aki szomjazik, jöjjön. Aki kívánja az élet vizét, ingyen igyék (Jel 22, 17).

2. Mint szarvas sóvárog a forrás/vízre, * úgy áhít a lelkem, téged, / Istenem. **3.** Isten után szomjazik a lelkem, az élő Isten / után: * mikor mehetek, hogy megjelenjek az ő színe / előtt? **4.** Éjjel nappal könny a / kenyerem, * mert azt hallom naponta: „Hol a te / Istened?” **5.** Csak arra gondolok, elmém azon / mereng, * hogyan vonultam be a csodás hajlékba Isten / házáig, **5.** miközben ujjongott és / énekelt * az ünneplő / sokaság. **6.** Miért csüggedsz, / lelkem, * miért vagy / nyugtalan? **6.** Bízzál az Úrban: fogom még / áldani * arcom szabadítóját, Iste/nemet. **7.** Szomorkodik bennem a lélek, † hozzád röpül ezért gondo/latom * a Jordán és a Hermon távoli hegyes tája/iról. **8.** Harsognak zuhatagjaid, örvény kiált az / örvénynek; * minden kavargó hullámod átzuhog / fölöttem. **9.** Árassza rám az Úr irgalmát naphosszat, † neki zeng éjjel hála/dalom, * és áldom éltető Iste/nemet. **10.** Így szólok az Úrhoz: „Oltalmazóm vagy, † miért feledkeztél meg / rólam? * Miért kell bánatban élnem, ellenségeimtől / gyötörten?” **11.** Keserűség marja bensőmet, † amikor kínzóim / gúnyolnak, * s naponta azt mondják: „Hol a te / Istened?” **12.** Miért csüggedsz, / lelkem, * miért vagy / nyugtalan? **12.** Bízzál az Úrban: fogom még / áldani * arcom szabadítóját, Iste/nemet.

2. antifóna

KANTIKUM Sir 36,1-7. 13-16

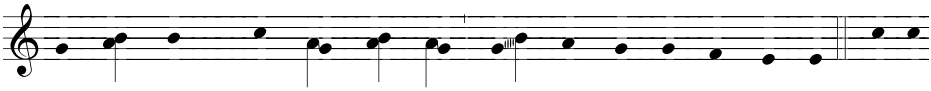

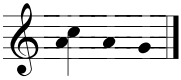

3. tónus

Imádság a szent városért, Jeruzsálemért

Az az örök élet, hogy ismerjenek téged, egyedül igaz Istent, és akit küldtél, Jézus Krisztust (Jn 17, 3).

1. Könyörülj rajtunk, tekints ránk, mindenség Is/tene, * szereteted fényét mutasd meg / nekünk! **2.** Bocsásd félelmedet a nemze/tekre, * amelyek nem ismernek / téged. **2.** Hadd tudják meg, hogy rajtad kívül nincs más / Isten, * és hirdessék nagy tette/idet. **3.** Emeld föl kezedet az idegen népek / ellen, * hogy lássák hatal/madat. **4.** Amint szemük láttára szent voltál / velünk, * úgy a mi szemünk láttára légy dicső / fölöttük, **5.** hogy úgy ismerjenek, ahogy mi is/merünk, * mert rajtad kívül, Urunk, nincs más / Isten! **6.** Újítsd meg a jeleket, és tégy csodákat / újból, * dicsőítsd meg kezedet, erős / karodat! **13.** Gyűjtsd össze Jákob minden törzsét, † hadd tudják meg, hogy rajtad kívül nincs más / Isten, * és mondják el nagy tette/idet. **13.** Tekintsd őket öröksé/gednek, * mint a régmúlt / időkben. **14.** Könyörülj népeden, amelyet terólad nevez/tek el, * Izraelen, amelyet elsőszülöttednek tekin/tettél, **15.** és könyörülj szent váro/sodon, * nyugalmad városán, Jeruzsá/lemen! **16.** Áraszd el Siont kimondhatatlan igé/iddel, * és népedet dicsősé/geddel!

3. antifóna

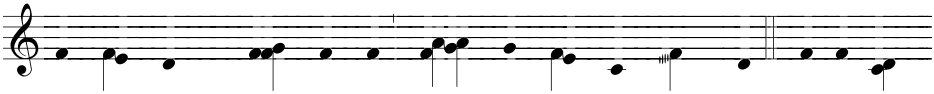

2. tónus

19 (18 A). zsoltár, 2-7
A teremtő Isten dicsérete

Eljön hozzánk felkelő Napunk a magasságból… hogy lépteinket a békesség útjára vezérelje (Lk 1, 78. 79).

2. Isten dicsőségét hirdetik az / egek, * kezének művéről vall a / mennybolt. **3.** A nappalok ezt zengik / egymásnak, * erre oktatja éj az éj/szakát. **4.** Nem olyan hang ez, nem olyan / beszéd, * hogy meg ne értenéd / szavát. **5.** Minden földre elhat / szózatuk, * a földkerekség végéig eljut i/géjük. **6.** Az égen vert Isten sátort a napnak, † és az, mint nászházból kilépő / vőlegény, * mint ujjongó dalia fut neki út/jának.

7. Az ég egyik peremérő̈l indul, † és másik széléig ér a / pályája: * tüze elő̈l rejtőzni nem / lehet.

RÖVID OLVASMÁNY — Jer 15, 16

Ha szavaid elém kerültek, csak úgy nyeltem őket; † kedvem telt szavadban és öröme szívemnek. * Mert a te nevedet viselem, Uram, Seregek Istene!

RÖVID VÁLASZOS ÉNEK

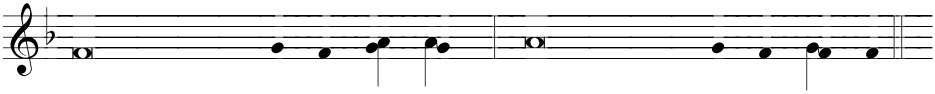

Örvendjetek, igazak, az Úr - ban, * A szentekhez dicsé - ret il - lik.

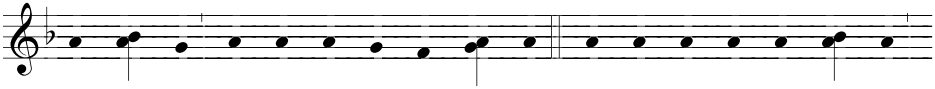

E - lőt - te új dalt é - ne - kel - je - tek. Di - cső-ség az A - tyá - nak

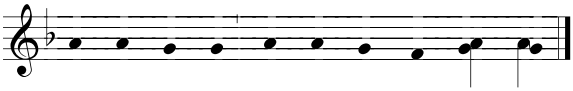

a Fi - ú - nak és a Szent-lé - lek - nek.

EVANGÉLIUMI KANTIKUM — Lk 1,68-79

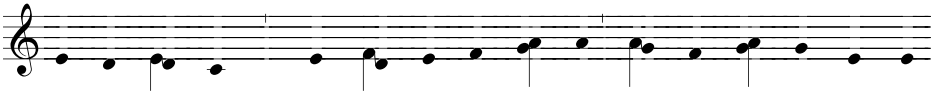

Ál-dott az Úr, * mert meg - lá - to - ga - tott és meg-vál - tott min-ket.

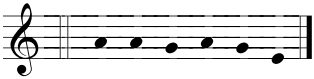

4. tónus

FOHÁSZOK

Adjunk hálát Üdvözítőnknek, aki e világra jött, hogy velünk legyen, mint Istenünk. Szólítsuk őt hangos szóval:

Krisztus, dicsőség Királya, légy világosságunk és örömünk!

Krisztus Urunk, égből jött fényesség, az eljövendő feltámadás zsengéje,

— ne engedd, hogy a halál árnyékában üljünk, hanem add, hogy téged kövessünk és az élet világosságában járjunk!

Mutasd meg nekünk jóságodat, amely bőséggel árad minden teremtményedre,
— hogy mindenütt szemléljük dicsőségedet!
Ne engedd, Urunk, hogy a mai napon legyőzzön minket a Gonosz,
— hanem segíts, hogy legyőzzük a rosszat a jóval!
Te megkeresztelkedtél a Jordán vizében, és fölkent a Szentlélek,
— add, hogy a mai napon a Szentlélek kegyelme vezessen minket!
Mi Atyánk...

KÖNYÖRGÉS
Istenünk, te szent Fiad megaláztatása által fölemelted az elesett emberiséget. Adj szent örömet nekünk, akiket kiragadtál a bűn szolgaságából, és fogadj be egykor az örök boldogságba. A mi Urunk.

Befejező imaóra

ZSOLTÁROZÁS
Antifóna

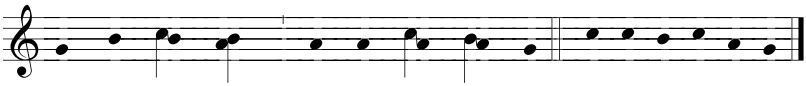

8. szó tónus

86 (85). zsoltár
Bajba jutott szegény ember imája

Áldott legyen az Isten, aki megvigasztal minket minden szomorúságunkban (2 Kor 1, 3. 4).

1. Fordulj hozzám, és hallgass meg, / Uram, * mert gyámoltalan és szegény / vagyok. **2.** Végy oltalmadba, mert neked / élek; * szabadítsd meg, Istenem, szolgádat, aki benned / bízik. **3.** Könyörülj rajtam, / Uram; * látod, egész nap hozzád / kiáltok. **4.** Vigasztald meg szolgád / szívét, * hiszen lelkem hozzád emelem, / Uram, **5.** mert te, Uram, jóságos vagy és / szelíd, * és nagy irgalmú azokhoz, akik hozzád kiál/tanak. **6.** Imádságomat hallgasd meg, / Uram, * könyörgésem szavára / figyelj! **7.** Szorongatásom napján hozzád / kiáltok, * mivel te meghallgatsz / engem. **8.** Az istenek között nincs hozzád hasonló, / Uram, * és műveidhez semmi sem / fogható. **9.** Térjen hozzád minden nemzet, melyet csak alkottál, † boruljanak le előtted, / Uram, * és magasztalják / nevedet, **10.** mert nagy vagy, és csodákat / művelsz: * te vagy Isten / egyes egyedül. **11.** Mutasd meg nekem utadat, / Uram, * hogy igazságod szerint / járjak. **11.** Tedd egyszerűvé / szívemet, * hogy félje / nevedet. **12.** Magasztallak, Uram, Istenem, teljes / szívemből, * és nevedet dicsőítem mindö/rökké, **13.** mert annyira szeretsz / engem, * hogy a sír mélyéből is / kimentesz. **14.** Istenem, kevélyek kelnek fel ellenem, † hatalmaskodók serege tör / vesztemre, * de

nem számolnak / veled. **15.** Pedig te, Uram, irgalmas és jóságos / Isten vagy, * hosszan tűrő, könyörülő és / hűséges. **16.** Tekints rám, és szánj meg engem, † adj erőt / szolgádnak, * és szabadítsd meg szolgálód / fiát! **17.** Mutasd meg rajtam jóságod jelét; † hadd lássák gyűlölőim, és szégyenkez/zenek, * mert te, Uram, megsegítesz és megvigasztalsz / engem.

RÖVID OLVASMÁNY 1 Tessz 5, 9-10

Isten az üdvösség elnyerésére szánt minket Urunk, Jézus Krisztus által, † aki meghalt értünk, hogy akár élünk, akár meghalunk, * vele együtt elnyerjük az életet.

KÖNYÖRGÉS

Istenünk, testünknek adj üdvös pihenést, és mai munkálkodásunk magvetését érleld meg az örök aratásra. Krisztus, a mi Urunk által.

KEDD, 14. HÉT - ELŐTÁBOR 4. NAP

IMÁDSÁGRA HÍVÁS

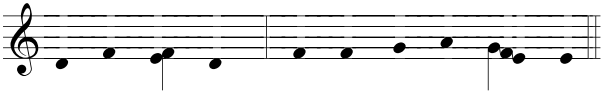

A nagy Ki-rályt, * i-mád-juk az U - rat!

OLVASMÁNYOS IMAÓRA

HIMNUSZ

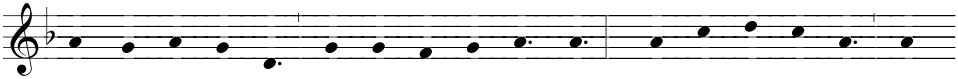

Kel-jünk fel éj - jel s kö-zö-sen vir-ras szunk, egy-re a zsol-tár sza-

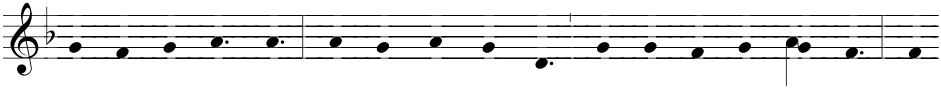

va - it fon-tol - va, szár nya-lón száll-jon a di-csé-ret hang-ja é-

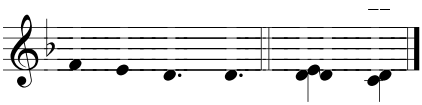

des U-runk-hoz. Á - men.

Jó Királyunknak, akik együtt zengünk,
hadd legyünk méltók az egekbe jutva,
ott, hol a szentek vele laknak együtt,
boldogan élni.
Add meg ezt, kérünk, örök Isten: áldott
jó Atyánk, Krisztus, s velük egybeforrott
éltető Lélek, kit a földön minden
zengve magasztal. Ámen.

ZSOLTÁROZÁS
1. antifóna

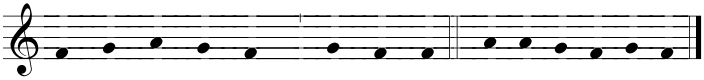

Tárd fel az Úr-nak * u - ta-dat. 6. tónus

37 (36). zsoltár
A gonoszok és a jók sorsa

Boldogok a szelídek, mert övék lesz a föld (Mt 5, 5).

(I.) 1. Ne bosszankodj a bűnö/sökre, * és ne háborogj a gonosztevők / miatt, **2.** mert mint a fű, hamar elher/vadnak, * és elszáradnak, mint a zöldellő / növény. **3.** Bizakodj az Úrban, és jót / cselekedj, * akkor megmaradsz földeden, és biztonságban / élhetsz. **4.** Örömödet az Úrban / keresd, * ő majd teljesíti szíved / vágyait. **5.** Bízd sorsod az Úrra, benne / remélj, * és ő gondoskodik / rólad. **6.** Napfényre hozza igazsá/godat, * és igaz ügyed ragyog, mint a déli / napsugár. **7.** Légy csendben, és várj az Úrra, † ne irigykedj arra, akinek jól megy a / sora, * noha álnokságon jártatja / eszét. **8.** Sose bosszankodj, és ne / mérgelődj, * ne is irigykedj, mert az / rosszra visz. **9.** A gonosztevők sorsa / pusztulás, * ám azoké lesz a föld, akik az Úrban / bíznak. **10.** Egy kis idő, és már nem is lesz a / bűnös, * keresve sem találod / helyét. **11.** Ám a szelídek öröklik a / földet, * és élvezik majd a béke áldá/sait.

2. antifóna

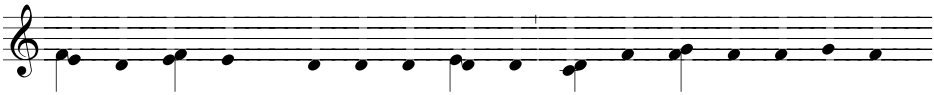

If - jú vol-tam * és meg-vé - nül-tem, de nem lát-tam i - ga-zat

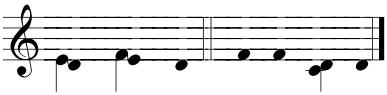

el - hagy-va. 2. tónus

(II.) 12. Az igaz kárára cselt szó a / gonosz, * és ellene vicsorgatja / fogát. **13.** Az Úr azonban kineve/ti őt, * mert látja, hogy eljön rá a bűnhődés / napja. **14.** Kardot rántanak a / gonoszok, * íjat is feszí/tenek, **14.** hogy elejtsék a szegényt és a nyomo/rultat, * hogy megöljék azokat, akik szentül / élnek. **15.** De kardjuk saját szívüket / járja át, * és összetörnek í/jaik. **16.** Jobb az igaz ember szűkös / birtoka, * mint a gonosz bővelke/dése, **17.** mert szertefoszlik a bűnös / hatalma, * de az igazat pártolja / az Úr. **18.** Ismeri az Úr az ártatlanok / sorsát: * örökségük megmarad ö/rökre. **19.** Nem szégyenülnek meg balsors / idején, * s van eledelük ínséges i/dőben. **20.** Mert elvesznek a bűnösök, † az Úr ellenségei elhullanak, mint a mezők / dísze, * füstként enyész/nek el. **21.** Kölcsönt kér a gonosz, de nem adja / vissza; * ám az igaz jó szívvel osz/togat. **22.** Mert azoké a föld, akiket Isten / megáld, * s akiket megátkoz, elpusz/tulnak. **23.** A jámbor ember lépteit az Úr / vezérli, * életútjában kedvét ta/lálja. **24.** Még ha elesik is, akkor sem / éri baj, * hiszen az Úr fogja / kezét. **25.** Ifjú voltam, s az idő eljárt fölöttem, † elhagyatott igazat mégsem láttam / soha, * még ivadéka sem jutott koldus/botra. **26.** Mindenkor jószívű, és kölcsönt / adni kész, * áldott lesz ezért sarjadé/ka is. **27.** Hagyd el a rosszat, s tedd / a jót, * és megmaradsz ö/rökkön ö/rökké, **28.** mert kedveli az Úr az iga/zságot, * és nem hagyja cserben hí/veit. **28.** A gonoszok elvesznek / örökre, * a bűnösök sarjai semmivé / válnak, **29.** ám az igazak öröklik a / földet, * és mindörökké lakni / fogják.

3. antifóna

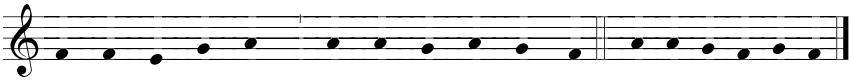

Bíz-zál az Úr-ban * és a jót cse-le-kedd. 6. tónus

(III.) 30. Az igaz szája bölcsessé/get szól, * és nyelve igazságot / beszél. **31.** Isten törvénye él a / szívében, * nem is tétováznak soha / léptei. **32.** A hívőre leselkedik a / gonosz, * és arra tör, hogy elvegye / életét. **33.** Az Úr azonban nem adja kezére, * s nem ítéli el, ha majd ítélőszéke elé kerül. 34. Bízzál az Úrban, s maradj meg az ő útján, † * s nem ítéli el, ha majd ítélőszéke elé kerül. 34. Bízzál az Úrban, s maradj meg az ő útján, † melléd áll akkor, és a földet elnyered, * s meglátod a bűnösök / vesztét. **35.** Láttam én már gőgös, gonosz / embert, * mint viruló cédrus, fenn hordta / fejét. **36.** Térültem fordultam, és már sehol / sem volt, * kerestem, de helyét sem találtam. 37. Nézd az ártatlant, figyeld az igazat: * a békés embernek marad iva/déka. **38.** Ám a gonoszok hamar kipusz/tulnak, * megsemmisül a bűnös / nemzedék. **39.** Az igazak üdve az Úrtól / való, * az Úr oltalmazza őket szenvedés / idején. **40.** Segítségük ő és szabadítójuk, † a bűnösök közül kiragadja, s megmenti / őket, * mivel reményüket őbelé / vetették.

V. Igazi jóságra, okosságra és bölcsességre oktass engem.
F. Mert én hiszek parancsolataidban.

VÁLASZOS ÉNEK Zsolt 54, 13. 14. 15; vö. 40, 10; 2 Sám 18, 33

V. Hogyha ellenségem átkozna engem, † azt még elviselném; * De te, olyan ember, aki egyenlő velem, akivel oly édes volt a barátságunk, sarkadat emelted ellenem.

F. Megrendült a király, † fölment a kapu fölötti szobába, és sírt, * s járva-kelve ezt mondogatta:

VÁLASZOS ÉNEK Ef 4, 1. 3. 4

V. Kérlek benneteket az Úrban, † hogy éljetek méltón ahhoz a hivatáshoz, amelyet kaptatok. * Törekedjetek rá, hogy a béke kötelékével fenntartsátok a lelki egységet.

F. Egy a Test és egy a Lélek, * mint ahogy hivatástok is egy reményre szól.

KÖNYÖRGÉS

Istenünk, te szent Fiad megaláztatása által fölemelted az elesett emberiséget. Adj szent örömet nekünk, akiket kiragadtál a bűn szolgaságából, és fogadj be egykor az örök boldogságba. A mi Urunk.

Reggeli dicséret

HIMNUSZ

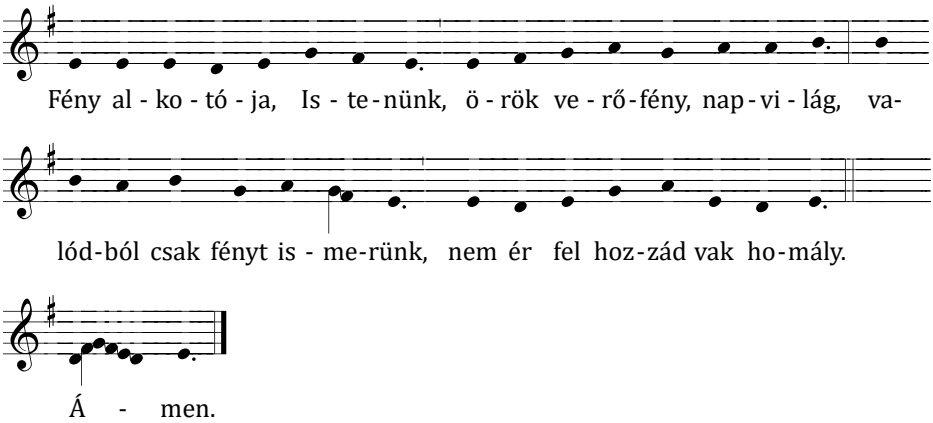

Dereng az égnek alja már,
eloszlik minden éji árny,
kihunynak fent a csillagok,
amint a hajnal felragyog.

Ágyunkból frissen felkelünk,
s már zeng is hálaénekünk,
mert győzött álmos éjszakán
ismét a felkelő sugár.

Kérünk, Urunk, hogy testi vágy,
s e csalfa csábító világ
ne gyújtson szívünkben tüzet,
hamis varázs ne ejtse meg.

Haragtól ment legyen szavunk,
és torkos vágytól asztalunk,
ne vonzzon átkos kapzsiság,
sem tékozló rút léhaság.

Szilárd elmével, józanul,
testben tisztán, nem álnokul,
szolgálva híven, lelkesen
napunk Krisztussal töltsük el.

Ezt add meg, kérünk, jó Atya,
s Atyának mása, egy Fia,
s te, Szentlélek, Vigasztaló:
örökre egy uralkodó. Ámen.

ZSOLTÁROZÁS
1. antifóna

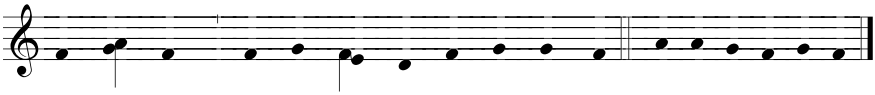

Én or - cám * üd - vös - sé - ge, én Is - te - nem. 6. tónus

43 (42). zsoltár
Sóvárgás a templom után

Világosságul jöttem a világba (Jn 12, 46).

1. Szolgáltass nekem igazságot, Istenem, † az istentelen néppel szemben védd / ügyemet, * ments meg a gonosz és álnok embe/rektől! **2.** Mert te vagy az én megmentő Istenem, † miért taszítasz hát el / magadtól? * Miért kell bánatban élnem, ellenségtől / gyötörten? **3.** Világosságodat és hűségedet küldd el, † azok vezéreljenek / engem * szent hegyedre, a te hajlé/kodba. **4.** Odalépek akkor Isten oltárához, † Istenhez, aki nekem ujjongó / örömöm. * Citeraszóval magasztallak téged, Isten, én / Istenem. **5.** Miért csüggedsz, / lelkem, * miért vagy / nyugtalan? **6.** Bízzál az Úrban: fogom még / áldani * arcom szabadítóját, Iste/nemet.

2. antifóna

KANTIKUM Iz 38, 10-14. 17-20

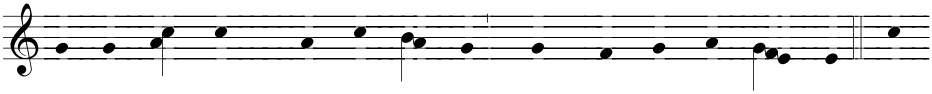

É - le - tünk - nek * min - den nap - ján ments meg min - ket, U - runk!

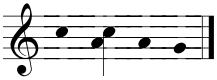

3. tónus

A halálos beteg szorongása és a meggyógyult öröme

Én vagyok az élő: meghaltam, … de most már nálam van a halál kulcsa (Jel 1, 17-18).

10. Így szóltam: „Már életem napjainak kö/zepén * indulnom kell az alvilág kapui / felé.” **11.** Kutattam, életemből mennyi van még / hátra; * azt mondtam: „Nem látom meg az Urat az élők / földjén, **11.** és nem látok többé / embert * a föld lakói / közül.” **12.** Sátramat lebontják, elveszik / tőlem, * mint ahogy lebontják sátrukat a / pásztorok. **12.** Életem fonalát mintha takács vágta volna el, † alig kezdődött szövése, máris meg/szakadt; * reggeltől estig végzel / velem. **13.** Virradatig reménykedtem; † mintha oroszlán marcangolná minden cson/tomat; * reggeltől estig végzel / velem. **14.** Mint a fecskefióka, úgy csi/pogok, * sírva nyögök, mint a / gerle. **15.** Szemem elbágyad e/gészen, * s közben a magasba / tekintek. **17.** Te azonban kimentettél, hogy el ne / vesszek, * és hátad mögé dobtad minden / bűnömet. **18.** Mert nem az alvilág dicsőít téged, † és a halál sem ma/gasztal; * akik a sírba hulltak, hűségedben nem remélnek / többé. **19.** Csak az élő, csak az élő dicsér, mint ma / én is; * hűségedet az apák hirdessék fia/iknak. **20.** Uram, szabadíts meg, † hogy énekelhessük dala/idat * életünk minden napján az Úr / házában.

3. antifóna

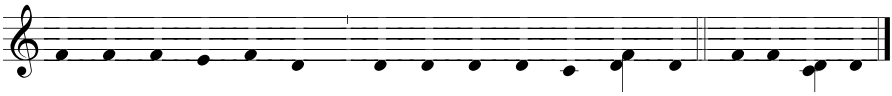

Té - ged il - let, Is - ten, * a di - csé - ret Si - on - ban! 2. tónus

65 (64). zsoltár
Ünnepélyes hálaadás

Sion alatt a mennyei várost kell értenünk (Origenész).

2. Téged illet, Isten, Sion hegyén a dicsérő / ének, * neked teljesítik Jeruzsálemben a fogadal/makat. **3.** Mivel te meghallgatod az / imát, * hozzád viszi bűne terhét minden / ember. **4.** Terheljenek bár gonosz / tetteink, * eltörlöd azokat irgal/masan. **5.** Boldog, akit kiválasztasz, és magadhoz / emelsz, * hogy csarnokodban élhesse é/letét. **5.** Ó, hadd telhessünk el házad java/ival, * templomod szentsé/gével! **6.** Mivel igaz vagy, csodákat művelsz, † s úgy hallgatsz meg minket, szabadító / Istenünk, * minden földhatárnak és messzi tengernek re/ménye! **7.** Erőddel szilárd hegyeket / emelsz, * hatalommal övezed de/rekad. **8.** Megzabolázod a tenger harsogását, mennydörgő hullá/mait * és a népek hábor/gását. **9.** Csodajeleidet félik, akik a föld határain / laknak: * Keletnek és Nyugatnak te vagy ö/röme. **10.** Meglátogatod a földet, és megön/tözöd, * elhalmozod áldá/soddal. **10.** Az egek csatornáit megtöltöd vízzel; † gabonát nevelsz az / embernek, * és termékennyé teszed a / földet. **11.** Barázdáit megöntözöd, rögeit elboro/nálod, * záporokkal porhanyítod, s termését me/gáldod. **12.** Az esztendőt áldásoddal koro/názod, * s lábad nyomán elárad a / bőség. **13.** Vízzel töltekeznek a szomjas / legelők, * és ujjonganak / körös

körül a / halmok. **14.** A réteket nyájak lepik el, † a völgyekben gabona / hullámzik; * minden ujjong, és dalol színed / előtt.

RÖVID OLVASMÁNY 1 Tessz 5, 4-5

Ti, testvérek, nem jártok sötétségben, hogy az Úr napja tolvaj módjára lepjen meg benneteket. † Hiszen mindnyájan a világosság és a nappal fiai vagytok. * Nem vagyunk az éjszakáé, sem a sötétségé.

RÖVID VÁLASZOS ÉNEK

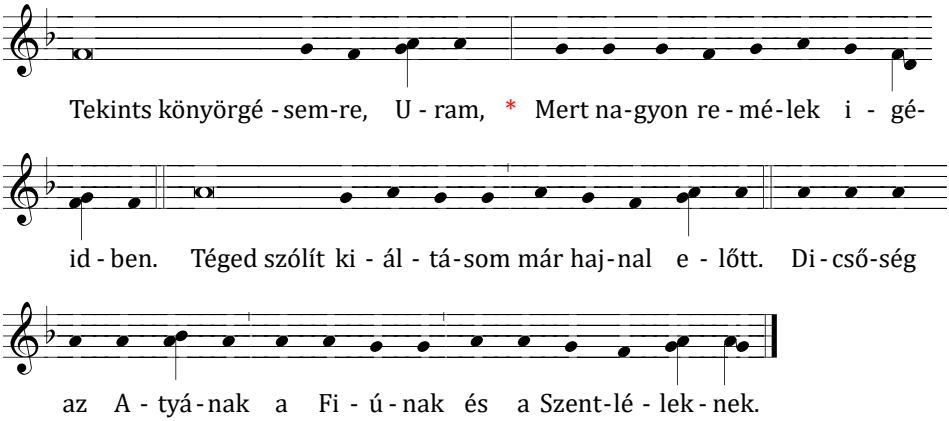

EVANGÉLIUMI KANTIKUM Lk 1,68-79

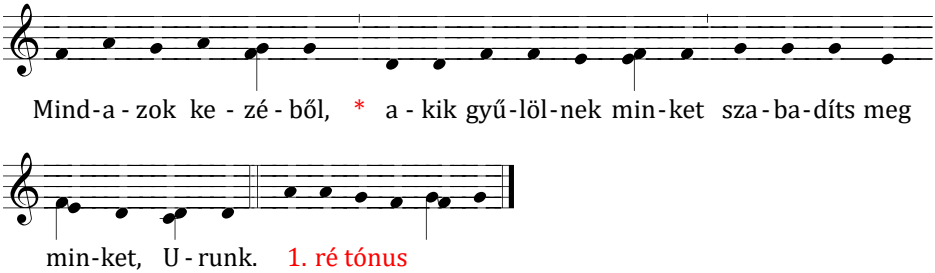

FOHÁSZOK

Áldjuk Üdvözítőnket, aki feltámadásával fényt árasztott a világra, és hívjuk segítségül őt alázatos szóval:

Urunk, őrizz meg bennünket ösvényeden!

Urunk, Jézusunk, reggeli imánkkal feltámadásodat köszöntjük,
— dicsőségedbe vetett reményünk ragyogja be napunkat!

Fogadd el, Urunk, vágyakozásainkat és jófeltételeinket,
— mint mai napunk első ajándékait!
Add, hogy ma gyarapodjunk az irántad való szeretetben,
— és bármi történik, mindnyájunk javára váljék!
Világosodjék általunk a te világosságod az emberek előtt,
— hogy jócselekedeteink láttán dicsőítsék az Atyát!
Mi Atyánk...

KÖNYÖRGÉS
Urunk, Jézus Krisztus, igaz világosság, te megvilágítasz minden embert az üdvösségre. Kérünk, adj erőt, hogy elkészítsük színed előtt a békesség és az igazság útjait. Aki élsz.

BEFEJEZŐ IMAÓRA

ZSOLTÁROZÁS
Antifóna

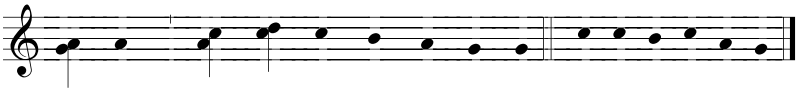

Ne szállj * per - be szol-gád-dal, U-ram. 8. szó tónus

143 (142). zsoltár, 1-11
Imádság megpróbáltatások idején

Az embert nem a törvény szerinti tettek teszik igazzá, hanem a Jézus Krisztusba vetett hit (Gal 2, 16).

1. Hallgasd meg, Uram, imádságomat, † te hűséges vagy, figyelj könyörgő / szavamra, * igazságos vagy, hallgass meg / engem! **2.** Ne szállj perbe / szolgáddal, * színed előtt egy élő sem mondható / igaznak. **3.** Az ellenség üldözőbe vett, † életemet a földre / tiporja, * sötétségbe taszít, mint a régen meghol/takat. **4.** Egészen elcsügged a / lelkem, * és a szívem is megdermed / bennem. **5.** A régmúlt napokra emlékezem, † végiggondolom minden / tettedet, * elmélkedem azon, amit kezed / művelt. **6.** Kezemet feléd / tárom, * mint a kiszikkadt föld, lelkem utánad / eped. **7.** Siess, hallgass meg, / Uram, * már a lelkem is / eleped. **7.** Ne rejtsd el előlem / arcodat, * nehogy olyan legyek, mint akik a sírba / szállnak. **8.** Hadd halljam minden reggel, hogy jósá/gos vagy, * mert csak benned / bízom. **9.** Mutasd meg, melyik úton / járjak, * mert hozzád vágyódik a / lelkem. **9.** Ellenségeimtől ments meg, / Uram, * nálad keresek / oltalmat. **10.** Taníts meg akaratod teljesítésére, † mert te vagy az én / Istenem. * Jó lelked vezessen az egyenes / úton. **11.** Neved miatt, Uram, életemet / tartsd meg, * gyötrelmeimből a te igazságod szerint vezess ki / engem!

RÖVID OLVASMÁNY 1 Pét 5, 8-9

Józanok legyetek és vigyázzatok! † Ellenségetek, a sátán, ordító oroszlán módjára ott kószál mindenütt, és keresi, kit nyeljen el. * Erősen álljatok neki ellen a hitben!

KÖNYÖRGÉS

Jóságos Istenünk, világosítsd meg ezt az éjszakát, és add, hogy szolgáid, akik most békében nyugovóra térnek, holnap örömmel ébredjenek az új nap világosságára. Krisztus, a mi Urunk által.

SZERDA, 14. HÉT - ELŐTÁBOR 5. NAP

IMÁDSÁGRA HÍVÁS

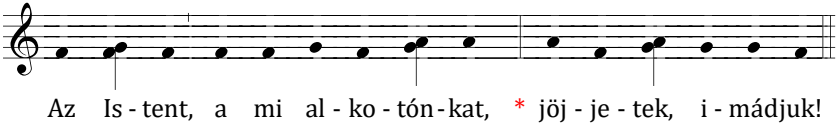

OLVASMÁNYOS IMAÓRA

HIMNUSZ

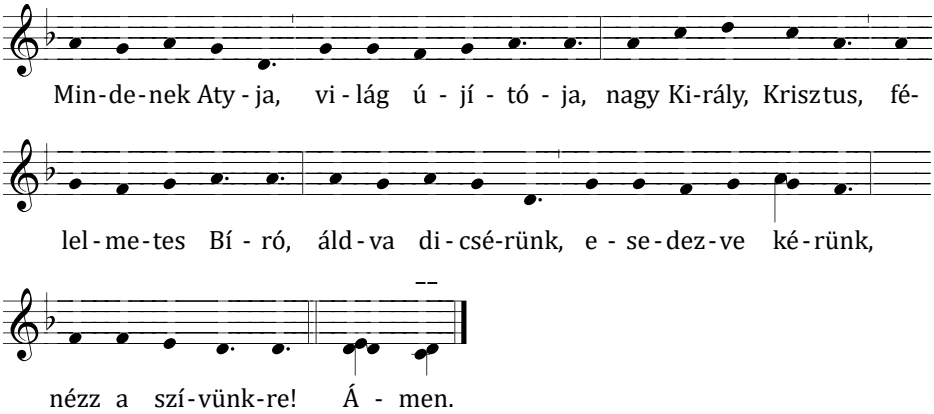

Éjszaka zengjük hálaénekünket,
te segíts minket, hogy méltók lehessünk
dicsérni téged egy szívvel örökké,
fénynek adója.
Szítsd fel szívünknek szerelmét irántad,

add, hogy úgy éljünk, hogy halált ne lássunk,
s hogy tetteinkben örök dicsőséged
meg-megújuljon.
Add, hogy szívünket tüzed általjárja,
s mint Jegyesünket mindig ébren várjunk,
és a kezünkben ki nem alvó lánggal
égjen a mécses.
Egyként dicsérjük mennyei Atyánkat,
s téged, Királyunk, kegyes Üdvözítőnk,
Szentlélek Isten, dicséreted zengjen
földön, egekben. Ámen.

ZSOLTÁROZÁS

1. antifóna

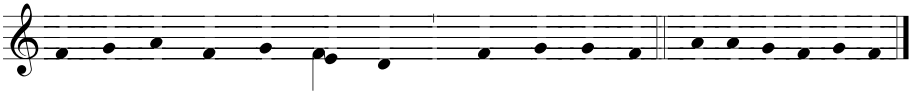

Ne vét-kez-zem nyel-vem-mel, * add meg, U-ram! 6. tónus

38. zsoltár

Beteg ember imája

A természet mulandóságnak van alávetve ... Isten akaratából (Róm 8, 20).

(I.) 2. Így szóltam: „Vigyázok útja/imra, * nyelvemmel nem / vétkezem; **2.** retesszel zárom le / szájam, * amíg gonosz ember áll / előttem.” **3.** Hallgattam, elnémultam, de mi / haszna, * és fájdalmam / kiújult. **4.** Szívem fölhevült / bennem, * elmélkedtem, s egyre nagyobb lánggal / égett. **5.** Nyelvem akkor megol/dódott: * „Uram, tudasd velem életem / végét: **6.** mennyi napjaimnak / száma, * hadd tudjam meg, mily rövid az / életem!” **6.** Íme, napjaimat néhány araszra / mérted, * életem ideje előtted / semmiség. **7.** Minden csak hiábavalóság, minden emberé/let is, * 7mint az árnyék, az ember úgy / múlik el. **8.** Hiábavaló az is, hogy / vesződik, * kuporgat, de nem tudja, / kinek.

2. antifóna

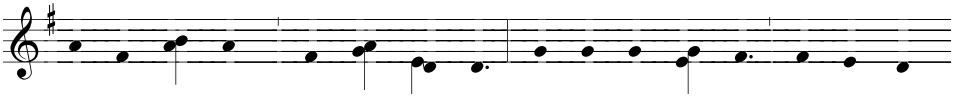

Ne légy né-kem * fé - lel-mem-re, én re-mé-sé-gem a szo-ron-

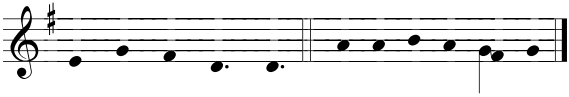

ga-tás-nak nap-ján. 7. dó tónus

(II.) 8. És most, Uram, mire / várhatok? * Egyedül benned remény/kedem. **9.** Minden gonoszságomból ments ki / engem, * ne szolgáltass ki az esztelen gyaláza/tának! **10.** Elnémulok, már nem nyitom ki / ajkamat, * mert te vagy, aki ezt végbe/vitted. **11.** Csapásaidat vedd le / rólam, * elpusztulok sújtó kezed / alatt. **12.** Fenyíted az embert gonoszsága miatt, † moly módjára erejét ele/mészted. * Mint egy lehelet, annyit ér minden / ember. **13.** Hallgasd meg, Uram, imádsá/gomat, * figyelj kiáltá/somra! **13.** Ne légy süket siránkozásomra, † hiszen nálad jövevény / vagyok, * vándor, mint minden / ősöm. **14.** Vedd le rólam szemedet, hogy fölléle/gezzem, * mielőtt elmegyek, és nem leszek / többé.

3. antifóna

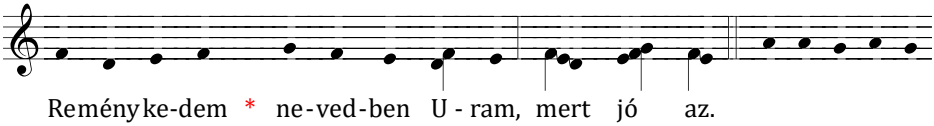

4. tónus

52 (51). zsoltár
A rágalmazók ellen

Aki dicsekszik, az Úrban dicsekedjék (1 Kor 1, 31).

3. Mit dicsekszel gonoszsá/goddal, * te, aki a gonoszságban vagy / hatalmas? **4.** Egész nap álnokságon jár az / eszed; * te cselszövő, a nyelved éles, mint a / borotva! **5.** A rosszat jobban kedveled a jónál, † a hazugságot inkább, mint az igaz / beszédet, * te álnok nyelv, minden bajt hozó beszéd kedves / neked. **7.** Éppen ezért el is pusztít Isten mindörökre, † kigyomlál és kiköltöztet hajlé/kodból, * gyökerestől kitép az élők / földjéből. **8.** Látják ezt az igazak, és megille/tődnek, * azután nevetve / mondják: **9.** „Íme, az ember, aki nem Istenben kereste oltalmát, † hanem gazdagságában volt / reménye, * és csak gonoszsága minden / ereje!” **10.** Én pedig mint viruló olajfa Isten házában, † Isten irgalmában / bízom, * mindenkor és mindö/rökké. **11.** Örökké áldalak azért, amit tettél, † nevedben remény/kedem, * mert jóságos vagy híve/idhez.

V. Kitartok igéd mellett.
F. Az Úr minden reményem.

VÁLASZOS ÉNEK — Vö. Judit 9, 18; 1 Krón 21, 15; Sám 24, 17

V. Emlékezzél, Uram, szövetségedre, és mondd pusztító angyalodnak: † Vond vissza a kezed, * Hogy ne pusztuljon el a föld, és ne veszítsd el az élőlényeket.

F. Én vétkeztem, én követtem el gonoszságot! † Ezek, a nyáj mit vétettek? * Ezért hát kérlek, forduljon el haragod népedtől, Uram.

VÁLASZOS ÉNEK 1 Kor 10, 16-17

V. Az áldás kelyhe, amelyet megáldunk, † nemde a Krisztus vérében való részesedés? * S a kenyér, amelyet megtörünk, nemde a Krisztus testében való részesedés?

F. Mi ugyanis sokan egy kenyér és egy test vagyunk, * mivel mindnyájan egy kenyérből részesülünk.

KÖNYÖRGÉS

Istenünk, te szent Fiad megaláztatása által fölemelted az elesett emberiséget. Adj szent örömet nekünk, akiket kiragadtál a bűn szolgaságából, és fogadj be egykor az örök boldogságba. A mi Urunk.

Reggeli dicséret

HIMNUSZ

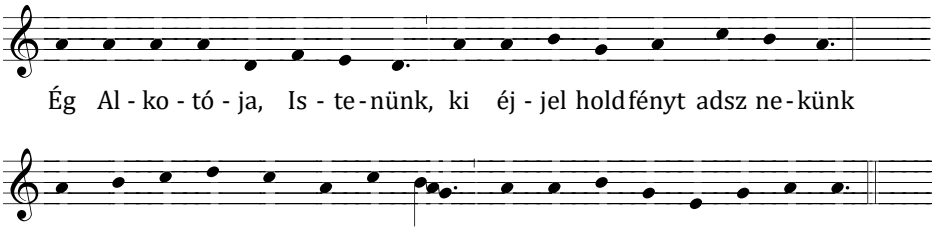

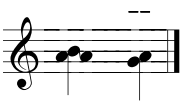

Ím, szertefoszlik már az éj,
a nagy világ kel, újra él,
lelkünk is új erőre kap,
s belőle sok jótett fakad.

A felkelő nap int nekünk:
téged dicsérjen énekünk,
a fényes égnek arca már
szívünk vidámságára vár.

Kerüljük el, mi léhaság,
lelkünk ne tűrjön bűnt, hibát,
és életünk ne érje szenny,
nyelvünk ne szóljon vétkesen.

De míg a nap nyugodni száll,
a forró, mély hit járjon át,
reményünk várjon Életet,
s fűzzön Krisztushoz szeretet.

Ezt add meg, kérünk, jó Atya,
s Atyának mása, egy Fia,
s te, Szentlélek, Vigasztaló:
örökre egy uralkodó. Ámen.

ZSOLTÁROZÁS

1. antifóna

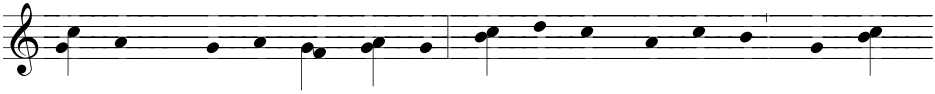

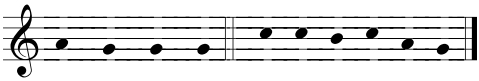

77 (76). zsoltár

Emlékezés az Úr nagy tetteire

Mindenfelől szorongatnak, de össze nem zúznak (2 Kor 4, 8).

2. Hangos szóval az Úrhoz / kiáltok, * Istenhez kiáltok, és ő figyel / reám. **3.** Keresem az Urat a szorongatás napján, † egész éjjel felé tárom / kezemet, * és el nem / lankadok. **4.** Lelkem nem tud megvigasztalódni; † Istenre gondolok, és sóhaj/tozom, * róla elmélkedem, és elcsügged a / lelkem. **5.** Te tartod ébren szempillá/imat, * zavart vagyok, szólni sem / tudok. **6.** Emlékezem a régi / napokról, * gondolkodom a rég letűnt eszten/dőkről. **7.** Egész éjjel elmélkedik / szívem, * kutatok, és fürkészi a / lelkem: **8.** Vajon mindörökre eltaszít / az Úr, * sosem lesz már megbé/kéltebb? **9.** Vagy szeretete végleg / elfogyott, * és ígérete nem valósul meg / soha? **10.** Könyörülni is elfelejt talán az / Isten, * és haragjában irgalmasságát szívébe / zárja? **11.** És azt mondtam: „Onnét van sajgó / sebem, * hogy az Úr keze most másként / érint!” **12.** Emlékezem az Úr nagy tette/iről, * emlékezem kezdettől adott csodá/iról. **13.** Minden művedről elmél/kedem, * nagyszerű tetteidről gondol/kodom. **14.** Isten, szent a te / utad, * ki olyan nagy isten, mint a mi / Istenünk? **15.** Te vagy az Isten, aki csodákat / tehet, * megismertetted hatalmadat a népek / között. **16.** Erős karral megváltottad / népedet, * Jákob és József / fiait. **17.** Megláttak téged a vizek, Istenem, † megláttak a vizek, és megre/megtek, * a mély vizek megren/dültek. **18.** A felhők ontották a vizet, † a fellegek mennydö/rögtek, * mert tüzes nyilaid / cikáztak. **19.** Mennydörgésed harci szekérként dübörgött, † villámaid bevillogták a földkerek/séget, * megingott és megreszketett / a föld. **20.** Utad a tengeren át vezetett, ösvényed a nagy / vizeken, * de lábad nyomát nem láthatta / senki. **21.** Népedet, mint nyájat, úgy / vezetted * Mózes és Áron / kezével.

2. antifóna

KANTIKUM 1 Sám 2, 1-10

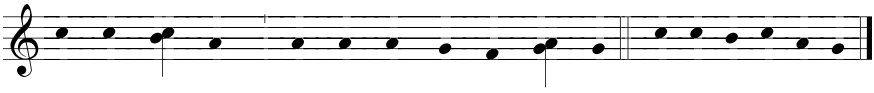

Ör-ven-de-zik * az én szí-vem az Úr-ban. 8. szó tónus

Az alázatosak örvendezése Istenben

Hatalmasokat ledöntött a trónról, és alázatosakat felmagasztalt, éhezőket minden jóval betöltött (Lk 1, 52-53).

1. Szívem ujjong az / Úrban, * erővel tölt el / Istenem. **1.** Ellenségeimmel szemben szám tágasra / nyílhat, * mert örömmel tölt el segít/séged. **2.** Nincs olyan szent senki, mint az Úr, † nincs senki más rajtad / kívül, * nincs senki olyan erős, mint a mi / Istenünk. **3.** Ne beszéljetek annyit / gőgösen, * és ne büszkélked/jetek. **3.** Ne hagyja el szátokat kérkedő szó, † az Úr a mindentudás / Istene, * ő méri le tette/inket. **4.** A hatalmasok íja / eltörött, * de a gyengéket erő / övezi. **5.** Aki jóllakott volt, elszegődik egy falat / kenyérért, * de akik éheztek, már jóllak/hatnak. **5.** Aki gyermektelen volt, az hétszeresen / anya lesz, * a sokgyermekes anya meg / elhervad. **6.** Az Úr adja a halált, és ő adja az / életet, * alvilágra ő küld, és ő hoz fel / onnan. **7.** Az Úr ad szegénységet, és ő ad gazdag/ságot, * ő az, aki megaláz és felma/gasztal. **8.** A szűkölködőt ő emeli fel a / porból, * és a sárból kihozza a nyomo/rultat. **8.** Az előkelők sorába / ülteti, * hogy övé legyen a dicsőség / széke. **8.** Mert az Úré a föld minden / oszlopa, * azokra helyezte a földkerek/séget. **9.** Szentjeinek lábát biztos úton vezeti, † a gonoszok elvesznek a sötét/ségben, * mert az ember nem győzhet a maga ere/jéből. **10.** Az Úr megfélemlíti ellensé/geit, * az égből rájuk / mennydörög. **10.** Az Úr megítéli a föld határait, † királyának ő ad / hatalmat, * és Fölkentjének homlokát föle/meli!

3. antifóna

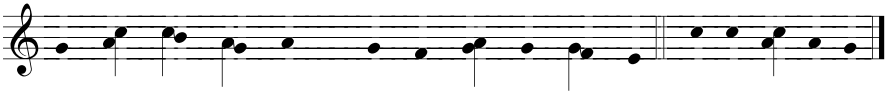

Az Úr or-szá-gol * ör-ven-dez-zen a föld! 3. tónus

97 (96). zsoltár

Isten dicsőségesen ítélkezik

Ez a zsoltár a világ megváltását jelzi, és minden nép hitét Istenben (Szt. Atanáz).

1. Király az Úr, ujjongjon a föld, * † * † és örvendjen minden / sziget! **2.** Sötét felhő lebegi őt / körül, * trónját igazság és jog tartja / szilárdan. **3.** Tűz jár színe / előtt, * és elemészti minden ellen/ségét. **4.** Villámai bevilágítják a földkerek/séget, * látja

a föld, és belé/remeg. **5.** Viaszként szétfolynak a hegyek az Úr / előtt, * az egész föld Urának színe / előtt. **6.** Igazságosságát hirdetik az / egek, * és nagy fölségét meglátják a / népek. **7.** Megszégyenülnek mind a bálványimádók, † akik faragott képeikkel dicsek/szenek; * eléje borulnak mind a bálványis/tenek. **8.** Hallja ezt, és örvendez Sion, † Júda városai viga/doznak * a te ítéleted miatt, / Uram. **9.** Mert magasságos Úr vagy te a világ / fölött, * minden más istennél fölsé/gesebb. **10.** Akik az Urat szeretitek, gyűlöljétek a rosszat! † Az Úr megoltalmazza hívei / lelkét, * a gonoszok kezéből kimenti / őket. **11.** Fényesség virrad az i/gazra, * és öröm a tiszta szívű/ekre. **12.** Örvendjetek, igazak, az / Úrban, * és áldjátok szentséges / nevét!

RÖVID OLVASMÁNY — Róm 8, 35. 37

Ki szakíthat el bennünket Krisztus szeretetétől? † Nyomor vagy szükség? Üldöztetés vagy éhínség, ruhátlanság, életveszély vagy kard? * De mindezeken diadalmaskodunk őáltala, aki szeret minket.

RÖVID VÁLASZOS ÉNEK

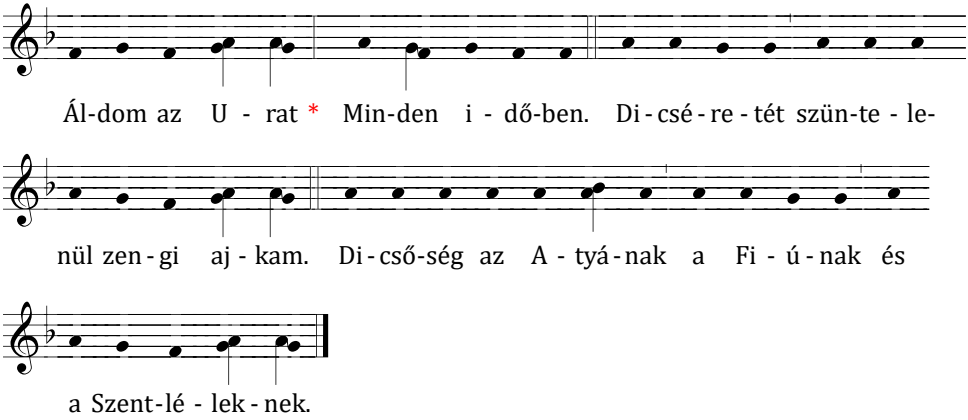

EVANGÉLIUMI KANTIKUM — Lk 1,68-79

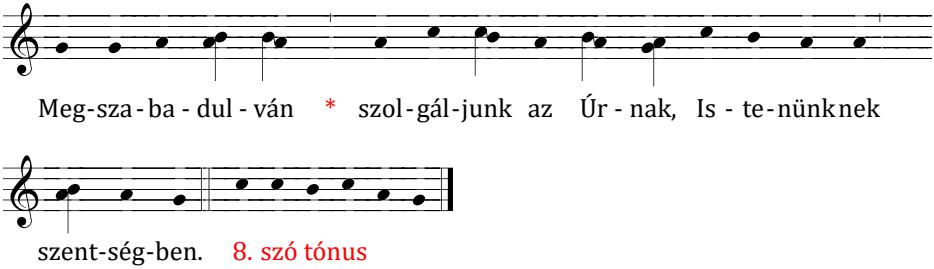

8. szó tónus

FOHÁSZOK

Áldott legyen üdvözítő Istenünk, aki megígérte, hogy a világ végéig mindennap Egyházával marad. Adjunk hálát neki, és kérjük:

Maradj velünk, Urunk!

Maradj velünk, Urunk, egész nap,
— sohase nyugodjék le fölöttünk kegyelmednek napja!
Mai napunkat neked szenteljük,
— ígérjük: semmi rosszat nem teszünk és nem helyeslünk.
Add, Urunk, hogy egész napunk folyamán téged sugározzunk,
— a föld sója és a világ világossága legyünk!
Szentlelked irányítsa szívünket és ajkunkat,
— hogy mindig megmaradjunk igazságodban és dicséretedben.
Mi Atyánk...

KÖNYÖRGÉS

Istenünk, küldd ragyogó világosságodat szívünkbe, hogy mindig parancsaid útján járjunk, és mentve maradjunk minden eltévelyedéstől. A mi Urunk.

Befejező imaóra

ZSOLTÁROZÁS

1. antifóna

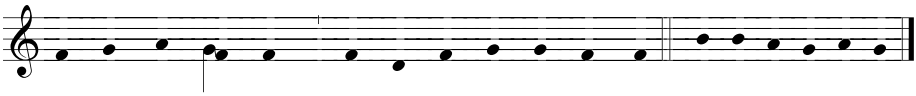

Légy né-kem, U - ram, * ol - tal - ma - zó Is - te - nem! 6. tónus

31 (30). zsoltár, 2-6

Üldözött ember bizakodó imádsága

Atyám, kezedbe ajánlom lelkemet (Lk 23, 46).

2. Te vagy, Uram, én reményem, † ne hagyj soha szégyent / érnem, * igazságodban szabadíts meg / engem! **3.** Fordítsd felém / füledet, * siess, Uram, ments meg / engem! **3.** Te légy oltalmazó kősziklám, és megerősített / házam, * hogy megszabadíts / engem! **4.** Erősségem és menedékem valóban / te vagy, * neved miatt vezess és irányíts / engem! **5.** Kiszabadítasz a hálóból, amit titkon vetettek / nekem, * mivel te vagy az én erős/ségem! **6.** Uram, kezedbe ajánlom / lelkemet; * megváltottál engem, hűséges / Istenem!

2. antifóna

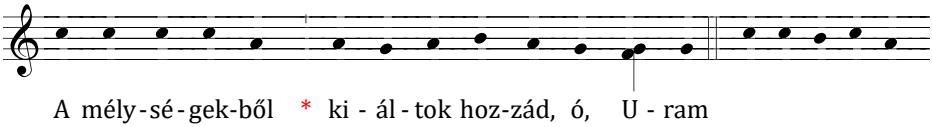

8. szó tónus

130 (129). zsoltár
A mélységből kiáltok

Ő szabadítja meg népét bűneitől (Mt 1, 21).

1. A mélységből kiáltok, Uram, hozzád, * † * † Istenem, figyelj a / szómra! **2.** Fordulj felém, és hallgass figyel/mesen * könyörgésem hangos / szavára! **3.** Ha bűneinket, Uram, / felrovod, * Uram, ki az, aki előtted / megállhat? **4.** De nálad bocsánatot nyer a / vétek, * ezért félve tisztelünk / téged. **5.** Remélek az Úrban; † benne remél a / lelkem, * és bízom ígére/tében. **6.** Lelkem várja az / Urat, * jobban, mint éji őr a / hajnalt. **6.** Bizony, jobban, mint éji őr a / hajnalt, * várja Izrael az / Urat, **7.** mert az Úrnál van az / irgalom, * és bőséges a megváltás / nála. **8.** Választott népét ő / váltja meg * minden / bűnétől.

RÖVID OLVASMÁNY Ef 4, 26-27

Ne vétkezzetek! † A nap ne nyugodjék le haragotok fölött! * Ne adjatok teret a sátánnak!

KÖNYÖRGÉS

Szelíd és alázatos szívű Urunk, Jézus Krisztus, aki édes igát és könnyű terhet raksz követőidre, fogadd jóságosan mai napunk jószándékait és tetteit. Adj nyugalmas éjszakát, hogy holnap készségesebbek legyünk szolgálatodra. Aki élsz és uralkodol mindörökkön-örökké.

CSÜTÖRTÖK, 14. HÉT - 1. NAP

IMÁDSÁGRA HÍVÁS

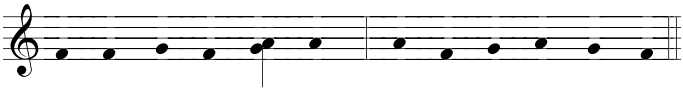

Olvasmányos imaóra

HIMNUSZ

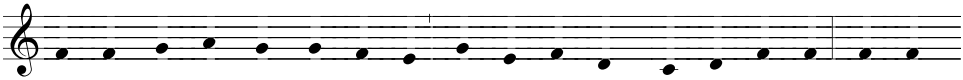

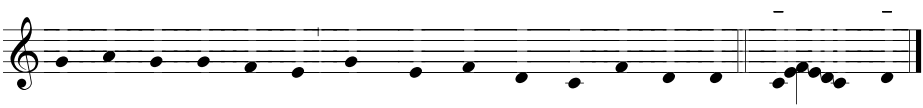

„Hagyjátok már az ágyakat,
ti ernyedt, kába tétlenek;
szilárdan, tisztán, éberen
virrasszatok; közel vagyok!”

Hogy fényes szellők szárnyain
ha kél a hajnal, s gyúl az ég,
munkára készen kezdjük el
az új napot s az új reményt,

Jézust kiáltsuk hangosan,
sírván, könyörgőn, éberen;
imádkozzunk figyelmesen,
s a tiszta szív nem szunnyad el.

Álmunkat, Krisztus, messze űzd,
törd szét az éj bilincseit,
oldozd fel mind a régi bűnt,
s új fényességet önts belénk!

Dicsérjük az örök Atyát,
dicsérjük egyszülött Fiát
s a Lelket, a Vigasztalót,
időtlen századok során! Ámen.

ZSOLTÁROZÁS

1. antifóna

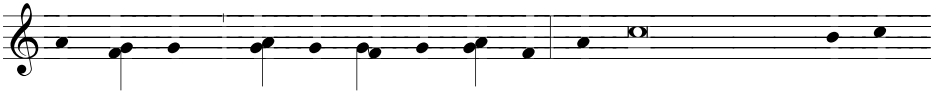

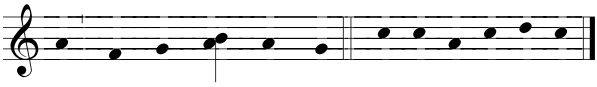

8. dó tónus

44 (43). zsoltár
A nép sorscsapásai

Mindezeken diadalmaskodunk őáltala, aki szeret minket (Róm 8, 37).

(I.) 2. Istenünk, hallottuk saját fülünkkel, † atyáink elbeszélték nekünk a / csodákat, * amelyeket napjaikban tettél, egykor / régen. **3.** Kezed népeket űzött el, őket meg letelepí/tetted, * nemzeteket zúztál össze, őket pedig megnö/velted. **4.** Mert nem kardjukkal vették birtokba ezt a / földet, * és nem is az ő karjuk segítette / őket, **4.** hanem a te jobbod és a te karod és arcod fényes/sége, * mert úgy szeretted / őket. **5.** Te vagy Istenem és / Királyom, * parancsodra megszabadul / Jákob. **6.** Veled szórtuk szét ellensége/inket; * a te nevedben tiportuk le azokat, akik ellenünk / támadtak. **7.** Mert én nem az íjamban / bízom, * kardom meg nem szaba/díthat. **8.** De te megszabadítasz minket sanyargató/inktól, * és megszégyeníted ellensége/inket. **9.** Mindennap Isten a mi dicsek/vésünk, * és nevedet mindörökké magasz/taljuk!

2. antifóna

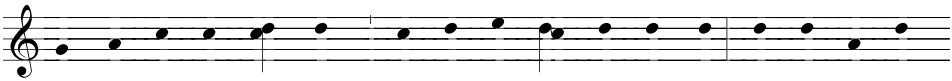

Szé - gye-nül - je - nek meg, * a - kik en - gem ül - döz-nek, és én ne szé-

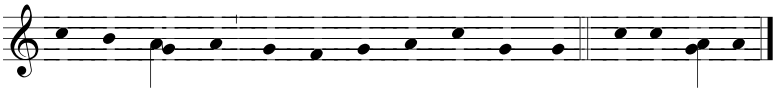

gye-nül - jek meg, én U - ram, én Is - te - nem. 2. tónus

(II.) 10. De most elvetettél és megaláztál / minket, * Istenünk, már nem vonulsz ki együtt sere/günkkel. **11.** Megfutamítottál ellenségeink / elől, * és kifosztottak, akik gyűlölnek / minket. **12.** Odaadtál, mint vágásra szánt / juhokat, * a nemzetek között széjjel/szórtál. **13.** Eladtad népedet haszon / nélkül, * és cserébe érte nem adtak / sokat. **14.** Szomszédaink előtt gyalázattá tettél / minket, * gúnyol és csúfol környe/zetünk. **15.** Szállóigévé tettél a pogányok / számára, * csak csóválják fejüket a / népek. **16.** Gyalázatom szemem előtt van / egész nap, * és szégyenpírban ég az / arcom **17.** a gúnyolók és szemrehányók szava / miatt, * ellenségem és támadóm színe / előtt.

3. antifóna

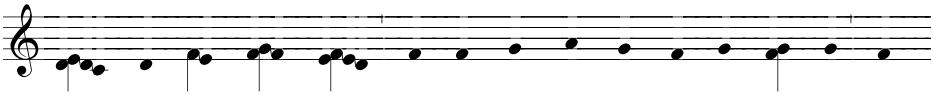

Em - lék - ezz U - ram, * és mu-tasd meg nek-ünk ma - ga - dat a

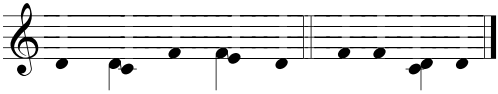

szük - ség i - de - jén! 2. tónus

(III.) 18. Mindezek most ránk szakadtak, † téged mégsem feled/tünk el, * és nem szegtük meg szövetsé/gedet. **19.** Szívünk nem fordult el / tőled, * lépteink utadról le nem / tértek, **20.** pedig megaláztál a sakálok földjén / minket, * ránk borítottad a halál / árnyát. **21.** Ha Istenünk nevét elfe/lednénk, * és ha kezünket más isten felé / tárnánk, **22.** Isten vajon ezt nem kérné / számon? * A szív titkait csak ő is/meri. **23.** Teérted gyilkolnak mindennap / bennünket, * és leölésre szánt juhoknak tekin/tenek! **24.** Kelj fel, miért alszol, / Uram, * kelj fel, és ne taszíts el mindö/rökre! **25.** Miért fordítod el / arcodat? * Elfeleded ínségünket és gyötrelme/inket? **26.** A föld porába alázták / lelkünket, * a földhöz tapadt egész / testünk. **26.** Kelj fel, Uram, siess segítsé/günkre, * irgalmasságodban válts meg / minket!

V. Uram, kihez menn*é*nk?
F. Tiéd az örök életet adó tanít*á*s.

VÁLASZOS ÉNEK — 1 Krón 22, 19; Zsolt 131, 7; Iz 56, 7

V. Rajta, † egész szívvel és lélekkel építsetek szentélyt Istennek, az Úrnak; * Induljunk hát sátorába, boruljunk le lábának zsámolya előtt!
F. Ezt mondja az Úr: * házam minden nép számára az imádság háza lesz.

VÁLASZOS ÉNEK — Jel 3, 20; Mt 24, 46

V. Nézd, az ajtóban állok, és kopogok. † Aki meghallja szavam, és ajtót nyit, * Bemegyek hozzá, vele eszem, ő meg énvelem.
F. Boldog a szolga, * ha ura hazatérve ilyen munkában találja.

KÖNYÖRGÉS

Istenünk, te szent Fiad megaláztatása által fölemelted az elesett emberiséget. Adj szent örömet nekünk, akiket kiragadtál a bűn szolgaságából, és fogadj be egykor az örök boldogságba. A mi Urunk.

Reggeli dicséret

HIMNUSZ

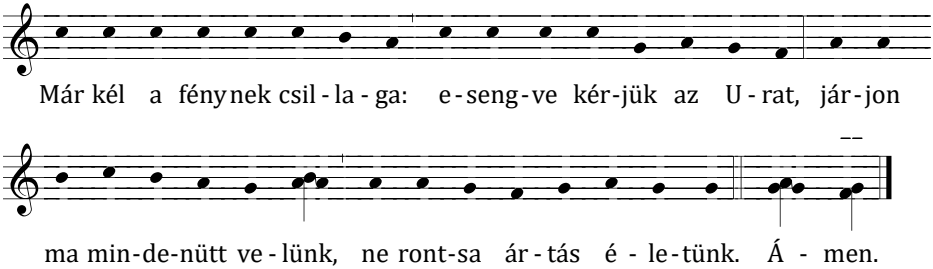

Nyelvünket fogja fékre ma:
ne szóljon rút perek szava;
szemünket védőn óvja meg:
a hívságot ne lássa meg!

Lakjék szívünkben tisztaság,
távozzék minden dőreség;
a testnek dölyfét törje meg
étel- s italban hősi fék,

hogy majd a nap ha távozott,
s az óra újra éjt hozott,
lemondásunk szent éneke
legyen az Úr dicsérete.

Dicsérjük az örök Atyát,
dicsérjük egyszülött Fiát
s a Lelket, a Vigasztalót,
most és örök időkön át! Ámen.

ZSOLTÁROZÁS
1. antifóna

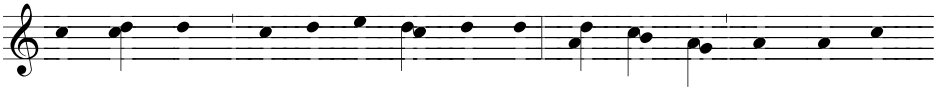

Ser-kentsd fel, * ha-tal-ma-dat, U-runk, és jöjj el, hogy meg-sza-

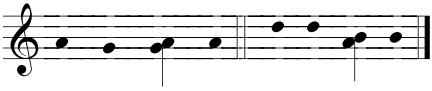

ba-díts min-ket! 2. tónus

80 (79). zsoltár
Látogasd meg szőlődet, Uram!

Jöjj el, Uram, Jézus! (Jel 22, 20)

2. Figyelj ránk, Izrael / pásztora, * aki nyájadként vezeted József / népét. **3.** Aki a kerubokon trónolsz, jelenj meg / ragyogva * Efraim, Benjamin és Manassze törzse / előtt. **3.** Mutasd meg hatalmadat, / és jöjj, * hogy megszabadíts / minket. **4.** Újíts meg minket, / Istenünk, * ragyogtasd ránk arcodat, és szabadok / leszünk! **5.** Urunk, mindenható / Isten, * meddig haragszol még néped imádsága elle/nére? **6.** Könnyek kenyerével táplálsz / minket, * és italul könnyeink árját adtad / nekünk. **7.** Szomszédaink előtt csúffá / lettünk, * ellenségeink gúnyolódnak / rajtunk. **8.** Újíts meg minket, mindenható / Isten, * ragyogtasd ránk arcodat, és szabadok / leszünk! **9.** Egyiptomból telepítetted át / szőlődet, * népeket űztél el, hogy elül/tethesd. **10.** Helyét jól megtisztí/tottad, * gyökeret vert, és betöltötte már a / földet. **11.** Beborítja árnyéka a / hegyeket, * ágai magasabbak a hatalmas cédru/soknál. **12.** Indái a tengerig / elértek, * hajtásai meg a Fo/lyamig. **13.** Miért romboltad le kerí/tését, * hogy akik arra járnak, mind leszüre/teljék? **14.** Elpusztította az erdei / vadkan, * és a magányos vad lele/gelte. **15.** Újíts meg minket, mindenható / Isten, * tekints le ránk, lásd, és látogasd meg ezt a / szőlőt! **16.** Védd meg, amit jobbod / ültetett, * és az emberfiát, akit magadhoz e/meltél. **17.** Tűzzel égetik és / feldúlják, * de arcod

feddésétől elpusz/tulnak. **18.** Jobbod embere fölé tárd ki / kezedet, * az emberfia fölé, akit magadhoz e/meltél. **19.** Nem hagyunk el többé, éltess még / bennünket, * és mi segítségül hívjuk ne/vedet. **20.** Újíts meg minket, Urunk, mindenható / Istenünk, * ragyogtasd ránk arcodat, és szabadok / leszünk!

2. antifóna

KANTIKUM Iz 12, 1-6

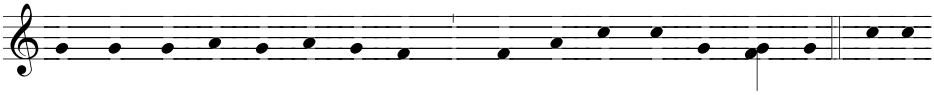

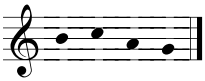

8. szó tónus

A megszabadított nép hálaéneke

Aki szomjazik, jöjjön hozzám, és igyék! (Jn 7, 37)

1. Hálát adok neked, Uram,mert megharagudtál ugyan / reám, * de elfordult haragod, és megvigasz/taltál. **2.** Íme, Isten az én szaba/dítóm, * bizalom tölt el, és nem / félek, **2.** mert az Úr az én erőm és dicső/ségem, * ő lett nékem szabadu/lásom. **3.** Víg örömmel merítetek / vizet * az üdvösség forrása/iból. **4.** Így szóltok majd azon a napon: † „Adjatok hálát az / Úrnak, * és magasztaljátok / nevét! **4.** Mondjátok el a népek közt / tetteit, * és hirdessétek, hogy az ő neve / fölséges. **5.** Zengjetek az Úrnak, mert nagyszerű, amit csele/kedett; * híreszteljétek az egész / földön. **6.** Ujjongj, és mondj dicséretet, Sion / népe, * mert nagy közötted Izrael / Szentje.”

3. antifóna

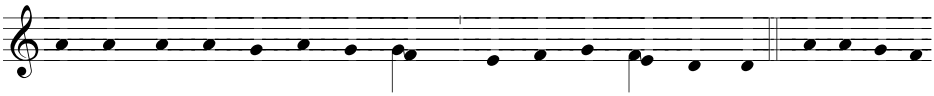

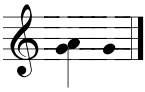

1. ré tónus

81 (80). zsoltár

A szövetség ünnepélyes megújítása

Vigyázzatok, hogy ne legyen hitetlenségre hajló, gonosz a szívetek (Zsid 3, 12).

2. Örvendjetek Istennek, a mi segí/tőnknek, * ujjongjatok Jákob Iste/nének! **3.** Csendüljön a zsoltár, hozzatok / dobot, * és lágy hangú hárfát cite/rával! **4.** Fújjátok meg a harsonát / újholdkor, * és holdtöltekor, a mi nagy ünne/pünkön! **5.** Izraelben ez a / törvény, * ezt így rendelte Jákob / Istene. **6.** Ő hagyta meg ezt / Józsefnek, * amikor Egyiptom földjéről / kivonult. **7.** Beszédet hallottam, amit nem ismertem: † „Válláról levettem a / terhet, * keze megszabadult a / kosártól. **8.** Gyötrelmedben segítségül hívtál, és megszabadítottalak, † a vihar leple mögül meghallgat/talak, * próbára tettelek Meriba / vizénél. **9.** Népem, hallgass rám, hadd / intselek, * Izrael, bárcsak figyelnél / szavamra: **10.** Ne legyen soha más / istened, * ne imádj soha idegen / istent! **11.** Mert én vagyok a te Urad, Istened, † aki kivezetett téged Egyip/tomból, * csak nyisd ki szádat, és én / betöltöm. **12.** De népem nem hallgatta meg / szavamat, * és nem figyelt rám / Izrael. **13.** Szívük keménységére hagytam / őket, * járjanak csak kedvteléseik / szerint. **14.** Bárcsak hallgatna rám / népem, * és Izrael követné uta/imat, **15.** ellenségeit hamarosan mega/láznám, * és gyötrőire emelném / kezemet. **16.** Akik gyűlölik az Urat, meghódolnának / neki, * és sorsuk örökké / tartana. **17.** Népemet pedig a búza legjavából / táplálnám, * és jóllakatnám őket mézzel a / sziklából."

RÖVID OLVASMÁNY — Róm 14, 17-19

Az Isten országa nem eszem-iszom, hanem igazságosság, béke és öröm a Szentlélekben.
† Aki így szolgál Krisztusnak, az kedves Isten előtt és rokonszenves az embereknek.
* Ezért arra törekedjünk, ami a békességre és kölcsönös épülésünkre szolgál.

RÖVID VÁLASZOS ÉNEK

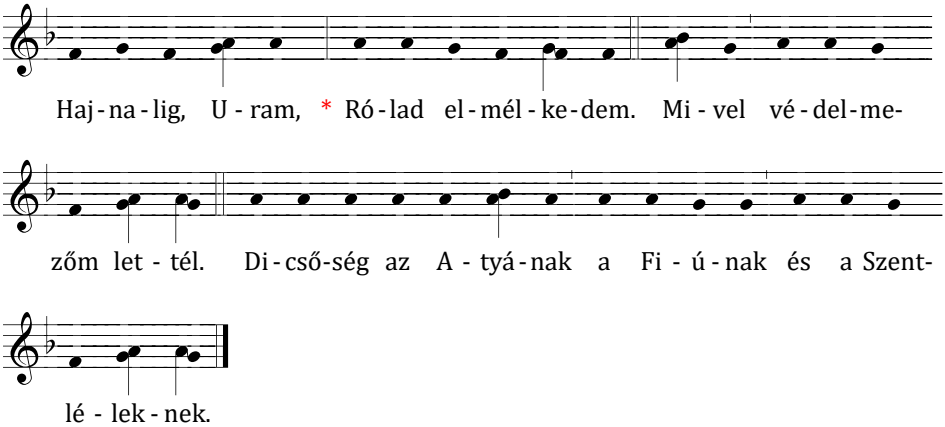

EVANGÉLIUMI KANTIKUM Lk 1,68-79

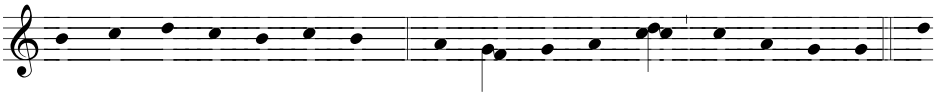

Ta-nítsd né-pe-det, U-ram; * bo-csá-na-tá-ra bű-ne-ik-nek.

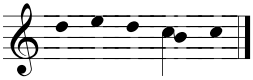

7. dó tónus

FOHÁSZOK

Áldott legyen Istenünk, Atyánk; ő megoltalmazza gyermekeit és nem veti meg kéréseiket. Alázatos könyörgéssel kérjük őt valamennyien:

Adj világosságot szemünknek, Urunk!

Köszönjük, Urunk, hogy Fiad által elküldted nekünk a világosságot,
— add, hogy egész nap bőven áradjon ránk az ő fényessége!
Urunk, a te bölcsességed vezessen a mai napon minket,
— hogy megújult lélekkel járjunk-keljünk!
Add, hogy érted a kellemetlenségeket is erős lélekkel viseljük,
— és mindig nagylelkűen szolgáljunk neked!
Irányítsd ma gondolatainkat, érzéseinket és cselekedeteinket,
— hogy tanulékony lélekkel fogadjuk gondviselő intézkedéseidet!
Mi Atyánk...

KÖNYÖRGÉS

Istenünk, igazi Világosság és világosság Alkotója, esedezve kérünk add, hogy hívő lélekkel gondolkodjunk mindarról, ami szent, és mindenkor a te fényességedben éljünk. A mi Urunk.

Befejező imaóra

ZSOLTÁROZÁS

Antifóna

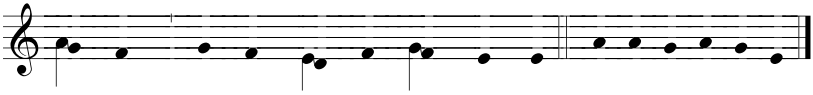

Tes-tem * el-nyug-szik re-mény-ség-ben. 4. tónus

16 (15). zsoltár

Az Úr az én örökrészem

Isten feloldotta a halál bilincseit, és feltámasztotta Jézust (ApCsel 2, 24).

1. Oltalmazz engem, / Istenem, * mert én benned / bízom. **2.** Így szólok az Úrhoz: „Istenem vagy / nekem, * nincs más javam rajtad / kívül.” **3.** A dicső és szent férfiakhoz, akik földünkön / élnek, * vonzódom egész / szívemmel. **4.** Bajt bajra tetéznek / maguknak, * akik idegen istenek után / futnak. **4.** Véres áldozataikban nincsen / részem, * még csak nevüket sem veszem / ajkamra. **5.** Az Úr az én örökrészem és / kelyhem, * te irányítod, Uram, / sorsomat. **6.** A mérőzsinór értékes részt juttatott / nekem, * valóban pompás az én örök/részem. **7.** Áldom az Urat, mert tanácsot ad / nekem, * még éjszaka is a jóra int engem / bensőm. **8.** Szüntelenül magam előtt látom az / Urat, * ő áll jobbomon, hogy el ne / essem. **9.** Ezért örül az én szívem, † és ujjong a / lelkem, * sőt reménységben nyugszik / testem is. **10.** Mert nem hagyod lelkemet a holtak / honában, * és nem engeded, hogy pusztulást lásson / szented. **11.** Az élet útját mutatod nekem, † örömmel töltesz el színed / előtt, * és mindörökké tart az öröm / jobbodon!

RÖVID OLVASMÁNY 1 Tessz 5, 23

A békesség Istene szenteljen meg benneteket, † hogy tökéletesek legyetek. * Őrizze meg szellemeteket, lelketeket és testeteket feddhetetlenül Urunk, Jézus Krisztus eljöveteléig!

KÖNYÖRGÉS

Urunk, Istenünk, ajándékozz nekünk pihentető álmot, mert elfáradtunk a napi munkában. Újíts meg minket állandó segítségeddel, hogy testben-lélekben a tieid maradjunk. Krisztus, a mi Urunk által.