Fachbereich WD 5

Waldbewirtschaftung und Waldbrandverhütung

© 2025 Deutscher Bundestag

Waldbewirtschaftung und Waldbrandverhütung

Aktenzeichen:	WD 5 - 3000 - 007/25
Abschluss der Arbeit:	25.02.2025
Fachbereich:	WD 5: Wirtschaft, Energie und Umwelt

Die Wissenschaftlichen Dienste des Deutschen Bundestages unterstützen die Mitglieder des Deutschen Bundestages bei ihrer mandatsbezogenen Tätigkeit. Ihre Arbeiten geben nicht die Auffassung des Deutschen Bundestages, eines seiner Organe oder der Bundestagsverwaltung wieder. Vielmehr liegen sie in der fachlichen Verantwortung der Verfasserinnen und Verfasser sowie der Fachbereichsleitung. Arbeiten der Wissenschaftlichen Dienste geben nur den zum Zeitpunkt der Erstellung des Textes aktuellen Stand wieder und stellen eine individuelle Auftragsarbeit für einen Abgeordneten des Bundestages dar. Die Arbeiten können der Geheimschutzordnung des Bundestages unterliegende, geschützte oder andere nicht zur Veröffentlichung geeignete Informationen enthalten. Eine beabsichtigte Weitergabe oder Veröffentlichung ist vorab dem jeweiligen Fachbereich anzuzeigen und nur mit Angabe der Quelle zulässig. Der Fachbereich berät über die dabei zu berücksichtigenden Fragen.

Inhaltsverzeichnis

1. Einleitung 4

2. Rechtliche Grundlagen und Zuständigkeiten bei Waldbewirtschaftung, Waldbrandschutz und -bekämpfung 5

3. Beispiel: Land Brandburg 6

4. Waldbrandgefahrenindex (WBI) des DWD 7

5. Waldbrandmanagementprojekte unterstützt durch den Waldklimafonds 8
5.1. Brennpunkt Wald 8
5.2. Waldbrand-Klima-Resilienz (WKR) 8
5.3. ErWiN (Erweiterung des ökologischen, waldbaulichen und technischen Wissens zu WaldbrändeN) 9
5.4. Waldbrandschutzprojekt THOR 9
5.5. PYROPHOB 10

6. Bund-Länder-Arbeitsgruppe „Nationaler Waldbrandschutz“ – Nationale Strategie Vegetationsbrandbekämpfung 10

7. Waldstrategie 2050 11

8. Förderprogramm klimaangepasstes Waldmanagement 11

9. Klimaangepasstes Waldmanagement PLUS 12

10. Öffentliche Anhörung zur Waldbrandbekämpfung im Deutschen Bundestag (2023) 12

1. Einleitung

Die **Waldbrandgefahr** in Deutschland ist aufgrund der unterschiedlichen klimatischen und hydrologischen Bedingungen sowie der Walddichte und Bestockung (Laub-, Nadel-, Mischwälder) **regional unterschiedlich**. In Brandenburg beispielsweise begünstigen ausgedehnte Kiefernwälder auf trockenen Sandböden und häufig noch vorhandene militärische Altlasten die Brandgefahr.[1] Laubmischwälder in Mittelgebirgslagen wie in Hessen oder Baden-Württemberg sind dagegen weniger betroffen.[2] Die Klimaerwärmung macht die Wälder aber insgesamt anfälliger.[3] Die folgende Grafik des Thünen-Instituts und des Karlsruher Instituts für Technologie (KIT) gibt einen Überblick über die Waldbrandhistorie in Deutschland in den Jahren 2002 bis 2021. Das Land Brandenburg (dunkelrot) ist demnach von Waldbränden am häufigsten betroffen:[4]

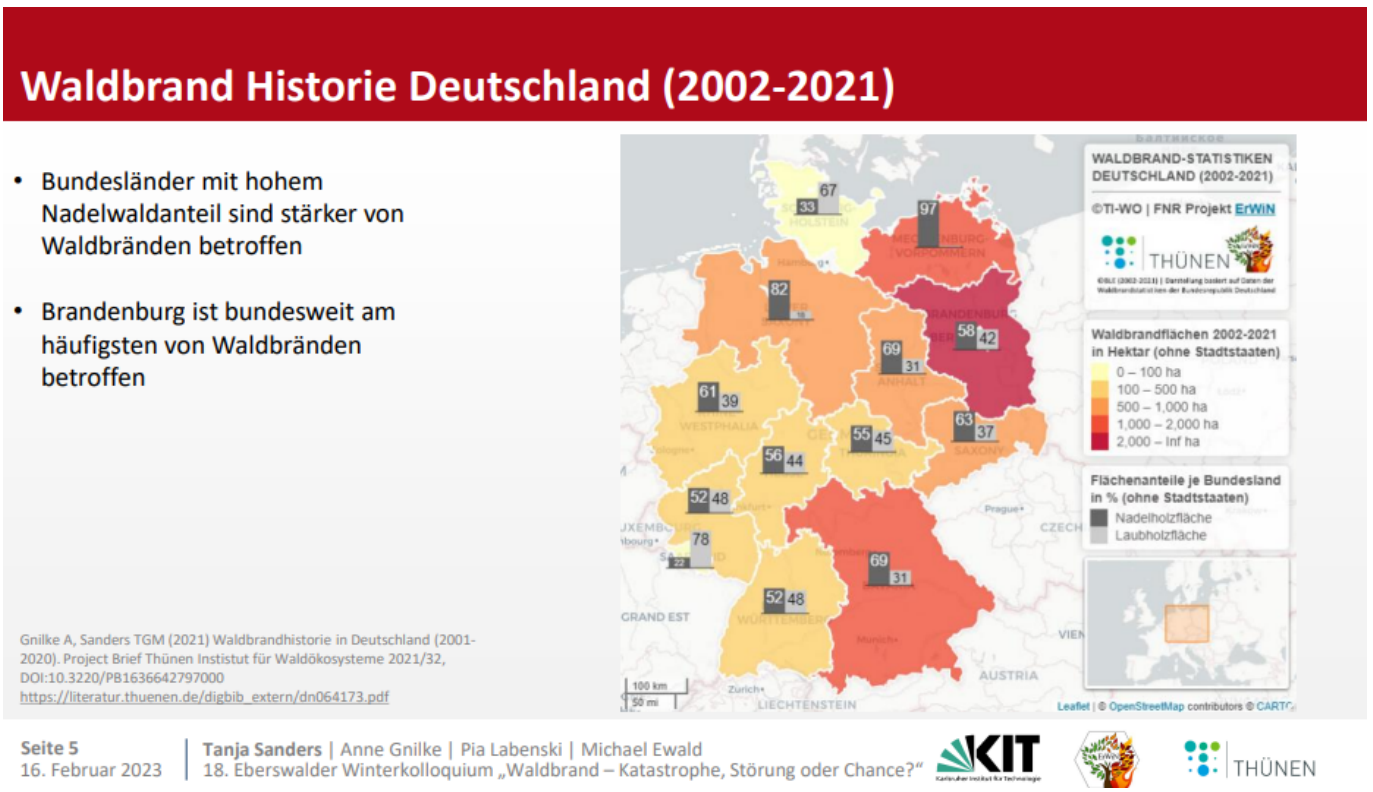

1 Sources:
Fachagentur Nachwachsende Rohstoffe (FNR): Themendossier Waldbrand;
Gnilke, Anne; Sanders, Tanja (2024), Forest fires and the role of military contaminated sites on forest and succession areas in Brandenburg.
Wissenschaftlicher Beirat für Waldpolitik: Die Anpassung von Wäldern und Waldwirtschaft an den Klimawandel, S. 27: „Am häufigsten sind die Kiefernregionen Nordostdeutschlands, des östlichen Nordwestdeutschlands und des Oberrheinischen Tieflands betroffen.“.

2 Kompetenz und Informationszentrum Wald und Holz: Wissenswertes – Waldbrandgefahrenindex.

3 Klimawirkungs- und Risikoanalyse 2021 für Deutschland, Kurzfassung.

4 Sanders, Tanja et al. (2023), Risikomanagement im Wald Stellschrauben und Potentiale zur Reduktion der Waldbrandvulnerabilität.

2. Rechtliche Grundlagen und Zuständigkeiten bei Waldbewirtschaftung, Waldbrandschutz und -bekämpfung

Auf nationaler Ebene setzt das Gesetz zur Erhaltung des Waldes und zur Förderung der Forstwirtschaft (**Bundeswaldgesetz**) den Rahmen für forstliche Planungen und Maßnahmen, für die Erhaltung und Bewirtschaftung der Wälder sowie für die **Waldgesetze der Länder**.

Die rechtlichen Grundlagen für den Waldbrandschutz und die Waldbrandbekämpfung basieren sowohl auf Bundes- und Landesgesetzen als auch auf Vorgaben der Europäischen Union. Letztere regelt in verschiedenen Verordnungen insbesondere den Bereich des vorbeugenden Waldbrandschutzes. Sie klassifiziert Gebiete mit hohem, mittlerem und niedrigem Waldbrandrisiko (A bis C) und finanziert u. a. Projekte zur Waldbrandvorbeugung.[5]

Die **Waldbrandvorbeugung und -bekämpfung** liegt in der Gesetzgebungskompetenz der **Bundesländer**.[6] Je nach Gefährdungslage in den einzelnen Bundesländern ist die Regelungstiefe der Gesetze und Verordnungen in diesen Bereichen unterschiedlich. Für den vorbeugenden Waldbrandschutz und die Waldbrandbekämpfung gelten neben den Landeswald- und Landesforstgesetzen und -verordnungen, die sich auf vorbeugende Maßnahmen wie z. B. Rauchverbot im Wald, Umgang mit offenem Feuer und Betreten des Waldes beziehen, auch die Feuerwehr-, Brand- und Katastrophenschutzgesetze.[7] Der vorbeugende Brandschutz ist Aufgabe der **Waldbesitzer**.[8] „Die Forstbehörden üben diesbezüglich nur die Forstaufsicht aus. Unter bestimmten Bedingungen können vorbeugende Maßnahmen im Privatwald durch die Forstbehörden unternommen werden. Ebenso ist der Waldbesitzer im Falle eines Waldbrandes zur Absicherung der gelöschten Brandstelle verpflichtet, damit kein neuer Waldbrand daraus entstehen kann.“[9]

Das Bundesministerium für Ernährung und Landwirtschaft (BMEL) unterstützt forstwirtschaftliche Maßnahmen zur **Prävention** von Waldbränden im Rahmen der **Gemeinschaftsaufgabe „Verbesserung der Agrarstruktur und des Küstenschutzes“ (GAK)**, die unter anderem in der Anlage von Waldbrandschutzstreifen, der Errichtung und Unterhaltung von Brandschutzschneisen sowie der Anlage von Löschwasserentnahmestellen bestehen.[10] Zur Zuständigkeit des Bundes bei Waldbränden äußerte die Bundesregierung, der Bund ergänze lediglich für den Zivilschutzfall die Ausstattung der Länder mit Fahrzeugen, die diese auch im Katastrophenfall nutzen dürften.[11] Der Katastrophenschutz sei Teil der allgemeinen Gefahrenabwehr, damit Aufgabe und Verantwortung der Länder (Art. 70 Abs.1 i. V. m. Art. 30 Grundgesetz (GG)). Präventive und vorsorgende Maßnahmen des Brandschutzes würden von den Ländern, Kommunen und Landkreisen durch-

---

5 FVA (2020), Gesetzliche Grundlagen bei der Waldbrandvorbeugung.

6 Vgl. Art. 70 Abs.1 i. V. m. Artikel 30 Grundgesetz (GG).

7 FVA (2020), Gesetzliche Grundlagen bei der Waldbrandvorbeugung.

8 Siehe hierzu auch § 20 Abs. 1 Waldgesetz des Landes Brandenburg (LWaldG).

9 FVA (2020), Gesetzliche Grundlagen bei der Waldbrandvorbeugung.

10 BT-Drs. 20/6259, Antwort der Parlamentarischen Staatssekretärin Claudia Müller vom 27.03.2023 auf die Schriftliche Frage 72 (S. 55).

11 BT-Drs. 19/10990, Antwort der Bundesregierung auf die Kleine Anfrage, Waldbrandgefahren in Deutschland, vom 19.06.2019.

geführt.[12] Im Katastrophenfall können die Länder die Bundesbehörden, z. B. die Bundeswehr, die Bundespolizei oder das Technische Hilfswerk (THW), um Amtshilfe ersuchen, Art. 35 GG.[13]

3. Beispiel: Land Brandburg

Da das Land Brandenburg auch nach eigenen Angaben bundesweit das Land mit der höchsten Waldbrandgefährdung ist, spielt für die Landesforstverwaltung der vorbeugende Waldbrandschutz eine wichtige Rolle. Das Waldgesetz des Landes Brandenburg (LWaldG) enthält in den §§ 20 bis 23 Regelungen zum vorbeugenden Waldbrandschutz, zur Entschädigung von Waldbrandschäden, Regelungen zu den Waldbrandgefahrenklassen und -stufen sowie zum Umgang mit Feuer im Wald.[14]

Mit Beginn der Waldbrandsaison wird auf der Grundlage des Waldbranderlasses zum 1. März eines jeden Jahres durch die untere Forstbehörde ein **Waldbrandalarmplan** erstellt. Er ist Bestandteil der Katastrophenschutzpläne und enthält Angaben zu Zuständigkeiten und Erreichbarkeiten. Er wird den Integrierten Regionalleitstellen für Brand- und Katastrophenschutz sowie den Rettungsdiensten im Land Brandenburg, den Landkreisen und kreisfreien Städten sowie den Landesministerien (dem Ministerium für Landwirtschaft, Umwelt und Klimaschutz (MLUK) und dem Ministerium des Innern und für Kommunales (MIK)) zur Verfügung gestellt.[15]

Neben der Früherkennung investiert das Land in den Umbau von reinen Kiefernwäldern in Mischwälder.[16] Das Anlegen von Löschwasserentnahmestellen, Waldbrandriegel und Instandhaltung der Wege für die Brandbekämpfung liegt im Aufgabenbereich der Waldbesitzer.[17]

Das neu gegründete sogenannte **Waldbrandkompetenzzentrum** (WBZZ) soll wesentliche Grundsatzarbeit im Bereich des vorbeugenden und abwehrenden Waldbrandschutzes wahrnehmen.[18]

Zudem unterhält das Land Brandenburg in gefährdeten Waldgebieten ein **Überwachungssystem zur Waldbrandfrüherkennung** (§ 20 Abs. 3 LWaldG[19]).

---

12 BT-Drs. 19/11515, Antwort des Staatssekretärs Dr. Helmut Teichmann vom 08.07.2019 auf die Schriftliche Frage 20.

13 BA für Bevölkerungsschutz und Katastrophenhilfe, Bevölkerungsschutz 3(2024), S.4.

14 https://bravors.brandenburg.de/gesetze/lwaldg. Alle 16 Bundesländer verfügen über eigene Waldgesetze.

15 Gemeinsamer Erlass des Ministeriums des Innern und für Kommunales und des Ministeriums für Landwirtschaft, Umwelt und Klimaschutz zur Vorbeugung und Abwehr von Waldbränden (Waldbranderlass).

16 Ministerium für Land- und Ernährungswirtschaft, Umwelt und Verbraucherschutz (2025), Waldschutz – Schäden rechtzeitig abwenden.

17 Vgl. § 20 Abs. 1 Waldgesetz des Landes Brandenburg (LWaldG).

18 Landesschule und Technischen Einrichtung für Brand- und Katastrophenschutz (2024), https://lste.brandenburg.de/lste/de/service/aktuelle-informationen/detail/~03-12-2024-errichtung-wbzz, 03.12.2024.

19 Waldgesetz des Landes Brandenburg (LWaldG), § 20 Vorbeugender Waldbrandschutz; § 21 Zuschuss bei Waldbrandschäden; § 22 Waldbrandgefahrenklassen und Waldbrandgefahrenstufen, § 23 Umgang mit Feuer.

Die Waldbrandzentralen der unteren Forstbehörde sind ab Waldbrandgefahrenstufe 3 zu besetzen.[20]

Brandenburg verfügt wie die Bundesländer Mecklenburg-Vorpommern, Niedersachsen, Sachsen und Sachsen-Anhalt über **Waldbrandzentralen**: „In Baden-Württemberg, Bayern, Berlin, Bremen, Hessen, Nordrhein-Westfalen, Rheinland-Pfalz, Schleswig-Holstein, im Saarland und in Thüringen gibt es keine Waldbrandzentralen. Selbst wenn keine Waldbrandzentrale eingerichtet wurde, kann gleichwohl eine Waldbrandvorsorge erfolgen. Beispielsweise berichtet Bayern: Bei hoher bzw. sehr hoher Waldbrandgefahr (Stufen 4 bzw. 5 der Waldbrandgefährdung des Deutschen Wetterdienstes) werden in den betroffenen Gebieten in Zusammenarbeit mit dem Deutschen Flugbeobachtungsdienst, Luftrettungsstaffel Bayern e. V., Überwachungsflüge zur Früherkennung von Waldbränden durchgeführt. Hierbei werden von den Katastrophenschutzbehörden, den Ämtern für Ernährung, Landwirtschaft und Forsten und den Forstbetrieben der Bayerischen Staatsforsten benannte, ausgebildete Personen zur Luftbeobachtung eingesetzt. Die Flüge werden von den Katastrophenschutzbehörden auf Anregung und unter fachlicher Beratung der Bayerischen Forstverwaltung (durch die dafür zuständigen Ämter für Ernährung, Landwirtschaft und Forsten) veranlasst. Der Bundesregierung liegen keine Informationen aus Hamburg vor.“[21]

Neben der Früherkennung investiert das Land in den Umbau von reinen Kiefernwäldern in Mischwälder.[22] Das Anlegen von Löschwasserentnahmestellen, Waldbrandriegel und Instandhaltung der Wege für die Brandbekämpfung liegt im Aufgabenbereich der Waldbesitzer.[23]

Auf der Tagung der Fachagentur Nachwachsende Rohstoffe e. V. (FNR) im Mai 2023 im Auftrag des BMEL und des Bundesministeriums für Umwelt, Naturschutz, nukleare Sicherheit und Verbraucherschutz (BMUV) betonten die Experten, dass das Waldbrandmanagement und die Waldbrandvorbeugung künftig länderübergreifend einheitlich strukturiert und gesteuert werden sollten. Dies könnte durch eine bundesweit und dauerhaft agierende Institution oder Plattform erfolgen.[24]

4. Waldbrandgefahrenindex (WBI) des DWD

Seit 2014 informiert der **Waldbrandgefahrenindex (WBI)** des Deutschen Wetterdienstes (DWD) in Deutschland während der Waldbrandsaison von März bis Oktober auf Basis amtlicher Klimadaten tagesaktuell über die Gefährdungssituation des jeweiligen Waldes. Sie wird in **fünf Waldbrandgefährdungsstufen** (1 "sehr gering" bis 5 "sehr hoch") in regionaler Auflösung dargestellt. Er dient den „hoheitlich zuständigen Forsteinrichtungen der Bundesländer als Grundlage für die

20 Gemeinsamer Erlass des Ministeriums des Innern und für Kommunales und des Ministeriums für Landwirtschaft, Umwelt und Klimaschutz zur Vorbeugung und Abwehr von Waldbränden (Waldbranderlass). Siehe auch Großwaldbrände im Land Brandenburg, Bericht zur Waldbrandsaison 2022.

21 Antwort der Bundesregierung auf die Kleine Anfrage, Waldbrandgefahren in Deutschland, BT-Drs. 19/10990. 19.06.2019.

22 https://mluk.brandenburg.de/mluk/de/umwelt/forst/waldschutz/.

23 Vgl. § 20 Abs. 1 LWaldG.

24 FNR (2023) Waldbrandprävention überregional managen.

Einschätzung der Waldbrand-Gefährdung vor Ort“[25]. Auf Grundlage des WBI können Forst- und Brandschutzbehörden sowie der Katastrophenschutz Maßnahmen zur Verhütung von Waldbränden veranlassen.[26] In der Saison 2025 soll der WBI stündlich aktualisiert werden und über eine räumlich höhere Auflösung verfügen. Neben internen Modelloptimierungen sollen ganzjährige Berechnungen durchgeführt und der Einfluss des Geländes auf das Wetter berücksichtigt werden. Eine kontinuierliche Weiterentwicklung ist geplant.[27] Der WBI ist unter diesem Link abrufbar:

https://www.dwd.de/DE/leistungen/waldbrandgef/waldbrandgef.html.

5. Waldbrandmanagementprojekte unterstützt durch den Waldklimafonds

Der Waldklimafonds – im Juni 2013 als Bestandteil des Energie- und Klimafonds gemeinsam von BMEL und BMUV aufgelegt[28] – unterstützt Forschungs- und Demonstrationsprojekte, um das Waldbrandmanagement in Deutschland zu optimieren, da sich infolge des Klimawandels die Waldbrandgefahr erhöht.[29] Zu den Waldklimafonds-Projekten zum Thema Waldbrand gehören neben dem WBI des DWD und dem daran beteiligten Projekt BrandSat auch folgende Projekte:[30]

5.1. Brennpunkt Wald

Das Projekt „Brennpunkt Wald“, das von Mai 2020 bis Ende April 2023 durchgeführt wurde, richtete sich über Instagram und YouTube an Jugendliche (12 bis 16 Jahre), um sich mit Waldbränden und deren Prävention auseinanderzusetzen und die zunehmende Waldbrandgefahr in den Kontext von Klimawandel und abnehmender Biodiversität einordnen zu können. Adressaten sollten für die Ursachen von Waldbränden sensibilisiert und für die Waldbrandabwehr aktiviert werden.[31]

5.2. Waldbrand-Klima-Resilienz (WKR)

Das Ziel des Projekts „Waldbrand-Klima-Resilienz“ (WKR) von Mai 2020 bis Ende April 2023 war die Entwicklung von innovativen Handlungsempfehlungen für die Waldbrandprävention und -bewältigung in Deutschland:[32]

---

25 https://www.dwd.de/DE/leistungen/waldbrandgef/wbx_erlaeuterungen.html.
Es ist möglich, dass die örtliche Einschätzung der Waldbrandgefahr vom WBI abweichen kann: https://www.dwd.de/DE/leistungen/waldbrandgef/waldbrandgef.html.

26 FVA (2020), Vorhersage der Waldbrandgefährdungslage (Prognose).

27 FNR (2024), Innovation im Waldbrandschutz;
siehe auch Landtag Niedersachsen (2024), Antwort des Niedersächsischen Ministeriums für Ernährung, Landwirtschaft und Verbraucherschutz auf die Kleine Anfrage, Wie bereitet sich die Landesregierung auf die anstehende Waldbrandsaison vor? 28.03.2024, LT-Drs. 19/3937.

28 https://wald.fnr.de/wissen/themendossiers/waldbrand/details/waldbrandpraevention-ueberregional-managen.

29 Waldklimafonds, Waldbrand, Förderung von Waldbrandmanagement.

30 Ebd.

31 Ebd.

32 FNR (2024), Waldbrandresilienz im Fokus, 11.12.2024.

„Waldbrandmanagement soll als ganzheitliche Aufgabe betrachtet werden. Neben waldbaulicher Prävention, wie z. B. dem Anbau schwer brennbarer Baumarten oder das Anlegen von Schutzstreifen, sind auch gesamtgesellschaftliche Kommunikationsmaßnahmen wichtige Eckpfeiler einer erfolgreichen Brandvorsorge. Schulungen und praktische Übungen, die innerhalb des Projektes durchgeführt werden, sollen Forstbeschäftigten und Feuerwehren adäquat auf die Bekämpfung von Waldbränden vorbereiten.“[33]

5.3. ErWiN (Erweiterung des ökologischen, waldbaulichen und technischen Wissens zu WaldbrändeN)

Mit dem Projekt ErWiN[34] des Thünen-Instituts für Waldökosysteme, des Karlsruher Instituts für Technologie und weiterer Beteiligte, das am 30.09.2023 endete, konnte nachgewiesen werden, dass vielfältig zusammengesetzte Baumbestände das Risiko von Waldbränden deutlich verringern und die Regeneration nach einem Feuer beschleunigen. Insbesondere Kiefernmonokulturen seien auf Grund ihrer Struktur und des Brandverhaltens der Kiefernstreu, die eine extrem hohe Wärmefreisetzungsrate habe, stark brandgefährdet. Hier senke eine Beimischung von Laubbäumen das Waldbrandrisiko bereits kurzfristig. Die Streu von Laubbaumarten wie Buche oder Eiche verbrenne mit geringeren Temperaturen und nicht vollständig. Die Beimischung zur Kiefer senke daher die Brandtemperaturen. Ein **gezieltes Waldmanagement** wie die Anlage von Brandschneisen, regelmäßige Kontrollen und gegebenenfalls das Entfernen von Brennmaterial oder Totholz ohne Bodenkontakt trügen dazu bei, dass sich Brände langsamer ausbreiteten und Wege während eines Feuers befahrbar blieben. Ein Großteil der Waldbrände entstünde durch menschliche Aktivitäten: Funkenflug vom Grill, offenes Feuer, weggeworfene Zigaretten oder vorsätzliche Brandstiftung.[35] Ein **Abschlussbericht** kann heruntergeladen werden.

5.4. Waldbrandschutzprojekt THOR

Auch THOR, das Verbundvorhaben: Erarbeitung, Optimierung und Umsetzung von Präventions- und Nachsorgestrategien zum Schutz der Wälder gegen Waldbrände, wird von Mai 2020 bis April 2025 über den Waldklimafonds bei der Fachagentur Nachwachsende Rohstoffe e. V. (FNR) gefördert.[36] Eine **PowerPoint-Präsentation zum Waldbrandschutzprojekt THOR** ist abrufbar.

---

33 https://www.waldklimafonds.de/themen/waldbrand; siehe auch Waldbrand-Klima-Resilienz (WKR).

34 Projekt, Erweiterung des ökologischen, waldbaulichen und technischen Wissens zu WaldbrändeN (ErWiN), Ende des Projekts 30.09.2023.

35 Sanders,Tanja; Gnilke, Anne (2023), Eine wachsende Herausforderung: Waldbrände und effektive Gegenmaßnahmen.

36 Waldbrandschutzprojekt THOR, https://www.thor-waldbrandschutz.de/.

5.5. PYROPHOB

Zu einem der Leuchtturmprojekte zur Forschung der Waldbrandfolgen in Brandenburg gehört das Verbundvorhaben: Strategien zur Entwicklung von pyrophoben und klimawandelresilienten Wäldern auf Waldbrandflächen (PYROPHOB) – Wege zum widerstandsfähigen Wald.[37] Das Projekt endet am 30.04.2025. Acht Verbundpartner des Projektes arbeiten „an den Fragen, wie ein feuerabweisender Wald aussieht und wie Waldökosysteme im Klimawandel widerstandsfähig bleiben. Geforscht wird dazu auf Flächen in einem Untersuchungsgebiet im Süden Brandenburgs mit einer Größe von insgesamt 65 Hektar. Dabei handelt es sich um teils verbrannte Flächen, die innerhalb des Projektes unterschiedliche Behandlungen (z. B. Kahlschlag, Naturverjüngung oder Bodenbearbeitung) erfahren und dahingehend untersucht werden. Begutachtet werden Boden und Wasserhaushalt, Bewuchs und Fauna sowie das Baumwachstum und die Entwicklung des Mikroklimas. Dadurch können die Auswirkungen verschiedener Managementvarianten auf die Entwicklung von Waldbrandflächen analysiert und Handlungsempfehlungen zur Entwicklung von klimawandelresilienten und schwer brennbaren Wäldern abgeleitet werden.“[38]

Weitere Informationen zum **Thema Waldschutz und Waldbrand** (Zahlen, Grafiken, Hintergrundinformationen und Forschungsprojekte) finden sich im **Themendossier**.

6. Bund-Länder-Arbeitsgruppe „Nationaler Waldbrandschutz“ – Nationale Strategie Vegetationsbrandbekämpfung

Im Fachmagazin des Bundesamtes für Bevölkerungsschutz und Katastrophenhilfe (BBK) erklärt die Bund-Länder-Arbeitsgruppe „Nationaler Waldbrandschutz“, die Hauptziele eines vorbeugenden und abwehrenden Waldbrandschutzes bestünden darin, Vegetationsbrände zu verhindern oder frühzeitig zu bekämpfen. Die Arbeitsgruppe „Nationaler Waldbrandschutz“, die 2018 gegründet wurde, hat eine „Nationale Strategie Vegetationsbrandbekämpfung“ entwickelt, die sich inhaltlich eng an die Arbeitsergebnisse des Deutschen Feuerwehrverbandes anlehnt. Die Ergebnisse dienen als Vorlage für die Entwicklung eigener Länderstrategien.[39]

Verwiesen wird weiterhin auf den Zwischenbericht der länderoffenen Arbeitsgruppe „Nationaler Waldbrandschutz” (Mai 2023) und die Nationale Vegetationsbrandbekämpfungsstrategie der Ständigen Konferenz der Innenminister und -senatoren der Länder (IMK).

Die Ergebnisse der Unterarbeitsgruppe (UAG) „Präventive Maßnahmen im vorbeugenden Waldbrandschutz“ (Kontaktgruppe Forst)[40] zur Löschwasserversorgung, zur Erschließung der Waldgebiete, zu waldbaulichen Maßnahmen und Waldbrandschutzstreifen, zur Waldbrandfrüherkennung, zur Aufklärung der Bevölkerung, zu Informationen zum Einsatzgebiet sowie zur Aus- und Fortbildung der Mitarbeitenden von Kommunen, Feuerwehren, Forstverwaltungen und Waldbesitzerinnen und Waldbesitzern finden sich auf den Seiten 8f in dem Beitrag von Engel

---

37 Die Wildnisstiftung (2025), Abschlussveranstaltung PYROPHOB am 27.02.2025.

38 https://www.waldklimafonds.de/themen/waldbrand.

39 Vgl. BA für Bevölkerungsschutz und Katastrophenhilfe, Bevölkerungsschutz 3(2024), S. 2f.

40 Unterarbeitsgruppe (UAG) der AG Nationaler Waldbrandschutz.

„Teamwork ist der Schlüssel zum Erfolg! Wie Forst und Feuerwehr effektiv zusammenarbeiten“ in BA für Bevölkerungsschutz und Katastrophenhilfe, Bevölkerungsschutz 3(2024).

7. Waldstrategie 2050

Die **Waldstrategie 2050** des BMEL[41] beinhaltet zehn Handlungsfelder des Bundes, um den Wald in Zeiten des Klimawandels zu erhalten und zu entwickeln.[42] Sie basiert auf einer wissenschaftlichen Evaluation der Waldstrategie 2020 durch das Thünen-Institut. Beteiligt waren auch der Wissenschaftliche Beirat für Waldpolitik (WBW)[43] sowie Länder und Verbände. Die Waldstrategie 2050 umfasst die Anpassung der Wälder an den Klimawandel, den Schutz der Biodiversität, die nachhaltige Waldbewirtschaftung, die Erhaltung des Waldes als Erholungsraum für die Bevölkerung und die Sensibilisierung für den Wert des Waldes.[44] Ebenfalls dazu gehört auch die Entwicklung einer funktionellen Infrastruktur zur Waldbrandbekämpfung und von Instrumenten des Risiko- und Krisenmanagements.[45]

8. Förderprogramm klimaangepasstes Waldmanagement

Das Förderprogramm „Klimaangepasstes Waldmanagement“[46], dessen Finanzierung seit 2024 aus dem Aktionsprogramm Natürlicher Klimaschutz (ANK) des BMUV erfolgt, wird seitdem in gemeinsamer Verantwortung von BMUV und BMEL fortgeführt.[47] Es ermöglicht privaten und kommunalen Waldbesitzern sowie Forstbetriebsgemeinschaften eine Förderung, wenn sie sich verpflichten, je nach Größe der Waldfläche **11 bzw. 12 Kriterien** für ein klimaangepasstes Waldmanagement gemäß der Förderrichtlinie über einen Zeitraum von 10 bzw. 20 Jahre einzuhalten. Es unterliegt einem extra entwickelten und anerkannten Zertifizierungssystem.[48] Ziel der Förderung ist die Erhaltung, Entwicklung und Bewirtschaftung von klimaresilienten Wäldern. Nur an das Klima angepasste Wälder sind „dauerhaft in der Lage, neben der CO_2-Bindung in Wäldern und Holz auch die anderen Ökosystemleistungen (z. B. Schutz der Biodiversität, Erholung der Bevölkerung, Erbringung von weiteren Gemeinwohlleistungen sowie die Rohholzbereitstellung) zu erfüllen.“[49]

---

41 siehe auch Wissenschaftlicher Beirat Waldpolitik beim BMEL (Hrsg.) (2020): Eckpunkte der Waldstrategie 2050. Stellungnahme des Wissenschaftlichen Beirates Waldpolitik.

42 BMEL (2022), Waldstrategie, Strategische Ausrichtung der nationalen Waldpolitik in Zeiten des Klimawandels, 27.10.2022.

43 Siehe auch das Gutachten des Wissenschaftlichen Beirates für Waldpolitik beim Bundesministerium für Ernährung und Landwirtschaft (2021), Die Anpassung von Wäldern und Waldwirtschaft an den Klimawandel, Oktober 2021.

44 BMEL (2021), Bundesministerin Klöckner stellt Waldstrategie 2050 vor, Wälder an den Klimawandel anpassen – Waldumbau verstetigen, 07.09.2021.

45 BMEL (2021), Waldstrategie 2050, Nachhaltige Waldbewirtschaftung – Herausforderungen und Chancen für Mensch, Natur und Klima, S. 23.

46 Richtlinie für Zuwendungen zu einem klimaangepassten Waldmanagement vom 28. Oktober 2022 (geändert am 15. Mai 2023; BAnz AT 15.05.2023 B3).

47 FNR, Förderprogramm klimaangepasstes Waldmanagement.

48 BMEL (2025), Förderprogramm klimaangepasstes Waldmanagement, 30.01.2025.

49 FNR, Förderprogramm klimaangepasstes Waldmanagement.

Die **11 bzw. 12 Kriterien** für ein klimaangepasstes Waldmanagement finden sich ausführlich unter Nr. 2.2 der Richtlinie für Zuwendungen zu einem Klimaangepassten Waldmanagement – Kriterien des Klimaangepassten Waldmanagements.

9. Klimaangepasstes Waldmanagement PLUS

Ab dem zweiten Quartal 2025 werden private und kommunale Waldbesitzer mit Unterstützung des BMUV im Rahmen des Aktionsprogramms Natürlicher Klimaschutz (ANK) beim Waldumbau durch das Programm „Klimafreundliche Waldwirtschaft PLUS" gefördert. Es honoriert Ökosystemleistungen naturnaher Wälder. Es soll den Waldumbau hin zu stabilen, artenreichen und klimaangepassten Laubmischwäldern fördern und zusätzlich zum bestehenden Förderprogramm „Klimaangepasstes Waldmanagement" finanzielle Anreize für die Erbringung zusätzlicher Biodiversitäts- und Klimaschutzleistungen setzen, wie die Ausweisung von Habitatbäumen[50], das Belassen von Totholz im Wald oder die natürliche Waldentwicklung in Teilbereichen eines Waldes.[51]

10. Öffentliche Anhörung zur Waldbrandbekämpfung im Deutschen Bundestag (2023)

Am 17.04.2023 forderten Experten in einer Öffentlichen Anhörung im Deutschen Bundestag eine bessere Waldbrandbekämpfung. Die Beiträge der Sachverständigen sind unter dem folgenden Link abrufbar:

https://www.bundestag.de/dokumente/textarchiv/2023/kw16-pa-inneres-waldbrandschutz-941606.

***

50 „Habitat- oder Biotopbäume sind sehr große, sehr alte, sowohl tote als auch lebende Bäume, die Kleinstlebensräume (Mikrohabitate) beherbergen. Sie sind von zentraler Bedeutung für spezialisierte Tier- und Pflanzenarten des Waldes.“, https://www.wsl.ch/fileadmin/user_upload/WSL/Mitarbeitende/buetler/pdf/Habitatbaume_KapitelRBR.pdf.

51 Pressemitteilung BMUV (2024), Bundesumweltministerium unterstützt Waldbesitzende mit neuem Förderprogramm für Ökosystemleistungen des Waldes.