SABTU
10 JUNI 2023
21 DZULQAIDAH 1444 H
HARGA RP3.000
BERLANGGANAN RP65.000
NO WA LANGGANAN 082214100954
TERBIT 12 HALAMAN

Radar Bandung

Radar Bandung | radarbandung.id | @radarbandung | Radar Bandung | @radarbandung

Mayoritas Jemaah Risti Menderita ISPA

PPIH Bantah Isu Penelantaran

MAKKAH – Sebanyak 37.309 calon jemaah haji (CJH) terdeteksi sebagai jemaah berisiko tinggi (risti). Sebagian besar menderita infeksi saluran pernapasan akut (ISPA). Angka kematian di minggu pertama haji 2023 menjadi yang tertinggi dibandingkan beberapa tahun terakhir.

■ MAYORITAS ....Baca Hal 2

> Pencegahan yang paling simpel minum air tanpa menunggu haus."
>
> Makkah dr Ardjuna / Kepala Seksi Kesehatan KKHI

MANCHESTER CITY VS INTER MILAN

BERBURU TREBLE

ISTAMBUL - Sepanjang sejarah klub, Manchester City belum pernah jadi juara Liga Champions meski sudah terjun ke kompetisi tersebut mulai 1968-69. Prestasi terbaik The Citizens di UCL adalah finalis pada edisi 2020/21, ketika Manchester Biru ditumbangkan Chelsea lewat gol tunggal Kai Havertz.

■ BERBURU ....Baca Hal 2

PERKIRAAN SUSUNAN PEMAIN

MAN CITY (3-4-2-1)
Ederson (PG); Ake, Dias, Walker; Grealish, Rodri, Stones, Bernardo Silva; Gundogan, De Bruyne; Haaland.
PELATIH: Josep Guardiola

INTER MILAN (3-5-2)
Onana (PG); Bastoni, Acerbi, Darmian; Dimarco, Brozovic, Calhanoglu, Barella, Dumfries; Lautaro Martinez, Dzeko.
PELATIH: Simone Inzaghi

MANCHESTER CITY — JUARA GRUP G

LIVE KICK OFF — PUKUL 02:00 WIB — SCTV

INTER MILAN — RUNNER-UP GRUP C

MATCHDAY 1	Sevilla 0-4 Man City	MATCHDAY 1	Inter 0-2 Munchen	MATCHDAY 5	Inter 4-0 Viktoria Plzen
MATCHDAY 2	Man City 2-1 Dortmund	MATCHDAY 2	Viktoria Plzen 0-2 Inter	MATCHDAY 6	Munchen 2-0 Inter
MATCHDAY 3	Man City 5-0 Copenhagen	MATCHDAY 3	Inter 1-0 Barcelona	BABAK 16 BESAR LEG 1	Inter 1-0 Porto
MATCHDAY 4	Copenhagen 0-0 Man City	MATCHDAY 4	Barcelona 3-3 Inter	BABAK 16 BESAR LEG 2	Porto 0-0 Inter
MATCHDAY 5	Dortmund 0-0 Man City	PEREMPAT FINAL LEG 1	Benfica 0-2 Inter	PEREMPAT FINAL LEG 1	Man City 3-0 Munchen
MATCHDAY 6	Man City 3-1 Sevilla	PEREMPAT FINAL LEG 2	Inter 3-3 Benfica	PEREMPAT FINAL LEG 2	Munchen 1-1 Man City
BABAK 16 BESAR LEG 1	RB Leipzig 1-1 Man City	SEMIFINAL LEG 1	AC Milan 0-2 Inter	SEMIFINAL LEG 1	Real Madrid 1-1 Man City
BABAK 16 BESAR LEG 2	Man City 7-1 RB Leipzig	SEMIFINAL LEG 2	Inter 1-0 AC Milan	SEMIFINAL LEG 2	Man City 4-0 Real Madrid

@GRAFIS: LILI

Tak Pandang Hasil Ujicoba

BANDUNG - Pelatih Persib Bandung, Luis Milla, tampaknya serius dalam menatap kesempatan untuk menguji kemampuan anak-anak asuhnya. Setelah melakukan latihan pekan ini, mereka menjajal kekuatan juniornya, Persib U-21.

Guna mengukur kemampuan Teja Paku Alam dkk, pada laga kemarin, Luis Milla langsung menurunkan komposisi yang kuat. Pelatih asal Spanyol itu tetap mempertahankan formasi andalannya 3-4-3.

Teja Paku Alam berdiri di posisi penjaga gawang. Kemudian Daisuke Sato, Nick Kuipers, Kakang Rudianto bertugas di lini pertahanan.

■ TAK ....Baca Hal 2

TAOFIK ACHMAD HIDAYAT/RADAR BANDUNG

MENANG: Tim Persib Bandung saat melakukan latihan uji coba melawan Tim Persib U - 21 di Stadion Sidolig, Kota Bandung, Jumat (9/6).

PBNU Tegaskan Tak Usung Capres

JAKARTA – Pengurus Besar Nahdlatul Ulama (PBNU) tidak menampik banyak kekuatan politik yang ingin membawa ormas Islam besar tersebut untuk mendukung salah satu calon dalam pemilu presiden. Ketua Umum PBNU Yahya Cholil Staquf kemarin (9/6) memastikan posisi NU dalam kontestasi demokrasi nanti.

Gus Yahya –sapaan akrab Yahya Cholil Staquf– menyatakan, pada prinsipnya semua yang bertujuan untuk kemaslahatan

■ PBNU ....Baca Hal 2

Medali Emas SEA Games Timnas Basket Putri Yang Mengagetkan Presiden Joko Widodo

Harus Jalani TC 10 Bulan karena Tak Ada Kompetisi Putri

Pemusatan latihan panjang, beruji coba, dan tampil di turnamen berada di balik kesuksesan timnas basket putri menggondol emas SEA Games untuk kali pertama. Perbasi mengklaim sudah berusaha menghelat liga putri, tetapi klub yang merespons minim.

RIZKY AHMAD FAUZI, *Jakarta*

■ HARUS ....Baca Hal 2

ISTANAPRESIDEN.GO.ID

MEMBANGGAKAN: Presiden Jokowi menyelamati kapten timnas basket putri Henny Sutjiono di Istana Merdeka, Jakarta (5/6). Indonesia merebut emas setelah terus menang dalam enam laga di Kamboja.

Si Kembar Jadi Tersangka

JAKARTA - Polda Metro Jaya telah menetapkan si kembar Rihana (RA) dan Rihani (RI) sebagai tersangka kasus dugaan penipuan iPhone. Penetapan ini dilakukan usai kasus diambil alih dari Polres jajaran.

"Kalau di Polda sih (si kembar) sudah tersangka," kata Dirreskrimum Polda Metro Jaya Kombes Pol Hengki Haryadi kepada wartawan, Jakarta, Jumat (9/6).

Dia mengatakan, saat ini sudah dibentuk tim khusus untuk mengejar Rihana-Rihani. Penyidik sudah tidak akan melakukan pemanggilan, melainkan akan langsung dilakukan penangkapan.

"Ini nggak usah dipanggil, langsung ditangkap. Ya makanya ada beberapa LP (laporan polisi). Jadi kan banyak LP-nya, ada 13, kita akan petakan satu-satu," imbuh Hengki.

Sebelumnya, medsos khususnya Twitter belakangan ini tengah dihebohkan oleh cerita kasus penipuan melibatkan sosok saudari kembar bernama Rihana-Rihani. Dua perempuan kakak beradik ini sukses mengadali para Apple Fanboy atau fans Apple dengan modus penawaran iPhone berharga miring.

Kisah ini dibagikan oleh akun Twitter salah satunya adalah @mazzini_gsp. Penipuan ini bermula ada korban yang mengaku membeli iPhone dengan sistem pre-order (PO) pada 2021 dari 'si kembar' yang mengaku sebagai pemasok iPhone bergaransi resmi.

Akun Twitter tersebut menjelaskan bahwa kasus penipuan pre-order iPhone yang dilakukan dua saudari kembar Rihana dan Rihani menimbulkan total kerugian korban mencapai Rp 35 miliar. Jumlah kerugian tiap korban bervariasi dari ratusan juta sampai miliar.

Pusat Pelaporan dan Analisis Transaksi Keuangan (PPATK) menyatakan telah memblokir rekening milik saudari kembar Rihana (RA) dan Rihani (RI) yang diduga tersangkut kasus penipuan jual beli iPhone dengan sistem preorder.

Sebab, tak sedikit pihak yang mengaku tertipu dengan penjualan maupun investasi iPhone preorder oleh saudari kembar tersebut. PPATK telah memblokir transaksi keuangan milik saudari kembar tersebut. Sejauh ini, sudah ada 21 rekening terkait RA dan RI yang diblokir PPATK.

"PPATK telah memerintahkan PJK (Penyedia Jasa Keuangan) bank untuk melakukan penghentian sementara transaksi pada rekening RA dan RI. Penghentian transaksi dilakukan di rekening RA dan RI pada 21 PJK Bank," kata Koordinator Kelompok Substansi Humas PPATK, M Natsir Kongah dalam keterangannya, Selasa (6/6). **(jpc)**

Bertemu Perdana, TPRH Susun Prioritas

JAKARTA – Tim Percepatan Reformasi Hukum (TPRH) Kementerian Polhukam akhirnya bertemu kemarin (9/6). Dalam pertemuan pertama itu, mereka mulai menyusun rencana dan mekanisme kerja untuk menuntaskan mandat Menko Polhukam Moh. Mahfud MD tersebut.

Wakil Ketua TPRH Laode M. Syarif menyampaikan, pada bulan pertama, pihaknya bakal menentukan agenda prioritas. Sebab, berdasar keputusan menteri yang diteken Mahfud, tim itu hanya diberi waktu sampai 31 Desember tahun ini. "Namun demikian, Pak Menko juga membuka (peluang, Red) seandainya enam bulan ini belum cukup karena ada proses evaluasi, ada kemungkinan untuk ke depan (tambahan waktu)," jelasnya.

Laode mengakui, salah satu pemantik dibentuknya TPRH adalah turunnya indeks persepsi korupsi. Dari angka 38 menjadi 34. Melalui kerja-kerja dari TPRH, dia berharap indeks tersebut kembali naik. "Kami berharap ke depannya bisa memperbaiki CPI (corruption perceptions index)," tutur mantan pimpinan KPK tersebut.

Akademisi Universitas Gadjah Mada Zainal Arifin Mochtar menjelaskan, secara pribadi dirinya melihat ada hal yang harus didalami dari pembentukan undang-undang (UU). Di antaranya, Omnibus Law, UU KPK, dan polemik pembahasan revisi UU Kesehatan. "Khususnya pembentukan perundang-undangan yang kelihatannya agak cacat secara partisipatif," kata dia.

Senada, anggota TPRH Bivitri Susanti menyatakan bahwa salah satu fokus dalam kerja-kerja itu nanti berkenaan dengan pembentukan UU. Yang jelas, dia dan beberapa pemikir lain yang ditempatkan dalam kelompok kerja reformasi sektor peraturan perundang-undangan sepakat mengedepankan partisipasi publik. **(syn/c14/bay)**

PBNU Tegaskan Tak Usung Capres

Sambungan *dari Hal 1*

bangsa dan negara akan direstui organisasinya. Namun, Yahya menegaskan bahwa organisasi keagamaan seperti NU tidak tepat bicara soal politik.

"Kami bukan partai politik. Kami tidak dalam posisi mengajukan calon. Silakan dipikir sendiri oleh parpol-parpol itu," ujarnya.

NU, kata Gus Yahya, punya cara lain untuk menjaga Indonesia. NU akan berusaha sekuat tenaga ikut menjaga supaya masyarakat tenteram dan harmonis.

"(Agar, Red) tidak terjadi permusuhan antarkelompok gara-gara agenda politik semacam ini," katanya.

Upaya itu, kata dia, tidak dilakukan lewat partai politik. Yahya mengajak masyarakat menjaga keharmonisan.

Pemilu hanya proses politik yang harus dilewati secara rutin untuk menentukan pemerintahan. Siapa pun yang terpilih nanti adalah pemerintahan seluruh rakyat Indonesia.

"Harus didukung. Harus ditaati. Tidak perlu meneruskan antagonisme antar pendukung," bebernya.

Di sisi lain, Partai Perindo kemarin mendatangi kantor DPP PDIP di Jakarta. Ketua Umum Partai Perindo Hary Tanoesoedibjo resmi menyerahkan dukungan Perindo kepada Ganjar Pranowo selaku capres PDIP. **(syn/lyn/c14/bay)**

Mayoritas Jemaah Risti Menderita ISPA

Sambungan *dari Hal 1*

Kepala Seksi Kesehatan Klinik Kesehatan Haji Indonesia (KKHI) Makkah dr Ardjuna mengatakan, data itu didapat setelah 96 kloter berpindah dari Madinah ke Makkah sepanjang tujuh hari pertama. Rata-rata jemaah risti memiliki komorbid. Cuaca juga menjadi pemicu penyakitnya kambuh dan parah.

Menurut dia, sudah ada 1.919 CJH yang memeriksakan diri ke klinik. Sebanyak 13 kasus dirujuk ke rumah sakit.

"Pencegahan yang paling simpel minum air tanpa menunggu haus," jelasnya.

Sampai sekarang 61 jemaah menjalani rawat jalan dan 14 orang dirawat inap. Mayoritas berasal dari Jawa Barat, Jawa Tengah, Jawa Timur, dan Lampung.

Sementara itu, ada enam CJH yang wafat di Makkah. Tiga di antaranya masih memakai ihram.

"Ternyata, ada yang wafat ketika tawaf. Ada juga yang setelah tawaf," ucapnya.

Direktur Bina Haji Arsyad Hidayat menambahkan, sampai hari ke-16, tercatat 28 CJH meninggal dunia. Angka itu tertinggi selama enam tahun terakhir.

"Apakah ada korelasi (banyak lansia) meski kematian itu masalah takdir," jelasnya.

Dia juga sependapat bahwa angka jemaah risti yang menyentuh angka 75 persen termasuk tinggi. "Kami minta seluruh petugas tingkatkan kesiapan dan kedisiplinan di seluruh sektor," ucapnya. Salah satu yang bisa dilakukan adalah pemetaan jemaah lansia.

Sementara itu, Panitia Penyelenggara Ibadah Haji (PPIH) merespons ramainya isu penelantaran CJH kloter 14 Embarkasi Makassar (UPG 14). PPIH menegaskan bahwa hal itu tidak benar.

Koordinator Media Center Haji (MCH) Pusat Dodo Murtado memastikan, CJH UPG 14 tengah berada di hotel dan melaksanakan ibadah arbain. Dodo mengatakan, potongan video yang viral saat ini bukan merupakan kondisi saat mereka telantar. Namun, itu adalah suasana saat proses pemindahan jemaah dari hotel asal ke hotel yang lebih strategis.

"Jadi lebih dekat dengan Masjid Nabawi," ungkapnya kemarin (9/6). **(*/mia/c6/bay)**

Harus Jalani TC 10 Bulan karena Tak Ada Kompetisi Putri

Sambungan *dari Hal 1*

SENYUM bangga mengembang di wajah para penggawa tim nasional (timnas) basket putri. Pujian dari Presiden Joko Widodo (Jokowi) yang menjadi penyebab.

"Yang mengagetkan saya, ini yang memberikan kejutan yang menggembirakan adalah semua, baik yang dapat emas, perak, maupun perunggu (di semua cabor, Red). Tapi, yang paling mengejutkan memang tim basket putri. Sudah 64 tahun (sampai akhirnya dapat emas)," kata Jokowi di hadapan para atlet peraih medali dan ofisial tim dalam upacara pemberian bonus SEA Games 2023 Kamboja di Istana Merdeka, Jakarta, Senin (5/6) sore.

SEA Games memang kali pertama dihelat pada 1959, tetapi Indonesia sejatinya baru berpartisipasi sejak edisi 1977. Raihan tertinggi sebelumnya adalah perak yang tercatat diraih pada edisi 1991, 2015, dan 2021.

Keberhasilan di Kamboja itu juga menandakan peningkatan prestasi. Di dua edisi sebelumnya, Indonesia merebut perunggu (2019) dan perak (2021). "Prestasi ini untuk masyarakat Indonesia," tutur Sekjen PP Perbasi Nirmala Dewi.

Sepanjang penampilan di Morodok Techo Indoor Sports Center, Phnom Penh, Kamboja, para Srikandi Merah Putih menyapu bersih seluruh pertandingan dengan kemenangan. Berturut-turut mengalahkan Vietnam 67-62 (9/5), Thailand 70-68 (10/5), Malaysia 85-57 (11/5), Filipina 89-68 (12/5), Kamboja 100-54 (13/5), dan Singapura 86-39 (15/6).

Christopher Tanuwidjaja, penanggung jawab timnas basket putri, takjub dengan raihan ini. "Saya speechless, bangga," ungkapnya.

Pemain naturalisasi Kimberley Pierre Louis tak kalah bangga. Menurut dia, tak mudah bisa meraih medali emas. Apalagi, jadwal di SEA Game kali ini terbilang padat, terutama bagi dirinya. Sebelum di 5 on 5, dia juga bermain dan membawa medali perunggu untuk basket putri Indonesia di 3x3. "Enam hari berturut-turut dan enam kosong (enam kemenangan). Yeah," ungkapnya bangga.

Di antara semua anggota tim, Agustin Elya Gradita Retong dan Yuni Anggraeni yang paling senior. Keduanya menjadi bagian tim sejak SEA Games 2013 Myanmar. Karena itulah, bisa meraih emas sangat berkesan bagi Agustin. "Harapannya, semoga capaian ini menjadi motivasi untuk anak-anak Indonesia yang cinta sama bola basket, terlebih untuk putri," tuturnya melalui instant messaging.

Hebatnya lagi, prestasi tertinggi itu dicapai ketika di tanah air tak ada kompetisi basket putri. "Semoga hasil yang sudah kami dapat bisa menjadi acuan bahwa liga putri menjadi salah satu batu loncatan untuk para pemain basket putri menunjukkan kemampuan mereka," ujar Priscilla Annabel Karen, personel timnas basket putri lainnya.

Karen bersama mayoritas anggota skuad lain merupakan jebolan dari Srikandi Cup yang meneruskan Kobanita pada 2001–2008 dan Women's National Basketball League pada 2011–2016. Srikandi Cup berlangsung pada 2017 hingga 2019. Namun, setelahnya tak ada lagi kompetisi bagi putri.

Bagi Karen yang pernah bermain di Scorpio Jakarta saat Srikandi Cup, kompetisi diperlukan agar para pemain bisa terus mendapatkan jam terbang. "Itulah yang nantinya mempertahankan apa yang sudah kami capai sekarang," katanya.

Harapan Karen disambut Ketua Umum PP Perbasi Danny Kosasih. Menurut dia, Perbasi sebenarnya sudah berusaha mengadakan kompetisi putri, tetapi minim respons dari klub.

"Kami mengedarkan surat dua bulan lalu tentang rencana memutar kompetisi. Tapi, yang menjawab hanya satu tim dari Surabaya," ungkapnya.

Karena itu pula, dia dan Christopher memutuskan untuk mengadakan training center (TC/pemusatan latihan) jangka panjang. Dan, TC itu memang berlangsung sangat panjang: hampir 10 bulan.

Selama durasi tersebut, tim juga diikutkan beberapa event. Salah satunya, SEA Women Basketball League. Di ajang tersebut, timnas basket putri keluar sebagai juara pada edisi 2022 dan menjadi runner-up di pergelaran tahun ini. Selain itu, mereka beruji coba ke Taiwan dan bertanding melawan sejumlah tim profesional di sana.

TC tentu tak akan sepanjang itu seandainya ada kompetisi. Danny pun akan tetap mencoba menghelat liga dan berharap klub-klub bisa berpartisipasi. "Keberhasilan menggondol emas ini mudah-mudahan jadi katalisator," tuturnya.

Namun, Ketua Koordinator Liga Basket Putri Indonesia Srikandi Cup 2020 Deddy Setiawan mengakui bahwa banyak klub yang sulit mengikuti kompetisi. Sebab, persyaratannya berat. "Biaya pendaftaran saja ratusan juta (rupiah)," ungkapnya.

Deddy menilai, kondisi di basket putri dan voli putri berbeda. Di voli putri, rata-rata tim yang tampil di Proliga mendapat dukungan dari BUMN. "Kalau saja ada surat sakti dari (Menteri BUMN) Mas Erick Thohir, harusnya bisa," harapnya. **(*/c14/ttg)**

Berburu Treble

Sambungan *dari Hal 1*

Soal gelar juara kompetisi Eropa, City tidak bisa dibandingkan dengan lawan kali ini, Internazionale. The Citizens tercatat baru sekali merasakan trofi, yaitu Piala Winners 1970.

Ini berbeda dengan Nerazzurri yang punya catatan mentereng: 3 gelar Liga Champions dan 3 gelar Liga Europa (dahulu Piala UEFA). Catatan lain, Inter total sudah lolos ke final UCL 6 kali termasuk tahun ini.

Sejarah cukup berpengaruh dalam laga final Liga Champions. Valencia pernah memberi kejutan dengan 2 kali lolos ke partai puncak UCL pada 2000 dan 2001, tetapi secara beruntun dikandaskan Real Madrid dan Bayern Munchen. PSG yang tidak punya pengalaman di final UCL, terhempas oleh Bayern Munchen pada 2020.

Bagi Manchester City ini adalah pertaruhan besar. Sejak dikuasai oleh Abu Dhabi United Group pada 2008, The Citizens sudah kaya gelar domestik.

Termasuk tahun ini ketika mereka bisa menyabet gelar Liga Inggris untuk kelima kalinya dalam 7 tahun era Pep Guardiola. Namun, trofi Eropa yang sudah lama kosong, terutama UCL, masih menghantui kubu The Citizens.

Jika bisa juara Liga Champions tahun ini, Manchester City tidak hanya memuaskan rasa penasaran mereka akan trofi tertinggi klub Eropa. The Citizens juga akan menyamai rekor Manchester United pada 1999 ketika meraih treble winners juara EPL, UCL, dan FA Cup.

"Saya selalu bermimpi bermain di final Liga Champions dan akan menjadi suatu kehormatan untuk bermain di pertandingan ini. Tapi ada juga pekerjaan yang harus dilakukan. Kami memiliki musim yang luar biasa, tetapi kami harus menyelesaikannya dengan cara terbaik," kata Eriing Haaland, top skor Manchester City musim ini dengan 52 gol di semua kompetisi.

Manchester City sebenarnya menjalani kampanye luar biasa saat tembus final UCL 2021. Ketika itu, dari babak grup hingga semifinal, The Citizens tidak terkalahkan dengan 11 menang dan 1 seri. Namun, di laga puncak, pasukan Pep Guardiola harus merasakan satu-satunya kekalahan di UCL musim tersebut, yang berimbas dengan gagalnya gelar juara digapai di depan mata.

Musim 2022/2023, kondisi City nyaris sama. Mereka tidak terkalahkan sampai semifina, dengan rincian 7 menang dan 5 seri. Kekhawatiran kisah Chelsea terulang bisa saja terjadi. Namun, saat ini, CIty punya Haaland yang mengemas 12 gol dari 10 laga di UCL.

Di samping itu, pertahanan Manchester Biru yang cuma kebobolan 5 kali dari 12 laga jadi catatan tersendiri. Di Eropa, Manchester City dan Inter punya gaya yang berbeda. Berdasarkan statistik Whoscored, City rerata punya penguasaan bola hingga 61,0 dalam setiap laga.

Sebaliknya, Inter hanya rata-rata 45,3 persen. Soal jumlah tembakan, City rata-rata punya 16,2 shot, sedangkan Inter 12,8. Uniknya, dari total 19 gol yang dibuat Inter, 17 di antaranya dibuat dari skema open play, tanpa ada satu pun dari serangan balik.

The Citizens tidak hanya jago dalam open play dengan 20 gol, tetapi juga via set piece dengan 7 gol. Dari komposisi serangan, Man City mengandalkan kedua sisi sayap, baik kiri (39 persen) maupun kanan (35 persen).

Sebaliknya, Inter lebih merata dengan kiri 38 persen, tengah 30 persen, dan kanan 32 persen. Dengan superioritas City atas Inter itu, wajar jika pasukan Pep Guardiola diprediksi bakal menang dari wakil Italia. Tidak ada masalah signifikan soal cedera di kubu The Citizens. Sementara itu, Inter diragukan bisa memasang Joaquin Correa yang cedera di final Coppa Italia 2023. **(pra)**

Tak Pandang Hasil Ujicoba

Sambungan *dari Hal 1*

Ryan Kurnia, di sektor tengah dibantu Rezaldi Hehanussa, Robi Darwis, Dedi Kusnandar. Sementara barisan penyerang ditempati Febri Hariyadi, Ezra Walian dan Ciro Alves.

Pada laga itu, Persib menang 3-0. Dua gol dari Ciro Alves dan satu gol dai Febri Hariyadi.

Luis Milla mengaku tidak memandang hasil ujicoba. Ia hanya ingin melihat sejauh mana proges tim besutannya setelah satu pekan berlatih.

"Menurut saya hasil dari pertandingan hari ini tidak penting. Yang lebih penting adalah satu langkah untuk pramusim dan kami baru berlatih empat hari, kami tiga hari melatih konsep bermain yang diterapkan, bagaimana ide yang kami terapkan. Lalu di hari ini kami memantaunya, bagaimana situasi dan bagaimana pemain menguasai bola," kata Milla.

Menurutnya, hal yang wajar pemain belum berada di level yang tertinggi. Tapi ia yakin, secara perlahan Nick Kuippers dkk akan pada level tertinggi untuk mengarungi Liga 1 2023.

"Saya sangat senang dengan cara kerja dan sikap dari pemain, menurut saya itu yang terpenting. Saya juga sangat senang dengan kondisi lapangan, ini kabar bagus bagi kami. Musim lalu kami memiliki masalah soal lapangan latihan tapi tahun ini sempurna bagi saya," ujar pelatih asal Spanyol tersebut.

Ia juga mengaku senang dengan kehadiran dua pemain baru yang ikut berujicoba. Mereka Ryan Kurnia dan Putu Gede Juniantara.

"Sama dengan semua pemain, mereka punya atitude dan juga tehnik yang bagus baik itu (Ryan) Kurnia dan Putu. Kami mempunyai harapan mereka bisa lebih baik lagi karena mereka adalah pemain yang memiliki gaya bermain dan juga konsep bermain dari Persib. Tapi setiap pemain tentunya butuh beradaptasi dan saya harap mereka bisa beradaptasi dengan cepat bersama tim," ucap mantan pelatih tim nasional Indonesia itu. **(pra)**

Harian Pagi
Radar Bandung

Diterbitkan Oleh **PT Radar Bandung Intermedia**
Jalan H. Ibrahim Adjie (Kiaracondong) No 95 Bandung

Direktur : Hazairin Sitepu
General Manager: Budi Mulyadi
Manager Bisnis: Yadi Mulyadi
Manager Keuangan: Ari Firmansyah
Umum & SDM : Darmanto
Ombudsman : M. Choirul Shodiq, Rohman Budijanto
Lawyer Corporate : Andi Syarifuddin S.H, M.H

Dewan Redaksi : Cecep WP. **Pemimpin Redaksi**: Fahmi Akbar **Wapimred:** Azam Munawar **Redaktur Pelaksana:** Ferry Prakosa **Redaktur:** Bahi Binyatilah, Gatot Poedji Utomo, Piet Ardyan **Radar Online/IT:** Oche Rahmat **Reporter:** Agung Eko Sutrisno,Putra Wahyu Purnomo **Subang:** M. Anwar **Fotografer** : Taofik Achmad Hidayat **Tata Artistik** : Lili Rosadi, M. Akbar Syam, Setyo Dwi Cahyo **Bisnis**: Ma'mun A Malik, Yaya Sudarma (Jakarta) Murwani Rokhayati Addiningsih, Solihin Samad, Erik A Kurnia, Herman Sarmidi, Deden Kusdinar, Erwin Hikmat (Bogor). **Keuangan** : Ari Firmansyah, Astri Puspa Patria. Agus Gunawan, Supriyadi, Setiana. **Pemasaran**: Davi Sutaryan, Sutaya, Dudung Gumilar. **Front Office:** Dewi Handayanti
pojokbandung.com: Mochamad Habibie **radarbandung.id:** Cecep Ali Yusuf **erbege.com:** Asep Rahmat, **Media Sosial:** Jajang Permana, Ari Priatna
Sumedang: Erik A Kurnia (Penanggungjawab), Tri Budi Satria (pemasaran), Tri Maryam Mardiani (Keuangan). **Reporter:** Agun Gunawan, Toha Hamdani, Panji Mukhsinin, Ramdhan Herdiyana (Tata Artistik).

Percetakan : PT. Bogor Ekspres Media Alamat: Jalan Siliwangi Kav. 1/34 Komplek Puslitbang Kostrad, Desa Cijujung Kandang Roda Sentul, Bogor. Tlp (0251) 8655965 **Biro Sukabumi:** Jl R Samsudin No 33 Sukabumi Tlp (0266) 219204. **Biro Bogor:** Jalan Abdullah Bin Nuh No 30, Bogor Barat, Kota Bogor Tlp. (0251) 7544001 Fax. (0251) 7544009. **Perwakilan Iklan Jakarta, alamat:** GRAHA PENA Lt. 6 Jalan Kebayoran Lama No. 12 Jakarta 12210 Telp/Fax: (021) 53699624.

Alamat Redaksi : Jl. H. Ibrahim Adjie (Kiaracondong) No 95 Bandung
Email : redaksiradarbandung@gmail.comTlp: 022-7238058, Fax 022-7233819
WARTAWAN Radar Bandung SELALU DIBEKALI TANDA PENGENAL DAN TIDAK MENERIMA / MEMINTA IMBALAN DARI NARA SUMBER

TARIF IKLAN 2023

DISPLAY	FC	1	65.000/mmk
DISPLAY	Bw	1	50.000/mmk
DISPLAY	FC	5,6.7.8,12	55.000/mmk
DISPLAY	BW	4.10.11	45.000/mmk
DISPLAY	BW	DALAM	36.000/mmk
DISPLAY	SC	5,6.7.8,12	20.000/mmk
SOSIAL	FC	5,6.7.8,12	12.500/mmk
SOSIAL	BW	DALAM	12.500/mmk
ADV	FC	5,6.7.8,12	45.000/mmk
ADV	BW	DALAM	35.000/mmk
BARIS	-	DALAM	12.000/baris

Kembangkan Edukasi Berkendara yang Efektif

JASA RAHARJA UNTUK RADAR BANDUNG

KERJASAMA : PT Jasa Raharja menandatangani perjanjian kerjasama (MoU) dengan PT Astra Honda Motor (AHM) untuk bersinergi mengembangkan program keselamatan berkendara di Tanah Air.

BANDUNG - Jasa Raharja bersama Astra Honda Motor (AHM) berkolaborasi mengembangkan program keselamatan berkendara, khususnya bagi pengguna kendaraan roda dua atau sepeda motor. Kerja sama tersebut tertuang dalam Nota Kesepahaman (MoU) tentang Sinergi Peningkatan Keselamatan Lalu Lintas, yang ditandatangani oleh Direktur Hubungan Kelembagaan Jasa Raharja Munadi Herlambang dan Direktur Marketing PT Astra Honda Motor Octavianus Dwi Putro, di AHM Safety Riding & Training Center Deltamas, Bekasi, Jawa Barat, pada Rabu (7/6) lalu.

Melalui kerja sama ini, kedua belah pihak akan memaksimalkan masing-masing sumber daya yang dimiliki untuk saling mendukung, meningkatkan, dan mengembangkan program edukasi keselamatan berkendara, khususnya di kalangan mahasiswa dan para pekerja yang aktif menggunakan sepeda motor.

Direktur Hubungan Kelembagaan Jasa Raharja Munadi Herlambang, menyampaikan, penandatanganan MoU ini dilakukan atas dasar kesamaan visi dan komitmen antara kedua belah pihak dalam memberikan manfaat bagi masyarakat, dengan mengurangi tingkat kecelakaan dan fatalitas kecelakaan lalu lintas.

"Jasa Raharja dan Astra Honda Motor mempunyai kesamaan dalam upaya menjaga keselamatan lalu lintas," ujar Munadi dalam keterangan resminya.

Munadi mengatakan, Jasa Raharja sebagai BUMN yang mendapat amanah dari negara untuk mengelola dan melaksanakan program perlindungan dasar terhadap korban kecelakaan lalu lintas, baik di darat, laut, maupun udara, tidak hanya concern terhadap tugas utamanya.

"Di samping itu, kami juga terus melakukan berbagai upaya pencegahan, baik dengan mitra terkait seperti kepolisian, lembaga pendidikan, termasuk dengan pihak-pihak lain, sehingga pesan-pesan keselamatan lebih masif tersampaikan kepada masyarakat," ucap Munadi.

Lebih lanjut Munadi menyampaikan, selama periode tahun 2022, Jasa Raharja telah penyerahan santunan kepada korban kecelakaan lalu lintas sebesar Rp2,95 triliun yang didominasi oleh pengguna kendaraan roda dua.

"Oleh sebab itu, kami tidak ingin berhenti hanya sampai pada penyerahan santunan saja. Namun, peningkatan keselamatan lalu lintas serta pencegahan kecelakaan juga menjadi concern dari Jasa Raharja," tambahnya.

Selain penandatanganan MoU, di tempat yang sama, Jasa Raharja dan AHM juga menggelar training bagi perwakilan mahasiswa Institut Transportasi dan Logistik Trisakti, sebagai anggota komunitas Road Safety Ranger Z, yakni sebuah komunitas anak muda yang perduli dengan keselamatan lalu lintas.

Pelatihan serupa, juga telah dilaksanakan di sejumlah kota, seperti Serang, Yogyakarta, Semarang, dan Cimahi Jawa Barat. Kegiatan tersebut melibatkan perwakilan mahasiswa dari 11 perguruan tinggi di Indonesia, yakni Untirta, UGM, UII, Universitas Negeri Yogyakarta, UMY, Universitas Diponegoro, Universitas Negeri Semarang, UNS, ITB, Unpad dan Ikopin University.

"Kami juga mengapresiasi Astra Honda Motor yang selama ini telah berkolaborasi dengan Jasa Raharja dalam program safety campaign, yaitu sebagai dewan juri kompetisi inovasi JR-Rovation Tahun 2022," ungkap Munadi.

Sementara itu, General Manager Marketing Planning and Analysis AHM Andy Wijaya, mengatakan, penandatanganan MoU dengan Jasa Raharja merupakan sebuah langkah sinergi perusahaan dalam pengembangan program keselamatan berkendara yang telah dilakukan AHM sejak tahun 2002.

"Selama lebih dari 20 tahun kami terus meningkatkan komitmen untuk mewujudkan budaya keselamatan dan kenyamanan berkendara, terutama bagi pengguna sepeda motor di Indonesia. Kami berharap inisiasi ini dapat memacu budaya #Cari_Aman dan meningkatkan efektivitas program edukasi keselamatan berkendara yang tepat sasaran," ujar Andy. **(pra)**

Berhasil Kumpulkan 5.000 Pakaian Uniqlo Layak Pakai

UNIQLO UNTUK RADAR BANDUNG

LAYAK PAKAI: Pemberian bantuan pakaian Uniqlo layak pakai. Uniqlo berhasil mengumpulkan 5.000 pakaian Uniqlo layak pakai dari pelanggan setianya selama periode Hari Raya pada 10-30 April 2023 lalu.

BANDUNG – Uniqlo berhasil mengumpulkan 5.000 pakaian layak pakai dari pelanggan setianya selama periode Hari Raya pada 10-30 April 2023 lalu, sesuai target melalui Recycle box yang tersebar di seluruh toko di Indonesia. Uniqlo sangat mengapresiasi keikutsertaan para pecinta LifeWear dalam bersama-sama mengumpulkan pakaian layak pakai tersebut sehingga dapat mencapai target yang diharapkan.

"Pakaian yang sudah terkumpul kemudian akan disalurkan untuk masyarakat yang membutuhkan melalui Human Initiative, yaitu organisasi sosial yang mengumpulkan dana dan menyalurkannya ke masyarakat kurang mampu, pengungsi, hingga korban bencana," tulis keterangan resmi Uniqlo, Jumat (9/6).

Pakaian layak pakai yang sudah terkumpul akan disalurkan secara bertahap dimana pada tahap pertama, hasil donasi sudah mulai disalurkan sejak hari ini yang akan diserahkan langsung kepada lebih dari 350 keluarga yang berlokasi di Kelurahan Selapang Jaya, Tangerang, dekat dengan dua toko terbaru Uniqlo yakni Uniqlo One District at Puri dan Uniqlo Green Sedayu Mall.

Karyawan Uniqlo juga dilibatkan sebagai relawan dalam momen kunjungan serta penyerahan donasi sebanyak 2.000 pakaian khusus area Tangerang tersebut. Selanjutnya, 3.000 pakaian lainnya akan didistribusikan ke beberapa daerah lain di Indonesia seperti Sumatera yang diwakili oleh masyarakat sekitar Uniqlo Sun Plaza Medan, Kalimantan dengan menyasar sekitar Uniqlo Duta Mall Banjarmasin hingga ke Sulawesi yang akan diberikan kepada masyarakat sekitar Uniqlo Trans Studio Mall Makassar dan Nipah Mall Makassar.

"Program ini merupakan implementasi dari pilar keberlanjutan yang diusung Uniqlo yaitu, People dan Society. Dalam pilar People, Uniqlo berkomitmen untuk memberikan ruang bagi semua orang dari berbagai latar belakang, merangkul segala perbedaan agar dapat mendapat kesempatan yang sama dalam hal ini untuk merasakan kenyamanan pakaian yang berkualitas. Serta pilar Society sebagai upaya untuk dapat berkontribusi untuk masyarakat sekitar," lanjut keterangan terebut. **(pra)**

Hijaukan Rumah dengan Perawatan Sederhana

VERTICAL garden menjadi salah satu opsi jika ingin berkebun di lahan sempit. Bisa di indoor maupun outdoor. Perawatannya juga cukup mudah. Hanya, ada perawatan sedikit berbeda bila membuat vertical garden indoor.

TAMAN vertikal cukup fleksibel diaplikasikan ke bidang mana pun. Syaratnya, bidang vertikal harus cukup kuat untuk menopang berat taman yang bisa berkisar 20–25 kilogram per meter persegi. "Kami menggunakan sistem yang beda. Jadi, tanaman tidak literally menempel seperti tanaman dolar. Pakai rangka, polycarbonate, dan karpet sebagai media tanam," kata Rizki Syahrazi dari Vertical Garden Indonesia.

Dia sedikit membocorkan langkah-langkah standar yang biasa dilakukan untuk membuat vertical garden. Pertama, tembok yang akan dijadikan objek tanam harus dilapisi dengan cat waterproof. Tujuannya, tembok tidak lembap. Selanjutnya, memasang rangka, karpet, lantas menanam tanaman. Untuk sistem pengairannya, Rizki menyebutkan bahwa taman vertikal lebih cocok menggunakan sistem perairan otomatis dengan pompa dan timer. "Alasannya, supaya ketika pemilik tidak punya waktu untuk menyiram, tanaman sudah aman terhidrasi oleh sistem. Pemupukan dan pengairan dilakukan secara otomatis," terangnya.

Menurut Rizki, tanaman dengan tampilan tropis banyak diminati untuk taman vertikal. Di antaranya, ada scandens green, wali songo, kadaka, dan scindapsus. "Dan, kebanyakan menyukai konsep natural. Jadi, diblok alami saja tanpa pola," bebernya.

Tak hanya di lahan outdoor, taman vertikal juga bisa diterapkan di bidang dalam ruangan. Biasanya taman vertikal indoor diterapkan pada sudut mati, sekat antara dapur dan teras belakang, atau spot-spot yang bisa jadi pemanis ruang santai. Hanya, memang untuk indoor ada beberapa step ekstra yang dilakukan. Sebab, tanaman dalam ruangan membutuhkan nutrisi dan pencahayaan yang berbeda dengan outdoor. "Yang pasti butuh lighting khusus untuk men-support pencahayaan tanaman. Selain itu, media tanam diberi pupuk berbeda dibandingkan outdoor," urainya. **(agf/c7/ai)**

Pembayaran Digital Saingi Tunai

CONTACKLESS TALK: Presiden Direktur Visa Indonesia Riko Abdurrahman dan Lifestyle influencer Dimas Ramadhan dalam acara Contactless Talk bertajuk "Siapkah Kita Meninggalkan Uang Cash?", yang dipantau secara virtual di Bandung, Jumat (9/6).

BANDUNG - Di era smartphone dan internet, kecepatan dan kemudahan pembayaran digital memiliki daya tarik yang lebih besar, baik itu melalui dompet digital, QR, hingga kartu kredit contactless. Faktor-faktor ini juga menyebabkan penurunan penggunaan uang tunai paska-pandemi, sementara pembayaran digital meningkat pesat.

Consumer Payment Attitudes Study 2022 Visa menemukan dampak dari pandemi juga mengubah berbagai kebiasaan masyarakat, termasuk kebiasaan untuk tidak membawa banyak uang tunai dan menggunakan pembayaran digital. Hal ini mempercepat kesiapan Indonesia menuju cashless society.

Berdasarkan studi Consumer Payment Attitude Visa 2022, pembayaran melalui dompet digital telah mengambil alih pembayaran tunai di Indonesia dengan tingkat penggunaan hingga 93%. Menariknya, dari sisi usia pengguna, boomers menempati peringkat kedua (95%) setelah Gen Y atau milenial (96%). Gen Z justru menempati posisi ketiga (89%).

"Alasan mengurangi uang tunai termasuk 56% merasa kurang aman karena bisa jatuh atau dicuri, 53% lebih sering menggunakan pembayaran contactless seperti dompet digital atau kartu contactless, 48% merasa kurang aman karena bisa menyebarkan infeksi, 47% merasa tidak perlu membawa banyak karena gampang menarik uang, 44% merasa membawa uang tunai merepotkan dan sudah banyak yang menyediakan pembayaran cashless," kata Riko Abdurrahman, Presiden Direktur Visa Indonesia, Jumat (9/6).

Secara keseluruhan, di Indonesia uang tunai memang masih digunakan secara luas, tetapi tingkat penggunaannya menurun dari 87% di 2021 menjadi 84% di 2022. Yang paling melesat naik adalah pembayaran dari aplikasi atau in-app payment, dari hanya 45% di 2021 menjadi 80% di 2022. Kemudian disusul QR payment yang naik dari 50% di 2021 menjadi 62% di 2022.

Untuk pembayaran menggunakan kartu, metode gesek masih yang paling banyak digunakan pada 59%, disusul oleh kartu kredit atau debit online pada 55%. Untuk kartu contactless sendiri, penggunaannya meningkat setiap tahun, dari 31% di 2020, 33% di 2021 dan di tahun 2022 berada di 34%.

Pembayaran dengan kartu contactless telah menjadi metode pembayaran yang marak di banyak negara di seluruh dunia. Di lebih dari 20 negara, adopsi pembayaran kartu contactless mencapai lebih dari 90 persen dari semua transaksi tatap muka Visa.

"Yang menarik dari fitur contactless card Visa adalah pembayaran lebih praktis hanya dengan men-tap kartu selama 1-2 detik saja. Karena menggunakan NFC, jadi tidak tergantung dengan jaringan internet, sehingga bisa lebih cepat dan praktis," kata Riko.

Pembayaran menggunakan contactless card Visa sudah lama tersedia di Indonesia. Pada studi CPAS 2022 Visa, 1 dari 3 konsumen Indonesia pernah menggunakan contactless card, terutama milenial dan gen x, serta segmen affluent. Minat untuk menggunakan kartu contactless dari non-pengguna sendiri cukup besar, yaitu 84%.

Lifestyle influencer Dimas Ramadhan merupakan salah satu gambaran anak muda Indonesia yang sudah mengadopsi gaya hidup cashless. "Saya pribadi menggunakan cashless 99% karena tidak ribet dan lebih mudah, dan mempercepat proses pembayaran. Lebih nyaman, apalagi di Indonesia sudah ada e-wallet. Di luar negeri, malah sering banget menggunakan VISA contactless, sehingga saya bisa menerapkan cashless dengan mudah. Tidak ada minimum transaksi, bahkan membayar 1 Euro pun bisa. Ini yang menjadi keunggulan contactless, sehingga benar-benar membantu untuk cashless," kata dia.

Terkait dengan keamanan penggunaan pembayaran contactless, Visa memiliki fitur Visa Transaction Control. Pengguna dapat mengontrol penggunaan kartu, seperti pembatasan penggunaan visa di e-commerce, atau menonaktifkan di jam tertentu. Fitur ini merupakan bentuk komitmen dan Upaya Visa untuk selalu melindungi data pengguna.

"Salah satu kemudahan yang menjadi keunggulan Visa adalah apabila kartu hilang dapat diblokir melalui HP," tutur Dimas saat berbagi pengalamannya menggunakan Visa Contactless.

Dimas juga berbagi tips menjalankan gaya hidup cashless supaya keuangan tetap terjaga, karena seringkali ada kekhawatiran akan kebablasan saat belanja karena terlalu mudah mengeluarkan uang.

"Sebisa mungkin sebelum kita membeli, kita perlu memikirkan apakah ini kebutuhan atau keinginan. Sehingga perlu mementingkan keperluan dan kemampuan. Kelebihan Visa bahkan ada fitur untuk meminimalisir pengeluaran yang berlebihan," jelasnya.

Studi Visa juga menemukan bahwa masyarakat Indonesia optimis bisa menjadi cashless society. Lebih dari 3 dari 5 responden memperkirakan Indonesia akan menjadi cashless society pada tahun 2030, bahkan bisa lebih cepat.

"Visa berkomitmen untuk mendukung Indonesia dalam digitalisasi pembayaran dan keuangan, tidak hanya dengan produk dan solusi kami, tetapi juga melalui best practices sharing, sehingga kita bisa segera menjadi cashless society sesuai dengan arahan pemerintah Indonesia, dan tidak tertinggal oleh negara-negara lain di dunia," ucap Riko. **(pra)**

Tegaskan Komitmen Netral dalam Pemilu

DOK. JAWA POS

ILUSTRASI : Ketua Umum Pengurus Besar Nahdlatul Ulama (PBNU) Yahya Cholil Staquf menegaskan, independensi dan netralitas NU dalam pemilu tak berubah.

KETUA Umum Pengurus Besar Nahdlatul Ulama (PBNU) Yahya Cholil Staquf menegaskan, independensi dan netralitas NU dalam pemilu tidak pernah berubah sejak pembentukan organisasi kemasyarakatan (ormas) itu di tahun 1926.

"Ya, NU sebagai institusi masih di posisi itu (sesuai titah 1926), karena ini keputusan resmi muktamar yang tidak pernah dianulir,, tidak boleh sebagai institusi (memihak)," kata Yahya Cholil Staquf usai bertemu Presiden Joko Widodo di Istana Kepresidenan, Jumat (9/6).

Pria yang akrab disapa Gus Yahya itu menyampaikan pada prinsipnya NU merestui segala hal yang bertujuan untuk kemaslahatan bangsa, termasuk soal pemilu. Namun, ia menekankan bahwa NU bukan partai politik, sehingga tidak dalam posisi untuk mengajukan bakal calon untuk pemilu.

Mengenai dukungan terhadap kader NU yang diusung partai politik, Yahya menegaskan pihaknya tidak dalam posisi untuk memberikan dukungan politik kepada pihak-pihak tertentu.

"Ya, dukungannya dukungan apa? Wong NU ini bukan parpol. Saya berapa kali sampai teriak-teriak tentang ini. NU bukan parpol, NU tidak dalam posisi untuk memberikan dukungan politik," tegasnya.

Menurut dia, satu-satunya hal yang dilakukan NU terkait pemilu saat ini adalah berusaha sekuat tenaga untuk ikut menjaga masyarakat tetap tentram dan harmonis selama tahapan pesta demokrasi berlangsung.

"Satu-satunya yang akan dilakukan NU adalah berusaha sekuat tenaga ikut menjaga supaya masyarakat tetap tentram, tetap harmonis, tidak terjadi antagonisme, tidak terjadi permusuhan antarkelompok gara-gara agenda politik," jelasnya.

NU akan terus menyampaikan pemahaman kepada masyarakat bahwa pemilu hanya sebuah prosedur rutin untuk menentukan kepemimpinan ke depan.

"Kalau sudah selesai prosedur ini, ya siapa pun yang terpilih, siapa pun yang menjadi pemerintah, ya, itu adalah pemerintah dari seluruh rakyat Indonesia, harus di dukung, harus ditaati. Kami tidak perlu meneruskan antagonisme di antara pendukung yang berbeda-beda," katanya.

Dia mengatakan pemilu bukanlah sebuah ajang jihad fisabilillah atau perang badar mengenai hidup dan mati. "(Pemilu) Ini cuma soal prosedur untuk menentukan pejabat pemerintah, dalam hal ini adalah presiden dan juga legislatif. Saya kira itu saja," ujar Gus Yahya. **(jpc)**

Prabowo Didesak Segera Umumkan Cawapres

PARTAI Gerindra dan PKB yang telah bersepaham dalam Koalisi Kebangkitan Indonesia Raya (KKIR) tengah diuji soliditasnya. Kini, para kiai dan ulama PKB meminta agar Prabowo Subianto segera mendeklarasikan pasangan capres-cawapres. Jika Juni ini tidak juga diumumkan, mereka meminta dilakukan evaluasi KKIR.

Wakil Ketua Umum PKB Jazilul Fawaid mengatakan, desakan untuk segera mengumumkan pasangan capres-cawapres itu murni berasal dari kiai dan ulama PKB. Sebab, mereka sudah menunggu cukup lama. "Jadi, ini bukan dari saya lho. Paling lambat akhir bulan ini," ungkapnya.

Berdasar hasil keputusan ijtimak ulama PKB, pengumuman capres-cawapres seharusnya dilakukan pada Ramadan atau Idul Fitri lalu. Namun, sampai hampir Idul Adha, pasangan calon itu belum juga disampaikan ke publik. "Sudah dua kali Lebaran. Mau nunggu Lebaran apa lagi?" kata politikus yang juga wakil ketua MPR RI itu.

Jika terlalu lama tidak diumumkan, lanjut dia, pasangan capres-cawapres akan sulit ditemukan. Karena itu, wajar para kiai dan ulama PKB meminta agar paling lambat diputuskan akhir bulan ini. Nah, kalau sampai akhir Juni tidak juga diputuskan, mereka meminta agar koalisi dievaluasi. Atau, ditinjau ulang kelanjutan kerja sama dua partai itu.

Informasi yang dihimpun Jawa Pos, belum juga diumumkannya bacawapres pendamping Prabowo itu lantaran masih menimang-nimang sejumlah nama. Selain nama Muhaimin Iskandar, belakangan PAN disebut-sebut siap gabung KKIR dengan mengajukan Menteri BUMN Erick Thohir sebagai cawapres.

Namun, Jazil menegaskan, hal itu tidak termasuk list pembahasan antara PKB dan Gerindra. "Penentuan nama capres dan cawapres berada di tangan Gus Muhaimin dan Pak Prabowo," jelasnya.

Sementara itu, anggota Dewan Pembina Partai Gerindra Andre Rosiade menyatakan, sejauh ini Muhaimin menjadi kandidat kuat cawapres pendamping Prabowo. Namun, sampai sekarang, kepastian nama cawapres itu masih terus dibahas Gerindra dan PKB yang sudah sepakat menjalin kerja sama dalam menghadapi Pemilu 2024.

Andre menegaskan, KKIR masih ingin menambah partai koalisi. Dengan demikian, koalisi semakin kuat. Dia berharap Golkar dan PAN bisa bergabung. "Membangun Indonesia harus dilakukan bersama-sama," pungkasnya. **(jpc)**

DOK. JAWA POS

ILUSTRASI : Ketua Umum Gerindra Prabowo Subianto (kanan depan) dan Ketua Umum PKB A. Muhaimin Iskandar berdoa dalam sebuah acara.

JUAL BELI ANDA INGIN LANCAR??

HUBUNGI CALL CENTER 022 - 7238058
Email : iklanradarbandung@gmail.com

BARIS BANDUNG

KEHILANGAN

KEHILANGAN AKTA TANAH
Hilang Ajb No :96/2007
tgl 27-02-2007 Ds.Cibodas
kec. lembang kab. Bandung barat
luas tanah 182 m² A/n Oom Rohmah
Letak blok/kampung sukamulya Rt01/Rw02

JUAL
Sebidang tanah berikut bangunan diatasnya berupa rumah sesuai dengan SHM No. 01239 LT. 60 m² di Kampung Langensari (di sertifikat tertulis Blok Langensari) No. 177 RT.03 RW.03, Desa Langensari, Kec. Lembang, Kab. Bandung Barat, Prov. Jawa Barat. HUB : 083820107820

JUAL MOTOR
AKAN DI JUAL UNIT (SEPEDA MOTOR)
D 6481 VDH, D 2241 LQ, D 4812 SAH, D 5991 UCP, D 4057 UCI,D 2361 ZBQ, D 3803 UDQ,D 6851 ZBL, D 6316 SAW, D 6324 ZBR, D 2699 ZDD, D 6040 ZCG, D 5134 MT, D 4503 UDA, D 4053 ZDF, D 3577 ZCB, D 2265 ZCV, D 3966 ACJ, D 4782 ACI, D 318 ZCB, D 2309 ZBY, D 5973 ZCX, D 6181 ZBC, D 2752 MZ, D 5393 ZDR, D 4315 UEC, D 3279 ZDL, D 2650 ZAJ, D 5226 ZBE, D 2330 UCG, D 2998 ZBS, D 2935 ABT, D 2814 ZTZ, D 2392 ZBN, D 5819 AAH, D 6735 VBM, D 4871 ZDL, D 4471 ZBV, D 3764 ZDT, D 2906 ZBR, D 2370 ZDL, D 4809 ZCP, D 4125 MN, D 5925 ZCY, D 4552 ZCZ, D 3144 ZCY, D 4660 ZBQ OLEH PT KB FINANSIA MULTI FINANCE
info hub : Telp 022-8777 5620

JUAL MOBIL
AKAN DI JUAL UNIT (MOBIL)
D 1301 YBE, D 1871 VN,
D 1713 DT
OLEH PT KB FINANSIA MULTI FINANCE
info hub : Telp 022-8777 5620

AKAN DI JUAL UNIT (MOBIL)
D 1246 SAF,D 8020 FH
OLEH PT KB FINANSIA MULTI FINANCE
info hub : Telp 022-8777 5620

AKAN DI JUAL UNIT (MOBIL)
D 1174 ZJ OLEH PT KB FINANSIA MULTI FINANCE
info hub : Telp 022-8777 5620

PENJUALAN RUMAH
DIJUAL RUMAH, JL.TERS. CIMUNCANG 52 BANDUNG,SEBRANG CV.BANYUMAS HUBUNGI : LYDIA 087821408060

KESEHATAN
REZAL MASSAGE khusus wanita & pasutri hub:085793176511

Dhea Manise/ T Desi Tempat/ Panggilan Hub 022-95185066

GRATIS !! Cek Kesehatan Jantung & Pembuluh darah Bisa dirumah,Kantor & dimanapun. Tlp:081 320 470 222

JASA
Gemilang Menerima Servis & Jual Beli Kursi Chitose, Lemari, Loker, Lemari Kabinet Dll. Alamat jl parakan Saat No.1 A (Cingsed) Kontak Aef Saefulloh No wa: 081809900444.

DISEWAKAN MOBIL AMBULANCE 24 JAM HARGA TERJANGKAU, MELAYANAI DALAM & LUAR KOTA HUB:08112188118 /02291663284 www.ambulansbandung.com

JUAL RUKO
DIJUAL RUKO ALM: TAMAN CIBADUYUT INDAH R.24 RT 01/16, DAYEUH KOLOT, KAB. BANDUNG

DIJUAL RUKO STRATEGIS, MENGHADAP TIMUR, COCOK UNTUK USAHA HARGA 800 JUTA NEGO,ALAMAT: JL.SUBANG RAYA NO 64B, NTAPANI BANDUNG TLP /HP: 081313300688

Dijual Rukko di Jalan Raya Ciraden No 10 RT 06 RW 03 (Samping Kantor Kecamatan Cihampelas, KBB). HUbungi 085105279444

BURSA OTOMOTIF
Bisa Kredit Dp mulai 800 ribu MIs2: CsOne'10 Scopy'10; VrioCW'10 Ninja250R' 09;Bison'11; MioCW'10 Xeon'11; RvoAbsltDB'10; ZX130VR'08 Hub Hendra : 022-92555900

KERJASAMA
Dicari Bank, koprasi atuw kerjasama dll tanpa cek BI yang mau memberikan dana pinjaman/ modal usaha 500 jt. ada jaminan sertifikat Pabrik dan Pom Mini, AJB Rumah dan AJB Kebun. hub:087827774898

INVESTASI;HngSng,Nkkei,Gold Free 5g/Emas.085352525366

KEHILANGAN AKTA TANAH
HLG SHM No. 901 A/n David Chaerudin NIB 10.16.03.03. 1.00901. Desa Nyalindung, Kec. Cimalaka. Kab. Sumedang

PENGUMUMAN
Sesuai dengan anggaran dasar PT. BERKAH CIPTAKARYA BERSAMA berkedudukan di kota cimahi dalam anggaran dasar pasal 11 ayat 4 dan 5 saat ini asset perusahaan telah dijaminkan, kepada BANK BRI

Telah dibubarkan PT HAURI ANUGRAH OETAMA pada tgl.13 Juli 2022 dgn Akte Pembubaran no.11 Notaris Helly Herlawati,S.H,M.kn

LOKER
BTH CPT Penjahit baju gamis wanita, jahitan halus, teliti, rapi, cepat. max 50th. Pnglmn min 2th. dom : cimahi pojok, WA : 085770215786

Dibutuhkan Staff Accounting & Keuangan, Pria/Wanita. Usia 25-35thn. Pend. D3/S1 Akuntansi. Kirim ke: citragemilang.bdg@gmail.com / 085222390038

PEMBERITAHUAN
Pemberitahuan
BPKB Lama 1.07560683
Diganti BPKB Baru 5.03027876

Pemberitahuan BPKB Lama : S.04917401 Diganti BPKB Baru : F. 7209789 H

PINDAH ALAMAT
Diberitahukan kepada Semua Customer PT.Pancaraya Krisnamandiri Bandung Alamat Lama Komplek Nata Endah Kab,Bandung Pindah Alamat Baru Grand Sharon Residence Rancasari Kota Bandung

PENJUALAN KENDARAAN
Dijual 1 unit kendaraan distribusi es, Mitsubishi L300 pick up th 2004 Hub: 08164204846

DANA TUNAI
Pinjaman Dana Ekspress Pinjaman Mulai Di 2jt Bunga Mulai 8% Thn Jaminan Bpkb Mobil & Motor Hub : 0821-2637-3178

PENJUALAN FURNITURE
Jl.Mrh brg simpanan/jarang ada: 8 set kusen jati Jateng, lkp dg pintu full panel jati sdh diplitur 210×92cm (kondisi baru) Kopo Permai 0818838574

MODAL
Gadai:Mobil,Motor,Laptop Langsung Cair Dijamin Aman 081312235462 (WA) 089657500563

PENJUALAN
Promil Herbal, mslh kwntaan, Teh Detox Rahim JSR Hub: 083878778877

Dijual tanah siap bangun untuk villa, hotel, resort luas 21 ha, HGB, Ijin lengkap, desa cibodas, pacet, cianjur hp. 0816820215

HOTEL
BENUA HOTEL EVERDAY
Weekday Rate Star From 180K
Jl. Pljr Pejuang 45/111 Bdg
T. 022-7323224/089531502978

HOTEL GHOTIC EVERYDAY
Weekday Rate Star From 235K
Jl. Seokarno Hatta 534 Bandung
T. 022-7511464/087823783870

PJTV 28 UHF
Parijz van Java TV
New Office PJTV (parijz van java tv).
Komp. Nuansa Mas Estate B12
Kel. Cipamokolan. Kec. Rancasari
Kota Bandung Kode POS 40292.

PUSAT LAYANAN IKLAN
CAKRA ADVERTISING
KH.Ahmad Dahlan No. 100 Bandung - 40264
Telp. 022 - 7310811 (Hunting) Fax. 022 - 7305357
e-mail : iklancakra@gmail.com

Pasang IKLAN
☑ KEHILANGAN
☑ LOWONGAN KERJA
☑ DUKA CITA
☑ DLL
Radar Bandung
balai iklan
balaiiklan
pt.balai iklan Sejak 1952
Jln. PETA 55 BDG
(Ruko Belakang Pasar ikan Hias - dkt.Komplek Muara)
0815 6086 220
022.42838003
balaiiklan52@gmail.com - balai_iklan@yahoo.co.id

Isi bersih 600 ml
KECAP MANIS CAP
TELP. 022 4204814
SUMPIT MAS
KERTASARI
BANDUNG - INDONESIA
P-IRT NO : 11132730102 76-21

BIRO "IKLAN TIARA"
Terima pasang iklan :
Radar Bandung
- Kompas
- Tribun Jabar
- Galamedia
- Pikiran Rakyat
- Jabar Ekspress
Jl. Sangkuriang Gg. Sawah Lega Rt 03/ Rw 02
HP : 0818 0924 0536
Jl. Kol. Masturi 137 A Cimahi
Telp : (022) 6652418

SABTU ,
10 JUNI 2023
21 DZULQAIDAH 1444 H

HARGA RP3.000
BERLANGGANAN RP70.000
TERBIT 12 HALAMAN

Radar Sumedang

RadarSumedang | @Radar Sumedang | Radar Sumedang | Radarsumedang

Ada Surga Paralayang di Wisata Jatigede

DARMARAJA - Memiliki pemandangan indah berupa hamparan perairan dan pulau-pulau di Bendungan Jatigede, manajemen objek wisata Taman Seribu Cahaya menawarkan sensasi terbang diatas pesisir bendungan. Untuk itu, pihak manajemen bekerjasama dengan atlet paralayang profesional.

Personal Manager Taman Seribu Cahaya, Sigih mengatakan, objek wisata tersebut kerap dijadikan tempat take off bagi para pilot paralayang.

"Untuk harga tiketnya itu Rp 500.000, dan reservasi H-2. Biasanya di hari Sabtu-Minggu," kata Sigih, Jumat (9/6).

Sigih menggambarkan, pemandangan yang langsung ke Bendungan Jatigede menjadi kelebihan, jika terbang paralayang di Taman Seribu Cahaya.

ADA ....Baca Hal 9

TAMAN SERIBU CAHAYA

- Taman Seribu Cahaya berada di Blok Pangupukan, Desa Pakualam dan Desa Karangpakuan, Kecamatan Darmaraja.
- Objek wisata ini dikelola oleh The Lodge Group yang dilaunching Bupati Sumedang pada Sabtu 11 Maret 2023.
- Taman Seribu Cahaya menyajikan keindahan panorama alam dengan pemandangan 360 derajat, sehingga pengunjung bisa melihat peristiwa matahari terbit (sunrise) dan matahari tenggelam (sunset).
- Dinami Taman Seribu Cahaya karena di tempat ini bisa menikmati pemandangan alam seperti Gunung Ciremai, Gunung Tampomas, dan Bendungan Jatigede yang ada pulau-pulau di tengahnya serta dikelilingi gunung-gunung.
- Saat ini Taman Seribu Cahaya sudah dilengkapi fasilitas cafe dan jembatan sebagai tempat menikmati pemandangan sekaligus berswafoto. Bahkan yang terbaru manajemen juga menyediakan fasilitas terbang dengan paralayang.

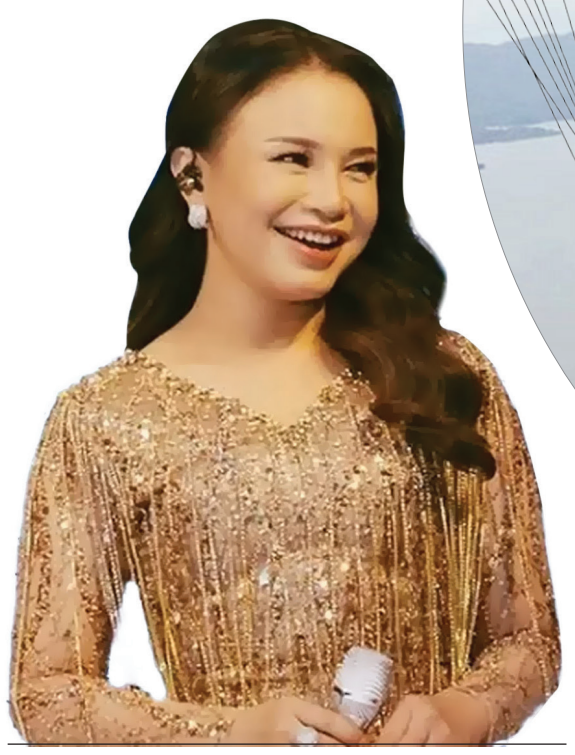

Hari Ini Ada Rossa di Alun-Alun

KOTA--Sederet artis tanah air dipastikan akan menyemarakkan Karnaval SCTV 2023 yang akan digelar di Alun-alun Sumedang akhir pekan ini, 10 - 11 Juni 2023.

Terpantau sejak beberapa hari lalu, pihak penyelenggara sudah memasang panggung utama jash karnaval SCTV, tenda khusus untuk para talent (artis), toilet portable, pagar pembatas, juga ratusan pedagang kaki lima di sekitar alun-alun.

Berdasarkan informasi yang diterima Radar Sumedang, Karnaval SCTV 2023 menyuguhkan acara musik kekinian dan penampilan deretan artis papan atas tanah air. Ruben Onsu, Ben Kasyafani, Yuki Kato akan menjadi host utama pada gelaran ini.

Selain itu diva Indonesia asal Sumedang, Rossa juga pedangdut asal Sumedang, Ucie Sucita akan hadir langsung pada Karnaval tersebut.

HARI ....Baca Hal 9

PANJI/RADAR SUMEDANG

PERSIAPAN: Sejumlah warga saat berjalan santai di depan panggung utama yang akan diselenggarakan hari ini hingga esok hari di Alun-alun Sumedang, Jumat (9/6).

ASN Nyaleg Wajib Mundur

Ditemukan Juga Bacaleg Satu Foto Dua Nama

KOTA--Badan Pengawas Pemilu (Bawaslu) Kabupaten Sumedang kembali menemukan adanya kejanggalan pada tahapan verifikasi administrasi persyaratan bacaleg untuk DPRD Kabupaten Sumedang.

Koordinator Divisi Hukum dan Penyelesaian Sengketa Pemilu pada Bawaslu Sumedang, Dodoy Cadara mengatakan pihaknya bersama KPU Sumedang telah menemukan adanya temuan terbaru, sedikitnya ada dua temuan baru.

Pertama adanya ASN yang kedapatan 'nyaleg' di salah satu partai. Kedua yaitu ditemukannya pas foto ganda dengan nama yang berbeda.

"Untuk yang ASN setelah kami cek, sudah menyertakan 'surat pengunduran diri'. Kami juga menemukan ada bacaleg yang menggunakan foto yang sama. Jadi fotonya sama tapi dengan nama yang berbeda-beda," kata Dodoy saat dikonfirmasi sejumlah awak media di KPU Sumedang, Jumat (9/6).

Ia pun menyayangkan atas adanya temuan tersebut yang terjadi pada para bacaleg juga pihak parpol yang mengajukan. Karena diduga bacaleg yang bersangkutan tidak jujur dalam mendaftar.

CALEG ....Baca Hal 9

FOR RADAR SUMEDANG

VERIFIKASI: Bawaslu Sumedang saat ini tengah melakukan tahapan verifikasi administrasi persyaratan bacaleg untuk DPRD Kabupaten Sumedang pada pemilu serentak tahun 2024, Jumat (9/6).

MUSYAWARAH

FOR RADAR SUMEDANG

Wakil Ketua DPRD Kabupaten Sumedang, Titus Diah

DPRD Dukung Revitalisasi Pasar Cimalaka

CIMALAKA - DPRD Kabupaten Sumedang mendorong adanya revitalisasi Pasar Cimalaka. Hal itu disampaikan Wakil Ketua DPRD Kabupaten Sumedang, Titus Diah, saat musyawarah revitalisasi Pasar Cimalaka, di Aula Desa Cimalaka, Jumat (9/6).

Musyawarah itu juga dihadiri puluhan warga pasar, Wakil Ketua Komisi II DPRD, kepala desa, dan BPBD.

"Saya sebagai pimpinan di DPRD, sebagai warga masyarakat Cimalaka, pada dasarnya sepakat ada revitalisasi Pasar Cimalaka. Karena Pasar Cimalaka sudah tidak layak, sudah kumuh, jadi pasar tumpah. Kami berharap ada pembangunan dari Pasar Cimalaka," ujar Titus Diah.

DPRD ....Baca Hal 9

Dewan Siap Dorong Anggaran Pemulangan PMI

KOTA--Komisi III DPRD Kabupaten Sumedang berjanji akan mendorong alokasi anggaran untuk pemulangan pekerja migran Indonesia (PMI).

Pasalnya menurut Ketua Komisi III DPRD Sumedang, H Mulya Suryadi, selama ini pemerintah daerah tidak mempunyai anggaran untuk melakukan upaya pemulangan PMI yang bermasalah di negara tujuan.

"Rata-rata tenaga kerja yang berangkat melalui jalur yang tidak resmi atau ilegal mendapatkan perlakuan yang tidak layak. Permasalahan PMI ini menjadi masalah yang selalu ada sehingga DPRD akan melakukan penganggaran untuk pemulangan PMI," kata dia kepada sejumlah awak media saat melakukan fungsi pengawasan ke Disnakertrans Sumedang, baru-baru ini.

PANJI/RADAR SUMEDANG

Ketua Komisi III H Mulya Suryadi mengusulkan agar daerah menyediakan anggaran untuk pemulangan tenaga migran Indonesia yang terlunta lunta di luar negeri karena jadi korban rekrutmen PMI ilegal

Selain itu lanjut politisi PPP ini, ada beberapa hal yang harus dibicarakan terkait dengan masalah PMI. Terlebih beberapa kasus sempat muncul di media.

"Seperti kita ketahui bersama ada beberapa kasus yang tidak pulang ke Indonesia. Kemudian dapat perlakuan yang tidak semestinya di luar negeri sehingga harus kita bantu.

Walaupun setelah ditelusuri rata-rata yang seperti itu berangkatnya melalui jalur yang tidak resmi sehingga kita terus lakukan edukasi tolong ikut jalur yang legal," ujarnya.

Oleh sebab itu, mengingat dari sisi penganggaran untuk pemulangan tidak ada anggaran.

Maka menjadi tugas DPRD bersama eksekutif akan mendorong dari sisi anggaran.

"Setiap tahun selalu ada sehingga harus didukung oleh anggaran yang mumpuni sehingga ini bisa bekerja di luar negeri dengan tenang, nyaman.

DEWAN ....Baca Hal 9

Amerika Dilanda Demam La Pulga

LARIS MANIS : PSG mereguk untung USD 130 juta (Rp 1,9 triliun) dari penjualan jersey nomor 30 yang dikenakan Lionel Messi.

DATA FAKTA PENGARUH MESSI

- Harga tiket untuk laga Inter Miami melonjak drastis
- Kenaikannya mencapai tujuh kali lipat
  - ***Yang termurah USD 81 (Rp 1,2 juta)***
  - ***Jadi USD 624 (Rp 9,2 juta)***
- Sangat tinggi untuk klub juru kunci di wilayah timur MLS 2023
- Klub MLS lain juga menaikkan nominal harga tiket untuk laga melawan Inter Miami
  - ***Klub papan tengah MLS Charlotte FC***
- Menambah tiket pertandingan kandang di Bank of America Stadium, 21 Oktober nanti.
- Tribun paling atas pun dibuka untuk memaksimalkan kapasitas 74.867 tempat duduk
- Awalnya tribun teratas itu dibuka pada Hari Apresiasi Fans (24 September–1 Oktober)
- Jersey dan merchandise Inter Miami segera laris manis
- Seperti di PSG saat kedatangan Messi dua musim lalu
- Saat itu PSG mereguk untung USD 130 juta (Rp 1,9 triliun)
- Dari penjualan jersey nomor 30 yang dikenakan Messi

SUMBER : MIAMI HERALD

MENDAPAT tawaran uang melimpah ruah di Al Hilal SC dan masih kompetitif main di liga elite Eropa, Lionel Messi malah memutuskan pergi ke Major League Soccer (MLS). Ia mantap bergabung dengan klub milik mantan bintang timnas Inggris dan Manchester United David Beckham karena ingin lebih dekat dengan keluarga.

"Saya sudah mantap ingin meninggalkan Eropa, menjauhi sorotan, dan ingin lebih dekat dengan keluarga," kata Messi.

Sayang, keinginan La Pulga (Si Kutu) –julukan Messi– untuk jauh dari sorotan tidak akan terpenuhi. Justru kapten Argentina kala memenangi Piala Dunia 2022 di Qatar itu membuat MLS maupun Amerika Serikat (AS) heboh menyambutnya.

Media-media AS meyakini demam kedatangan Messi bakal melebihi demam kedatangan Beckham ke Los Angeles Galaxy pada Januari 2007.

"Leo (sapaan karib Messi, Red) tentu tidak akan datang untuk mengubah Inter Miami dan basis pendukungnya saja. Melainkan juga akan mengubah tatanan di MLS," kata pelatih timnas Kanada John Herdman kepada The Canadian Press.

Efek bergabungnya Messi, akun media sosial Inter Miami menjadi serbuan fans dadakan. Jumlah pengikut meningkat sampai 4,5 juta. Medsos The Herons –julukan Inter Miami– pun masuk menjadi salah satu akun media sosial klub MLS dengan pengikut terbanyak.

Animo orang untuk menyaksikan Messi pun membuat harga tiket untuk laga Inter Miami melonjak drastis. Kenaikannya mencapai tujuh kali lipat. Dari yang termurah USD 81 (Rp 1,2 juta) menjadi USD 624 (Rp 9,2 juta). Sangat tinggi untuk klub yang notabene menempati juru kunci di wilayah timur MLS 2023.

Miami Herald melansir, klub MLS lain juga menaikkan nominal harga tiket untuk laga melawan Inter Miami (dengan harapan Messi main). Klub papan tengah MLS Charlotte FC, misalnya, menambah tiket pertandingan kandang di Bank of America Stadium pada 21 Oktober mendatang. Tribun paling atas pun dibuka untuk memaksimalkan kapasitas 74.867 tempat duduk.

"Awalnya tribun teratas itu dibuka pada Hari Apresiasi Fans (24 September–1 Oktober). Namun, setelah kami tahu Messi datang ke sini, kami menundanya sampai Messi datang ke sini (Bank of America Stadium, Red)," kata juru bicara Charlotte FC di laman resmi klub.

Jersey dan merchandise Inter Miami pun digadang-gadang segera laris manis. Seperti di PSG saat kedatangannya dua musim lalu. Saat itu PSG mereguk untung USD 130 juta (Rp 1,9 triliun) dari penjualan jersey nomor 30 yang dikenakan Messi.

Saat ini rekor pendapatan dari penjualan jersey klub MLS masih dipegang Los Angeles FC dengan USD 116 juta (Rp 1,72 triliun).

Sampai tadi malam, belum ada pengumuman dari Inter Miami perihal status Messi. Nilai kontrak striker 35 tahun itu pun belum dibocorkan. Yang pasti, peraih tujuh kali pemain terbaik dunia (FIFA-Ballon d'Or) itu memastikan bahwa nilai ekonomi bukan pertimbangannya memilih Inter Miami.

"Jika ini masalah uang, saya akan pergi ke Arab. Saya hanya ingin menjalani liga yang berbeda di Amerika Serikat dengan pikiran tenang, menikmati hari demi hari, tetapi tetap dengan mental jadi pemenang," beber Messi. **(jpc)**

FOOTYRENDERS

Kejutan Israel Berakhir

JUAN MABROMATA/AFP/ANTARA

SELEBRASI : Gelandang Timnas U-20 Uruguay Franco Gonzalez merayakan kemenangan timnya atas Israel di semifinal Piala Dunia U-20 yang dimainkan di Stadion Diego Maradona, La Plata, Jumat (9/6) dini hari WIB.

URUGUAY dan Italia menyingkirkan lawan-lawannya pada pertandingan semifinal yang dimainkan pada Jumat (9/6) dini hari WIB, untuk memastikan melaju ke final Piala Dunia U-20.

Uruguay yang bermain lebih dulu menang 1-0 atas tim kejutan Israel pada pertandingan yang dimainkan di Stadion Diego Maradona, La Plata. Setelah itu, Italia menang 2-1 atas Korea Selatan (Korsel) pada pertandingan yang dihelat di lokasi yang sama.

Israel mampu mengejutkan sekaligus menyingkirkan tim favorit Brasil pada perempat final. Namun, laju bagus mereka terhenti sampai fase empat besar atau semifinal.

Pada babak pertama, kiper Israel Tomer Zarfati berhasil menggagalkan upaya penyerang Uruguay Anderson Duarte. Peluang berikutnya milik Duarte berakhir dengan membentur tiang gawang.

Namun, perlawanan Israel hanya mampu dipertahankan sampai menit ke-61. Tembakan Franco Gonzalez membentur tiang gawang, tetapi kemudian Duarte berhasil menyambar bola pantul untuk dikonversi menjadi gol satu-satunya di laga tersebut.

Ini merupakan ketiga kalinya Uruguay melaju ke pertandingan final Piala Dunia U-20. Sebelumnya, mereka kalah adu penalti dari Prancis pada 2013, dan ditaklukkan Argentina di partai puncak pada 1997.

Pada pertandingan yang dimainkan setelahnya, Cesare Casadei dan Simone Pafundi menjadi pahlawan Italia berkat gol yang mereka sumbangkan pada pertandingan melawan Korsel.

Casadei memecah kebuntuan pada menit ke-14, setelah Italia menerapkan permainan menekan tinggi untuk merebut bola. Sepakannya dari tepi kotak penalti gagal ditahan kiper Korsel.

Itu sekaligus menjadi gol ketujuh Casadei pada Piala Dunia U-20 2023.

Keunggulan Italia hanya bertahan sampai menit ke-23, setelah Korsel mendapat hadiah penalti. Mattia Zanotti secara ceroboh menjegal Bae Jun-ho dan membuat wasit menunjuk titik putih. Lee Seung Won sukses mengonversi penalti. Skor imbang 1-1 bertahan sampai turun minum.

Italia banyak menekan Korsel sepanjang babak kedua. Namun, masuknya pemain pengganti Pafundi menjadi pembeda. Bola tendangan bebas pemain Udinese itu dari tepi kotak penalti mampu melesak ke sudut atas gawang Korsel pada menit ke-86. Italia unggul 2-1 dan bertahan hingga laga berakhir.

Laga final Piala Dunia U-20 antara Uruguay melawan Italia digelar pada Minggu (11/6) di Stadion Diego Maradona, La Plata, waktu setempat. **(jpc)**

DIPERKENALKAN : Alexis Mac Allister diperkenalkan sebagai pemain baru Liverpool FC dan dikontrak sampai 30 Juni 2028.

FOOTYRENDERS

Pilih Nomor Punggung 10

ALEXIS Mac Allister diperkenalkan sebagai pemain baru Liverpool FC dan dikontrak sampai 30 Juni 2028. Gelandang 24 tahun itu diboyong dari Brighton & Hove Albion dengan nilai transfer GBP 35 juta (Rp 832,1 miliar).

Mac Allister memilih nomor punggung 10 di LFC. "Aku sebenarnya ingin mendapatkan nomor 8, nomor yang sangat besar artinya di klub ini karena Steven (Gerrard, Red)," ungkap Mac Allister seperti dilansir Ole.

"Tetapi, aku kemudian memutuskan memilih nomor 10, nomor yang aku suka dan sudah kukenakan sejak di Argentina (bersama Argentinos Juniors, Red), Brighton, dan Argentina U-23," sambung pemain dengan nenek moyang dari Donabate, Irlandia, tersebut.

Bersama Brighton, pemain 24 tahun itu menjadi andalan di lini tengah bagi dua pelatih yang dalam satu musim melatih The Seagulls yaitu Graham Potter dan Roberto De Zerbi. Mencatatkan 40 penampilan di ajang Liga Inggris dan FA Cup, Mac Allister menyumbang 12 gol dan tiga assists.

Torehannya ini turut membawa mantan timnya yang bermarkas di American Express Community Stadium itu berkompetisi di Eropa yaitu UEFA Europa League (UEL) pada musim depan setelah finis pada posisi keenam Liga Inggris musim 2022/2023 dengan 62 poin.

Sedangkan bersama negaranya, ia berhasil membawa La Albiceleste menjuarai Piala Dunia 2022 di Qatar. Saat itu, ia tampil sebanyak enam kali dan menorehkan satu gol pada babak penyisihan grup melawan Polandia dan satu assists pada partai final melawan Prancis.

Bergabung bersama armada Jurgen Klopp, Mac Allister mengaku ingin memuaskan ambisinya untuk memenangkan lebih banyak piala setelah berhasil menjuarai Piala Dunia.

Tactician LFC Jurgen Klopp sangat girang bisa mendapatkan gelandang dengan kualitas seperti Mac Allister. "Dia adalah seseorang yang bisa bermain di berbagai posisi di lini tengah, memiliki ketenangan, dan punya kecerdasan permainan. Usianya juga baru 24 tahun," tutur Klopp di laman resmi klub. **(jpc)**

Akhir Manis Declan Rice

"AKU cinta klub ini (West Ham United, Red). Mereka membuatku menjadi bagian terpenting." Begitu yang diucapkan kapten sekaligus gelandang West Ham Declan Rice.

Sekilas ucapan itu terdengar seperti bersyukurnya Rice setelah West Ham memenangi Liga Konferensi Europa dengan mengalahkan ACF Fiorentina 2-1 di Fortuna Arena, Praha. Itulah trofi Eropa pertama The Hammers –julukan West Ham–sejak Piala Winners musim 1964–1965.

Tetapi, pernyataan tersebut sesungguhnya sinyal dari Rice untuk berpisah dengan klub yang diperkuatnya sejak awal karier (2017) itu. Hal tersebut dibenarkan Chairman West Ham David Sullivan.

"Aku rasa penawaran resmi dari klub peminat Rice bakal datang beberapa hari lagi. Jujur saja, kepergiannya sama sekali tidak kami inginkan," ungkapnya kepada Sky Sports.

"Kami telah menawarinya GBP 200 ribu (Rp 3,7 miliar) per pekan untuk kontrak baru dan dia menolaknya. Kami tidak bisa menahan pemain yang bahkan sudah tak ingin di sini," imbuh Sullivan.

Untuk saat ini, Arsenal jadi yang terdepan bisa mendapatkan Rice daripada tim besar lainnya seperti Bayern Munchen dan Manchester United. Kartu truf yang dipegang The Gunners –julukan Arsenal– adalah Rice tidak ingin meninggalkan London.

Urusan harga, Arsenal sudah menyiapkan GBP 90 juta (Rp 1,67 triliun). Tidak berjarak jauh dengan asking price yang dipatok West Ham pada kisaran GBP 100 juta (Rp 1,86 triliun).

Meski Arsenal adalah klub London lainnya, fans West Ham sepertinya sulit menghujat Rice yang telah mempersembahkan juara bagi The Hammers.

"Declan (Rice, Red) beruntung jadi kapten juara. Hal yang aku lewatkan musim lalu," kata Mark Noble, kapten West Ham yang pensiun musim lalu dengan kegagalan di semifinal Liga Europa kontra Eintrach Frankfurt. Saat ini Noble menjabat direktur olahraga West Ham. **(jpc)**

MENANG : Declan Rice berselebrasi usai West Ham memenangi Liga Konferensi Europa dengan mengalahkan ACF Fiorentina 2-1 di Fortuna Arena, Praha.

FOOTYRENDERS

Benahi Dua Kawasan Kumuh, Usulkan Rp39 Miliar

KAB BANDUNG - Pemerintah Kabupaten Bandung, ajukan anggaran sebesar Rp. 39 Miliar ke pemerintah pusat guna membenahi dua kawasan padat penduduk di wilayah Kabupaten Bandung.

Dua kawasan tersebut adalah kawasan Gajah Mekar, Kecamatan Kutawaringin, Kabupaten Bandung, dan kawasan Bojongasih, Kecamatan Dayeuhkolot, Kabupaten Bandung. Hal itu disampaikan Pemkab Bandung saat mengadakan audiensi bersama Direktur Jendral (Dirjen) Cipta Karya Kementerian PUPR (Pekerjaan Umum dan Perumahan Rakyat).

Kepala Dinas Perumahan, Kawasan Permukiman dan Pertanahan (Disperkimtan) Kabupaten Bandung Wahyudin mengatakan audiensi yang digelar tersebut berfokus pada masalah pengentasan kawasan kumuh yang ada di Kabupaten Bandung yang jadi tanggungjawab pemerintah pusat.

"Ada dua kawasan kumuh di Kabupaten Bandung yang jadi kewenangan pusat, itu di Gajah Mekar dan Bojongasih, jadi dalam audiensi ini kita sampaikan soal itu," kata Wahyudin, Jumat (9/6).

Dirinya pun mengaku dalam audiensi tersebut sudah memaparkan kondisi yang terjadi di dua kawasan itu. Selain itu pihaknya pun menyampaikan sejumlah program yang dapat didukung oleh pemerintah pusat di kedua lokasi.

"Kami paparkan lewat foto-foto dan presentasi terkait kondisi terkininya. Kami juga sampaikan terkait penataan kawasan seperti penambahan jalan setapak, saluran air limbah, sanitasi, air bersih, proteksi kebakaran, dan penataan bangunannya," ujarnya.

Guna membenahi dua kawasan itu, pihaknya pun mengajukan anggaran sebesar Rp. 39 miliar guna melaksanakan program tersebut. Rinciannya, sebesar Rp. 20 miliar untuk Dayeuhkolot, dan Rp. 19 miliar untuk Kutawaringin.

Kendati begitu, proses pembenahan tersebut belum dapat diakomodir oleh anggaran pemerintah pusat. Ia menyebut, dari dijen PUPR pun mempersilakan apabila pembenahan tersebut dilakukan menggunakan dana APBD Kabupaten Bandung.

"Untuk tahun ini anggaran dari pusat sedang dihold untuk dievaluasi. Kemungkinan menunggu 2024, tapi itu juga konsepnya kemungkinan berbeda, karena masih menunggu tahun depan seperti apa. Tapi tadi Pak Bupati pun sudah menyampaikan sejumlah readiness criteria yang disyaratkan oleh pusat," pungkas Wahyudin. **(rup/b)**

DISKOMINFO KABUPATEN BANDUNG

AUDIENSI : Pemerintah Kabupaten Bandung menggelar audiensi bersama Dirjen Cipta Karya Kementerian PUPR (Pekerjaan Umum dan Perumahan Rakyat) dalam rangka penuntasan kawasan kumuh di Kabupaten Bandung, Jumat (9/6).

PUTRA WAHYU PURNOMO/RADAR BANDUNG

ILUSTRASI : Rumah warga Kampung Kebon Kalapa RT 3 RW 6 Desa Sukamenak Kecamatan Margahayu Kabupaten Bandung, yang terdampak kebakaran pada Februari 2023 lalu.

Rumah Korban Kebakaran Masih Rata dengan Tanah

MARGAHAYU - Sudah empat bulan berselang pasca kebakaran yang menghanguskan 25 rumah milik warga Kampung Kebon Kalapa RT 3 RW 6 Desa Sukamenak Kecamatan Margahayu Kabupaten Bandung, belum juga mulai dibangun oleh Pemerintah Kabupaten Bandung.

Padahal sesusai kebakaran itu, Pemkab Bandung berjanji akan menyeledaikan kediaman warga terdampak itu sebelum Idul Fitri 2023.

Ketua RT 03, Imas Sadiah mengatakan terlambatnya proses renovasi rumah warga terdampak tersebut lantaran status tanah yang bukan milik warga pribadi, melainkan milik desa. Ia menyebutkan, masih ada bebebrapa prosedur di tingkat Desa dan Kabupaten yang belum selesai sehingga rumah warga tersebut belum direnovasi.

"Waktu sosialisasi terakhir itu dijelaskan keterlambatan ini karena status tanahnya bukan milik pribadi, tapi tanah carik. Kalau pribadi bisa langsung dibangun," kata Imas, Jumat (9/6).

Ia menerangkan untuk saat ini para korban yang terdampak kebakaran sudah mengontrak di beberapa lokasi sekitar. Terkait pembayaran kontrakan tersebut, masing-masing pemilik rumah mendapat bantuan dana sebesar lima juta rupiah untuk mengontrak. Dana tersebut berasal dari donasi yang datang dari berbagai lembaga maupun individu pasca kebakaran terjadi.

"Jadi donasi yang terkumpul itu sekitar Rp. 100an juta, dibagikan semua ke warga yang terdampak, itu masing-masing untuk 20 rumah yang rata itu per rumahnya dapat lima jutaan, sementara yang rusaknya ringan itu masing-masing dapat satu jutaan," jelasnya.

Sementara itu, terkait proses pembangunan kembali rumah milik warga itu kemungkinan baru akan dilaksanakan pada Agustus mendatang. Ia pun berharap proses pembangunan tersebut agar segera terealisasi agar korban kebakaran bisa segera kembali menempati rumahnya masing-masing.

Dihubungi terpisah, Sekretaris Desa Sukamenak, Beni mengatakan saat ini pihaknya terus menjalin komunikasi dengan Pemkab Bandung terkait pembangunan kembali pemukiman warga itu. Ia menyebut saat ini pihaknya masih menunggu kejelasan dari Pemkab Bandung terkait pembangunan tersebut.

Ia menilai, lambannya proses pembangunan kembali rumah milik warga ini lantaran masih adanya beberapa proses administrasi yang belum selesai. Mengingat lokasi kebakaran tersebut adalah tanah carik milik desa, sehingga membutuhkan pembahasan terlebih dahulu antara Pemdes Sukamenak dan Pemkab Bandung.

"Karena tanahnya milik desa, jadi masih harus dibahas dengan Pemkab terkait proses pembangunannya, kita pun ini menunggu informasi dari Pemkab bagaimana," pungkasnya. **(rup/b)**

Lindungi Generasi Muda, BNN Bentuk Relawan Anti Narkoba

JATINANGOR - Relawan Anti Narkoba Desa Mekargalih, Kecamatan Jatinangor resmi dibentuk di GOR Kantor Desa Mekargalih Kecamatan Jatinangor, Jumat (9/6).

Kepala BNN Sumedang, AKBP Hery Sudrajat menyampaikan bahwa pembentukan relawan anti narkoba dilakukan untuk mewujudkan generasi milenial tanpa narkoba di lingkungan.

"Jauhilah Narkoba beserta semua bahan adiktif lainnya demi kebaikan kita semua demi kemajuan bangsa Indonesia." ungkapnya.

Ia menambahkan, selain pembentukan sekaligus pembinaan Relawan Anti Narkoba Desa Mekargalih untuk mewujudkan Desa Mekargalih Bersih Narkoba (Bersinar).

"Dengan adanya Relawan, kiranya dapat meminimalisir dan memutus mata rantai narkoba," harapnya.

Tak hanya BNN, kata ia, seluruh lapisan masyarakat harus mengambil bagian dalam penanganan korban penyalahgunaan narkoba sebagai salah satu penanganannya adalah memberikan layanan pasca rehabilitasi kepada mereka.

Sementara itu, Panit I Reskrim Polsek Jatinangor, IPDA Sabar Budiono mengatakan, setelah terbentuk Relawan Anti Narkoba Desa Mekargalih untuk selalu berkoordinasi dengan Polsek Jatinangor bila terdapat atau melihat adanya transaksi jual beli narkoba maupun adanya kejadian baik tindak pidana ataupun hal yang menonjol di wilayah hukum polsek Jatinangor khususnya di Desa Mekargalih.

"Bahwa kegiatan pembinaan dan pembentukan relawan anti Narkoba Desa Mekargalih merupakan upaya dalam pencegahan terhadap generasi muda di lingkungan masyarakat," tandasnya. **(tha)**

TOHA HAMDANI RADAR SUMEDANG

PEMBENTUKAN RELAWAN: BNN Sumedang mulai membentuk relawan anti narkoba untuk melindungi generasi muda bangsa.

Grup Calung Baceprot Siap Ikuti Pasanggiri

TOHA HAMDANI/RADAR SUMEDANG

LATIHAN: Grup Calung Baceprot mulai getol latihan sebagai persiapan menghadapi pasanggiri tingkat kabupaten

JATINANGOR--Untuk mempersiapkan diri mengikuti kegiatan Pasanggiri Calung tingkat Kabupaten Sumedang, Grup Calung Baceprot rutin berlatih di Sanggar Seni Gembang Putra Medal Dusun Margalaksana, Desa Hegarmanah.

Pasanggiri calung sendiri akan digelar di Kabupaten Sumedang tanggal 10 Juni 2023 dalam rangka memeriahkan Bulan Bung Karno tahun 2023 dengan hadiah utama senilai jutaan rupiah.

Pimpinan Grup Baceprot H. Opay mengatakan, Grup Calung Baceprot akan mewakili Kecamatan Jatinangor diajang Pasanggiri calung. Tentunya, pihaknya gencar melakukan latihan supaya bisa menampilkan yang terbaik dan menjadi yang terbaik.

"Grup calung baceprot terdiri dari sejumlah seniman Jatinangor yang bersatu demi membawa nama baik kecamatan dalam bidang seni calung. Kami akan berusaha semaksimal mungkin untuk tampil memukau dan meraih prestasi," ujarnya.

Ia menambahkan, keikutsertaan para seniman senior dalam grup ini menunjukkan antusiasme mereka yang luar biasa, ketika ada kesempatan untuk mengangkat seni calung di Kabupaten Sumedang.

"Pada kesempatan ini, kami ingin mengucapkan terima kasih kepada penyelenggara Pasanggiri Calung ini," ujarnya

Menurutnya, event tersebut sangat membantu membangkitkan semangat para seniman Calung di Kabupaten Sumedang, terutama di Kecamatan Jatinangor.

"Kami berharap seni calung semakin digemari oleh generasi muda kedepannya," tambahnya.

Dengan semangat dan usaha keras para seniman Calung dari Jatinangor, harapan untuk meraih gelar juara dalam Pasanggiri Calung Kabupaten Sumedang semakin besar.

"Dukungan dan doa dari masyarakat diharapkan dapat memberikan semangat yang lebih, sehingga bisa memberikan kebanggaan bagi Jatinangor. Semoga acara ini menjadi momen yang berkesan dan mendorong perkembangan seni calung di wilayah ini," pungkasnya.**(tha)**

RADAR BANDUNG
CIMAHI&KBB
SABTU, 10 JUNI | TAHUN 2023 | 21 DZULQAIDAH 1444 H | HALAMAN 8

PRAKIRAAN CUACA KOTA CIMAHI

	01.00 - 04.00 WIB	07.00 - 10.00 WIB	13.00 - 16.00 WIB	19.00 - 22.00 WIB
	BERAWAN	CERAH BERAWAN	HUJAN RINGAN	BERAWAN
SUHU	20°C	21 °C - 25 °C	30 °C - 28 °C	21 °C
KELEMBABAN	95 %	85 % - 80 %	65 % - 75 %	85 % - 95 %
ARAH ANGIN	CALM	BARAT	BARAT LAUT	CALM
KECEPATAN ANGIN	0 KM/JAM	10 KM/JAM	20 KM/JAM	0 KM/JAM

GRAFIS:HEYTAYO

Polisi Bongkar Bungker Minuman Beralkohol

CIMAHI – Polisi berhasil menemukan sebuah bunker minuman beralkohol (minol) saat menggerebek sebuah warung di kawasan Kelurahan Cibeber, Kecamatan Cimahi Selatan, Kota Cimahi, Kamis (8/6/2023).

Bunker tersebut digunakan oleh pemilik warung untuk menyimpan ratusan botol minol berbagai merk agar tidak diketahui polisi saat melakukan razia miras ilegal.

Kasat Sabhara Polres Cimahi, AKP Duddy Iskandar mengatakan, warung yang terdapat bunker minol itu digerebek setelah pihaknya menerima laporan dari warga terkait adanya penjualan minol ilegal di wilayah Kelurahan Cibeber.

"Jadi itu awalnya ada pengaduan melalui WhatsApp dan kita langsung cek ke lokasi. Kemudian di warung itu, kami menemukan lubang yang ditutup kardus atau bunker," ujarnya saat dihubungi, Jumat (9/6/2023).

Dari dalam bunker tersebut, kata Duddy, pihaknya menemukan 141 botol dan 3 jerigen minol, lalu barang itu langsung disita karena dijual secara ilegal dan di Kota Cimahi ada peraturan daerah (Perda) terkait 0 persen miras.

"Pemiliknya memang sengaja menyimpan minuman beralkohol di dalam bunker itu untuk mengelabui petugas. Kami sempat mendatangi warung itu sebelumnya, namun hasilnya nihil," kata Duddy.

Ia mengatakan, dalam razia yang kedua kalinya di warung itu pihaknya melakukan penggeledahan dengan lebih teliti hingga akhirnya bunker minol tersebut bisa ditemukan dan pemiliknya bakal langsung ditindak tegas.

"Untuk pemiliknya bakal dikenakan sanksi tindak pidana ringan (tipiring), jadi nantinya dia bakal disidang di pengadilan karena sudah beroperasi menjual minol sejak lama," ucapnya.

Selama ini, pihaknya rutin melakukan razia minol di Kota Cimahi, sehingga dengan cara seperti itu peredaran minol ilegal diklaim sudah tidak terlalu masif seperti beberapa tahun sebelumnya.

"Kami terus melakukan razia minol karena bisa memicu aksi kriminalitas dan mengganggu kamtibmas," ujar Duddy.

Selama melakukan razia itu, pihaknya kerap mendapati para penjualnya yang menyamarkan dengan toko jamu maupun produk lainnya. Kemudian saat diperiksa minol itu ternyata disembunyikan di setiap sudut toko mereka. **(kus/b)**

HUMAS POLRES CIMAHI

BARANG BUKTI : Anggota Polres Cimahi berhasil membongkar bungker minuman beralkohol.

AGUNG EKO SUTRISNO/ RADAR BANDUNG

PENCARIAN : Tim SAR melakukan pencarian pemancing yang tenggelam di waduk Saguling, Jumat (9/6).

Waduk Saguling Telan Pemancing

TANJUNG JAYA – Endang (53), seorang pemancing ikan yang tenggelam di Waduk Saguling, Desa Tanjungjaya, Kecamatan Cihampelas, Kabupaten Bandung Barat (KBB) hingga kini tak kunjung ditemukan.

Seperti diketahui, warga Kampung Balakasap, RT 01/04, Desa Pataruman, Kecamatan Cihampelas itu dilaporkan hilang sejak Rabu (7/6/2023) saat memancing ikan, tetapi hingga Jumat (9/6/2023), pencarian korban belum membuahkan hasil.

Komandan Tim Kantor SAR Bandung, Rafik mengatakan, pada pencarian kali ini pihaknya melakukan penyisiran ke Tempat Kejadian Perkara (TKP) hingga mendeteksi objek yang ada di dalam air.

"Untuk alat yang digunakan yaitu sound navigation and ranging (sonar). Tapi sampai pukul 11.00 WIB belum ditemukan," ujarnya di Perairan Waduk Saguling, Jumat (9/6).

Dalam melakukan pencarian itu, pihaknya juga sudah melakukan pengukuran kedalaman sungai, namun ada kendala yang dihadapi yakni air keruh dan air di bagian dalam sungai cukup deras.

"Kedalaman air sungai mencapai 20-50 meter, jadi untuk Visibility (jarak pandang) kurang sekali sehingga menyulitkan pencarian, kemudian di bawah itu airnya deras dan banyak pohon," kata Rafik.

Ia mengatakan, pemancing itu tenggelam ketika korban pergi memancing pada Rabu (7/6/2023) sekitar pukul 12.00 WIB dengan menggunakan perahu untuk menyebrang ke kolam apung dengan diantar empat anaknya.

"Jam 4 sore keempat saksi langsung menjemput korban ke lokasi pemancingan setibanya di lokasi keempat saksi tidak mendapat korban hanya melihat peralatan mancing dan Hp dan dompet," ucapnya.

Benda-benda korban yang tertinggal itu menguatkan indikasi bahwa korban tenggelam, kemudian sang anak melapor ke warga yang langsung melakukan pencarian, kemudian dibantu oleh tim SAR gabungan.

"Diduga korban tenggelam di sekitar lokasi memancing karena barang-barangnya termasuk motor masih ada di lokasi kejadian," ujar Rafik. **(kus/b)**

Toko Modern Salahi Aturan

CIMAHI – Satuan Polisi Pamong Praja (Satpol PP) Kota Cimahi bakal melakukan pengawasan khusus terhadap minimarket atau toko modern. Hal itu dilakukan agar minimarket patuh terhadap jam operasional.

"Kami akan rutin melakukan pengawasan jam operasional minimarket. Karena ada laporan indikasi bahwa masih ada yang buka melebihi aturan," kata Kepala Bidang Penegakan Peraturan Daerah pada Satpol PP Kota Cimahi Ranto Sitanggang pada Jumat (9/6).

Pengawasan jam operasional rencananya dilakukan setiap bulannya. Tujuannya, jelas Ranto, untuk melindungi eksistensi toko-toko kecil atau warung dan juga untuk menciptakan ketentraman, keamanan dan ketertiban di wilayah Kota Cimahi.

"Dimana kita tahu bahwa kita sering mendengar adanya kejadian pencurian atah perampokan terhadap minimarket atau toko modern karena beroperasi sampai larut malam," ujar Ranto.

AGUNG EKO SUTRISNO /RADAR BANDUNG

IMBAUAN : Anggota Satpol PP Kota Cimahi melakukan pemasangan stiker larangan Operasional Minimarket diatas jam 10 malam.

Ranto melanjutkan, sebelumnya pihaknya melakukan pengawasan dan menemukan adanya minimarket yang melanggar jam operasional. Padahal, toko modern atau minimarket di Kota Cimahi dilarang beroperasi 24 jam.

"Betul kami semalam melakukan pengawasan jam operasional dan ternyata ditemukan ada 4 lokasi yang melanggar jam operasional," ungkap Ranto.

Seperti diketahui, jam operasional minimarket di Kota Cimahi diatur dalam Peraturan Daerah (Perda) Nomor 8 Tahun 2016 tentang Penataan dan Perlindungan Pasar Tradisional, Pusat Perbelanjaan dan Toko Modern.

Dalam aturan tersebut, minimarket di Kota Cimahi hanya diperbolehkam beroperasi mulai pukul 10.00 - 22.00 WIB.

Kecuali minimarket atau toko modern yang berlokasi di rumah sakit, SPBU, stasion dan terminal diizinkan untuk beroperasi 24 jam.

"Tapi kan nyatanya kita lihat masih ada yang bandel dan melanggar. Ada yang buka jam 7 pagi, kemudian tutupnya lebih dari jam 10 malam. Itu kan melanggar Perda," terang Ranto.

Dia menegaskan, minimarket yang melanggar jam operasional sudah ditandai dengan stiker bertuliskan 'TOKO MODERN INI MELAKUKAN PELANGGARAN JAM OPERASIONAL'. Stiker peringatan itu dilarang untuk dilepaskan.

"Yang kedapatan itu kita langsung pasang stiker teguran langsung dan tidak boleh dilepas. Kalau melepas atau merusak nanti ada sanksinya," tegas Ranto. **(kus/b)**

Pemkab Bandung Barat Lakukan Open Bidding

Empat Jabatan JPTP Kosong

NGAMPRAH – Pemkab Bandung Barat melakukan seleksi terbuka Jabatan Pimpinan Tinggi Pratama (JPTP). Itu dilakukan untuk mengisi kekosongan pimpinan Organisasi Perangkat Daerah (OPD).

Sekretaris Daerah (Sekda) Kabupaten Bandung Barat, Ade Zakir menjelaskan, open bidding tersebut dilakukan untuk mengisi kekosongan empat jabatan JPTP di lingkungan Pemkab Bandung Barat.

"Hal itu sesuai dengan Undang-undang Nomor 5 Tahun 2014 tentang Aparatur Sipil Negara, Peraturan Pemerintah Nomor 11 tahun 2017 tentang Manajemen Pegawai Negeri Sipil dan PermenPANRB Nomor 15 Tahun 2019 tentang Pengisian Jabatan Pimpinan Tinggi Pratama," kata Ade, Jumat (9/6).

Ia menambahkan, keempat Organisasi Perangkat Daerah (OPD) yang mengalami kekosongan pimpinan tersebut yakni Dinas Lingkungan Hidup (DLH), Dinas Perumahan dan Kawasan Permukiman, DPMD dan DPMPTSP.

"Nantinya para peserta open bidding yang lolos seleksi tersebut akan mengisi kekosongan jabatan pimpinan di keempat OPD yang dimaksud," ujarnya.

Sementara itu, Kepala BKPSDM KBB, Agustin Piryanti mengungkapkan, pelaksanaan seleksi terbuka empat JPTP di lingkungan Pemkab Bandung Barat ini telah mendapatkan surat rekomendasi KASN Nomor : B-2042/JP.00.00/06/2023 tanggal 5 Juni 2023.

"Pemkab Bandung Barat melakukan selter empat JPTP bersamaan, untuk efektivitas dan efisiensi pewaktuan dan anggaran mengingat tahapan selter membutuhkan pewaktuan kurang lebih 2 bulan yang rencananya akan berakhir di bulan Juli 2023," kata Agustin.

ISTIMEWA

ILUSTRASI : ASN Pemkab Bandung Barat melaksanakan upacara.

Ia menambahkan penerimaan pendaftaran JPTP tersebut dibuka secara resmi sejak 8 Juni 2023 hingga 22 Juni 2023 mendatang. Selanjutnya, para ASN yang mengikuti seleksi terbuka tersebut akan mengikuti sejumlah tahapan.

"Pengumuman Hasil Akhir Seleksi Terbuka JPTP ini disampaikan pada 14 Juli 2023. Dilanjutkan dengan laporan ke PPK, 17 Juli 2023 dan Laporan ke Komisi Aparatur Sipil Negara (KASN) 20 Juli 2023. Tahapan terakhir Penetapan PJPTP 28 Juli 2023," ucapnya.

Terpisah, Bupati Bandung Barat, Hengky Kurniawan mengatakan, pihaknya berharap ASN di lingkungan Pemkab Bandung Barat yang memiliki kompetensi di empat OPD tersebut dapat mengikuti open bidding yang dilaksanakan.

"Tentunya saya berharap para ASN yang yakin memiliki kompetensi di empat OPD ini dapat ikut serta dalam seleksi JPTP di lingkungan Pemkab Bandung Barat," tambahnya.

Ia pun menegaskan, bagi para ASN yang nantinya lolos dan terpilih menjadi kepala OPD tersebut dapat menjalankan tugasnya dengan amanah demi kemajuan masyarakat Kabupaten Bandung Barat.

"Apabila nanti lolos dan dilantik menjadi kepala OPD tentu harus menunjukkan performa yang prima agar pelayanan yang maksimal dapat diberikan kepada masyarakat Kabupaten Bandung Barat," tuturnya. **(gat)**

HUMAS KEMENAG

Peresmian layanan literasi digital di Madrasah Aliyah Negeri (MAN) 11 Jakarta (5/6).

Kemenag Hadirkan Platform Kelas Pintar

Tingkatkan Literasi Digital Madrasah

JAKARTA - Kementerian Agama (Kemenag) menyebutkan animo masyarakat menyekolahkan anaknya di madrasah semakin tinggi. Menyambut animo itu, layanan dan kualitas madrasah terus ditingkatkan. Diantaranya adalah peningkatan literasi digital.

Keterangan tersebut disampaikan langsung Dirjen Pendidikan Islam Kemenag M. Ali Ramdhani. Dia mengatakan, di tengah meningkatnya animo masyarakat yang mempercayakan pendidikan putra-putrinya di Madrasah, Kemenag merespon dengan menghadirkan teknologi pendidikan yang sesuai dengan perkembangan zaman.

Untuk mewujudkan layanan literasi digital di madrasah itu, Ditjen Pendidikan Islam Kemenag menjalin kerjasama dengan Samsung Electronics Indonesia.

"Kerjasama ini akan meningkatkan efektifitas belajar anak-anak madrasah dalam platform digital," kata pejabat yang akrab disapa Dhani di MAN 11 Jakarta pada Senin (5/6).

Dia mengatakan, kerja sama itu akan mencakup tiga program. Yaitu Samsung Smart Learning School (SSLC), Samsung Innovation Campus (SIC), dan Samsung Solve for Tomorrow (SSFT).

"Ketiganya adalah program pengembangan proses belajar mengajar berbasis elektronik," kata Dhani. Melalui tiga layanan itu, diharapkan mendorong peningkatan kompetensi guru dan siswa, pengembangan materi pelatihan, dan penyelarasan kurikulum yang relevan.

Dhani juga menjelaskan, kerjasama yang diteken ini akan berlangsung selama tiga tahun hingga 2025. Dia mengatakan salah satu program utamanya yaitu Samsung Smart Learning Class (SSLC).

Layanan ini adalah sebuah kelas online yang menunjang transformasi kelas konvensional menuju school digitalization. Idenya adalah menciptakan kelas merdeka yang lebih banyak mencakup audiens dan dapat diabadikan sebagai wahana pembelajaran kembali.

"Dengan demikian pendidikan madrasah menjadi lebih mudah diakses, mengakomodasi kebutuhan semua orang, dan mudah dikontrol kualitasnya," kata Dhani.

Presiden Direktur Samsung Electronics Indonesia Simon Lee mengungkapkan, platform mereka itu mengacu pada konsep pendidikan moderen yang akan menjadi model di masa depan. Riset dan pengembangannya telah dimulai sejak 2017, jauh sebelum pandemi Covid-19.

Terkait kemitraan dengan Kemenag, pilot programnya telah disiapkan sejak tahun 2022 di MAN 11 Jakarta. Fasilitas yang diberikan Samsung Indonesia menggunakan skema Corporate Social Responsibility (CSR).

"Teknologi pasti akan terus berkembang, dan sangat penting untuk menyesuaikan gaya belajar mengajar di kelas agar selaras dengan kemajuannya," katanya.

Platform mereka berupaya mengintegrasikan teknologi ke dalam rencana pembelajaran dapat lebih efektif. Kemudian mendorong siswa menjadi generasi yang mampu berpikir kritis.**(jpc)**

PPPK 2019 Mestinya Sudah Terima Kenaikan Gaji Berkala

Pemda Malah Minta Regulasi

JAKARTA - Pegawai Pemerintah dengan Perjanjian Kerja (PPPK) Kabupaten Jember, Jawa Timur, meminta dan mendesak MenPAN-RB Azwar Anas segera memberikan regulasi terkait kenaikan gaji berkala.

Ketua Forum PPPK Kabupaten Jember Susiyanto mengungkapkan mereka sudah sering beraudensi dengan Badan Kepegawaian Pengembangan Sumber Daya Manusia (BKPSDM) pemkab setempat mengenai kenaikan gaji berkala ini, tetapi selalu mentok.

"Jawaban BKPSDM harus ada regulasi untuk pembayaran kenaikan gaji berkala untuk PPPK," kata Susiyanto kepada JPNN.com, Kamis (8/6).

Bukan hanya ke BKPSDM, Susiyanto dan kawan-kawannya juga beberapa kali mengadukan masalah tersebut ke DPRD Jember agar mendorong pemerintah dalam hal ini Kementerian Pendayagunaan Aparatur Negara dan Reformasi Birokrasi (KemenPAN-RB) segera menerbitkan regulasi yang mengatur kenaikan gaji berkala.

Pasalnya, sampai saat ini PPPK hasil rekrutmen Februari 2019 di Jember belum juga mendapatkan kenaikan gaji berkala yang seharusnya diperoleh secara otomatis per 2 tahun sekali.

"Kepala BKPSDM Jember telah bersurat kepada MenPAN-RB Azwar Anas juga, tetapi belum dibalas. Padahal, daerah butuh penjelasan soal kenaikan gaji berkala dan gaji istimewa PPPK," terangnya.

Susiyanto mengungkapkan banyak Dinas Pendidikan yang membuat usulan kenaikan gaji berkala (KGB) PPPK 2019 ke BKPSDM. Namun, setelah surat pengajuan masuk di Badan Kepegawaian Daerah (BKD) maupun BKPSDM malah ditolak.

"Ternyata usulan kenaikan gaji berkala PPPK 2019 malah ditolak BKD. Itu karena BKD belum menerima salinan aturan terkait kenaikan berkala PPPK 2019," kata Susiyanto.

Dia berharap kepada KemenPAN-RB segera memberikan instruksi dan salinan aturan kepada BKPSDM supaya kenaikan gaji berkala bisa direalisasikan. Susiyanto menegaskan kenaikan gaji berkala sudah sepantasnya diberikan kepada PPPK angkatan 2019.

Bagaimana PPPK 2021 dan 2022 bisa mendapatkan hak-haknya, sedangkan angkatan 2019 hanya segelintir yang menerimanya. "Sebenarnya aturan kenaikan gaji berkala sudah ada, kok pemda masih saja berkelit ya. Bingung kami," ucapnya.

Sebelumnya, Badan Kepegawaian Negara (BKN) memberikan penegasan soal kenaikan gaji PPPK dan besaran tunjangan. Semuanya ternyata sudah ada regulasinya sehingga tidak ada alasan bagi pemda mengabaikannya. Karo Humas BKN Satya Pratama mengungkapkan PPPK mendapatkan kenaikan gaji berkala. PPPK juga bisa mendapatkan kenaikan gaji istimewa.

Untuk kenaikan gaji berkala diberlakukan setiap dua tahun sekali, dengan catatan masa kontrak PPPK minimal 3 tahun kerja. Itu berarti bila PPPK dikontrak 5 tahun, maka aparatur sipil negara (ASN) tersebut mendapatkan dua kali kenaikan gaji pokok (gapok) "PPPK menerima kenaikan gaji berkala maupun kenaikan gaji istimewa seperti PNS," kata Satya kepada JPNN.com pada 10 Desember 2022.

Dia memaparkan untuk besaran gaji yang diterima PPPK diatur dalam Peraturan Presiden Nomor 98 Tahun 2020 tentang Gaji dan Tunjangan PPPK. Pasal 3 dalam Perpres tersebut juga menyebutkan bahwa PPPK dapat memperoleh kenaikan gaji secara berkala atau kenaikan gaji istimewa yang pelaksanaannya sesuai dengan perundang-undangan.

"Jadi, PPPK itu menerima gaji dan tunjangan sebagaimana diatur dalam Perpres 98/2020," ujarnya.

Lebih lanjut dikatakan Perpres 98 Tahun 2020 Pasal 4 Ayat 1 juga disebutkan bahwa WNI yang diangkat sebagai PPPK mendapatkan tunjangan sesuai dengan tunjangan pegawai negeri sipil (PNS) di instansi pemerintah tempat yang bersangkutan bekerja.

Artinya, selain gapok PPPK menerima berbagai tunjangan setara PNS. Sebut saja tunjangan anak istri, tunjangan fungsional, tunjangan wilayah 3T bagi yang mengabdi di daerah tersebut, dan lainnya. **(esy/jpnn)**

ASN Nyaleg Wajib Mundur

Sambungan dari Hal 5

Padahal sudah jelas dalam, PKPU nomor 10 tahun 2023 tentang pencalonan anggota DPR, DPRD provinsi, dan DPRD Kabupaten/Kota, bahwasannya bacaleg yang berstatus kepala daerah, wakil Kepala Daerah, ASN, TNI/Polri, Direksi, Komisaris, Dewan pengawas dan karyawan BUMN, BUMD dan badan lain yang anggarannya bersumber dari keuangan negara, 'harus mundur'.

"Apabila ada yang tidak jujur dengan tidak menyertakan surat pengunduran dirinya saat mendaftarkan diri sebagai bacaleg. Namun melengkapi persyaratannya atau mengupload SK pemberhentian pada tahapan perbaikan pada Silon, dan memang sesuai dengan PKPU no 10 tahun 2023, atau mundur saat dirinya mendaftar sebagai bacaleg, tentunya itu sudah sesuai," ujarnya.

"Hanya saja apabila dalam SK pemberhentian tersebut tidak sesuai dengan PKPU no 10 tahun 2023. Atau mundurnya setelah proses pendaftaran, tentunya itu tidak memenuhi syarat (TMS)," tambahnya.

Atas dasar dua temuan baru tersebut, Dodoy menyampaikan bahwa hal tersebut merupakan bagian dari verifikasi administrasi, yang selanjutnya akan menjadi rekomendasi untuk segera disampaikan kepada parpol yang bersangkutan, supaya diperbaiki dalam tahapan masa perbaikan.

"Perlu disampaikan juga bahwa bacaleg yang tidak lengkap persyaratan, nantinya akan masuk dalam kategori Belum Memenuhi Syarat (BMS)," terang Dodoy.

Sementara untuk bacaleg yang berstatus ASN, TNI/Polri dan Kades atau dari badan lain yang anggarannya bersumber dari keuangan negara. Namun tidak jujur saat mendaftarkan diri sebagai bacaleg. Dodoy menyebutkan bahwa itu menjadi perhatian khusus bagi Bawaslu Kabupaten Sumedang.

"Kita akan cek kapan tanggal mengajukan pengunduran dirinya. Mudah-mudahan ini menjadi contoh bagi para bacaleg lainnya saat nanti ada tahapan perbaikan persyaratan," tegas Dodoy.

Dengan demikian Bawaslu Sumedang menegaskan akan lebih memperketat pengawasan untuk tahapan verifikasi administrasi persyaratan bacaleg yang saat ini masih berjalan. Termasuk pasca adanya jenis temuan sebelumnya yaitu terkait dengan adanya bacaleg ganda eksternal dan internal sampai pada celah terkecil yang bisa saja dimanfaatkan bacaleg supaya lolos verifikasi.

"Insya Allah, kami terus mengawasi secara ketat proses verifikasi administrasi persyaratan bacaleg yang kini tengah dilakukan oleh KPU Kabupaten Sumedang," pungkas Dodoy. **(jim)**

Dosen dan Mahasiswa Jangan Jadi Korban

JAKARTA - Kementerian Pendidikan dan Kebudayaan Riset Teknologi (Kemendikbudristek) menutup 23 kampus yang diduga melakukan pelanggaran didukung banyak kalangan. Menanggapi hal itu, Ketua Komisi X DPR RI Syaiful Huda mengingatkan jangan sampai langkah tegas ini berimbas negatif pada civitas akademika terutama mahasiswa dan dosen di puluhan kampus tersebut.

"Kami mendukung langkah Kemendikbudristek yang bersikap tegas terhadap kampus yang diduga melakukan pelanggaran. Hanya saja nasib mahasiswa dan dosen juga pegawai di berbagai kampus tersebut terancam terkatung-katung," ujar Ketua Komisi X DPR RI Syaiful Huda, Rabu (7/6/2023).

Untuk diketahui, Kemendikbud Ristek mencabut izin 23 kampus di berbagai wilayah Indonesia. Langkah tegas ini dilakukan karena adanya bukti puluhan kampus tersebut melakukan berbagai pelanggaran. Mulai dari jual beli ijazah, pembelajaran fiktif, hingga penyalahgunaan KIP Kuliah. Huda mengatakan sebagian besar pelanggaran dari berbagai kampus dilakukan oleh pihak manajemen.

Civitas akademika terutama para mahasiswa kemungkinan kecil terlibat kasus pemicu penutupan kampus.

"Maka, kalau tiba-tiba kampus mereka tidak bisa melakukan kegiatan belajar mengajar lagi karena izinnya dicabut maka sudah pasti mereka akan dirugikan. Pun juga dengan pegawai kampus termasuk para dosen," katanya.

Secara regulasi, kata Huda mahasiswa, dosen, maupun tenaga kependidikan bisa pindah ke kampus lain.

Perpindahan ini menjadi tanggung jawab badan penyelenggara, yakni Lembaga Layakanan Pendidikan Tinggi (LLDIKTI) dalam hal ini PTS.

"Ketentuan ini sesuai dengan Permendikbud No. 7 Tahun 2020 pasal 21 ayat 3, hanya saja dalam praktik di lapangan terkadang banyak kendala sehingga nasib mahasiswa menjadi tidak jelas," katanya.

Dia mengungkapkan fakta di lapangan menunjukkan jika dalam kasus pencabutan izin kampus, manajamen kampus kerap kali lepas tangan. **(fri/jpnn)**

Ada Surga Paralayang di Wisata Jatigede

Sambungan dari Hal 5

"Apalagi di pagi hari, cuaca tidak terlalu terik, tapi masih bisa menikmati sambil terbang," ucapnya.

Lebih jauhnya dikatakan, rencananya pihak manajemen akan mengadakan event paralayang di Taman Seribu Cahaya.

Dengan event ini, diharapkan dapat meningkatkan kunjungan wisata, khususnya di kawasan Jatigede.

"Rencana tanggal 24-25 Juni kami akan adakan pra event, tes uji coba untuk kejuaraan paralayang. Dan akan diikuti beberapa atlet dari beberapa daerah," tuturnya.

Sementara menurut salah seorang pengunjung asal Bogor, yang juga penghobi paralayang, Aditia Kardin (43), area take off Taman Seribu Cahaya menghadirkan pengalaman baru serta menjadi salah satu spot terbaik sejauh dirinya terbang bersama parasutnya.

"Kalau menurut saya, view di sini yang paling bagus dan keren. Kerennya pertama karena pemandangannya lengkap dengan hamparan air, alam pegunungan dan perbukitannya, sementara di tempat lain paling sawah, permukiman atau kebun teh," ujarnya.

Bahkan, ia berani menyebut bahwa Taman Seribu Cahaya menjadi surga bagi pecinta olahraga dirgantara.

"Saya pernah terbang di Sahraj (Uni Emirat Arab), bogor, dan lainnya. Dari semua tempat yang pernah saya jajal, lokasi di sini menurut saya terbaik sih," tuturnya. **(gun)**

Hari Ini Ada Rossa di Alun-Alun

Sambungan dari Hal 5

Ada juga bintang tamu lainnya seperti Band Repvblik, Kotak, Bertrand Putra Onsu, Arlida Putri, Farel Prayoga, Riri Moeya, mentalis Denny Darko dan masih banyak lagi.

Sementara berbagai kegiatan lainnya yang melibatkan massa akan menambah keseruan jalannya acara seperti senam massal, botram bareng, dance competition, lomba mewarnai, parade dan konser musik.

Rangkaian aktivitas off-air tersebut dapat diikuti bersama oleh seluruh anggota keluarga warga Sumedang dan sekitarnya sehingga dapat dipastikan Alun-alun Sumedang bakal dipenuhi ribuan penonton, tanpa dipungut biaya alias gratis.

Sementara ditemui di lokasi, Kepala Bidang UMKM pada Dinas Koperasi Perdagangan UKM Perindustrian dan Perdagangan (Diskop UMPP), Wuddan Lukmanul Hakim mengatakan, sebagaimana diketahui di berbagai momentum acara. Para pelaku UMKM menyambut baik dengan adanya acara besar yang diselenggarakan di Alun-alun.

"Kami sudah mendirikan 55 tenda khusus para pelaku UMKM yang ada di Kabupaten Sumedang. Alhamdulillah semuanya sudah dipesan selama dua hari sampai hari minggu sore. Ada makanan, minuman, kerajinan tangan dan produk pakaian (fashion) yang bisa menjadi daya tarik bagi pengunjung karnaval nanti," kata Wuddan kepada Radar Sumedang, Jumat (9/5).

Bahkan Wuddan membocorkan akan ada sesi fashion show yang akan dilakukan oleh para model Sumedang dengan pakaian khas.

"Selain nanti ada tari umbul, akan ada pagelaran fashion show dengan kostum dan batik Sumedang. Ini diharapkan bisa menjadi daya tarik sekaligus promosi untuk produk Sumedang kepada pengunjung. Mudah-mudahan para pelaku UMKM yang jualan disini bisa laku keras dan dikenal ke luar Sumedang," katanya. **(jim)**

DPRD Dukung Revitalisasi Pasar Cimalaka

Sambungan dari Hal 5

Hanya saja, lanjut Titus, dalam kesempatan itu ia ingin meluruskan prosedur yang dijalankan pihak desa, terkait revitalisasi pasar. Ia pun mendesak dicabutnya SK Panitia Percepatan Pembangunan Pasar Cimalaka.

"Karena belum terjalin kesepakatan antara warga pasar yang eksisting, dengan desa. Jadi baru sebelah pihak.

Memang belum ada musyawarah yang mufakat," ucapnya.

Sebelumnya, dilakukan audiensi di Gedung DPRD beberapa waktu lalu. Dalam audiensi itu kata Titu, warga meminta panitia Percepatan Pembangunan Pasar Cimalaka dibubarkan.

"Warga ingin diajak musyawarah terkait revitalisasi Pasar Cimalaka, konsepnya mau seperti apa dan lain sebagainya. Tapi kalau saya meninjau, yang pertama status tanah masih berproses, meskipun statusnya tanah Desa Cimalaka. Lalu yang kedua, belum ada kesepakatan antara kepala desa dengan warga pasar terkait revitalisasi Pasar Cimalaka," ujarnya.

Titus menyebut, urgensi revitalisasi Pasar Cimalaka, lantaran sudah tidak memenuhi kuota. Menurutnya kapasitas pasar kecil, hanya berukuran 1.640 meter persegi.

"Dengan jumlah kios 54, dan 80 PKL pasar tumpah, mendorong warga memberikan kenyamanan terhadap pelayanan. Termasuk mobilisasi kemacetan, itu termasuk kendala

Ini yang harus dibangun komunikasi, kesepakatan oleh Kepala Desa dan warga. Jadi kapasitasnya tidak memenuhi kalau masih posisinya tetap seperti ini. Sehingga perlu kiranya ada revitalisasi pasar," ucap Titus.

Dian, warga Pasar Cimalaka, menyambut baik pencabutan SK Panitia Percepatan Pembangunan Pasar Cimalaka.

"Ya kami juga kaget (pencabutan SK panitia). Tapi mungkin ini hikmahnya diadakan musyawarah. Meskipun sekarang masih belum jelas," imbuhnya. **(gun)**

Dewan Siap Dorong Anggaran Pemulangan PMI

Sambungan dari Hal 5

Kemudian kalau ada masalah bisa pulang ke tanah air dengan selamat," tuturnya.

Sementara Kepala Disnakertrans Sumedang, Taufik, menyebutkan pihaknya menyambut baik apa yang menjadi perhatian dari DPRD.

"Kami sebagai unsur penengah ada yang dinamakan hubungan industrial.

Yang mana disitu kami melakukan komunikasi dengan penyalur antara majikan dengan PMI. Tentunya diharapkan dengan adanya support anggaran, kemudian jika ada permasalahan yang menyangkut PMI kami dapat merespon lebih cepat," katanya. **(jim)**

Bacaleg Perindo Cari Dukungan ke Paguron Silat

SUBANG - Bakal calon legislatif (Bacaleg) Partai Perindo daerah pemilihan (Dapil) Subang 1, Budi Yanto, terus bergerak menjaring dukungan masyarakat, mengunjungi Paguron Silat Tadjimalela, Sindang Palay, Cijambe.

Menurut Budi, sebagai bakal caleg, merupakan sebuah keharusan untuk melakukan silaturahmi, selain untuk bersosialisasi, sangat penting untuk terus menjalin kekeluargaan. "Silaturahmi saja kepada kawan seperjuangan," ujar Budi.

Ditanya apakah kunjungan tersebut merupakan proses pembentukan tim sukses? Budi mengatakan, jika terbentuknya sebuah tim atau tidak, itu tergantung dari rekan rekan yang ada.

"Bukan hanya kemenangan semata, yang terpenting adalah, keinginan, harapan dan asa masyarakat bisa tersampaikan dan terrealisasi oleh pemerintahan," ucapnya.

Ia meyakini, pada pemilu 2024, Partai Perindo mampu meraih kursi di DPRD Kabupaten Subang, salahsatunya, menurut Budi, di Dapil 1. "Kami meyakini itu," tegasnya. **(anr)**

ANWAR/RADAR BANDUNG

BERPOSE: Bakal calon legislatif (Bacaleg) Partai Perindo daerah pemilihan (Dapil) Subang 1, Budi Yanto, saat berkunjung ke Paguron Silat Tadjimalela, Cijambe, Kamis malam.

ANWAR/RADAR BANDUNG

WAWANCARA: Direktur Utama (Dirut) Perumda TRS Lukman Nurhakim saat memberikan keterangan pers, Jumat (9/6).

Perumda TRS Tingkatkan Mutu Pelayanan

SUBANG - Badan Usaha Miliki Daerah (BUMD) Kabupaten Subang bidang layanan layanan air bersih Perumda Tirta Rangga Subang (TRS) terus berbenah dan berkomitmen untuk meningkatkan kualitas mutu pelayanan kepada para pelanggannya.

Komitmen TRS tersebut diantaranya, terkait manajemen penanganan kebocoran, tentang standar operasional prosedur (SOP) perbaikan kebocoran saluran air bersih ke jaringan para pelanggannya do wilayah itu.

"Dalam hal meningkatkan mutu kualitas pelayanan, saat ini kani sedang fokus pada upaya SOP perbaikan kebocoran dan pemeliharaan mekanikal serta jaringan perpipaan," ujar Direktur Utama (Dirut) Perumda TRS Lukman Nurhakim kepada wartawan, Jumat (9/6/2023)

Komitmen meningkatan mutu layanan ini sesuai dengan SOP perbaikan tersebut, yakni menyangkut tingkat kebocoran atau kerusakan jaringan sesuai klasifikasi, katagori perbaikan A, B dan katagori C, SOP-nya berbeda.

"Harapannya, dengan dibuatnya SOP perbaikan ini bisa lebih efektif dan efesien, tepat guna, tepat waktu dan juga tepat sasaran perbaikannya, dengan begitu tidak ada yang dirugikan dalam hal ini konsumen, dan juga perusahaan," jelas Lukman.

"Contoh efesien dan efektif, misal ada kebocoran jaringan pipa, mestinya bisa ditangani oleh dua orang saja, malah dilakukan 10 orang, itukan tidak efektif dan efesien," sambung Lukman.

Kemudian, setelah SOP dibuat, lanjut Lukman,pihaknya pun akan menyiapkan kendaraan mobile, dan kendaraan reaksi cepat yang beroperasi 24 jam. Hal ini guna merespon pengaduan pelanggan, dan membantu sporting perbaikan.

Terkait titik titik kebocoran jaringan yang kerap dikeluhkan para pelanggan pipa yang digunakan saat ini, sudah berumur 49 tahun, dan bahannya tidak elastis. Namun Perumda TRS, sudah memikirkan adanya peremajaan pipa jaringan, dengan mengganti pipa dengan merek, dan kualitas tinggi.

"Karena itu, komitmen kami terus untuk melakukan peremajaan jaringan pipa, tersebut, karena kami juga tidak bisa selamanya mengandalkan perbaikan- perbaikan, tetapi terkendala dengan anggaran yang kita miliki.

Karena keterbatasan anggaran ini, maka kami usulkan bantuan ke pemerintah pusat melalui Dana Alokasi Khusus (DAK tahun 2023 dengan harapan bisa direspon, sehingga ke depan pelayanan pasokan air bersih kepada pelanggan, bisa kami lakukan secara maksimal," pungkas Lukman. **(anr)**

SILIWANGI

TMMD KE-116 WILAYAH KODAM III/SILIWANGI RESMI DITUTUP

SUKABUMI - Pangdam III/Siliwangi Mayjen TNI Kunto Arief Wibowo yang diwakili oleh Kasdam III/Siliwangi Brigjen TNI Agus Saepul, S.Sos, M.M., menjadi irup pada Upacara Penutupan TNI Manunggal Membangun Desa (TMMD) ke-116 Kodim 0607/ Kota Sukabumi di Lapangan Bola Bojong Ringkung Desa Sasagaran Kec. Kebon Pedes Kab. Sukabumi Prov. Jabar, Kamis (08/06/2023).

Kegiatan TMMD ke-116 di Kodim 0607/Kota Sukabumi berlokasi di Desa Jambenenggang Kec. Kebonpedes Kab. Sukabumi yang dilaksanakan selama 30 hari mulai dari tanggal 10 Mei S.D. 8 Juni 2023 dengan sasaran pekerjaan fisik berupa pemasangan TPT, rabat beton, pengerasan jalan, pembukaan jalan dan rehabilitasi RTLH.

Sedangkan sasaran non fisik berupa penyuluhan Wasbang, penyuluhan hukum, bahaya Narkoba, Bela Negara, KB Kes, Kesehatan, Peternakan, Perikanan, Pertanian, Lingkungan Hidup, penanggulangan bencana dan penyuluhan UMKM.

TMMD merupakan program Lintas Sektoral untuk membantu mempercepat Pembangunan di daerah terutama di desa yang masih minim infrastruktur serta kategori desa tertinggal.

"TNI hadir untuk membantu menyelesaikan masalah yang dihadapi oleh Pemda maupun masyarakat, terkait dengan upaya peningkatan kesejahteraan dan pembangunan infrastruktur serta sarana yang dibutuhkan masyarakat baik fisik maupun non fisik," ujar Pangdam.

Selain itu, TMMD juga menjadi sarana untuk mempererat kemanunggalan TNI dengan rakyat serta mendedikasikan pengabdian terbaiknya dalam membangun NKRI. Hal tersebut sesuai dengan tema TMMD "Sinergi Lintas Sektoral, Mewujudkan Kemanunggalan TNI-Rakyat Semakin Kuat".

Pangdam berharap, kehadiran prajurit TNI yang di tengah-tengah masyarakat dapat memberikan energi positif untuk lebih bersemangat membangun desa.

"Untuk program yang telah diwujudkan pada TMMD ke-116, agar dipelihara dengan sebaik-baiknya untuk kemaslahatan seluruh masyarakat, sekaligus sebagai motivasi untuk ikut serta melakukan pembangunan secara mandiri dan berkesinambungan," harap Pangdam.

Pada kesempatan tersebut, Kasdam III/Siliwangi memberikan paket sembako kepada masyarakat Desa Sasagaran Kecamatan Kebonpedes Kabupaten Sukabumi dilanjutkan meninjau Bazar UMKM Kab. Sukabumi, Pengobatan massal dan peninjauan lokasi TMMD di Desa Jambenenggang Kec. Kebonpedes Kab. Sukabumi.

Penutupan program TMMD ke 116 di wilayah Kodam III/Slw selain di Kodim 0607/Kota Sukabumi Korem 061/SK juga dilaksanakan upacara penutupan di Kodim 0610/Sumedang Korem 062/TN oleh Danlanal Bandung Kolonel Laut (KH/W) Dr. Renny Setiowati, S.T., M.Sc., M.Tr.Hanla., Kodim 0604/Karawang Korem 063/SGJ oleh Kasgartap II Bandung Cimahi Marsma TNI Yudi Bustami, S.Sos., dan Kodim 0623/ Cilegon Korem 064/MY oleh Danrem 064/MY Brigjen TNI Tatang Subarna. **(Pendam III/Siliwangi)**

KELUARGA PRAJURIT YONIF 310/KK YANG DITINGGAL PERLU DIPERHATIKAN

KAB. SUKABUMI Pangdam III/Siliwangi Mayjen TNI Kunto Arief Wibowo S.I.P., didampingi Ketua Persit Kartika Chandra Kirana Daerah III/Slw Ny. Mia Kunto Arief Wibowo mengunjungi Batalyon Infanteri 310/Kidang Kencana dalam rangka pemeriksaan kesiapan Operasi Satgas Pamtas Statis RI-PNG Tahun 2023 di Cikembar Kab. Sukabumi, Kamis (08/06/2023).

Kehadiran Pangdam dan rombongan disambut oleh Danbrigif 15/Kujang II Letkol Inf Imam Wicaksana dan 480 prajurit Yonif 310/KK. Kegiatan Riksiapops dilakukan untuk mengecek kesiapan materiil serta moril para prajurit dan keluarganya.

Pada kesmpatan tersebut, Pangdam memberikan pengarahan kepada para prajurit dengan membuka ruang diskusi yang luas untuk memastikan tiap permasalahan dapat di tuntaskan sebelum berangkat tugas operasi.

Pesan agar setiap prajurit menjaga kesehatannya selama tugas di daerah papua yg endemik malaria diselipkan dalam komunikasi dua arah yang sangat cair.

"Saya disini untuk memberikan pemahaman agar kelak para prajurit mengerti tentang detail tugas yang akan dilaksanakan di daerah operasi," jelas Pangdam.

Selesai tanya jawab dan prajurit telah melaporkan permasalahannya secara terbuka, Pangdam memberikan dukungan kepada 6 prajurit yang orang tuanya sedang sakit dan memerlukan biaya berobat setiap bulannya. Kepada mereka di berikan bantuan biaya pengobatan selama prajurit tersebut berada di daerah penugasan hingga kembali ke satuan.

Selain itu, sebagai bentuk perhatian kepada prajurit yang memiliki istri yang sedang hamil, Pangdam III/Slw juga memberikan biaya persalinan untuk melahirkan, sedangkan orangtua yang sakit juga mendapat bantuan pbulanan selama satu tahun.

Dalam kesempatan yang sama, Ketua Persit Kartika Chandra Kirana juga turut memberikan pengarahan guna memberikan dukungan moril serta pemahaman tentang prosedur untuk anggota persit yang suaminya melaksanakan penugasan.

Ketua Persit KCK Daerah III/ Slw juga memberikan bantuan berupa tali asih kepada anggota Persit, souvenir kepada anggota Persit yang sedang hamil serta memberikan bantuan pendidikan dari Yayasan Persit Pusat sejumlah 100 juta rupiah.

Pangdam berpesan, agar seluruh prajurit yang berangkat di daerah penugasan dapat kembali dalam keadaan sehat dan lengkap serta berhasil dalam penugasan.

Turut hadir mendampingi Kasdam III/Slw, Danrem 061/ SK, Asrendam, para Asisten Kasdam, para Dan/Kabalakdam, Kasiter Kasrem 061/SK, Dandenintel dan Ketua Persit KCK Daerah III/Siliwangi beserta pengurus. **(Pendam III/Siliwangi)**

DANRAMIL 2402/ CICALENGKA PIMPIN KARBAK PEMBANGUNAN MESJID

KAB. BANDUNG – Bantuan 20 Zak semen diberikan Danramil 2402/Cicalengka Kodim 0624/ Kan Bandung Kapten Inf Purwanto bersama anggota untuk pembangunan mesjid di Pondok Pesantren MTD Daarul Mukhtar Kampung Bojong Desa Mandalawangi Kecamatan Nagreg.

Selain memberikan bantuan semen yang diterima langsung Pimpinan Ponpes MTD Daarul Mukhtar, Danramil beserta anggota turut melaksanakan karya bakti pengecoran mesjid.

" Penyerahan bantuan semen serta pasir ini sebagai bentuk kepedulian TNI, khusus nya Koramil 2402/Cicalengka Kodim 0624/ Kab Bandung kepada Pondok Pesantren yang sedang membangun mesjid," ujar Kapten Inf Purwanto, Kamis (8/06).

Danramil berharap bantuan ini bisa bermanfaat, sedikit meringankan kebutuhan juga membantu kelancaran pembangunan.

Disampaikan Pimpinan Ponpes KH Ahmad Syairozi, bantuan materiil serta tenaga ini begitu bermanfaat bagi pembangunan mesjid.

" Terima kasih yang sebesar besarnya atas bantuan material serta tenaga yang diberikan, semoga TNI khususnya anggota Koramil 2402/ Cicalengka selalu diberi kelancaran dalam melaksanakan tugas juga semakin dicintai rakyat," tutur KH Ahmad Syairozi.

Setelah menyerahkan bantuan, Kapten Inf Purwanto memimpin langsung karya bakti pengecoran mesjid yang melibatkan anggota TNI dan masyarakat. **(Pendam III/Siliwangi)**

Jembatan Cikereteg Ditutup

Siap-Siap Cari Jalan Lain

BOGOR – Bagi pengendara sepeda motor yang biasa melewati Jembatan Cikereteg, harus kembali mengunakan jalur alternatif. Pasalnya, jembatan itu ditutup total pada Jumat (9/6/2023).

Jembatan Cikereteg akan ditutup total baik dari arah Caringin menuju Ciawi ataupun dari Ciawi menuju Caringin.

"Iya ditutup total (penutupan jembatan Bailey Cikereteg)," kata Projek Manager Pembangunan Jembatan Cikereteg, Fanny Zuriansyah kepada Radar Bogor Kamis (8/6/2023).

Kata dia, Penutupan itu, menurutnya akan berlangsung selama sepekan. Mulai dari 9 Juni hingga 16 Juni 2023. "Pagi ya penutupannya mulai jam 03:00 WIB atau 04:00 WIB," tukasnya.

Diberitakan sebelumnya, jembatan Cikereteg awalanya dijadwalkan akan ditutup pada Senin (5/6/2023). Namun, penutupan tersebut ditunda dan baru dilakukan Jumat (9/6/2023). **(all)**

DOK RADAR BOGOR

DITUTUP : Jembatan Cikereteg ditutup total pada Jumat (9/6/2023). Pengendara sepeda motor yang biasa melewati Jembatan Cikereteg, harus kembali mengunakan jalur alternatif.

Puluhan Pencaker Ditipu Makelar Loker

BEKASI – Alih-alih ingin mendapatkan pekerjaan, namun justru kerugian yang didapat. Inilah yang dialami puluhan para pencari kerja (pencaker) di Kabupaten Bekasi yang tertipu makelar penyalur tenaga kerja atau Lowongan Kerja (Lowker).

Kemarin, Kamis (8/6) puluhan para pencari pekerja mendatangi Polres Metro Bekasi untuk melaporkan calo kerja yang telah melakukan penipuan. Mereka membuat laporan dengan Nomor : LP/B/1560/VI/2023/SPKT/ Polres Metro Bekasi/Polda Metro Jaya.

"Kedatangan kami ini untuk membuat melaporkan dugaan penipuan penyalur kerja. Saat ini yang terdaftar ada 35 orang korbannya, dengan kerugian perorangnya bervariatif, mulai dari Rp 3,5 juta sampai Rp 15 juta. Keseluruhan ada Rp 264 juta," ujar salah satu korban Anggraini Casela Azzahra (23), kepada Radar Bekasi.

Keputusan para pencari kerja melaporkan ini, karena si pihak calo tidak ada kabarnya sampai sekarang. Awalnya para Pencaker ini tertarik memakai jasa calo, karena mendengar informasi dari teman ke teman yang sudah berhasil diterima kerja. Karena kondisi para pencari kerja yang sedang menganggur, sehingga tergiur dengan adanya info loker melalui jasa calo.

"Perjanjiannya untuk masuk kerja itu cepat. Nggak perlu harus nunggu proses-proses atau tes-tes. Kami sudah diajak medical check up, kemudian saat mau masuk kita hanya di janji-janjikan saja," tuturnya.

Dari informasi yang dirinya dapatkan, terlapor ini sebelumnya bekerja di yayasan dan sekarang dia buka sendiri. Namun untuk mendapat kepercayaan para korbannya, terlapor ini mengaku dari yayasan. Menurutnya, para korban ini rata-rata dijanjikan bekerja di berbagai perusahaan, seperti PT Mikuni, PT Kasen, PT Aisin, PT ANI, PT Hitachi, dan PT Epson.

"Kita langsung transfer karena prosedurnya seperti itu katanya. Sebenarnya lebih dari 35 orang korbannya, cuma yang melapor hari ini 35 orang," ucapnya.

KARSIM/RADAR BEKASI

TERTIPU : Sejumlah Pencaker saat membuat laporan ke Polres Metro Bekasi, kemarin. Mereka tertipu makelar penyalur tenaga kerja.

Ditempat yang sama, korban lainnya Hendra (26) menambahkan, sebagai pendatang dirinya sangat kesulitan mencari pekerjaan di Kabupaten Bekasi. Sehingga dirinya tertarik ketika ada yang menawarkan bekerja melalui jasa calo. Dirinya sangat berharap, agar Pemerintah Daerah (Pemda) bisa membuka lapangan pekerjaan seluas-luasnya, tanpa melalui calo.

"Harapan untuk Pemerintah Kabupaten Bekasi, khususnya untuk lapangan kerja diperluas. Tidak perlu ada calo maupun referensi biar nyari kerja mudah. Karena kalau sekarang secara murni sudah jarang bangat, kebanyakan referensi atau enggak ia lewat calo gitu," ucap pria asal Madiun ini.

Menyikapi itu, Pj Bupati Bekasi, Dani Ramdan menuturkan, penerimaan pekerja itu pada dasarnya kewenangan dari perusahaan. Walaupun ada kewajiban untuk melaporkan datanya ke Pemerintah Daerah (Pemda). Misalkan berapa lowongan yang dibuka. Kemudian berapa yang akan diterima. Termasuk apa kompetensinya. Hanya memang kewenangan pengawasannya sekarang beralih ke provinsi.

"Jadi kita perlu koordinasi dengan UPTD pengawas ketenagakerjaan, yang posisinya ada di Karawang, tapi wilayah kerjanya sampai ke Bekasi. Laporan-laporan seperti ini tentu akan kami koordinasikan dengan UPTD pengawas ketenagakerjaan," ucapnya.

Dalam hal ini Dani menegaskan, akan melihat terlebih dulu persoalannya. Apakah ini murni percaloan, atau ada kerjasama dengan perusahaan. Apabila diketahui ada kerjasama dengan perusahaan, tentu perusahaan yang bersangkutan juga harus ditindak. Namun apabila murni percaloan, berarti ini penipuan, pastinya yang harus diproses adalah penipunya.

Perihal sulitnya mencari pekerjaan, menurut Dani tidak hanya di Kabupaten Bekasi, tapi di seluruh Indonesia. Apalagi sekarang kecenderungan investasi baru di Kabupaten Bekasi lebih ke padat modal. Artinya, teknologi-teknologi tinggi sekarang yang masuk.

"Kemarin saja beberapa pabrik yang diresmikan itu investasi yang sangat besar, milyaran dolar. Tetapi penyerapan kerjanya harus 100 sampai 200. Kenapa, karena semuanya sudah robot," tuturnya.

Oleh karena itu dirinya menghimbau, agar masyarakat Kabupaten Bekasi mengembangkan Usaha Mikro Kecil Menengah (UMKM). Makanya Pemda mengembangkan Bebeli, supaya UMKM di Kabupaten Bekasi punya pasar yang terkunci. Karena di Bebeli ini sekarang sudah Rp 30 miliar omsetnya. Sementara ini memang baru belanja-belanja dinas.

"Sekarang sedang kita kembangkan aplikasinya, supaya masyarakat diluar PNS atau dinas, bisa belanja melalui Bebeli. Karena kalau belanja di Bebeli pasti adalah UMKM Kabupaten Bekasi, artinya bakal ada lapangan pekerjaan yang terbuka," tuturnya.

Sementara itu, Ketua DPRD Kabupaten Bekasi, BN Holik Qodratullah mengaku akan mendiskusikan dengan dinas tenaga kerja terkait masalah tersebut. Sejauh mana hal tersebut penanganannya, karena sebagai wakil rakyat harus mengetahui itu. Misalkan sudah ada penanganannya, kemudian dimana yang belum maksimal.

"Saya pikir inilah yang perlu kita maksimalkan, agar apa yang menjadi harapan anak-anak muda, bisa menikmati hingar-bingar dan gebyarnya Bekasi terhadap kawasan industri yang begitu banyak. Memang ini miris, ini menjadi perhatian yang khusus," jelasnya.

Kasi Humas Polres Metro Bekasi AKP Hotma Sitompul mengaku akan mendalami laporan dari para pencaker yang tertipu tersebut. "Sekarang sedang kita dalami laporannya," katanya. **(pra)**

Tentukan Awal Zulhijah

Kemenag Gelar Sidang Isbat 18 Juni

CIANJUR – Sidang Isbat Penetapan Awal Zulhijah 1444 H akan digelar Kementerian Agama (Kemenag) Minggu (18/6).

Hal itu diungkapkan Direktur Urusan Agama Islam dan Pembinaan Syariah, Adib mengatakan, Sidang Isbat akan digelar di Auditorium H.M Rasjidi Kementerian Agama, Jakarta Pusat.

"Sidang isbat awal Zulhijah akan dilaksanakan Minggu, 18 Juni 2023 atau bertepatan dengan tanggal 29 Zulqaidah," ujar Adib di Jakarta, Jumat (9/6).

Dilansir Jawapos, Adib menjelaskan, sidang penetapan awal Zulhijah ini merupakan salah satu bentuk layanan keagamaan bagi masyarakat dalam menjalankan ibadah di Hari Raya Idul Adha.

"Sidang ini merupakan salah satu layanan yang diberikan oleh Kementerian Agama kepada umat, untuk mendapat kepastian mengenai pelaksanaan ibadah Hari Raya Iduladha," imbuhnya.

ISTIMEWA RADAR CIANJUR

ILUSTRASI : Sidang Isbat Penetapan Awal Zulhijah 1444 H akan digelar Kementerian Agama, pada Minggu (18/6/2023).

Menuju pelaksanaan Sidang Isbat, Adib mengajak seluruh pihak terkait untuk mempersiapkan segala sesuatunya, sehingga bisa menghasilkan keputusan yang akan ditetapkan oleh Menteri Agama.

"Ini menjadi tugas dan fungsi kita semua. Tentu membutuhkan pelaksanaan yang baik. Karena nantinya, hasil keputusan Sidang Isbat akan ditetapkan oleh Pak Menteri," pungkasnya.

Adib menjelaskan, Kemenag juga akan menggelar rukyatul hilal awal Zulhijah pada 99 titik di Indonesia. Hasil rukyatul hilal merupakan sebagai salah satu rujukan dalam penetapan waktu Iduladha 1444 H.

"Sebelum sidang isbat, kita akan menggelar rukyatul hilal awal Zulhijah 1444 H pada Minggu, 18 Juni 2023. Kita memutuskan akan menggelar rukyatul hilal di 99 lokasi seluruh wilayah Indonesia," kata Adib.

Sidang Isbat Penetapan Awal Zulhijah 1444 H akan dihadiri Duta Besar Negara Sahabat, Komisi VIII DPR RI, Mahkamah Agung, Majelis Ulama Indonesia (MUI), Badan Meteorologi, Klimatologi dan Geofisika (BMKG), Badan Informasi Geospasial (BIG), Bosscha Institut Teknologi Bandung (ITB),Planetarium, Pakar Falak dari Ormas-ormas Islam, serta lembaga dan instansi terkait lainnya. **(rbg)**

Ratusan Istri di Kota Sukabumi Gugat Cerai Suami

SUKABUMI – Sepanjang Januari hingga Mei 2023, Pengadilan Agama (PA) Kota Sukabumi, menerima sebanyak 348 pendaftaran cerai talak dan cerai gugat. Penyebabnya, mayoritas akibat suami tidak menapkahi sehingga terjadi pertengkaran terus menerus dan berujung gugatan cerai.

Panitera Muda Hukum Pengadilan Agama Sukabumi, Tuti Irianti menjelaskan, jika melihat dari data yang ada hingga saat ini jumlah cerai gugat lebih mendominasi cerai talak. "Cerai gugat masih tinggi yakni mencapai 293, sedangkan secarai talak hanya sebanyak 55 pendaftaran," kata Tuti kepada Radar Sukabumi, Kamis (8/6).

Tuti menerangkan, jumlah perselisihan dan pertengkaran terus menerus mencapai 246 dan sisanya akibat Kekerasan Dalam Rumah Tangga (KDRT) dan meninggalkan salah satu pihak.

"Ya, penyebabnya banyak suami yang tidak menapkahi sehingga terjadi perselisihan dan pertengkaran terus menerus hingga berujung istri menggut cerai suami," cetusnya.

DOK RADAR SUKABUMI

ILUSTRASI : Sidang kasus perceraian .

Menurutnya, usulan cerai baik yang didaftarkan suami maupun istri di pengadilan agama tidak selamanya dikabulkan hakim. Namun, terlebih dulu dilakukan mediasi antara kedua belah pihak dan bermusyawarah hingga mufakat.

"Tetapi jika pihak penggugat tetap mempertahankan tujuannya dan hubungan rumah tangga sulit dipertahankan, maka pengadilan agama akan mengabulkan gugatan tersebut dengan berbagai pertimbangan," ujarnya.

PA Kota Sukabumi, akan terus berupaya menekan tingginya angka perceraian yang terjadi. Seperti, melakukan mediasi dengan pasangan Pasutri sebelum kasus perceraiannya diputuskan di Pengadilan. "Kami berupaya melakukan mediasi terhadap dua belah pihak agar tidak terjadi perceraian. Namun, ketika kedua belah pihak sudah tidak mengindahkannya baru dilakukan persidangan," tukasnya. **(bam)**

Pembangunan Teras Cihampelas Tuntas September

BANDUNG - Pemerintah Kota (Pemkot) Bandung melanjutkan pembangunan Teras Cihampelas. Rencananya pembangunan rampung pada September mendatang.

Hal ini diungkapkan Plh Wali Kota Bandung Ema Sumarna saat meninjau progres pemmbangunan Skywalk tersebut. Ema optimis jika pembangunan berjalan baik dan akan kembali mengundang pengunjung. Sehingga Teras Cihampelas akan kembali beraktivitas.

"Kita harus optimis. Ini bagian dari reaktivasi. Jika maksimal akan kembali mengundang pengunjung dan aktivitas ekonomi akan kembali hadir," kata Ema, Jumat 9 Juni 2023.

Agar reaktivasi tersebut berjalan optimal, Ema menyebut, pembangunan Teras Cihampelas melalui Dinas Sumber Daya Air dan Bina Marga (DSDABM) Kota Bandung akan menghadirkan berbagai konsep kekinian dengan terbagi empat zona area di kawasan seluas total 500 meter itu.

"Zona A itu ada area catwalk disiapkan bagi kreator kreator di bidang fesyen yang ada di Kota bandung. Saya ingin karena ini ruang terbuka, jadi harus tahan cuaca hujan maupun terik matahari," Terangnya.

"Sementara Zona B, nanti disiapkan bagi pecinta RC (Remote Control). Ini akan menjadi tontonan bagi pengunjung sehingga berimplikasi pada PKL yang ada di sini," imbuhnya.

Sedangkan di Zona C akan hadir Coworking Space dan diorama sejarah untuk mengedukasi wisatawan yang hadir di kawasan itu.

"Transfer knowledge dan skill, tempatnya akan disediakan. Kita akan menghadirkan diorama sejarah Kota Bandung," tuturnya.

Terakhir di Zona D, rencananya disediakan bagi pehobi drone race.

Untuk itu, Ema mengingatkan kontraktor agar masing masing zona tersebut harus didukung dengan ketersediaan fasilitas umum demi kenyamanan pengunjung.

Sekadar diketahui, Teras Cihampelas Kota Bandung merupakan megaproyek penataan perkotaan yang dibanggakan. Proyek dengan konsep skywalk ini digagas saat Ridwan Kamil menjadi Wali Kota Bandung.

Nilai lelang proyek skywalk Teras Cihampelas kala itu mencapai Rp48 miliar. Kemudian diresmikan pada 2017. Kemudian, dilanjutkan pembangunan tahap II dengan nilai proyek Rp2,75 miliar. **(apt)**

FOR RADAR BANDUNG

PEMBANGUNAN: Pemkot Bandung melanjutkan pembangunan Teras Cihampelas. Rencananya pembangunan rampung pada September mendatang.

NURWANI/RADAR BANDUNG

WAWANCARA: Ketua DPRD Kota Bandung Tedy Rusmawan memberikan penjelasan rencana Dinas Perhubungan (Dishub) Kota Bandung untuk membongkar beberapa halte sudah cukup baik.

DPRD Dukung Dishub Bongkar Halte

BANDUNG - Ketua DPRD Kota Bandung Tedy Rusmawan menilai rencana Dinas Perhubungan (Dishub) Kota Bandung untuk membongkar beberapa halte sudah cukup baik.

"Ya kalau memang dirasa itu baik, daripada jadi mubazir, atau jadi tempat yang kumuh dan digunakan tidak sesuai peruntukkannya, ya saya pikir lebih baik memang dirobohkan saja," ujar Tedy.

Pada kenyataannya, Tedy mengatakan, selama ini halte bus memang kurang terlihat manfaatnya. Terlebih halte bus yang berbentuk kapsul dan lain sebagainya. Belum lagi, beragam bentu halte denga logo yang berbeda-beda. Ada yang bertuliskan "Bandung Juara" ada juga yang bertuliskan "Bandung Bermartabat".

"Saya heran, apakah saat pembangunan memang tidak melakukan koordinasi? Ya memang pembangunan dilakukan ada yang dari dana pihak ketiga, ada juga yang dari APBD, tapi kan seharusnya itu dibicarakan, sehingga semua bentuk sama, logo dan tagline sama," bebernya.

Selama ini, Tedy tidak pernah melihat penumpang bus atau angkot yang menggunakan halte tersebut. Malah, lanjut Tedy, halte tersebut lebih sering dipakai oleh PMKS, entah itu untuk tidur atau untuk menyimpan barang mereka.

"Salah satunya halte yang terletak di JL Sukabumi. Halte berbentuk kapsul itu jarang digunakan pengguna transportasi umum. Sehingga aset yang kita miliki tidak digunakan sebagai mana mestinya. Apakah akan dibiarkan begitu saja?" tutur Tedy.

Tedy menyesalkan, bentuk yang estetik tidak dibarengi dengan fungsi yang maksimal. Bahkan beberapa lokasi, posisinya tidak ramah disabilitas, sehingga tidak aksesable.

"Sayang kan, bentuk nya sudah bagus, tapi tidak mudah diakses," sesalnya.

Sehingga, jika nantinya akan ada pengajuan baru untuk pengajuan pembangunan halte harus dilakukan evaluasi dan kajian. Di mana saja titiknya, bagaimana bentuknya, dan apa saja fasilitas yang melengkapinya.

"Kan itu ada beberapa halte yang disediakan ayunan, menurut saya itu sudah cukup bagus," terangnya.

Tedy mengatakan, dirinya setuju jika pihak Dishub ajan melakukan pembongkaran halte yang tidak bisa diguanaka.

"Ya daripada tidak bisa digunakan, lebih baik dibongkar saja," tambahnya.

Namun, jika kedepan akan ada pembangunan halte, Tedy mengatakan harus ada evaluasi terlebih dahulu, agar lebih terarah dan tidak mubazir. **(mur)**

Konsisten Jaga Kelestarian Lingkungan

PLN UIT JBT Lakukan Penghijauan di Alun-Alun Regol dan Bersih-bersih Sungai Cikapundung

ASEP RAHMAT HIDAYAT/RADAR BANDUNG

SIMBOLIS: Senior Manager Pengembangan Sistem Transmisi (PST) PLN UIT JBT, Bambang Warsono (tengah) secara simbolis menyerahkan bantuan alat kebersihan saat momentum peringatan Hari Lingkungan Hidup Sedunia di Alun-Alun Regol, Kecamatan Regol, Kota Bandung, Jumat (9/6/2023).

BANDUNG - PT PLN (Persero) Unit Induk Transmisi (UIT) Jawa Bagian Tengah (JBT) melalui program PLN Peduli melakukan kegiatan bersih-bersih dan konservasi di Alun-Alun Regol dan kawasan Sungai Cikapundung, Kecamatan Regol, Kota Bandung, Jumat (9/6/2023).

Kegiatan bersih-bersih dan konservasi lingkungan tersebut merupakan rangkaian peringatan Hari Lingkungan Hidup Sedunia atau World Environment Day yang diperingati setiap tanggal 5 Juni.

Kegiatan tersebut dipimpin langsung oleh Senior Manager Pengembangan Sistem Transmisi (PST) PLN UIT JBT, Bambang Warsono dan dihadiri Camat Regol, Sri Kurniasih. Perwakilan DLH Kota Bandung, Nurjadi. CEO Filantra Asep Nurdin dan stakeholder lainnya.

Dalam kegiatan tersebut juga dilakukan penghijauan lingkungan berupa penanaman ratusan bibit pohon keras di Alun-Alun Regol, aksi membersihkan sungai, pengelolaan sampah dan penyerahan bantuan puluhan alat kebersihan seperti sapu, tempat sampah, cat, garpu cangkul dan lainnya yang diserahkan kepada aparat pemerintahan setempat.

Senior Manager Pengembangan Sistem Transmisi (PST) PLN UIT JBT, Bambang Warsono mengungkapkan, kegiatan bersih-bersih di Alun-Alun Regol dan konservasi di Sungai Cikapundung, Kecamatan Regol, Kota Bandung ini merupakan komitmen PLN terhadap pelestarian lingkungan.

"Kami (PLN UIT JBT) turun ke lapangan menjadi relawan kegiatan bersih-bersih di Kawasan Sungai Cikapundung, karena ini merupkan komitmen PLN dalam menjaga lingkungan agar tetap asri," ujar Bambang Warsono.

Bambang Warsono menambahkan, kegiatan bersih-bersih ini juga bertujuan untuk menggaungkan semangat sekaligus mengajak warga agar membiasakan diri untuk lebih peduli terhadap kebersihan lingkungan sekitar.

"Kami mengajak semua warga agar ikut berperan menjaga lingkungan. Kalau bukan kita, siapa lagi yang akan menjaga dan memelihara lingkungan," tandasnya.

Selama kegiatan berlangsung, tak kurang ratusan personel PLN UIT JBT dibantu stakeholder terkait dan elemen masyarakat gotong royong membersihkan sampah di bantaran Sungai Cikapundung, Kecamatan Regol Kota Bandung, sekaligus membersihkan kawasan Alun-Alun Regol.

"Kami juga mengumpulkan sampah baik organik atau anorganik untuk selanjutnya dikelola agar tidak mencemari lingkungan terutama sungai," imbuh Bambang Warsono.

Selain kegiatan bersih-bersih lingkungan, kata Bambang, melalui Program PLN Peduli juga rutin menggelar bantuan dibidang lain baik itu sosial, pendidikan bahkan pemberdayaan ekonomi atau pendampingan UMKM dari program CSR atau inisiatif karyawan.

"Ini bukan pertama ini turun ke lapangan sebagai bentuk Tanggung Jawab Sosial dan Lingkungan (TJSL), beberapa kali melakukan hal serupa dan rutin. Mudah-mudahan apa yang sudah kami lakukan bisa bermanfaat dan meningkatkan kepedulian kita terhadap lingkugan sekitar," pungkasnya **(*/arh)**

Integrasi Urban Farming RW 05 Dago: Dari Gang Tematik, Logam Mulia, Hingga Bali

BANDUNG - Pengolahan sampah bukan hanya sebatas membuang sampah pada tempatnya. Lebih dari itu, pengolahan sampah yang terintegrasi dengan urban farming, mampu menciptakan keasrian dan keunikan tersendiri di RW 05 Dago, Kelurahan Dago, Kecamatan Coblong, Kota Bandung.

Hal ini dijelaskan Ketua Kelompok Swadaya Masyarakat (KSM) Dabaresih RW 05 Dago, Agus Sukaryat. Ia memaparkan, pengolahan sampah organik di wilayahnya dilakukan setiap hari Sabtu pukul 08.00 WIB.

"Kita jemput sampahnya dari rumah ke rumah. Setiap warga difasilitasi ember terpilah. Lalu kita jemput sampahnya dan dikumpulkan di satu titik sumber di pos Dabaresih," ujar Agus.

Sampah organik diolah dengan bata terawang, drum komposer, loseda, dan wadah sisa makanan (wasima). Hasil olahannya mlmenjadi pupuk padat, eco enzim, mikroorganisme lokal (MOL).

"Hasilnya juga terintegrasi dengan Uber Farming. Ada Buruan Dabaresih juga. Kita libatkan warga untuk mengelolanya. Di sini kita buat penghijauan tematik tiap gang. Ada gang jahe, ada gang tanaman hias. Media tanamnya dari galon yang ada di bank sampah," paparnya

Selain sampah organik, warga juga membawa sampah anorganik untuk ditabung di bank sampah. Di sana, Agus dan timnya memilah ulang sampah-sampah yang masih bisa diolah.

"Setelah dipilah, kami setorkan ke bank sampah induk Kota Bandung. Sebulan dua kali sampah anorganik disetorkan ke bank sampah induk. Kita juga menerima sampah minyak jelantah," katanya

Sampah anorganik yang tidak diterima bank sampah, diolah menjadi kreasi daur ulang. Seperti saat acara 17 Agustus, warga membuat kreasi daur ulang sampah dalam bentuk ecobricks.

"Karena sampah sachet itu belum bisa diterima atau ditampung bank sampah induk, sehingga kami olah saja jadi kreasi ecobricks. Bisa jadi kursi dan meja. Kami bikin tikar juga," ungkapnya.

Bahkan, beberapa warga RW 05 sudah menukarkan sampah dengan logam mulia. Jika tabungan nasabah sudah mencapai Rp44.000, bisa ditukarkan dengan logam mulia seberat 0,025 gram.

"Ada lima nasabah yang sudah berhasil menukarkan tabungan sampahnya dengan logam mulia," tuturnya.

Ia beharap, semangat KSM Dabaresih bisa tetap konsisten dan berkelanjutan untuk terus mengedukasi tentang pemilahan sampah dari sumber atau rumah tangga.

"Ke depannya kita juga sudah ada rencana untuk bergabung dengan program Kementerian Lingkungan Hidup. Lalu menambah aksi adaptasi lingkungan selain penghijauan, seperti pengampungan air hujan, penanganan air limbah, dan penanganan banjir serta longsor," akunya.

Dalam waktu dekat ini, KSM Dabaresih juga akan kolaborasi dengan Get Plastic Learning Center, salah satu komunitas non-profit di Bali untuk memperluas jangkauan dan gerakan pengolahan sampah. **(apt)**