ASMAD Marketplace — Livrable Scrum & modélisation UML

Période : janvier → juin 2025 | **Cadence :** 12 sprints (2 semaines) | **Stack :** Vue.js, NestJS, MySQL

> **Exporter en PDF :** Chrome ou Edge → menu *Fichier → Imprimer → Enregistrer au format PDF*. Attendre le rendu des diagrammes (quelques secondes) avant d'imprimer.

1. Épics / releases

Release	Sprints	Objectif
R1 — Fondations	S1–S2	Environnement, BDD, authentification, routage par rôle
R2 — Offre & back-office	S3–S6	Catégories, utilisateurs admin, produits, images, vitrine catalogue
R3 — Achat & confiance	S7–S12	Panier, commandes, avis, suivi vendeurs, profils, finitions

2. Diagramme de classes — domaine global

Aligné sur les entités TypeORM du backend (`user`, `product`, `order`, etc.).

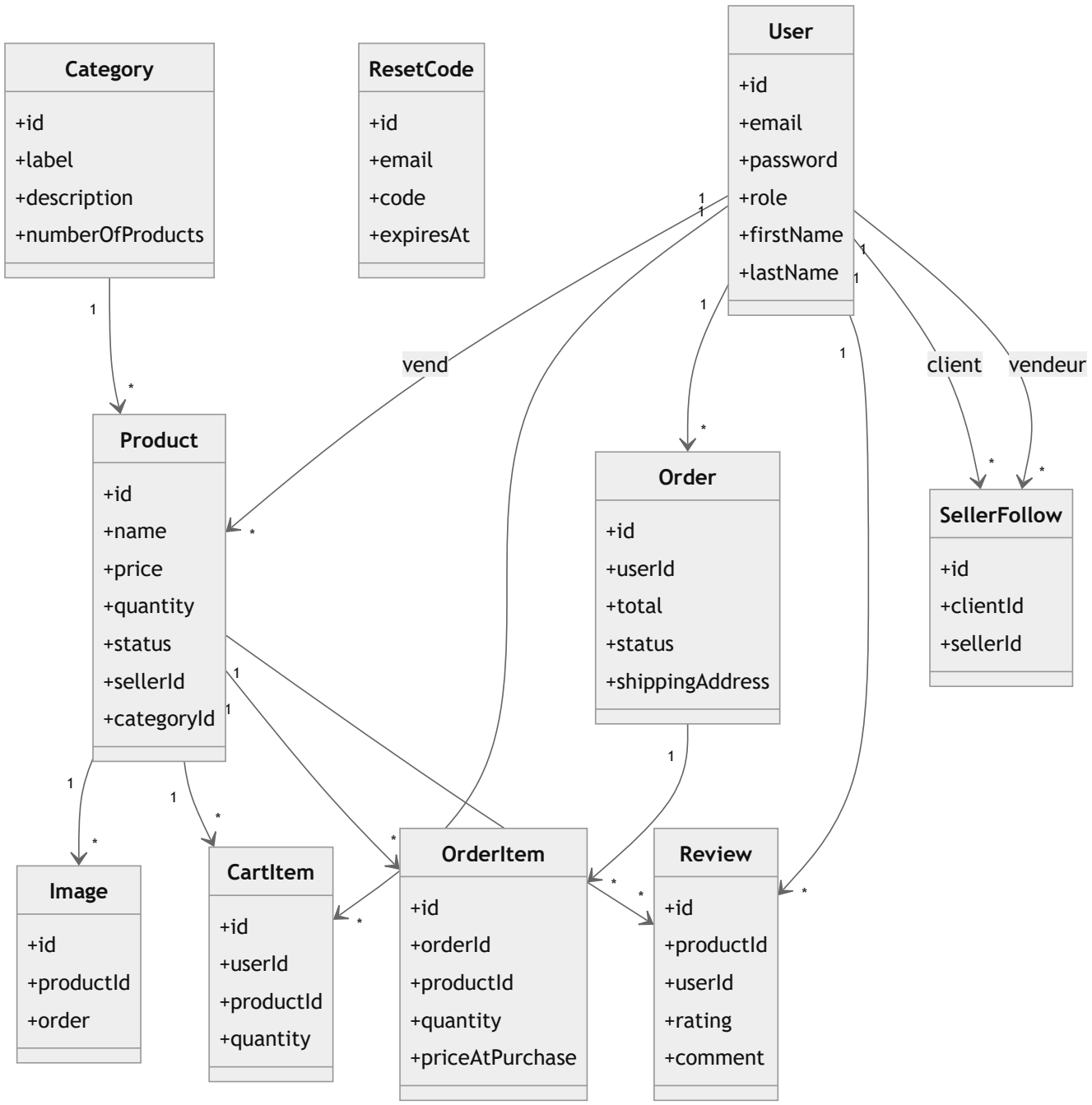
Category
+id
+label
+description
+numberOfProducts
ResetCode
+id
+email
+code
+expiresAt
User
+id
+email
+password
+role
+firstName
+lastName
vend
client
vendeur
Product
+id
+name
+price
+quantity
+status
+sellerId
+categoryId
Order
+id
+userId
+total
+status
+shippingAddress
SellerFollow
+id
+clientId
+sellerId
Image
+id
+productId
+order
CartItem
+id
+userId
+productId
+quantity
OrderItem
+id
+orderId
+productId
+quantity
+priceAtPurchase
Review
+id
+productId
+userId
+rating
+comment

3. Diagrammes de classes par sprint

Périmètre **incrémental** : classes concernées par les livrables du sprint (vue logique).

Sprint 1–2 — Authentification & utilisateur

Sprint 3–4 — Catalogue & administration

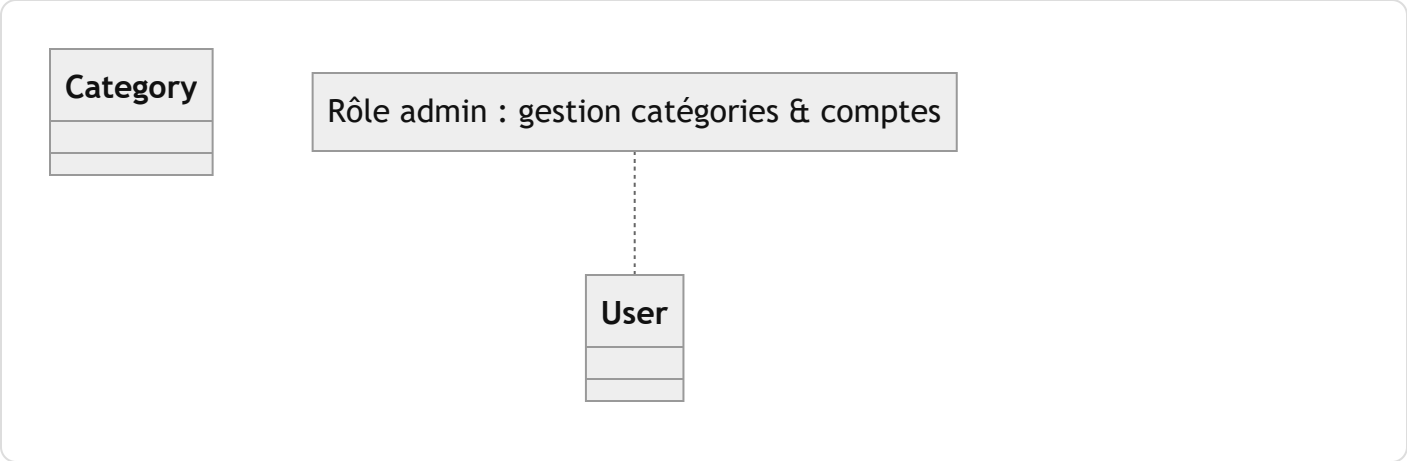

Sprint 5–6 — Produits & médias

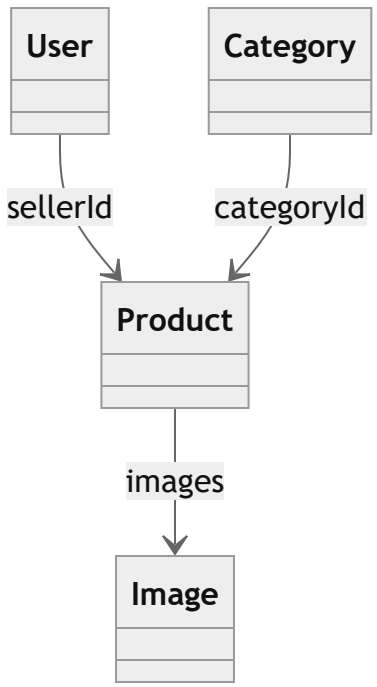

Sprint 7–8 — Panier & commandes

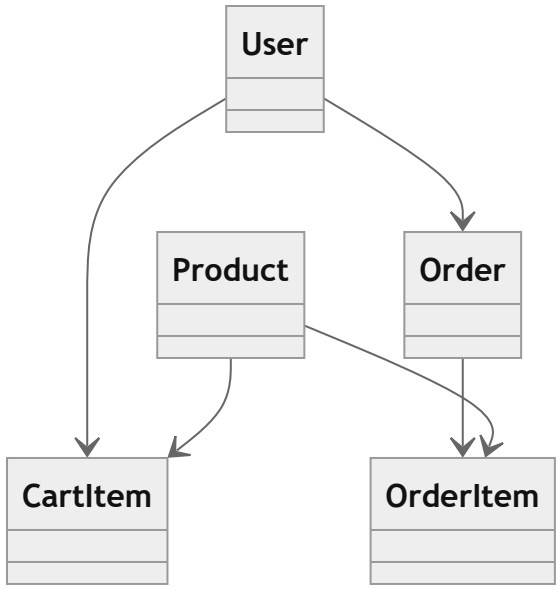

Sprint 9–12 — Avis & abonnements vendeur

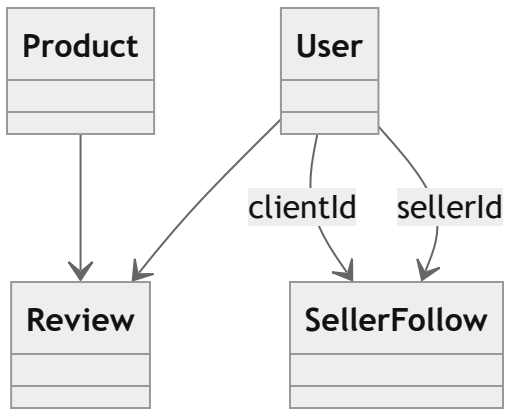
Product
User
clientId
sellerId
Review
SellerFollow

4. Cas d’utilisation — diagrammes & scénarios

UC1 — S’authentifier

Préconditions	Email disponible (inscription) ; compte existant (connexion).
Scénario nominal	1. Saisie email / mot de passe. 2. Validation serveur. 3. Émission JWT. 4. Redirection selon rôle (client, vendeur, admin).
Alternatif A	Identifiants invalides → message d’erreur, aucune session.
Alternatif B	Compte absent → proposition d’inscription.
Postconditions	Utilisateur authentifié ou échec explicite.

UC2 — Réinitialiser le mot de passe

Préconditions	Email lié à un compte utilisateur.
Scénario nominal	1. Demande de réinitialisation. 2. Création `ResetCode` et envoi email. 3. Saisie code + nouveau mot de passe. 4. Mise à jour du hash, invalidation du code.
Alternatif	Code expiré ou incorrect → message ; nouvelle demande possible.
Postconditions	Mot de passe changé ou aucune modification.

UC3 — Gérer les produits (vendeur)

Syntax error in text
mermaid version 10.9.5

Préconditions	Vendeur authentifié ; catégorie référencée existante.
Scénario nominal	1. Saisie des attributs produit. 2. Upload / ordre des images. 3. Persistance `Product` et `Image`. 4. Liste vendeur à jour.
Alternatif	Erreur de validation API → affichage des messages métier.
Postconditions	Produit enregistré ou transaction annulée sans incohérence.

UC4 — Parcourir le catalogue & la fiche produit

Syntax error in text
mermaid version 10.9.5

Scénario nominal	1. Affichage liste / filtres. 2. Sélection d'un produit. 3. Affichage détail, prix, images, lien vers la boutique vendeur.
Postconditions	Aucun effet obligatoire sur les données (lecture seule).

UC5 — Panier & commande (checkout)

Syntax error in text
mermaid version 10.9.5

Préconditions	Client connecté si règle métier « panier persisté » ; produits disponibles.

Scénario nominal	1. Ajout `CartItem`. 2. Ajustement quantités. 3. Checkout : adresse, mode de paiement. 4. Création `Order` et `OrderItem` avec prix figés. 5. Mise à jour / vidage panier.
Alternatif	Stock insuffisant → message ; quantité ajustée ou ligne refusée.
Postconditions	Commande enregistrée (ex. statut `pending`) ou abandon sans commande partielle incohérente.

UC6 — Suivi des commandes (vendeur / admin)

Syntax error in text
mermaid version 10.9.5

Scénario nominal (vendeur)	1. Liste filtrée sur les produits du vendeur. 2. Détail des lignes. 3. Changement de statut si prévu par le métier.
Postconditions	Aucun accès aux commandes d'un autre vendeur (hors admin).

UC7 — Avis clients & modération admin

Syntax error in text
mermaid version 10.9.5

Scénario nominal (client)	1. Note + commentaire sur un produit. 2. Création `Review`.
Scénario nominal (admin)	1. Liste des avis (ex. par vendeur). 2. Suppression avec confirmation UX.
Postconditions	Avis visible ou supprimé ; droits respectés par rôle.

UC8 — Suivre un vendeur

Syntax error in text
mermaid version 10.9.5

Scénario nominal	1. Action sur la page vendeur. 2. Création ou suppression `SellerFollow` (contrainte d'unicité client–vendeur).
Postconditions	Liste « boutiques suivies » à jour.

5. Definition of Done (équipe) — rappel

- Code revu ; conventions du dépôt respectées.
- Tests manuels documentés (ou automatisés pour la logique critique).
- Contrôle d’accès par rôle sur les API concernées.
- Démo possible en fin de sprint ; pas de régression bloquante.

Document ASMAD — diagrammes Mermaid. Pour une mise à jour, éditer ce fichier HTML ou `ASMAD-Scrum-Livrable.md`.