## Funciones y actividades

El objetivo de este apartado es informar al entrevistador sobre las funciones y actividades que deberá llevar a cabo en cada una de las decenas de la etapa de levantamiento.

### FUNCIONES

El entrevistador es el encargado de recabar información directa por medio de la aplicación de una entrevista en cada una de las viviendas seleccionadas mediante un cuestionario y un cuadernillo por hogar.

### ACTIVIDADES

Para que usted lleve a cabo la recolección de la información en el periodo requerido (3 meses) se han programado 10 levantamientos decenales por lo que, en el siguiente diagrama se presentan los procedimientos para cada una de sus actividades y responsabilidades que desarrollará en cada decena.

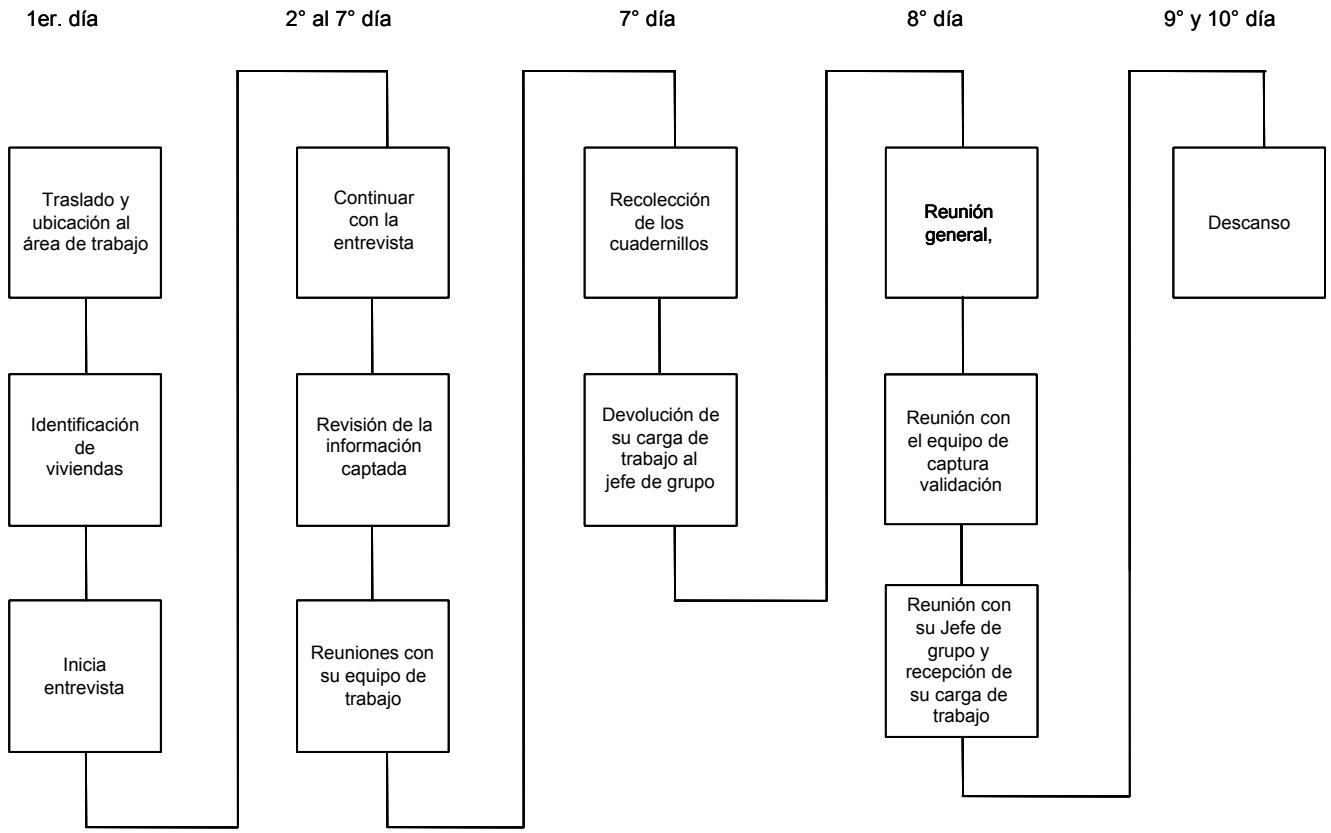

**1er. DÍA DE LA DECENA**

**TRASLADO Y UBICACIÓN AL ÁREA DE TRABAJO.**

Trasládese con todo el equipo (Entrevistadores y Jefe de Grupo) al área que le corresponde trabajar.

Para la correcta ubicación de la UPM, tome como base los datos de identificación, así como los recuadros de ruta de acceso e instrucciones y observaciones especiales del formato “Listado de viviendas“. Considere todas las indicaciones como rasgos físicos naturales o culturales, vías de acceso, medios de transporte, distancias y tiempos, etcétera.

Localice la (s) manzana (s) o localidad (es) que le indica el formato “Hoja de croquis“ donde se encuentran las viviendas asignadas a su carga de trabajo.

Esta actividad la realizará con el apoyo de su jefe de grupo.

**IDENTIFICACIÓN DE VIVIENDAS**

A continuación se explican los procedimientos para que usted realice el recorrido por la manzana o segmento. Esto con el fin de que se identifiquen de una manera sencilla a las vivienda seleccionadas tanto en zona urbana como rural. Así mismo se describen los resultados de entrevista (R.E.) que usted tendrá que asignar de acuerdo a las situaciones que se vayan presentando.

Una vez que está ubicado en su área de trabajo deberá realizar el recorrido sistemático en la manzana o segmento donde se encuentran las viviendas seleccionadas.

**Vivienda seleccionada.** Es aquella que ha sido elegida mediante un sorteo estadístico de un grupo de viviendas de una manzana o segmento, para que en ella se lleve a cabo la recolección de la información requerida para lograr los objetivos de la Encuesta.

Tenga presente que en el área de trabajo, tanto urbana como rural, el recorrido lo tendrá que realizar antes de iniciar sus entrevistas de cada decena.

**IDENTIFICACIÓN DE VIVIENDAS SELECCIONADAS EN ÁREA URBANA**

Para identificar a las viviendas seleccionadas en localidades urbanas amanzanadas debe hacer lo siguiente: Situarse en la esquina noroeste de la manzana seleccionada e inicie el recorrido en el sentido en que giran las manecillas del reloj, al mismo tiempo vaya reconociendo una a una las viviendas dibujadas en el croquis, apoyándose con las direcciones anotadas en el interior del listado de viviendas hasta que localice cada vivienda seleccionada.

(Ver ejemplo 1)

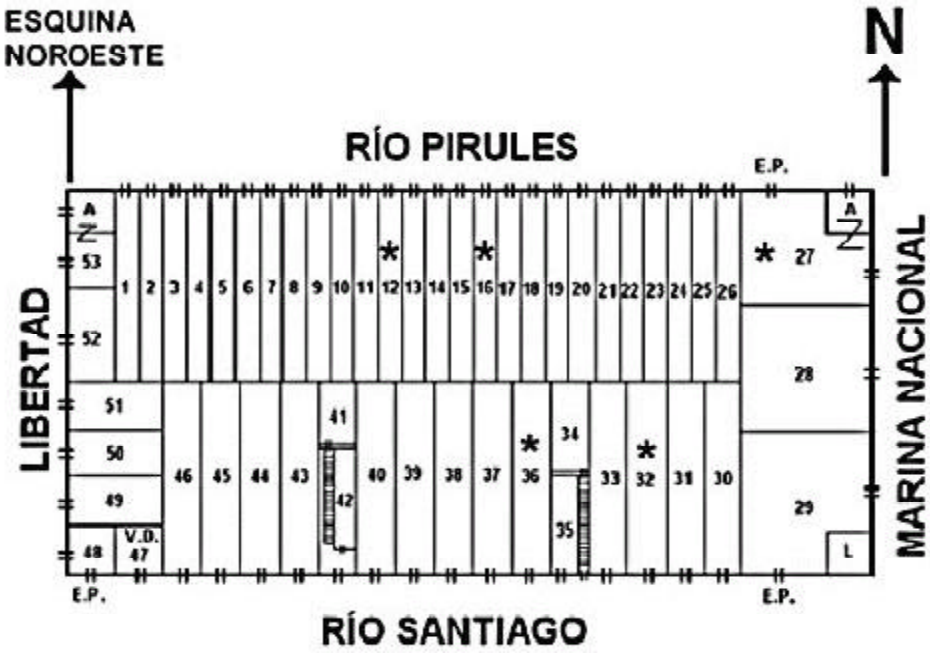

Cuando la vivienda seleccionada se encuentre en un predio donde hay varios departamentos o niveles, deberá realizar el siguiente recorrido: al entrar al predio diríjase a la primera vivienda a la derecha y haga el recorrido en sentido contrario al que giran las manecillas del reloj, identificando una a una las viviendas que tiene anotadas en los renglones del listado, así como en la hoja de croquis, esto mismo se realiza en cada uno de los niveles. (ver ejemplo 2).

Ejemplo 2

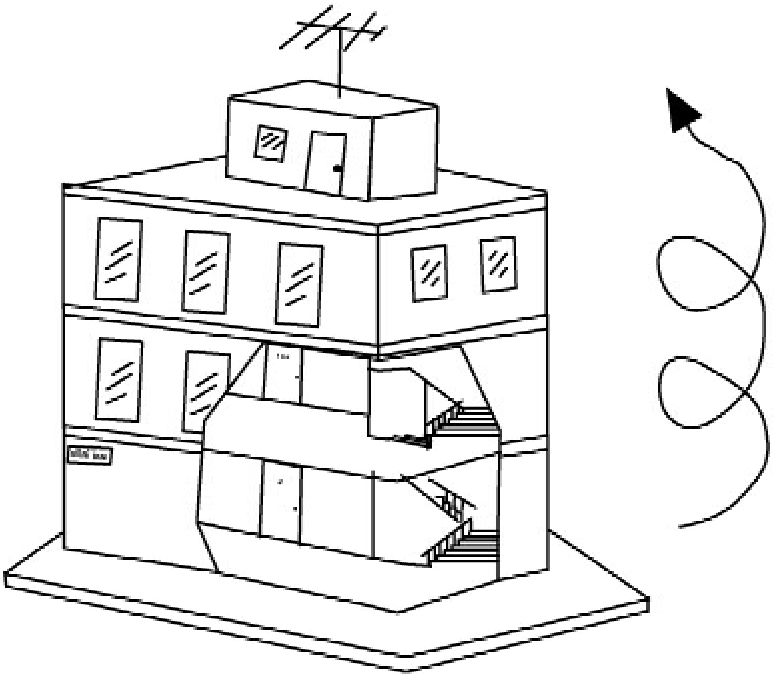

Si la vivienda seleccionada se encuentra en un predio donde existen otras viviendas que están registradas en el listado, deberá realizar el recorrido sistemático y aplicar la entrevista en la seleccionada. (ver ejemplo 3).

Ejemplo 3

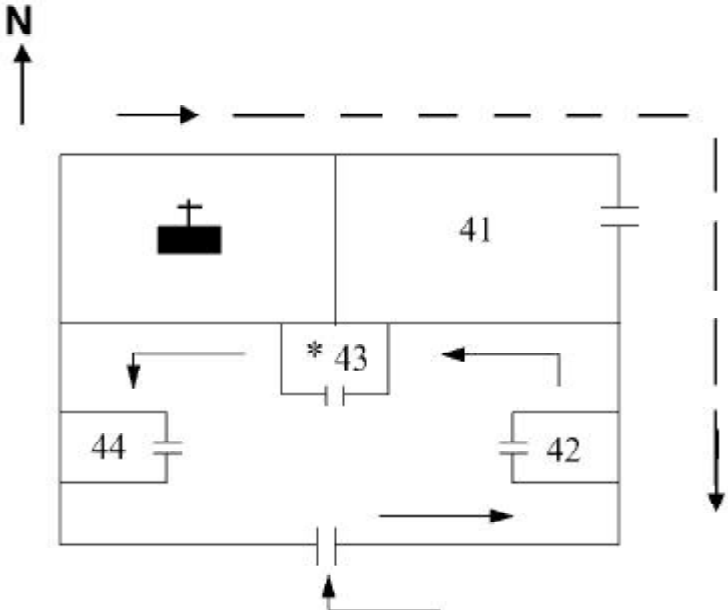


En el listado de viviendas y hoja de croquis se tiene señalada la vivienda seleccionada, realice la entrevista en esa y no en otra aún cuando no coincida con el nombre del jefe o el número exterior e interior de la vivienda que le indique el listado. No olvide que la selección de la muestra se hizo considerando a todas las viviendas de la República Mexicana independientemente de los hogares o las personas que la habitan.

Si en el listado de viviendas se tiene marcada una vivienda seleccionada, y al entrar al predio de ésta encontramos que no es una vivienda sino varias, la vivienda seleccionada será la que encontremos primero al realizar el recorrido al interior del predio y las restantes serán consideradas viviendas omitidas por no encontrarse registradas en el listado.

Ejemplo 4

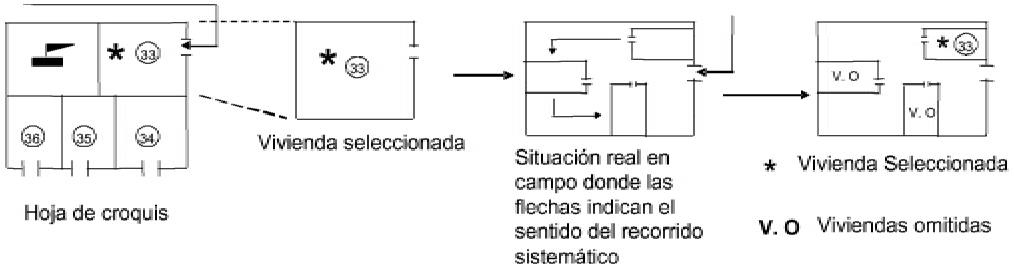


Estas viviendas deberán ser registradas en el formato "Reporte de incidencias en los listados de viviendas seleccionadas", ver ejemplo 6 posteriormente entregue el formato a su jefe de grupo para que haga la verificación.

**IDENTIFICACIÓN DE VIVIENDAS SELECCIONADAS EN ÁREAS RURALES**

Existen áreas de listados en donde la distribución o ubicación de las viviendas no están bien delimitadas por manzanas y/o calles y por razones operativas se agruparon las viviendas en segmentos, los cuales están numerados (ver ejemplo 5). Usted deberá localizar el segmento donde se encuentran las viviendas seleccionadas y realizar el recorrido siguiendo el procedimiento que se menciona a continuación: Una vez ubicada el área de trabajo, identifique los rasgos físicos y/o culturales señalados en el croquis y tomando en cuenta las vías de acceso inicie el recorrido siguiendo el orden progresivo en que se enlistaron las viviendas.

Ejemplo 5

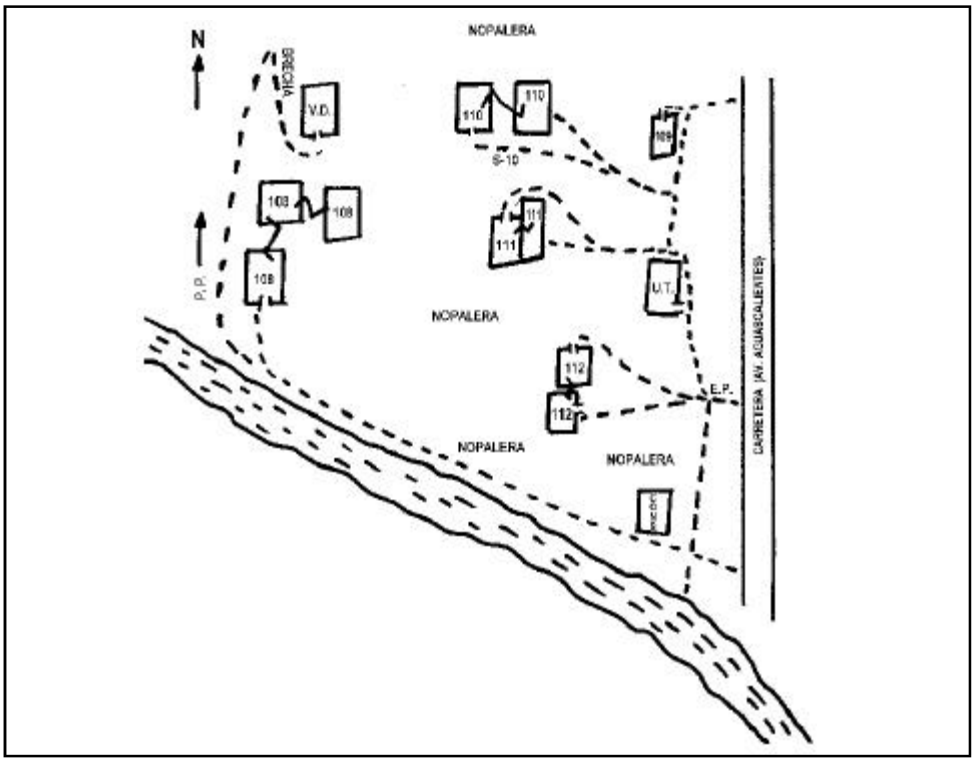


En localidades rurales que se encuentren amanzanadas, el recorrido en el área de trabajo se llevará a cabo utilizando el mismo procedimiento que en localidades urbanas iniciando por la esquina noroeste y continuando conforme giran las manecillas del reloj.

Si al realizar el recorrido en zonas rurales localiza viviendas omitidas dentro del segmento, regístrelas en el fomato "Reporte de incidencias en los listados de viviendas seleccionadas" y reportelo a su Jefe de grupo.

INEGI
INSTITUTO NACIONAL DE ESTADÍSTICA GEOGRAFÍA E INFORMÁTICA

# REPORTE DE INCIDENCIAS EN LOS LISTADOS DE VIVIENDAS SELECIONADAS
## ENIGH - 2004

ENTIDAD: AGUASCALIENTES |0|1|

|2|

ENTREVISTADOR: |0|1|

| (1) NÚMERO DE CONTROL | (2) NÚMERO PROGRESIVO | (3) MANZANA | (4) CALLE | (5) NÚMERO EXT. | (5) NÚMERO INT. | (6) SEGMENTO | (7) TIPO DE PROBLEMA[1] | (8) VIV. OMIT |
|---|---|---|---|---|---|---|---|---|
| 015035 | 421 | 029 | GREGORIO LADÍN AZÚA | 104 | — | — | 5 | 2 |
| 015035 | 528 | 032 | CRISTOBAL SERRANO | 602 | — | — | 6 | — |
| | | | | | | | | |
| | | | | | | | | |
| | | | | | | | | |
| | | | | | | | | |
| | | | | | | | | |
| | | | | | | | | |
| | | | | | | | | |
| | | | | | | | | |
| | | | | | | | | |
| | | | | | | | | |
| | | | | | | | | |
| | | | | | | | | |
| | | | | | | | | |
| | | | | | | | | |
| | | | | | | | | |
| | | | | | | | | |
| | | | | | | | | |
| | | | | | | | | |
| | | | | | | | | |
| | | | | | | | | |

[1] **TIPO DE PROBLEMA:**

**1.** No localizada en croquis. **4.** Mal ubicada.
**2.** No localizada en campo **5.** Vivienda omitida.
**3.** No es vivienda. **6.** Otro.

OBSERVACIONES: *EN EL NÚMERO DE CONTROL 015035 Y PROGRESIVO 528, EL NÚMERO EXTERIOR CAMBIÓ HACE TRES MESES APROXIMADAMENTE, ACTUALMENTE ES EL 907

# REPORTE DE INCIDENCIAS EN LOS LISTADOS DE VIVIENDAS SELECCIONADAS

## INSTRUCTIVO DE LLENADO

### OBJETIVO

Registrar los problemas de elaboración o desactualización de los listados de vivienda, para informar al área de Marcos Estadísticos.

### RESPONSABLE

Debe ser llenado por el entrevistador durante su recorrido en campo.

### IDENTIFICACIÓN

Escriba el nombre y la clave de la entidad federativa, el número de la decena que se está trabajando, posteriormente el nombre del entrevistador y la clave que le haya asignado el jefe de área estatal.

### COLUMNA 1

Transcriba del listado de viviendas seleccionadas el número de control de la vivienda que presentó alguna incidencia.

### COLUMNAS DE 2 a 6

Del mismo formato, tome los datos: número progresivo, número de manzana, calle, número exterior e interior y segmento de las viviendas.

### COLUMNA 7

Indique la clave del tipo de problema según corresponda:

| CLAVE | DESCRIPCIÓN |
|---|---|
| **1** | No localizadas en croquis: registre el número "1" cuando en el croquis de la manzana o localidad no aparezca el número progresivo de la vivienda. |
| **2** | No localizada en campo: cuando la vivienda seleccionada aparece en croquis pero no está físicamente en el terreno (no existe el espacio destinado a la misma o es un lote baldío). |
| **3** | No es vivienda: se presenta cuando el espacio destinado en el croquis para la vivienda, es una construcción destinada a uso no habitacional (comercio, servicio, industria, etcétera). |
| **4** | Mal ubicada: cuando la localización de la vivienda en el croquis no corresponde con la del terreno.<br>Para identificar este tipo de error, debe verificar que la dirección (calle y número) de la vivienda no está físicamente en donde lo indica el croquis, pero sí en algún otro punto cercano.<br>Recuerde que no se está buscando a los jefes de familia, ya que éstos pudieron haber cambiado de domicilio. |
| **5** | Vivienda omitida: se presenta cuando en el interior de la vivienda seleccionada, existe (n) más de una vivienda que no está (n) representada (s) en el croquis. |
| **6** | Otro: cuando se tenga un tipo de error distinto a los aquí mencionados, registrará la clave "6" y especificará la situación en el apartado de observaciones, referenciando el número de control y el número progresivo del que se trate. |

### COLUMNA 8

Regristre el total de viviendas omitidas encontradas al interior del predio de la vivienda seleccionada y que no aparecen en el croquis de la manzana o segmento.

### OBSERVACIONES

En este apartado especificará la situación de que se trate, cuando en la columna 7 haya anotado la clave 6 (Otro), debiendo referenciar el número de control y el progresivo de la vivienda en cuestión.

Ejemplo: control 015035 con progresivo 528, cambió el número exterior 907.

Así mismo podrá mencionar cualquier otro comentario que considere pertinente.

**En el momento en que se encuentre realizando el recorrido para la identificación de las viviendas seleccionada.** Es posible que se le presenten diferentes situaciones, por lo que de acuerdo a cada una de ellas tendrá que asignar en la contraportada del cuestionario alguno de los códigos que a continuación se describen:

## CÓDIGOS DE RESULTADO DE ENTREVISTA

### 10 El domicilio no es vivienda

Es cuando en el momento de elaborar el listado, esta vivienda seleccionada era particular pero en el periodo de levantamiento de la encuesta es utilizada exclusivamente, ya sea en foma temporal o definitiva en un:

- Taller
- Oficina
- Fábrica
- Comercio (tienda de abarrotes, farmacia, etcétera)
- Iglesia
- Corral o chiquero
- Consultorio
- Escuela
- Guardería
- Bodega
- Salón de fiestas o eventos
- Casa de reunión del grupo alcohólicos anónimos
- Etcétera

Cuando la vivienda seleccionada sea utilizada temporalmente y exclusivamente para los fines anteriores, deberá investigar el tiempo que esta vivienda va a permanecer como tal, para ver si existe la posibilidad de regresar en otro momento durante el periodo de levantamiento.

### 11 Vivienda deshabitada

Registre este código cuando en la vivienda selecionada no viva ninguna persona en el momento del levantamiento de la encuesta, pero esta destinada a uso habitacional: con muebles o sin ellos y puede estar en renta o venta, cerciórese con los vecinos para confirmar la situación.

Incluya aquellas viviendas abandonadas o que han sido objeto de actos vandálicos (paredes rayadas, falta de ventanas, puertas, etcétera).

Asigne este código cuando la vivienda es visitada ocacionalmente con el propósito de limpiarla o cuidarla.

Es necesario que investigue la situación de la vivienda, para no confundirse con las de uso temporal.

### 13 Vivienda demolida

Anote este código cuando la vivienda seleccionada esté derrumbada, destruida o en proceso de demolición. Clasifique también en este código las viviendas seleccionadas que además de estar desocupadas se consideran inhabitables, es decir, en condiciones estructurales inaceptables.

Incluya en este código los casos de las viviendas seleccionadas que fueron destruidas por fenómenos naturales como:

- Temblor o terremoto
- Huracán, ciclón o tornado
- Tormenta tropical
- Tormenta eléctrica

- Inundación
- Erosiones de cerros
- Etcétera

**14 Sin entrevista por otros motivos (Problemas muestrales)**

Se refiere a cualquier otra situación diferente a lo planteado en los códigos 09 vivienda colectiva, 10 el domicilio no es vivienda, 11 vivienda deshabitada, 12 vivienda de uso temporal y 13 vivienda demolida, en donde no se logró obtener información debido a problemas de marco muestral.

Ejemplos:

- Vivienda seleccionada que se fusiona a otra vivienda seleccionada
- Listados desactualizados o con problemáticas en su elaboración
- Etcétera

Se incluye en este código los casos de viviendas seleccionadas que están deshabitadas por encontrarse en reconstrucción, ampliación o remodelación.

Tenga presente que se levantará entrevista en los casos en donde una parte de esta construcción sea habitada por:

- Los miembros del hogar
- Una persona sola o con su familia que cuiden la construcción y no tienen otro lugar de residencia
- Una persona que cuida la construcción realiza sus alimentos y duerme el mayor número de días a la semana

Cabe mencionar que estas situaciones las puede encontrar tanto en zona urbana como en rural.

**INSTRUCCIONES ESPECIALES**

Para los casos en que las viviendas seleccionadas hayan sido fusionadas por una vivienda no seleccionada, o se presente el caso contrario siempre se levantará la entrevista al hogar u hogares encontrados en esta situación.

Si se fusionan dos viviendas seleccionadas se utilizará el cuestionario con el folio que tenga el número consecutivo menor para levantar la entrevista y al otro se le asignará el código 14.

Deberá considerar que cuando sean códigos del 04 al 14 deberá reportarlo inmediatamente a su jefe de grupo anotando las aclaraciones que justifiquen estos códigos en la hoja de observaciones que se encuentra al final del cuestionario correspondiente.

**INICIA LA ENTREVISTA**

- Elegir al Informante adecuado para la presentación de la encuesta

  Para elegir al informante adecuado, pregunte por el jefe o jefa del hogar o la ama de casa. Lo ideal sería que ambos participen, si no es posible, elija a cualquiera de los dos. En última instancia si ninguno de los dos se encuentra, solicite hablar con alguna persona de 15 años y más que conozca la información que se requiere y sobre todo que viva ahí.

- Presentación de la Encuesta

  Realizar la presentación sobre la encuesta, entregar el oficio de colaboración y tríptico al informante adecuado.

  Una vez hecho lo anterior deberá:

  - Elegir al informante adecuado para el llenado del cuestionario según corresponda a cada capítulo.

- Iniciar el llenado del cuestionario.
- Capacitar al informante adecuado para el llenado del cuadernillo.
- Realizar la investigación de mercado de los productos que la requieran del capítulo 5 "Gasto diario en alimentos, bebidas y tabaco" utilizando el formato "Investigación de mercado", que se encuentra al final del cuestionario básico, esta actividad la deberá realizar en cada uno de los días de la entrevista.

**Durante la entrevista.** Pueden presentarse las situaciones que a continuación se describen asigne el resultado de la entrevista según sea el caso.

**03 Entrevista incompleta porque se dió otra cita**

Es aquella en que sólo se contestaron algunos capítulos del cuestionario y/o cuadernillo y en visitas posteriores se continuará con ella, por lo tanto este código se podrá utilizar en los días de entrevista, pero nunca será considerado como resultado final de la entrevista.

**04 Entrevista incompleta**

Es aquella que sólo se contestaron uno o más capítulos y no se pudo concluir durante la decena debido a que:

- Los miembros del hogar se negaron a seguir dando información.
- No se pudo encontrar a ninguno de los informantes adecuados en las visitas subsecuentes.
- Se enfermó el informante o alguno de los miembros del hogar y no podían seguir atendiendo al entrevistador.
- En la localidad existen problemas climatológicos como huracán, tormenta tropical, inundación, etcétera.
- Existen conflictos políticos, religiosos, etcétera.
- Cualquier otro motivo que impidió llegar a término la captación de los datos de cualquiera de los capítulos del cuestionario y del cuadernillo.

Asigne este código cuando no se concluyó la entrevista en su decena correspondiente o en otra.

Recuerde que cuando se le presenten alguno de estos casos, deberá informar al jefe de grupo para que verifique la situación.

**05 Ausencia temporal**

Es cuando no se encuentra ninguno de los residentes de la vivienda seleccionada al momento de la (s) visita (s).

Ejemplo:

- Todos los miembros del hogar se fueron de vacaciones, de compras, a trabajar o por cualquier otro motivo.

En estos casos se deberá indagar con los vecinos a qué hora y cuando se les puede localizar a los residentes de la vivienda, si no se obtiene información con los vecinos, tendrá que visitar diariamente la vivienda en horarios de mañana, tarde y noche para cerciorarse si regresan los miembros del hogar antes que termine el período de la entrevista, cuando se le presenten estas situaciones deberá de comunicárselo a su jefe de grupo para que verifique tal situación.

**06 Se negó a dar información**

Es cuando ninguno de los miembros del hogar aceptaron dar información. En este caso no debe retirarse a la primera negativa y sin dejar de ser cortés, insista mencionando la importancia de la ENIGH aclarando que la información es confidencial, en caso de continuar la negativa comuníqueselo a su jefe de grupo para que realice una labor de convencimiento con el informante para lograr la entrevista.

**07 El informante no podía dar información**

Se anotará este código cuando en la vivienda seleccionada se encuentran personas que no pueden proporcionar ningún dato debido a que:

- Desconocen la información (empleados domésticos, visitas, etcétera).
- No hablan español (hogar de indígenas o extranjeros, en este cado intente conseguir un interprete).
- El hogar está de luto.
- Hay un familiar enfermo de gravedad.
- Los miembros del hogar tienen mucho trabajo y realmente no pueden atender al entrevistador (en éste caso intente realizar la entrevista en su área laboral, siempre y cuando estén de acuerdo).
- Sólo hay menores de 15 años.
- Los miembros del hogar son de edad avanzada y no pueden dar la información.
- Sólo habitan personas con capacidades diferentes y no pueden dar la información.

En estos casos deberá investigar cuando se puede localizar a los informantes adecuados o cuando pueden dar la entrevista y si fuera necesario tendrá que visitar la vivienda diariamente para localizarlos. Antes que termine el período de la entrevista y avise a su jefe de grupo de la situación que prevalece.

**08 Sin entrevista por otros motivos (problemas operativos)**

Se refiere a cualquiera otra situación diferente a lo planteado en los códigos 04 entrevista incompleta, 05 ausencia temporal, 06 se nego a dar información y 07 el informante no podía dar información, en donde no se logró obtener información debido a problemas relacionados con el informante durante el operativo.

Ejemplo:

- Vivienda seleccionada donde no se localizó a ninguna persona y los vecinos no dan información sobre los residentes habituales.
- Vivienda con hogar (es) de nueva creación.
- Vivienda con hogar (es) de diplomáticos extanjeros.
- No entrevistas por problemas climatológicos.
- No entrevistas por falta de personal o recursos materiales.

**09 Vivienda colectiva**

Es cuando la vivienda seleccionada se destina a servir de alojamiento a personas que la comparten por razones de salud, disciplina, enseñanza, religión, trabajo y asistenciales. También se incluyen aquellas viviendas con 6 o más huéspedes.

A continuación se dan unos ejemplos de viviendas colectivas por razones de:

- Salud: sanatorio, clínica, casa de salud, hospital
- Disciplina: cereso, reformatorio, reclusorio, cuartel militar
- Enseñanza: internado escolar, residencia estudiantil
- Religión: convento, monasterio, seminario, congregación religiosa
- Trabajo: campamento de trabajo, plataforma petrolera
- Asistencial: asilo, casa de cuna, casa hogar, orfanato, casa de huéspedes

**12 Vivienda de uso temporal**

Es aquella vivienda seleccionada que se ocupa sólo durante períodos de siembra, cosecha, vacaciones, fines de semana, etcétera.

Es necesario que investigue que la vivienda es ocupada para estas actividades y no confundirlas con las deshabitadas e informe a su jefe de grupo.

Cuando se le presente el caso donde este tipo de viviendas resida un servidor doméstico con o sin familia, con el fin de cuidarla, limpiarla, etcétera y no tiene otro lugar de residencia, deberá levantar la entrevista al servidor doméstico.

**2° al 7° Día**

**CONTINÚA LA ENTREVISTA Y SE REVISA LA INFORMACIÓN CAPTADA**

- Continuar con el llenado del cuestionario de acuerdo a las indicaciones para cada capítulo.
- Revisar diariamente la información anotada en el cuadernillo.
- Verificar diariamente que la información del cuestionario sea congruente, así como la realización de las operaciones aritméticas, fuera de la vivienda seleccionada.
- Durante el desarrollo de sus actividades usted probablemente se encuentre con problemas a los que no pueda dar solución, ya sea porque no están en el Manual o porque la situación puede generar confusión. Registre estos casos en su libreta de apuntes y consulte con su Jefe de Grupo.
- Diariamente entregará a su Jefe de Grupo los cuestionarios para una revisión de los capítulos que ya contienen información.
- Firmará de enterado de los errores registrados en la ENIGH-4 "Errores detectados en campo por el Jefe de Grupo" para que sean corregidos.

**REUNIONES CON SU EQUIPO DE TRABAJO**

Todos los días al término de la jornada, asista a las reuniones con su equipo de trabajo e informe en ellas, las actividades que realizó durante el día, así como las observaciones, dudas y soluciones con respecto a la información captada en los cuestionarios y cuadernillos, además de cualquier otra problemática que se le haya presentado.

**7° Día**

**SE RECOGEN LOS CUADERNILLOS**

En el séptimo día recoja los cuadernillos y antes de salir de la vivienda seleccionada revise la congruencia y llenado del mismo, en caso de que se requiera una aclaración consulte con el informante.

**DEVOLUCIÓN DE SU CARGA DE TRABAJO**

Una vez terminadas las entrevistas y después de haber revisado que la información de cuestionarios y cuadernillos sea correcta, deberá transcribir en el lomo de cada cuestionario con información el folio que le corresponda esto lo hará con marcador, a partir de los dígitos de la entidad.

Ejemplo: 210001-0

Posteriormente asigne en la contraportada el R.E que corresponda de acuerdo a las siguientes situaciones:

**01 Entrevista completa correcta**

Es aquella que se terminó en su decena correspondiente es decir, que fueron contestados todos los capítulos del cuestionario y cuadernillo (incluyendo los que por algún motivo especial se levantaron en menos de 7 días).

**02 Entrevista completa correcta levantada en otro período**

Es la entrevista que por algún motivo no fue levantada en su decena correspondiente y se levantó en otra decena contestándose todos los capítulos del cuestionario y cuadernillo, pero tomando los períodos de referencia de la decena en que se levantó (incluyendo los que por algún motivo especial se levantaron en menos de 7 días).

Así mismo, antes de salir de la localidad deberá entregar su carga de trabajo debidamente empaquetada en bolsas de polietileno al jefe de grupo para que sean integradas las formas de control utilizadas y los listados de vivienda.

**8° Día**

**REUNIÓN GENERAL**

En este día usted deberá acudir a la reunión que convoca el Jefe de área estatal con todo el personal a su cargo con el fin de que:

- Usted exponga todas las problemáticas de campo, conceptuales, operativas y administrativas, así como las soluciones que se dieron.
- El Jefe de área estatal exponga de manera general los errores cometidos en el levantamiento de la decena anterior con el fin de corregirlos.
- Realice reinstrucción cuando el personal presente dudas de conceptos o de procedimientos
- Unifique criterios

Una vez terminada la reunión usted deberá presentarse con el capturista validador para:

- Hacer aclaraciones de los cuestionarios que presentan incongruencias u omisiones en la información captada.
- Si las observaciones son ambiguas el cuestionario puede ser retornado a campo

**RETORNO A CAMPO**

Los cuestionarios que presentan alguna omisión o incongruencias que no pudieran ser aclaradas en la etapa de captura validación de la decena anterior le serán asignadas por su Jefe de grupo y tendrá la responsabilidad de volver a la vivienda seleccionada para aclarar cualquier duda al respecto.

**CÓDIGO EXCLUSIVO PARA EL JEFE DE CAPTURA VALIDACIÓN**

**15 Retorno a campo**

Este código será de uso exclusivo del área de captura validación y se utilizará en los casos en que existan omisiones y/o incongruencias en la información contenida en los instrumentos de captación, teniendo como única solución regresar a la vivienda a recuperar la información faltante.

Debe tener presente que este código nunca debe ser utilizado como resultado final de la entrevista, sino como transitorio hasta obtener un resultado definitivo.

**REUNIÓN CON SU JEFE DE GRUPO Y RECEPCIÓN DE SU CARGA DE TRABAJO**

- Deberá de acudir a su respectiva Oficina Estatal y ponerse en contacto con su Jefe de grupo para recibir instrucciones precisas y establecer el plan de trabajo para el buen desarrollo de sus actividades durante la decena.
- Su carga de trabajo será de cinco entrevistas por decena, por lo que deberá asegurarse y responsabilizarse de recibir de su Jefe de grupo la siguiente documentación:
  - Cuestionarios
  - Cuadernillos

- Listado de Viviendas o listado de viviendas seleccionadas
- Oficios de Colaboración
- Trípticos
- Bolsa de polietileno
- Formato "Reporte de incidencias en los listados de viviendas seleccionadas"

Cuando haya recibido su carga de trabajo, cerciórese de haber recibido las hojas de croquis completas en las que deberá ubicar las viviendas que le fueron asignadas.

Una vez recibido dicho material usted es responsable del mismo.

Asegúrese de llevar siempre el siguiente material de consulta y apoyo:

- Manual de Entrevistador
- Catálogo de Códigos para Entrevistador
- Credencial
- Lápices color plomo
- Marcador de tinta permanente negro o azul
- Goma
- Sacapuntas
- Regla
- Libreta de apuntes
- Calculadora de bolsillo

Nota: solamente para la decena "cero", esta actividad la realizará el 9 de Agosto

**9° y 10° Día**

**DESCANSO**

Descanso de Entrevistadores y Jefes de grupo.

**SUPERVISIÓN DEL JEFE DE GRUPO**

**OBSERVACIÓN DIRECTA**

Esta actividad la realizará el Jefe de grupo con el fin de verificar la correcta aplicación de la entrevista de acuerdo a los criterios establecidos y consiste en observar de cerca el trabajo que los entrevistadores realizan durante la entrevista.

También servirá para detectar los errores u omisiones que se cometan durante la entrevista con el objeto de corregirlos en las siguientes visitas.

Entrevistador diga al informante que su trabajo estará siendo supervisado, por lo que en alguna de sus visitas estará acompañado por otro compañero, preséntelo e indique que esa persona estará observando su desempeño durante la entrevista y que hara anotaciones para evaluarlo.

Su Jefe de grupo no deberá interrumpir la entrevista con comentarios que estén o no de acuerdo con los lineamientos establecidos. Los comentarios del desempeño del entrevistador se harán fuera de la vivienda en cuestión.

**VERIFICACIÓN DE LA NO RESPUESTA**

Una tasa baja de no respuesta denota una buena labor en campo, mientras que una elevada perjudica la confiabilidad de la encuesta,debido a ésto, cuando usted asigne códigos de No Entrevista (del 05 al 14) o códigos de Entrevista Incompleta (04), deberá reportar inmediatamente a su Jefe de grupo para que verifique estas situaciones.

## REENTREVISTA

El Jefe de grupo se encargará de visitar nuevamente las viviendas donde usted levantó información en la decena anterior con el objeto de aplicar un cuestionario de reentrevista que contiene algunas preguntas del cuestionario básico permitiendo evaluar la calidad y veracidad de la información.

## PROBLEMAS DE LOS LISTADOS DE VIVIENDAS

Otra de las actividades que realizará el Jefe de grupo, es la de verificar los problemas encontrados en los listados de viviendas reportados por usted.

## OTRAS SUPERVISIONES

El Jefe de área estatal así como el personal de Oficina Central, acudirán a campo durante el levantamiento a supervisar, asesorar y apoyar en forma directa sus actividades.

En caso de que éste personal dé soluciones a dudas o problemas planteados con respecto al llenado de los instrumentos de captación, criterios conceptuales o lineamientos operativos y que las soluciones no estén textualmente en el Manual del Entrevistador, usted deberá anotar en la última hoja de observaciones del cuestionario o cuadernillo los siguientes datos:

Capítulo:

Pregunta o clave:

Problema:

Solución:

Nombre y Puesto de la persona que dió la solución:

## CALENDARIO DE ACTIVIDADES

Para cumplir con el tiempo establecido en la entrega de la información, se asignaron fechas para cada una de las actividades en el levantamiento.

Cabe señalar que un retraso en alguna de las actividades influye en el proceso de todo el programa.

A continuación se presenta el calendario de actividades por decena en Oficinas Estatales.

| CALENDARIO DE ACTIVIDADES DEL ENTREVISTADOR POR DECENA ENIGH 2004 | | | | | | | | | | |
|---|---|---|---|---|---|---|---|---|---|---|
| DECENA | DÍAS DE LA DECENA | | | | | | | | | |
| | 1er. DÍA | 2° DÍA | 3er. DÍA | 4° DÍA | 5° DÍA | 6° DÍA | 7° DÍA | 8° DÍA | 9° DÍA | 10° DÍA |
| | TRASLADO E IDENTIFICACIÓN DE VIVIENDAS | CONTINUA LA ENTREVISTA | | | | | SE REVISAN CUESTIONARIOS Y SE RECOGEN CUADERNILLOS | DEVOLUCIÓN DE SU CARGA DE TRABAJO AL JEFE DE ÁREA ESTATAL<br>REUNIÓN GENERAL | DESCANSO | |
| | REVISIÓN DE LA INFORMACIÓN CAPTADA Y REUNIONES CON SU EQUIPO DE TRABAJO | | | | | | | REUNIÓN CON EL GRUPO DE CAPTURA VALIDACIÓN REUNIÓN CON SU JEFE DE GRUPO Y RECEPCIÓN DE SU CARGA DE TRABAJO | | |
| | INICIA ENTREVISTA | | | | | | DEVOLUCIÓN DE SU CARGA DE TRABAJO AL JEFE DE GRUPO | | | |
| 0 | AGOSTO 10 MARTES | AGOSTO 11 MIÉRCOLES | AGOSTO 12 JUEVES | AGOSTO 13 VIERNES | AGOSTO 14 SÁBADO | AGOSTO 15 DOMINGO | AGOSTO 16 LUNES | AGOSTO 17 MARTES | AGOSTO 18 MIÉRCOLES | AGOSTO 19 JUEVES |
| 1 | AGOSTO 20 VIERNES | AGOSTO 21 SÁBADO | AGOSTO 22 DOMINGO | AGOSTO 23 LUNES | AGOSTO 24 MARTES | AGOSTO 25 MIÉRCOLES | AGOSTO 26 JUEVES | AGOSTO 27 VIERNES | AGOSTO 28 SÁBADO | AGOSTO 29 DOMINGO |
| 2 | AGOSTO 30 LUNES | AGOSTO 31 MARTES | SEPT. 01 MIÉRCOLES | SEPT. 02 JUEVES | SEPT.03 VIERNES | SEPT. 04 SÁBADO | SEPT. 05 DOMINGO | SEPT. 06 LUNES | SEPT. 07 MARTES | SEPT. 08 MIÉRCOLES |
| 3 | SEPT. 09 JUEVES | SEPT. 10 VIERNES | SEPT. 11 SÁBADO | SEPT. 12 DOMINGO | SEPT. 13 LUNES | SEPT. 14 MARTES | SEPT. 15 MIÉRCOLES | SEPT. 16 JUEVES | SEPT. 17 VIERNES | SEPT. 18 SÁBADO |
| 4 | SEPT. 19 DOMINGO | SEPT. 20 LUNES | SEPT. 21 MARTES | SEPT. 22 MIÉRCOLES | SEPT. 23 JUEVES | SEPT. 24 VIERNES | SEPT. 25 SÁBADO | SEPT. 26 DOMINGO | SEPT. 27 LUNES | SEPT. 28 MARTES |
| 5 | SEPT. 29 MIÉRCOLES | SEPT. 30 JUEVES | OCT. 01 VIERNES | OCT. 02 SÁBADO | OCT. 03 DOMINGO | OCT. 04 LUNES | OCT. 05 MARTES | OCT. 06 MIÉRCOLES | OCT. 07 JUEVES | OCT. 08 VIERNES |
| 6 | OCT. 09 SÁBADO | OCT. 10 DOMINGO | OCT. 11 LUNES | OCT. 12 MARTES | OCT. 13 MIÉRCOLES | OCT. 14 JUEVES | OCT. 15 VIERNES | OCT. 16 SÁBADO | OCT. 17 DOMINGO | OCT. 18 LUNES |
| 7 | OCT. 19 MARTES | OCT. 20 MIÉRCOLES | OCT. 21 JUEVES | OCT. 22 VIERNES | OCT. 23 SÁBADO | OCT. 24 DOMINGO | OCT. 25 LUNES | OCT. 26 MARTES | OCT. 27 MIÉRCOLES | OCT. 28 JUEVES |
| 8 | OCT. 29 VIERNES | OCT. 30 SÁBADO | OCT. 31 DOMINGO | NOV. 01 LUNES | NOV. 02 MARTES | NOV. 03 MIÉRCOLES | NOV. 04 JUEVES | NOV. 05 VIERNES | NOV. 06 SÁBADO | NOV. 07 DOMINGO |
| 9 | NOV. 08 LUNES | NOV. 09 MARTES | NOV. 10 MIÉRCOLES | NOV. 11 JUEVES | NOV. 12 VIERNES | NOV. 13 SÁBADO | NOV. 14 DOMINGO | NOV. 15 LUNES | NOV. 16 MARTES | NOV. 17 MIÉRCOLES |
| RECUPERACIÓN | NOV. 18 JUEVES | NOV. 19 VIERNES | NOV. 20 SÁBADO | NOV. 21 DOMINGO | NOV. 22 LUNES | NOV. 23 MARTES | NOV. 24 MIÉRCOLES | NOV. 25 JUEVES | NOV. 26 VIÉRNES | NOV. 27 SÁBADO |

Nota: En la decena cero se entregará la carga de trabajo el 9 de agosto.

# Técnica de la Entrevista

En este apartado se explica como conjuntar elementos de actitud y destreza que le permitan hacer de la técnica de la entrevista una herramienta útil para que desempeñe de la mejor manera su trabajo.

**La entrevista** consiste en una serie de preguntas que tienen como fin establecer una conversación o diálogo entre el informante y el entrevistador para obtener la información deseada. En la ENIGH, la entrevista es guiada por un cuestionario básico y el cuadernillo de gastos que establecen el orden y la secuencia de las preguntas y es requisito que al aplicarlas se respete su orden y sus textos.

La entrevista como técnica se realiza en tres momentos: presentación de la encuesta, comportamiento durante la entrevista y, término de la entrevista y despedida.

## PREPARACIÓN DE LA ENTREVISTA

- Es necesario comprender el objetivo general de la encuesta para un mejor manejo de la entrevista y una mayor calidad en el levantamiento de la información.
- Conocer los objetivos de todas las preguntas del cuestionario y cuadernillo de gastos, ésto permitirá que maneje adecuadamente cualquier situación de duda que el informante presente.
- Dominar el marco conceptual, las definiciones, criterios y congruencias sobre la ENIGH, con apego a los lineamientos y criterios específicos en los manuales, para aplicar correctamente la entrevista y tener elementos para contestar las dudas de los entrevistados.
- Conocer perfectamente el material de trabajo, es decir, el cuestionario básico, cuadernillo de gastos, catálogo de códigos y en particular este manual.
- Es importante ir vestido adecuadamente según la zona de trabajo que se trate, ésto crea confianza y aceptación por parte de los informantes.
- Vaya a la vivienda con la certeza de que podrá lograr la entrevista. La habilidad y entusiasmo con que proceda permitirá el éxito de su trabajo.

## PRESENTACIÓN DE LA ENCUESTA

Tomando en cuenta que la ENIGH se lleva a cabo sin concertar previamente una cita, es importante que en el primer contacto directo con el informante se presente con amabilidad y sencillez, ésto le permitirá crear un ambiente de confianza y aceptación para que el informante responda con soltura y veracidad a las preguntas que le hará, obteniendo así información objetiva y de calidad.

- Su actitud debe ser la de una persona seria, amable, respetuosa y sencilla con quien se puede hablar abiertamente.
- Los aspectos indispensables en una presentación son:
  - El saludo cordial
  - Identificarse con su nombre y con la credencial del instituto que representa; porte su credencial en un lugar visible, para crear confianza en los informantes.
- Pregunte por el jefe o jefa del hogar, si no se encuentra pregunte por la esposo (a) o por alguna persona de 15 años y más, cerciorándose que éste conozca la información que se requiere y sobre todo que resida en la vivienda seleccionada.

Si no se encuentra en ese momento ninguna de esas personas, indague con las personas que están en la vivienda o con algún vecino sobre la hora en que pueda localizar al informante adecuado.

La presentación que se sugiere es la siguiente:

> Buenos días, mi nombre es Raúl Díaz y trabajo en el INEGI, estamos realizando una encuesta en algunas viviendas en todo el país para lo cual necesitamos hacerle algunas preguntas sobre su vivienda, las personas que viven aquí: su edad, escolaridad, trabajo, gastos para ir al trabajo, para ir a la escuela, para hacer la comida, etcétera.

Mencione el carácter confidencial de las respuestas y su utilidad, con esta encuesta se obtiene información estadística de las familias mexicanas que permite conocer las condiciones en que vive la población de nuestro país. Si no logra convencer al informante, muéstrele algunas preguntas del cuestionario y comente lo siguiente:

Me permite comenzar con algunas preguntas y así usted se dará una idea de lo que queremos.

En caso de que el informante pregunte por qué y cómo fué seleccionada su vivienda, aclare que la selección se hizo al azar en la oficina central. Para reforzar su explicación entréguele al informante un tríptico y el oficio de colaboración.

Puede ser que en algunos casos el informante trate de evitar la entrevista sugiriendo que su vecino puede proporcionar mejor los datos requeridos; en este caso aclare amablemente que las entrevistas son en las viviendas seleccionadas por la oficina central, independientemente de quien la habite y si cambia de vivienda no aceptarán el trabajo que realice.

Si el informante no pide aclaraciones, no entre en detalles que puedan confundirlo ni dé información que desconozca, simplemente haga la presentación general e inicie la entrevista.

En ningún caso pida permiso para entrar a la vivienda, ni solicite una silla para sentarse, a menos que el informante la ofrezca.

Preste atención durante toda la entrevista, pues con ello demuestra respeto y cortesía al informante, quien va a responder de la misma manera. El estar atento le permite además, captar información de calidad y evitar perder la secuencia en la aplicación de las preguntas.

Una vez que creó un ambiente de confianza cuide que éste permanezca a lo largo de la entrevista.

## COMPORTAMIENTO DURANTE LA ENTREVISTA

- Asista puntualmente a las citas, demuestre respeto a los informantes.
- Es importante que no considere al informante "una máquina de dar respuestas", ya que puede sesgar la información. Al leer las preguntas procure hacerlo siempre a la misma velocidad, no empiece despacio y termine rápido o al revés. Identifique la capacidad de comprensión del entrevistado y con base a ésto determine el ritmo con que realizará las preguntas.
- Solicite que la entrevista se realice en un espacio de tranquilidad y privacidad, de preferencia sin la presencia de otras personas que puedan inhibir o distraer al informante.
- Cuando se encuentre en circunstancias en las que el entrevistado muestre fastidio o cansancio, pregúntele si desea continuar con la entrevista o proseguir en otro momento.
- Quizá enfrente situaciones imprevistas o molestas por las interrupciones de niños, visitas de vendedores y llamadas telefónicas, entre otras; pero recuerde que forman parte de la vida cotidiana de las personas y están acostumbradas a ellas, mantenga siempre el control mediante la prudencia y paciencia requerida.

  Espere el tiempo necesario para continuar la entrevista sin manifestar enfado por las interrupciones; es preferible que el entrevistado se sienta en confianza y responda con agrado, a que lo rechace por mostrarse intolerante.
- Cuando la entrevista la esté realizando dentro de la casa y por alguna circunstancia se quede solo en la habitación, ya sea porque la señora tuvo que ir a la cocina, al señor lo llaman por teléfono, mantengase al margen de cualquier situación ajena a la entrevista, concéntrese en su trabajo, aproveche el momento para revisar los datos que lleve anotados.

- Cuando el informante dé respuestas irrelevantes, haga comentarios o le dé vueltas al tema, no lo detenga de forma brusca o descortés, escuche lo que tenga que decir y después guíelo hacia la secuencia original de las preguntas del cuestionario, mantenga el control de la situación.
- Las preguntas del cuestionario y cuadernillo de gastos se han redactado cuidadosamente para darle carácter neutral, con el propósito de captar información estadística y objetiva acorde con la realidad. Por tal motivo es indispensable mantener siempre absoluta neutralidad durante la entrevista:
  - No sugiera ni corrija al informante, no muestre sorpresa, aprobación o desaprobación con su tono de voz ni con la expresión de su rostro ante la respuesta. Tampoco manifieste opiniones personales sobre un tema para no influir las respuestas en algún sentido. No emita juicios valorativos a favor o en contra que afecten o molesten a las personas.
  - Cuando una persona dé una respuesta ambigua, no suponga lo que quiso dar a entender, no manifieste asombro, lo mejor es solicitar mayor precisión en la respuesta.
- Utilice la técnica del sondeo como un recurso para averiguar con cautela, la información de alguien o de algo en particular, sobre todo cuando el informante no recuerda ciertos datos, tiene dudas o su respuesta no es correcta, tenga presente que las personas con frecuencia no contestan a las preguntas tal cual, sino en relación con éstas.

  El sondeo también se utiliza para indagar más sobre determinadas respuestas, que en principio podrían parecer correctas, pero la experiencia indica que haciendo preguntas adicionales, podrían no ser veraces.
- Cuando se conoce la respuesta por observación directa o porqué se mencionó durante la plática, hay que establecer un diálogo para darle coherencia a la pregunta a manera de confirmación, ya que puede molestar al informante si repite nuevamente lo que él ya había manifestado. Si es necesario, comente al informante que esta confirmación la hace para llevar un orden y evitar el riesgo de omitir las preguntas.
- Como entrevistador la capacidad de análisis resulta esencial, ya que sólo así podrá detectar información que presente incongruencias al momento de aplicar la entrevista.

  Es necesario que a lo largo de la entrevista se mantenga muy atento, de manera que ésto le permita darse cuenta de toda aquella información que no sea congruente.

  El sólo hecho de formular adecuadamente las preguntas y captar las respuestas tal cual, no garantiza la calidad de la información recolectada; esto significa que "preguntar y registrar respuestas" no debe hacerse mecánicamente, sino cuidando que la información cumpla con los objetivos buscados.

  Tenga en cuenta la interrelación lógica entre las respuestas a las preguntas, tanto al interior del cuestionario como del cuadernillo y entre ambos instrumentos de captación. Al recibir las respuestas a las preguntas aplicadas, es preciso que analice la información, no sólo al interior de cada una de las preguntas, sino en el contexto de toda la información de cada persona entrevistada.
- Indique al informante que volverá otra vez para continuar la entrevista, pregunte lo necesario para actualizar su agenda de entrevistas, dando prioridad a las necesidades del informante.

## TÉRMINO DE LA ENTREVISTA Y DESPEDIDA

Antes de efectuar la última visita al hogar haga una revisión detallada de la información que hasta el momento se tenga captada, identifique inconsistencias o falta de algún dato, aclárelo en la última visita.

Una vez que terminó de entrevistar a todos los informantes adecuados, anuncie el término de la entrevista.

La despedida es un aspecto importante, hágala de manera cordial, use frases amables y amistosas que muestren su satisfacción y agradecimiento. En la última visita, además de agradecer la colaboración brindada mencione al informante que si hubiera alguna duda relacionada con la información proporcionada, se le hará otra visita o se le llamará por teléfono para aclararla.

No ofrezca ningún tipo de estímulo o recompensa, tampoco copia de los cuestionarios y cuadernillos, ni alguna otra cosa para lo que no esté autorizado. En todo caso, si la persona desea saber más sobre la Encuesta, invítela a la oficina central, proporcionándole la dirección y los números telefónicos.

**OBSERVACIÓN**

El éxito de la encuesta depende de la actitud, rectitud, honradez y serenidad con que realice su trabajo. Es importante que sepa que si comete algún error u omisión por simple que parezca, no lo es, pues la información que capta en una vivienda representa a muchas otras. Un error en los datos puede provocar que los usuarios de la información, tengan un panorama incorrecto de los datos publicados.

Debido a lo anterior no debe:

- Alterar los datos proporcionados por el informante o inventar entrevistas.
- Dejar los cuestionarios básicos para que el informante los conteste solo.
- Hacer entrevistas telefónicas.
- Delegar su trabajo a otra persona.
- Ir acompañado de personas ajenas a su trabajo.
- Desempeñar al mismo tiempo una misión personal.
- Mostrar a otras personas (incluyendo a otros entrevistadores) los datos recabados.
- Intimidar o presionar a los informantes para que accedan a la entrevista con ofrecimientos de carácter oficial.
- Dejar los cuestionarios con información en algún lugar en el que personas no autorizadas puedan tener acceso a ellos.
- Acudir a la vivienda bajo el influjo de alguna droga y/o bebida alcohólica ni consumirlas durante su jornada laboral.
- Portar armas.

Es importante que deje una buena impresión tanto de usted como del Instituto que representa, ya que existe la probabilidad de que esa vivienda sea visitada nuevamente por personal del INEGI.

## Como organizar las entrevistas en el hogar

El objetivo es indicarle cuándo y cómo registrar la información de cada tema, cómo organizar las entrevistas y a quién entrevistar.

Aplique la ENIGH en cada hogar de la siguiente manera:

**El 1er. día de la entrevista:**

- Pregunte los capítulos 1 y 2 completos.
- Aplique el primer formato de la sección A del capítulo 3 "Características sociodemográficas" referente a la Hoja de Registro Básico (H.R.B).
- Capacite al informante para que él efectúe el llenado de los capítulos 5 y 6 en los demás días de la entrevista, para ésto pregunte y registre los gastos efectuados el día anterior; conforme le indiquen los gastos que efectuaron vaya anotando y comentando como debe de llenar la información en cada columna.
- Haga la cita para el siguiente día y anote la hora en el formato "Registro de miembros del hogar entrevistado", que está al final del cuestionario básico.
- Realice la investigación de mercado en los casos que se requiera.
- Revise la información captada fuera de la entrevista y entregue los cuestionarios a su jefe de grupo para que él los revise.

**El 2° día de la entrevista:**

- Si detecta que le faltó captar información o su jefe de grupo le indica que hay incongruencias del día anterior, indague y recopílela este día.
- Revise, aclare y/o corrija los gastos registrados por el informante en los capítulos 5 y 6.
- Organice la entrevista sobre gastos por medio de sondeo con el Jefe o jefa del hogar, el o la esposa o cualquier otro miembro del hogar de 15 años y más que conozca la información.
- Elabore la agenda de entrevistas para cada hogar.
    - Si aparte de lo registrado en el primer formato del capítulo 3 A requiere de más datos (saber si las personas trabajan, estudian o si sólo se dedican a los quehaceres del hogar), solicítelos y junto con el informante programe las entrevistas que aplicará a los diferentes miembros del hogar cada día.
    - En cada hogar pregunte qué días y a qué hora puede efectuar la entrevista con cada persona y registre estos datos en el formato "Registro de los miembros del hogar entrevistados".
    - Una vez que tenga la información de cada hogar, concentre los datos de todos los cuestionarios en su "Agenda de citas con los miembros del hogar".
- Realice la investigación de mercado en los casos que se requiera.
- Revise la información captada fuera de la entrevista y entregue los cuestionarios a su jefe de grupo para que él los revise.

**Del 3er. al 6° día de la entrevista:**

- Si detecta que le faltó captar información o tuvo dudas del día anterior, indague y recopile el siguiente día.
- Revise, aclare y/o corrija la información registrada por el informante en los capítulos 5 y 6

- Inicie las entrevistas directas con cada miembro del hogar de 12 años y más y con los huéspedes y/o trabajadores domésticos y sus familiares en caso de que los haya en el hogar, como se indica a continuación:
    - Confirme los datos ya registrados en el primer formato de la sección A del capítulo 3 de la HRB.
    - Aplique del segundo al cuarto formato sobre las características sociodemográficas de la sección A del capítulo 3 de la H.R.B
    - Aplique la sección B del capítulo 3 de "Condición de actividad y características ocupacionales".
    - Aplique los capítulos del 7 al 19.
    - Aplique el capítulo 20.
    - Entre el quinto y sexto día de la entrevista, aplique el capítulo 4.
- Realice la investigación de mercado, en los casos que se requiera.
- Pida estimaciones mensuales.
- Si es posible vaya efectuando el llenado de la Hoja de Balance, antes del sexto día.
- Revise la información captada fuera de la entrevista y entregue los cuestionarios a su jefe de grupo para que él los revise.

**7° día de la entrevista:**

- Si detecta que le faltó captar información o tuvo dudas del día anterior, indague y recopile el siguiente día.
- Revise, aclare y/o corrija los gastos registrados por el informante en los capítulos 5 y 6
- Recoja el cuadernillo de gastos.
- Realice investigación de mercado, en los casos que se requiere.
- Si es necesario haga aclaraciones sobre el balance.
- Efectúe las operaciones necesarias en el cuadernillo de gastos y revise su carga de trabajo y entreguela a su jefe de grupo.
- Si su jefe de grupo aún detecta incongruencias o falta de información, regrese a la vivienda para rescatar dicha información antes de irse de la zona de trabajo.

**PARA ORGANIZAR LAS ENTREVISTAS REQUIERE:**

- Conocer el total de miembros del hogar y sus edades.
- Saber las actividades que realizan: trabajan, estudian, se dedican a los quehaceres del hogar, etcétera.
- Conocer el horario y días en que lo pueden atender. Cuando conozca estas características, elabore la agenda de entrevistas.
- Verificar diariamente sus citas, actualizar la agenda ante cualquier cambio de horario o indisposición de los informantes.
- Si no localiza a la persona que va a entrevistar, puede recoger la información de otra persona y hacer los ajustes necesarios a la agenda.
- Si no localiza a nadie en la vivienda, regresar a otra hora y reorganizar su agenda.
- Entrevistar a una o más personas por día, dependiendo del total de miembros del hogar y de la disponibilidad de cada informante.
- Captar la información de los menores de 12 años cuando haya terminado de entrevistar al adulto responsable del niño.

**RECOMENDACIONES PARA EFECTUAR LAS ENTREVISTAS:**

- Aunque en un día encuentre a todos los informantes, evite entrevistarlos en una sola visita al hogar, ya que esto ocasionaría que la estancia en la vivienda sea muy extensa y es innecesario pues cuenta con siete días en los cuales puede aplicar organizadamente todas las entrevistas.
- Distribuya la realización de las entrevistas con cada informante adecuado, repartiéndolas equitativamente durante los días que visitará al hogar. Tenga en cuenta que para el séptimo día de la entrevista ya deberá tener la información completa de todos los miembros del hogar.
- Si en algún hogar no puede aplicar la ENIGH en los siete días establecidos, repórtelo a su jefe de grupo y haga la distribución de las entrevistas en los días que le queden.
- Es de vital importancia que no canse al informante con entrevistas demasiado largas en un mismo día, sobre todo si se trata del "ama de casa".
- Acuda a las entrevistas en horarios adecuados para los informantes:
    - Para entrevistar al "ama de casa" tenga en cuenta que por lo general se le localiza por las mañanas y que no se encuentra a la hora del recreo de los niños pues en algunos casos acostumbran llevar alimentos a sus hijos, a la hora de entrada y salida de la escuela, a la hora que se van al mercado, etcétera.
    - Si se trata de personas que trabajan por lo general se les encuentra por la tarde, si trabajan todo el día, sugiera entrevistarlos en su lugar de trabajo, (siempre y cuando no interfiera ni afecte sus labores).
    - Considere que en domingo algunas personas se levantan y almuerzan tarde y asisten a asuntos religiosos; sin embargo muchos de ellos disponen de más tiempo para atenderlo en ese día.

## ¿CÓMO SE DEBE ORGANIZAR LA APLICACIÓN DE LA ENIGH EN CADA HOGAR?

| DÍA DE LA ENTREVISTA / INFORMANTE ADECUADO | CAPÍTULOS | | | | | | | | | | | | | Elabore agenda de entrevistas por hogar | Investiga-ción de mercado | Hoja de balance |
|---|---|---|---|---|---|---|---|---|---|---|---|---|---|---|---|---|
| | 1 | 2 | 3 * Sección A. H.R.B. | | | 3 Sección B. | 4 | Gasto | 5 Y 6 | | | 7 AL 19 | 20 | | | |
| | Todos los formatos | Único formato | 1er formato | Confirme 1er formato | 2° al 4° formatos | Todos los formato | Los dos formatos | Organice la entrevista sobre gastos del hogar | Registre la información del día anterior | Capacite al informante | Revise aclare y/o corrija | | | | | |
| **1° día**<br>• Jefe o jefa del hogar<br>• Esposo(a)<br>• Compañero (a)<br>• Miembro del hogar de 15 años y más | | | | | | | | | | | | | | | | |
| **2° día**<br>• Jefe o jefa del hogar<br>• Esposo(a)<br>• Compañero (a)<br>• Miembro del hogar de 15 años y más | | | | | | | | | | | | | | | | |
| **3° al 6° día**<br>• Cada miembro del hogar de 12 años y más<br>• Adulto respon-sable del menor de 12 años | | | | | | | | | | | | | | | | |
| **7° día**<br>• Jefe o jefa del hogar<br>• Esposo(a)<br>• Compañero (a)<br>• Miembro del hogar de 15 años y más | | | | | | | | | | | | | | | | |

Diariamente:

- Revise la información captada y entregue los cuestionarios a su jefe de grupo para que él los revise.
- Recopile la información faltante del día anterior.
- Si tiene dudas de lo que capta un día, haga las indagaciones necesarias al día siguiente.

* En los casos en que los hogares tengan huéspedes, trabajadores domésticos y familiares de éstos considérelos como informantes adecuados.

INEGI
INSTITUTO NACIONAL DE ESTADISTICA, GEOGRAFIA E INFORMATICA

# ENCUESTA NACIONAL DE INGRESOS Y GASTOS DE LOS HOGARES 2004
## ENIGH - 2004
## AGENDA DE CITAS CON LOS MIEMBROS DEL HOGAR

DECENA _____ | |

DEL _____ AL _____ DE _____DEL 2004

| Folio y Nombres | 2° Día | 3° Día | 4° Día | 5° Día | 6° Día | 7° Día |
|---|---|---|---|---|---|---|
| C I T A S | | | | | | |
| | | | | | | |
| | | | | | | |
| | | | | | | |
| | | | | | | |
| | | | | | | |
| | | | | | | |
| | | | | | | |
| | | | | | | |
| | | | | | | |
| | | | | | | |
| | | | | | | |
| | | | | | | |
| | | | | | | |
| | | | | | | |
| | | | | | | |
| | | | | | | |
| | | | | | | |
| | | | | | | |
| | | | | | | |
| | | | | | | |
| | | | | | | |

## Reglas de aplicación y llenado de los instrumentos de captación

Este tema proporciona los lineamientos para la aplicación de las preguntas y el correcto registro de las respuestas, en los instrumentos de captación de la ENIGH.

**REGLAS PARA LA APLICACIÓN DE PREGUNTAS**:

1. Aplique las preguntas de la siguiente forma:
   - Lea las preguntas como están escritas con voz clara y pausada.
   - Si el informante no comprende la pregunta, se queda callado o duda en responder, léala nuevamente.
   - Cuando el informante no recuerde ciertos datos o su respuesta no es concreta, efectúe otras preguntas que le ayuden a obtener la información, sin cambiar el objetivo de la pregunta.
   - Si el informante en lugar de contestar le describe su situación, entonces haga las indagaciones necesarias para obtener la información requerida.

     Se sugiere que esas indagaciones o sondeo se hagan con preguntas como las siguientes:

     ¿Puede explicarme un poco más?

     ¿En qué forma?, ¿qué quiere decir con...?

     ¿A qué se refiere...? ¿en qué consiste...?

2. Cuando conozca la respuesta de alguna pregunta debido a que ya se lo habían comentado o porque usted lo está observando directamente, realice la pregunta a manera de confirmación utilizando palabras como: "Me dijo", "Comentó", "Mencionaba" antes de hacer la pregunta, combinándolas con "Entonces" y "¿Es esto correcto?" para continuar el diálogo sin dejar de hacer la pregunta.

   Ejemplos:

   - Veo que esta vivienda cuenta con lavadero ¿es esto correcto?.
   - Usted me comentó que el mes pasado trabajó como obrero en una fábrica, ¿es esto correcto?.

3. Evite utilizar expresiones que induzcan las respuestas del informante o que permitan que proporcione información inexacta.

   Ejemplos de sondeos incorrectos:

   - Supongo que actualmente está casada.
   - Usted trabaja, ¿verdad?
   - Supongo que le costó...
   - Entonces tampoco percibió...
   - Más o menos cuánto ganó...
   - Más o menos cuánto le costó...

4. Respete los cortes de edad y la población objeto que se indica en la mayoría de las preguntas. Estos se identifican fácilmente en los instrumentos de captación, pues se encuentran escritos con letras mayúsculas en color verde y dentro de un recuadro en la parte superior de la columna, por ejemplo:

| ***PARA PERSONAS DE 12 AÑOS Y MÁS*** | | | |
|---|---|---|---|
| **SÓLO PARA MUJERES** | | | **PARA HOMBRES Y MUJERES** |
| 19. HIJOS NACIDOS VIVOS | 20. HIJOS MUERTOS | 21. HIJOS SOBREVIVIENTES | 22. ESTADO CONYUGAL |

5. Respete las indicaciones con "→" que significa "pase a". Estos saltos permiten una fluidez lógica durante la entrevista y evitan confundir al informante, por ejemplo:

HUÉSPEDES EN EL HOGAR

*Cruce*

**4. ¿Hay personas en este hogar que paguen por dormir aquí en su vivienda?** SÍ [1] / NO [2] → *7*

**5. ¿Cuántos?** [ ] *Si hay 6 o más, suspenda la entrevista y repórtelo*

**6. ¿De esa o esas ... personas cuántas de ellas también le pagan por comer en este hogar?** [ ]

TRABAJADORES DOMÉSTICOS EN EL HOGAR

*Cruce*

**7. ¿Tienen trabajadores domésticos que duerman en esta vivienda?** SÍ [1] / NO [2] → *Capítulo 3 A*

**8. ¿Cuántos?** *Incluya a los familiares de éstos* [ ]

**9. ¿De ese o esos ... trabajadores domésticos, cuántos comen de los alimentos que se preparan en este hogar?** [ ]

6. Aplique las preguntas al informante teniendo en cuenta lo siguiente:

- Sólo lea los textos que están en azul.
- Los de color verde, no los lea, sólo tómelos en cuenta para el correcto llenado de los instrumentos, ya que indican a quién aplicar la pregunta y qué criterios o procedimientos seguir para la captación de los datos.

7. Los textos que forman parte de la redacción de la pregunta y se encuentren en paréntesis en el mismo color (azul) y tipo de letra léalas de acuerdo a la situación de la entrevista.

Ejemplo:

03. VERIFICACIÓN DE ACTIVIDAD

**Para ayudar a la economía de su hogar, el mes pasado ...**

*Lea y anote un código*

1. **¿Vendió o hizo algún producto para su venta?**
2. **¿Prestó algún servicio a cambio de un pago? (cortar el cabello, dar clases, lavar ropa ajena)**
3. **¿Ayudó en las tierras o en el negocio de un familiar u otra persona?**

→ 06

4. **No trabajó el mes pasado**

03.1 CÓDIGO

8. Tanto en el cuestionario como en el cuadernillo, se incluyen instrucciones para que usted sepa aplicar los diferentes tipos de preguntas. A continuación se explican las que son comunes a todos los temas, ya que las específicas de cada capítulo se describen al interior del manual.

- "Cruce". Las preguntas que contienen este tipo de instrucciones esperan como respuesta un "SÍ" o un "NO" leála espere la respuesta y cruce un solo código 1 "SÍ" o 2 "NO".

  Ejemplo:

CUARTO PARA COCINAR

| | | Cruce | |
|---|---|---|---|
| **06. ¿Esta vivienda tiene cuarto para cocinar?** | SÍ | 1 | |
| | NO | 2 | → *08* |
| **07. ¿En el cuarto donde cocinan también duermen?** | SÍ | 1 | |
| | NO | 2 | |

- "Lea y cruce un código" o "Lea y anote un código", pregunta cerrada con opciones de respuesta precodificadas.

  Aplique la pregunta leyendo cada una de las opciones. Una vez que obtenga la respuesta afirmativa ya no lea las demás opciones. Cruce o anote solamente el código correspondiente a la respuesta afirmativa.

  Ejemplo:

09. POSICIÓN EN EL TRABAJO

**En ese trabajo del mes pasado ¿Usted fue...**

*Lea y anote un código*

1. **obrero o empleado?**
2. **jornalero o peón?**
3. **trabajador sin pago en un negocio que no es del hogar?**
4. **trabajador sin pago en un negocio propiedad del hogar?**

→ 11

5. **trabajador por cuenta propia (solo o con trabajadores sin pago)?**
6. **patrón (contrata uno o más trabajadores con pago)?**
7. **miembro de una cooperativa?**

09.1 CÓDIGO

- "Lea y cruce uno o más códigos" o "Lea y anote uno o más códigos", pregunta cerrada con opciones de respuesta precodificadas.

  A diferencia del caso anterior, aquí se leen todas las opciones y se cruza o anota tantos códigos como respuestas afirmativas responda el informante.

  Ejemplo:

19. IDENTIFICACIÓN DE OTRO (S) TRABAJO (S)

**Además del trabajo del que ya hablamos, el mes pasado...**

*Lea y cruce uno o más códigos*

1. **¿Vendió o hizo algún producto para su venta?**
2. **¿Prestó algún servicio a cambio de un pago? (cortar el cabello, dar clases, lavar ropa ajena)**
3. **¿Ayudó en las tierras o en el negocio de un familiar u otra persona?**
4. **No tiene otro trabajo**

→ *31*

- "Escuche la respuesta y cruce un código" o "Escuche la respuesta y anote un código", pregunta cerrada con opciones de respuesta precodificadas.

  Lea solamente la pregunta, sin mencionar las opciones y espere la respuesta, con base a ésta cruce o anote el código que corresponda a la respuesta del informante.

  Ejemplo:

16. TAMAÑO DE LA EMPRESA

**Durante el mes pasado... ¿cuántas personas incluyéndose usted laboraron en su trabajo o negocio?**

*Escuche la respuesta y anote un código*

1. *1*
2. *2 a 5*
3. *6 a 10*
4. *11 a 15*
5. *16 y más*

*Cuenta propia, patrones y miembros de cooperativa con:*

- *1 trabajo* → *19*
- *2 o más trabajos* → *21*

16.1 CÓDIGO

9. Algunas preguntas están incompletas para que las adecúe basándose en la información que obtuvo en preguntas previas. Identifíquelas cuando aparezca la frase incompleta acompañada de una línea de puntos supensivos y en la parte inferior de éstos, un texto con letras de color verde, por ejemplo:

11. TIPO DE ESCUELA

**¿La escuela a la que asiste es...**

*Lea y anote un código*

**1. pública o de gobierno?**
**2. privada o de paga?**
**3. de otro tipo.** *Sólo en esta opción especifique:*

11.1 CÓDIGO

10. Hay preguntas en las que se requiere anotar de manera previa a la realización de la entrevista el periodo de referencia, por ejemplo:

02. CONDICIÓN DE ACTIVIDAD

**Durante el mes pasado**

**_____,**
Mes

**¿Trabajó?**

11. Se recomienda que cuando inicie la aplicación de un capítulo o tema, explique brevemente al informante sobre el tipo de preguntas que le va a hacer.

    Ejemplos:

    - Le voy a hacer algunas preguntas sobre las características de su vivienda.
    - Ahora le voy a preguntar sobre los gastos que realizó el hogar el mes pasado en artículos para la limpieza de su casa, para el cuidado personal, para la educación, en teléfono, gasolina y los gastos que realiza por su vivienda.

12. La mayoría de las preguntas que aparecen impresas en el cuestionario y cuadernillo, están redactadas en singular, sin embargo por el flujo de la entrevista, usted las adecuará en plural o singular según sea necesario.

**REGLAS DE LLENADO:**

13. Escriba siempre con lápiz y letra de molde, números muy claros y legibles.

| | |
|---|---|
| uno = | seis = |
| dos = | siete = |
| tres = | ocho = |
| cuatro = | nueve = |
| cinco = | cero = |

Nunca los estilice porque se confunden durante la etapa de captura validación.

14. Utilice el espacio de observaciones para aclarar cualquier situación que juzgue conveniente.

15. Cuando realice una observación referida a algún concepto del cuestionario, señálela con un asterisco (*) al lado de la columna. En el espacio de observaciones ponga el asterisco, el número de la columna y el número de renglón de la H.R.B. del miembro del hogar del que se hace referencia. Si en la hoja no hay una sección para observaciones, indique la página en donde anotó el asterisco y las claves, por ejemplo:

CAPÍTULO 8. CUIDADOS PERSONALES

| 01 CONCEPTO | 02 CLAVE | 03 CANTIDAD, FORMA DE PRESENTACIÓN Y PRECIO UNITARIO | 04 LUGAR DE COMPRA | 4.1 CÓDIGO | 05 FORMA DE PAGO | 06 COSTO DE LOS ARTÍCULOS PESOS | 07 GASTO MENSUAL PESOS |
|---|---|---|---|---|---|---|---|
| El mes pasado ¿Compró algún artículo de los que le voy a mencionar? | | ¿Cuántos . . . compró? ¿Cuál fue su presentación y precio unitario? | ¿Dónde compró este artículo? | | Este artículo ¿lo pagó...? 1. De contado 2. Con tarjeta de crédito bancaria 3. Con tarjeta de crédito comercial 4. Fiado (persona particular o establecimiento comercial) | ¿Cuál fue el precio acordado o pactado? | ¿Cuánto pagó el mes pasado? |
| **ALARTÍCULOS PARA EL CUIDADO PERSONAL** | | | | | | | |
| Jabón de tocador | D001 | 3 piezas $ 5.00 c/u | Supermercado | 0 4 | 1 | 1 5 | 1 5 |
| Lociones y perfumes | ~~D002~~ | | | | | | |
| Pasta dental, enjuague bucal, hilo dental, cepillo dental | D003 | 1 frasco $ 25.00 c/u | Supermercado | 0 4 | 1 | 2 5 | 2 5 |
| Champús, enjuagues, tratamiento para el cabello | ~~D004~~ | | | | | | |
| Tintes y líquidos para permanente | ~~D005~~ | | | | | | |
| Desodorante, talco, bronceadores | D006 | 2 piezas 1/$30 1/$35 | Supermercado | 0 4 | 1 | 6 5 | 6 5 |
| Crema, para el cuerpo, para la cara y tratamiento facial | ~~D007~~ | | | | | | |
| Gel, spray, mousse para el cabello | ~~D008~~ | | | | | | |
| Crema para afeitar y rastrillos | ~~D009~~ | | | | | | |
| Cosméticos, polvo y maquillaje sombra, lápiz labial, delineador de ojos, etc. | ~~D010~~ | | | | | | |
| Esmalte para uñas | ~~D011~~ | | | | | | |
| Papel sanitario, pañuelos desechables | ~~D012~~ | | | | | | |
| Toallas sanitarias | D013 | 1 paquete $20.00 | Supermercado | 0 4 | 1 | 2 0 | 2 0 |
| Pañales desechables | ~~D014~~ | | | | | | |
| Artículos de tocador para bebé | ~~D015~~ | | | | | | |
| Cepillos y peines | ~~D016~~ | | | | | | |
| Artículos eléctricos: rasuradora, secadora, etc. | ~~D017~~ | | | | | | |
| Reparación y mantenimiento de los artículos anteriores * | D018 | 1 servicio de reparación | Supermercado | 0 4 | 1 | | 6 0 |
| Otros: dorso y mamposo para el cabello, limas de uñas, pasadores, etc. | ~~D019~~ | | | | | | |
| SUBTOTAL | D701 | | | | | 1 2 5 | 1 8 5 |

OBSERVACIONES * D018 No funiconaba la secadora de pelo y le cobraron $60 pesos por repararsela

D019:

D024:

16. Cuando en campo se le presente una situación en la que tenga duda sobre qué y cómo registrar la información, se recomienda que describa detalladamente el caso en la sección de observaciones, para que posteriormente solicite asesoría a su jefe de grupo.

## CAPÍTULO 12. PRENDAS DE VESTIR, CALZADO Y ACCESORIOS

| 01 CONCEPTO | 02 CLAVE | 03 CANTIDAD, FORMA DE PRESENTACIÓN Y PRECIO UNITARIO | 04 LUGAR DE COMPRA | 11 | 05 FORMA DE PAGO | 06 GASTO DE LOS ARTÍCULOS | 07 ENGANCHE Y ABONOS | 08 CONTADO | 09 GASTO TRIMESTRAL | 10 GASTO MENSUAL |
|---|---|---|---|---|---|---|---|---|---|---|
| En los tres meses anteriores ¿compró algún artículo de los que le voy a mencionar? | | ¿Cuánto... compró? ¿Cuál fue su presentación y precio unitario? | ¿Dónde compró este artículo? | CÓDIGO | Este artículo ¿lo pagó...? 1. De contado 2. Con tarjeta de crédito bancaria 3. Con tarjeta de crédito comercial 4. Fiado (persona particular o establecimiento comercial) | ¿Cuál fue el precio acordado o pactado? PESOS | ¿Cuánto pagó de enganche y abonos? PESOS | ¿Cuánto pagó de contado? PESOS | Suma de cantidades de las columnas 07 y 08 PESOS | ¿Cuánto pagó el mes pasado? PESOS |
| **A) PRENDAS DE VESTIR PARA PERSONAS DE 0 A 4 AÑOS** | | | | | | | | | | |
| Pantalones | H001 | 1 pieza $250.00 | Tienda Departamental | 0 4 | 3 | 2 5 0 | | 2 5 0 | 2 5 0 | 2 5 0 |
| Trajes, sacos, conjuntos, abrigos, gabardinas o impermeables | H002 | | | | | | | | | |
| Vestidos | H003 | | | | | | | | | |
| Camisas | H004 | | | | | | | | | |
| Playeras | H005 | | | | | | | | | |
| Camisetas | H006 | | | | | | | | | |
| Suéteres, suéteres y chamarras | H007 | | | | | | | | | |
| Blusas | H008 | | | | | | | | | |
| Pants | H009 | | | | | | | | | |
| Trusas y boxer | H010 | 1 pieza $500.00 | Tienda Departamental | 0 4 | 3 | 5 0 0 | | 5 0 0 | 5 0 0 | 5 0 0 |
| Pantaletas | H011 | | | | | | | | | |
| Calcetines, calcetas, tobilleras y tubis | H012 | | | | | | | | | |
| Calzones de hule | H013 | | | | | | | | | |
| Pañales de tela | H014 | | | | | | | | | |
| Telas, confecciones y reparaciones | H015 | | | | | | | | | |
| Otras prendas de vestir, baberos, delantales, fajillas, bates, pañales | H016 | | | | | | | | | |
| SUBTOTAL | H701 | | | | | 7 5 0 | | | 7 5 0 | 7 5 0 |

OBSERVACIONES:

NOTA:

| * 27. NOMBRE DE LA EMPRESA |
|---|
| **¿Cuál es el nombre de la (su) empresa, negocio o institución?** |
| *Anote:* *1. No tiene nombre* *2. Trabajador doméstico* |
| *O el nombre completo de la empresa, negocio, taller, etc.* |
| IEA |

| OBSERVACIONES: |
|---|
| * Pregunta 27 |
| Instituto de Educación de |
| Aguascalientes |
| |

20. En las preguntas donde se tenga que marcar como respuesta alguna opción, cruce la respuesta correcta con una "X", cuidando de no abarcar dos opciones, pues esto puede provocar un retorno a campo, por ejemplo:

| Incorrecto | | Correcto | |
|---|---|---|---|
| **SÍ** | **NO** | **SÍ** | **NO** |
| ~~1~~ | ~~2~~ | 1 | ~~2~~ |
| ~~1~~ | 2 | ~~1~~ | 2 |

21. En preguntas con respuestas precodificadas que incluyen más de una opción en cada renglón o código, especifique la respuesta del informante, subrayando la o las opciones que él le indique. Haga esto a lo largo de todo el cuestionario, por ejemplo:

**CAPÍTULO 8. CUIDADOS PERSONALES**

| 01 CONCEPTO | 02 CLAVE | 03 CANTIDAD, FORMA DE PRESENTACIÓN Y PRECIO UNITARIO | 04 LUGAR DE COMPRA | 4.1 CÓDIGO | 05 FORMA DE PAGO | 06 COSTO DE LOS ARTÍCULOS | 07 GASTO MENSUAL |
|---|---|---|---|---|---|---|---|
| **El mes pasado ¿Compró algún artículo de los que le voy a mencionar?** | | **¿Cuántos . . . compró? ¿Cuál fue su presentación y precio unitario?** | **¿Dónde compró este artículo?** | | **Este artículo ¿lo pagó...? 1. De contado 2. Con tarjeta de crédito bancaria 3. Con tarjeta de crédito comercial 4. Fiado (persona particular o establecimiento comercial)** | **¿Cuál fue el precio acordado o pactado?** PESOS | **¿Cuánto pagó el mes pasado?** PESOS |
| **A) ARTÍCULOS PARA EL CUIDADO PERSONAL** | | | | | | | |
| Jabón de tocador | ~~D001~~ | | | | | | |
| Lociones y perfumes | ~~D002~~ | | | | | | |
| Pasta dental, enjuague bucal, hilo dental, cepillo dental | D003 | 1 frasco $90.00 | Supermercado | 0 4 | 1 | 9 0 | 9 0 |
| Champú, enjuagues, tratamiento para el cabello | D004 | 1 botella $30.00 | farmacia | 0 3 | 1 | 3 0 | 3 0 |
| Tintes y líquidos para la permanente | ~~D005~~ | | | | | | |
| Desodorante, talco, bronceadores | ~~D006~~ | | | | | | |
| Crema, para el cuerpo, para la cara y tratamiento facial | ~~D007~~ | | | | | | |
| Gel, spray, mousse para el cabello | ~~D008~~ | | | | | | |
| Crema para afeitar y rasurar | D009 | 1 pieza $30.00 | Supermercado | 0 4 | 1 | 3 0 | 3 0 |
| Cosméticos, polvo y maquillaje sombra, lápiz labial, delineador de ojos, etc. | ~~D010~~ | | | | | | |
| Esmalte para uñas | ~~D011~~ | | | | | | |
| Papel sanitario, pañuelos desechables | ~~D012~~ | | | | | | |
| Toallas sanitarias | D013 | 1 paquete $30.00 | Farmacia | 0 3 | 1 | 3 0 | 3 0 |
| Pañales desechables | ~~D014~~ | | | | | | |
| Artículos de tocador para bebé | ~~D015~~ | | | | | | |
| Cepillos y peines | ~~D016~~ | | | | | | |
| Artículos ortopédicos: rasuradora, cuchillas, etc. | ~~D017~~ | | | | | | |
| Reparación y/o mantenimiento de los artículos anteriores | ~~D018~~ | | | | | | |
| Otros: dorado y moldeado para el cabello, limas de uñas, pasadores, etc. | ~~D019~~ | | | | | | |
| SUBTOTAL | D701 | | | | | 1 8 0 | 1 8 0 |

OBSERVACIONES

D019:

D024:

22. A lo largo del cuestionario encontrará renglones de "otros" en estos casos especifique en el espacio correspondiente la información que se requiera.

23. Las cantidades monetarias en pesos y centavos regístrelas en las casillas que correspondan a la cantidad reportada.

    Por ejemplo, la cantidad de cuarenta y cinco pesos con cuarenta y cinco centavos.

| **INCORRECTO** | | | | | |
|---|---|---|---|---|---|
| $Pesos | | | | Ctvos | |
| 4 | 5 | 4 | 5 | | |

| **CORRECTO** | | | | | |
|---|---|---|---|---|---|
| $Pesos | | | | Ctvos | |
| | | 4 | 5 | 4 | 5 |

24. Algunas columnas del gasto diario en alimentos requieren cifras en kilos o litros y las tres últimas casillas están destinadas para los mililitros y los gramos, por lo tanto al realizar la operación señalada en el formato, considere el cuarto dígito después del punto decimal para redondear a tres dígitos:

    - Si el cuarto dígito es 4 ó menos, el tercero no se redondea, por ejemplo:

7.4344 se debe anotar:

| Kg o Lt | | | | |
|---|---|---|---|---|
| | 7 | 4 | 3 | 4 |

    - Si el cuarto dígito es de 5 a 9, el tercer dígito sí se redondea, subiendo este dato al número inmediato superior, por ejemplo:

7.4345 se debe anotar:

| Kg o Lt | | | | |
|---|---|---|---|---|
| | 7 | 4 | 3 | 5 |

25. La información en algunas de las columnas de los temas de ingreso y gasto mensual, trimestral y semestral son únicamente en pesos, sin embargo cuando le reporten ingreso o gasto en pesos con 49 centavos o menos anote la cantidad sin considerar esos centavos.

    Por ejemplo, si el informante indica que el mes pasado recibió como sueldo 2538 pesos con 49 centavos registre 2538 pesos.

    Cuando le reporten ingreso o gasto en pesos con 50 centavos o más usted anote la cantidad contando esos centavos.

    Por ejemplo, si le indican que compraron un pantalón y que les costó 235 pesos con 80 centavos, anote 236 pesos.

26. Si las casillas son insuficientes para registrar alguna cantidad; anote dos números en la última y/o penúltima casilla de la izquierda de acuerdo a las necesidades, por ejemplo:

| **INCORRECTO** | | | | | |
|---|---|---|---|---|---|
| $Pesos | | | | Ctvos | |
| 1 | 4 | 2 | 8 | 5 | 0 | 0 |

| **CORRECTO** | | | | | |
|---|---|---|---|---|---|
| $Pesos | | | | Ctvos | |
| 14 | 2 | 8 | 5 | 0 | 0 |

27. Para no prolongar la entrevista, cuando requiera hacer operaciones aritméticas únicamente déjelas indicadas y efectúelas fuera de la entrevista.

28. La información sobre ingresos y gastos, regístrelos siempre en moneda nacional.

    Si algún informante percibió ingresos, hizo compras o gastos, prestó dinero a no miembros del hogar o guardó o depositó dinero (en casa o en cuenta bancaria) en moneda extranjera (dólares, euros, quetzales, etcétera); haga la conversión a moneda nacional, respetando la paridad oficial vigente al momento en que se efectuó la transacción.

29. En el cuestionario hay preguntas que entre sus opciones de respuesta se encuentra la de "No sabe", usted podrá anotarla como respuesta definitiva, siempre y cuando haya agotado las posibilidades de rescatar la información requerida en los días que dure la entrevista.

30. Al interior de los capítulos del gasto mensual, trimestral y semestral, existe una clasificación de los gastos del hogar en incisos y más específicamente, en renglones que incluyen uno o más artículos. El interés de la ENIGH es captar el gasto a nivel de renglón; en este sentido, registre la información que se le pide y desde luego el gasto para cada uno de los renglones.

    Sin embargo cuando el informante no recuerde o desconozca el valor de algunos o de todos los gastos que realizó use el no especificado "NE", utilizandolo solamente en las siguientes situaciones:

    a) Cuando el informante sí recuerda el gasto global efectuado, pero desconoce algunos o todos los gastos por renglón.

    b) O bien, no recuerda el gasto global efectuado ni tampoco recuerda algunos o todos los gastos por renglón.

    Para estos casos realice lo siguiente:

    - Anote NE en la columna "Concepto"; en el renglón que se ubica la variable de la que se desconoce el gasto específico.
    - En las columnas "Cantidad, forma de presentación" y "Precio unitario", anote únicamente los datos referentes a cantidad y unidad.
    - No cancele la "Clave" de aquellos renglones con NE.
    - Registre el lugar de compra, anotando también el código en la columna destinada para este fin.
    - Pregunte la forma de pago.
    - Deje en blanco las columnas costo de los artículos, enganche y abonos, contado, gasto trimestral, gasto semestral y gasto mensual.

    En la sección de observaciones:

    - Anote el gasto realizado en los artículos y/o servicios, que tienen NE.
    - Para el caso específico del gasto trimestral y gasto semestral aclare si el gasto de los renglones con NE fue o no realizado el mes pasado.

## Portada

El objetivo de la portada es identificar cada uno de los cuestionarios y cuadernillos por su folio, tipo de hogar, resultado de la entrevista, ubicación geográfica, domicilio de la vivienda y número de autorización. Para que se realice el levantamiento de la información en la vivienda seleccionada así como para su posterior tratamiento.

**ENCUESTA NACIONAL DE INGRESOS Y GASTOS DE LOS HOGARES 2004**

CUESTIONARIO BÁSICO

| UBICACIÓN GEOGRÁFICA | |
|---|---|
| 1) Entidad Federativa: | |
| 2) Municipio: | |
| 3) Localidad: | |
| 4) AGEB: | – |
| 5) Número de control: | |

Folio 2004 ☐☐☐☐☐☐ – ☐

Resultado de la entrevista ☐☐

**CONFIDENCIALIDAD**
Conforme a las disposiciones del Artículo 38 de la Ley de Información Estadística y Geográfica en vigor, "Los datos e informes que los particulares proporcionen para fines estadísticos o provengan de registros administrativos o civiles, serán manejados, para efectos de esta Ley, bajo la observancia de los principios de confidencialidad y reserva, no podrán comunicarse, en ningún caso, en forma nominativa o individualizada, ni harán prueba ante autoridad administrativa o fiscal, ni en juicio o fuera de él."

**OBLIGATORIEDAD**
De acuerdo con el Artículo 42, párrafo primero, de la Ley de Información Estadística y Geográfica en vigor, "Los informantes estarán obligados a proporcionar con veracidad y oportunidad los datos e informes que les soliciten las autoridades competentes para fines estadísticos, censales y geográficos, y a prestar el auxilio y cooperación que requieran las mismas."

| DOMICILIO DE LA VIVIENDA | |
|---|---|
| Colonia: | |
| Calle: | |
| Número exterior: | Número interior: |
| Manzana, lote o sección: | |
| Entre calles: | y |

**CONFIDENCIAL**

NÚMERO DE AUTORIZACIÓN

☐☐☐☐☐☐

PARA INFORMACIÓN LEVANTADA EN MENOS DE SIETE DÍAS

INEGI
INSTITUTO NACIONAL DE ESTADÍSTICA GEOGRAFÍA E INFORMÁTICA

www.inegi.gob.mx

**FOLIO**

Es el número de identificación que se le asigna a cada uno de los cuestionarios y cuadernillos, consta de 11 dígitos, constituidos de la siguiente manera:

- Los primeros cuatro corresponden al año en que se efectúa la encuesta, es decir, se anotó 2004 (ya vienen impresos en el cuestionario y cuadernillo).
- El quinto y sexto dígitos, nos indican la clave de la entidad federativa (01 al 32).
- El séptimo, corresponde a la decena en la que se realiza el levantamiento (éstas serán de la 0 a la 9).
- Los dígitos octavo, noveno y décimo corresponden al número consecutivo, el rango para las viviendas seleccionadas será del número 001 al 699 por decena.
- El último dígito nos sirve para identificar el tipo de hogar, sea éste principal o adicional.

  Se asignará “0” cuando se trate del hogar principal y del 1 al 9 cuando se detecten uno o más hogares adicionales por vivienda.

**Entrevistador:** Al recibir su carga de trabajo encontrará que los cuestionarios y cuadernillos han sido foliados previamente por el Jefe de área estatal, por ello deberá verificar que el folio coincida con los que aparecen en su listado de viviendas. Asimismo, al llegar a la vivienda seleccionada, deberá utilizar el cuestionario y cuadernillo foliado que le corresponda.

## RESULTADO DE LA ENTREVISTA

Estas casillas serán de uso exclusivo del capturista validador.

## UBICACIÓN GEOGRÁFICA

En el recuadro referente a "Ubicación Geográfica", el entrevistador deberá verificar que los datos anotados por el Jefe de área estatal correspondan a los registrados en la portada de su listado de viviendas, en caso de que exista alguna incongruencia repórtelo de inmediato a su Jefe de grupo.

| UBICACIÓN GEOGRÁFICA | | | | | | |
|---|---|---|---|---|---|---|
| 1) Entidad Federativa: DISTRITO FEDERAL | | | | | 0 | 9 |
| 2) Municipio: ALVARO OBREGÓN | | | | 0 | 1 | 0 |
| 3) Localidad: ALVARO OBREGÓN | | | 0 | 0 | 0 | 1 |
| 4) A.G.E.B. | | 0 | 0 | 6 | — | 8 |
| 5) Número de control | 0 | 9 | 0 | 0 | 1 | 3 |

## DOMICILIO DE LA VIVIENDA

**Entrevistador:** Al recibir su carga de trabajo transcribirá del listado de viviendas seleccionadas a este recuadro los datos de colonia, calle, número exterior e interior; los datos "entre calles" los obtendrá de la hoja de croquis correspondiente.

Cuando en el listado de viviendas se tenga registrado calle sin nombre, domicilio conocido, sin número (s/n), etcétera y al momento de la entrevista ésto haya cambiado y ya se tenga el nombre de la calle y/o número, deberá actualizarlos en este recuadro además los registrará en el formato "Reporte de incidencias en los listados de viviendas" pero no realizará ninguna actualización en los listados de viviendas ni en las hojas de croquis.

| DOMICILIO DE LA VIVIENDA | |
|---|---|
| Colonia: GUADALUPE INN | |
| Calle: AV. REVOLUCIÓN | |
| Número exterior: ~~S/N~~ 2007 | Número Interior: ——— |
| Manzana, Lote o Sección: ——— | |
| Entre calles: RICARDO CASTRO | y JAIME NUNÓ |

Si detectara algún hogar adicional utilice un cuestionario en blanco, al que debera transcribir los mismos datos de la portada del cuestionario del hogar principal, a la portada del que utilizará para el hogar adicional.

## NÚMERO DE AUTORIZACIÓN

Estas casillas se utilizarán solamente para los cuestionarios y cuadernillos que por algún motivo especial tengan que ser levantados en menos de siete días, si a usted se le presentara alguna situación por la que tuviera que levantar algún cuestionario de esta manera levántelo y a la brevedad posible repórtelo a su Jefe de grupo, anotando en la última hoja de observaciones del cuestionario la aclaración de dicha situación.

NÚMERO DE AUTORIZACIÓN

| | | | | | |
|---|---|---|---|---|---|
| | | | | | |

PARA INFORMACIÓN LEVANTADA
EN MENOS DE SIETE DÍAS

No deberá realizar anotaciones en estas casillas, ya que son de uso exclusivo del Jefe de Captura y Validación.

# Capítulo 1. Características de la vivienda

El objetivo de este capítulo es obtener información detallada sobre las características de las viviendas particulares.

La información que se registra en este capítulo es:

- Material predominante en paredes, techos, pisos y antigüedad de la vivienda.
- Cuarto para cocinar
- Número de cuartos.
- Combustible para cocinar
- Tenencia de la vivienda.
- Disponibilidad y frecuencia de abastecimiento de agua.
- Servicio sanitario y drenaje
- Energía eléctrica.
- Eliminación de basura
- Equipamiento de la vivienda.

**Cuándo se capta la información.** El primer día de la entrevista.

**Informante adecuado.** Son el jefe o jefa del hogar, esposo (a) y/o cualquier otro miembro del hogar de 15 años y más que conozca la información.

**Periodo de referencia.** El momento en que se realiza la entrevista.

Con las preguntas 01, 02 y 04 se conocerá el material básico de construcción del que están hechos la mayor parte de las paredes o muros, los techos y el material de recubrimiento de los pisos de la vivienda.

**PREGUNTA 01 ¿DE QUÉ MATERIAL ES LA MAYOR PARTE DE LAS PAREDES O MUROS DE ESTA VIVIENDA?**

Las opciones de respuesta son:

Pedazos de cartón, hule, llantas, botes, etcétera ..... 01

Lámina de cartón ..... 02

Lámina metálica o de asbesto ..... 03

Carrizo o bambú. ..... 04

Hojas de palma o palmera. ..... 05

Embarro o bajareque ..... 06

Madera, tejamanil o troncos ..... 07

Adobe ..... 08

Multipanel o panel ..... 09

Tabique, ladrillo, tabicón, block ..... 10

Piedra o cantera ..... 11

Concreto ..... 12

Otro material ..... 13

**Lámina de cartón.** Aqui nos referimos a la lámina acanalada cubierta de chapopote.

**Tejamanil.** Consiste en tablas delgadas y cortadas en listones que se utilizan en los techos y los muros de la vivienda. Es colocado sobre un armazón y puede ir clavado o cocido con alambre y traslapado como teja en una o dos capas.

**Embarro o bajareque.** Estructura de varas entretejidas recubiertas con lodo mezclado con paja.

Excluya los materiales de recubrimiento; por ejemplo, cuando la pared este hecha de tabique y recubierta con tirol, solo tome en cuenta el tabique.

Cuando los muros estén construidos de dos o más materiales, pero en proporciones iguales y se encuentren incluídos o clasificados en diferentes códigos, dé prioridad al que se encuentra primero en la lista de opciones.

Por ejemplo, el 50% de ladrillo y 50% de adobe, cruce la opción 08 "Adobe".

**PREGUNTA 02 ¿DE QUÉ MATERIAL ES LA MAYOR PARTE DE LOS TECHOS DE ESTA VIVIENDA?**

Las opciones de respuesta son:

Pedazos de cartón, hule, etcétera ..... 01

Lámina de cartón ..... 02

Lámina metálica o de asbesto ..... 03

Hojas de palma o palmera ..... 04

Carrizo o bambú ..... 05

Madera, tejamanil o troncos ..... 06

Terrado con viguería ..... 07

Teja ..... 08

Losa de concreto sólida o con tabique, tabicón, o unicel ..... 09

Vigueta de acero con tabique, tabicón, unicel, cuña o bovedilla ..... 10

Otro material ..... 11

**Terrado con viguería.** Consiste en colocar sobre la viguería, una cama de carrizo, encima de ésta una capa de tierra y cal y un recubrimiento superior de ladrillo o simplemente de cal.

Instrucciones:

- Verifique que el material declarado no sea de recubrimiento o decorativo; por ejemplo, no tome en cuenta las tejas que estén sobre un techo de losa de concreto.
- Cuando los techos esten construidos de dos o más materiales, pero en proporciones iguales y se encuentren incluidos o clasificados en diferentes códigos, dé prioridad al que se encuentra primero en la lista de opciones.

**PREGUNTA 03 ¿EL TECHO DE ESTA VIVIENDA SE GOTEA?**

Esta pregunta es para contar con información que permita valorar la calidad y el mantenimiento de los techos de la vivienda.

Cuando se trate de viviendas que comparten techos con pisos entre sí, las goteras pueden provenir de fugas de tuberías, aplique siempre esta pregunta.

**PREGUNTA 04 ¿DE QUÉ MATERIAL ES LA MAYOR PARTE DE LOS PISOS DE ESTA VIVIENDA ?**

Las opciones de respuesta son :

| | | | |
|---|---|---|---|
| Tierra | 1 | Vitropiso, mármol o terrazo | 5 |
| Cemento o firme | 2 | Madera, duela o parquet | 6 |
| Loseta vinílica, linóleum o congóleum | 3 | Alfombra | 7 |
| Mosaico o loseta de cemento | 4 | Otro material | 8 |

Instrucción, cuando los pisos sean de dos o más materiales distintos, pero en proporciones iguales y se encuentren incluidos o clasificados en diferentes códigos, dé prioridad al que se ubica primero en la lista de opciones.

**PREGUNTA 05 ¿ESTA VIVIENDA FUE CONSTRUIDA HACE...?**

El objetivo de esta pregunta es para conocer el tiempo que tiene la vivienda de haber sido construida.

Los rangos son:

| | | | |
|---|---|---|---|
| Menos de un año | 1 | De 21 a 30 años | 5 |
| De 1 a 5 años | 2 | De 31 a 50 años | 6 |
| De 6 a 10 años | 3 | Más de 50 años | 7 |
| De 11 a 20 años | 4 | No sabe | 8 |

**PREGUNTA 06 ¿ESTA VIVIENDA TIENE CUARTO PARA COCINAR?**

Esta pregunta es para saber si la vivienda tiene un lugar destinado para preparar o calentar alimentos.

**Cuarto.** Espacio de la vivienda delimitado normalmente por paredes fijas y techos de cualquier material.

Una vivienda tiene un cuarto para cocinar cuando se pueden **preparar o calentar** los alimentos, aunque éste se utilice también como dormitorio, sala, comedor o tenga otros usos.

Si el informante le responde que no tiene cocina y su vivienda es solo un cuarto, pregunte si en él preparan o calientan sus alimentos, cuando sea así, considere que sí tiene cocina.

Cuando los alimentos se preparen o calienten bajo tejabanes, cobertizos o espacios que no cuentan con paredes y que solamente tienen techo, entonces la vivienda no tiene cuarto para cocinar.

**PREGUNTA 07 ¿EN EL CUARTO DONDE COCINAN TAMBIÉN DUERMEN?**

Con esta pregunta se identifica a las viviendas cuyas cocinas, además de usarse para preparar o calentar alimentos, también las utilizan habitualmente para dormir.

**PREGUNTA 08 ¿CUÁNTOS CUARTOS SE USAN PARA DORMIR, SIN CONTAR PASILLOS?**

**Cuarto para dormir.** Espacio de la vivienda delimitado por paredes fijas y techos de cualquier material usado habitualmente para dormir.

Incluya:

- Los cuartos que normalmente se usan para dormir aunque no se hayan construido con ese fin; por ejemplo, si en una vivienda la sala se utiliza diariamente para que duerman uno o más miembros del hogar.
- Los cuartos de la vivienda en donde duermen habitualmente huéspedes y/o trabajadores domésticos.

Instrucción, si la vivienda es un "cuarto redondo", es decir, es un cuarto en cuyo interior no hay ninguna separación fija y es utilizada al mismo tiempo para diferentes actividades o fines: dormitorio, cocina, sala comedor, etcétera, en estos casos anote 01.

**PREGUNTA 09 ¿CUÁNTOS CUARTOS TIENE EN TOTAL ESTA VIVIENDA CONTANDO LA COCINA?**

El objetivo es conocer el número total de cuartos con que cuenta la vivienda.

Incluya:

- Sala, cocina, dormitorios, estancias, cuarto de t.v., etcétera.
- Los cuartos que se utilizan tanto para alojar personas y como negocio, taller, tienda, oficina, etcétera.
- Los cuartos que ocupan los huéspedes, trabajadores domésticos y sus familiares.
- Los cuartos que estén en construcción (obra negra), pero que se utilicen habitualmente para alojar personas.

Excluya pasillos y baños, así como los cuartos usados exclusivamente como oficina, taller, comercio, bodega, tienda, cochera, portales, etcétera.

Instrucciones:

- Tenga cuidado en captar el total de cuartos. En ocasiones el informante considera únicamente los que se utilizan para dormir.
- Cuando un espacio esta dividido por algún mueble (librero, trinchador, vitrina, mesa, ropero, etcétera) o cortina, para delimitar diferentes usos o funciones dentro de la vivienda, no considere estas divisiones para determinar el número de cuartos.
- Existen viviendas que tienen cuartos separados en el predio, contabilícelos todos en el total de cuartos.
- Si la vivienda es un cuarto redondo anote 01.

**PREGUNTA 10 ¿QUÉ COMBUSTIBLES USAN PARA COCINAR O CALENTAR SUS ALIMENTOS?**

Con esta pregunta se identifican los combustibles utilizados en la vivienda para preparar o calentar alimentos.

Las opciones de respuesta son:

¿Gas? ..... 1

¿Leña? ..... 2

¿Carbón? ..... 3

¿Petróleo? ..... 4

¿Electricidad? ..... 5

¿Otro combustible? ..... 6

Instrucción, si en la vivienda nunca se preparan ni calientan alimentos, cruce la opción 6 y anote la frase "No utiliza combustible".

**PREGUNTA 11 ¿CUÁL UTILIZAN CON MAYOR FRECUENCIA?**

Esta pregunta permite identificar cuál es el combustible más utilizado para preparar o calentar alimentos en la vivienda.

**PREGUNTA 12 ¿ALGUNA DE LAS PERSONAS QUE VIVEN AQUÍ...?**

El objetivo de la pregunta es conocer cuál es la situación legal o de hecho de los residentes respecto de la vivienda que habitan.

Es importante señalar que todas las viviendas son propiedad de alguna persona, pero no siempre los dueños o propietarios residen en ellas.

Las opciones de respuesta son las siguientes:

1. **Renta o alquila la vivienda.** Esto significa que el dueño o propietario no reside en esta vivienda y alguno de los residentes tiene que pagar una renta o alquiler para que el hogar pueda ocuparla.
2. **Le prestan la vivienda por parte de su trabajo.** En este caso tampoco el dueño o propietario reside en la vivienda, pero alguno de los ocupantes la recibe en calidad de préstamo por parte de la empresa o institución donde trabaja, sin realizar ningún pago por ello.
3. **Le prestan la vivienda un familiar o amigo.** En este caso los ocupantes residen en la vivienda porque les fue prestada por el dueño o propietario, en virtud de que existen lazos familiares o de amistad. Los residentes de la vivienda no realizan ningún pago por ocuparla.
4. **Está pagando la vivienda.** Corresponde a los casos en los que alguno de los residentes es el propietario de la vivienda pero no ha terminado de pagarla, es decir todavía adeuda cierta cantidad por lo que realiza pagos períodicos.

   Incluya en esta opción:

   - Cuando alguno de los residentes está pagando un crédito hipotecario a alguna empresa, institución bancaria u organismo de gobierno como INFONAVIT O FOVISSSTE.
   - Cuando alguno de los residentes hizo un contrato de compra venta para obtener la vivienda con un particular y efectúa pagos periódicos para liquidar el costo total de la vivienda.
   - Cuando a alguno de los residentes le traspasaron la vivienda y aún sigue pagando "mensualidades" a la empresa pública o privada encargada de la hipoteca.
5. **Es el propietario de esta vivienda.** En este caso el propietario o dueño es residente de la vivienda, sin importar la forma en la que la haya adquirido.

   El dueño o propietario la pudo haber recibido sin efectuar pagos; por ejemplo, puede ser una herencia, regalo, donación o haberla ganado en un sorteo.

   Incluya, los casos en los que el dueño es propietario de la vivienda, pero tuvo que hipotecarla para recibir un préstamo de alguna institución de crédito y tiene que realizar pagos para liquidar la hipoteca.
6. **Otra situación.** Registre los casos cuya situación de ocupación de la vivienda sea diferente a las primeras cinco opciones anteriores.

   Incluya:

   - Las viviendas intestadas cuya situación de propiedad legal se desconoce debido a que el antiguo dueño de ella falleció sin dejar testamento.
   - Cuando los hogares ocupan una vivienda que al encontrarla deshabitada se instalaron en ella (la invadieron).

**PREGUNTA 13 ANTE EL DUEÑO ¿QUIÉN ES LA PERSONA RESPONSABLE DE LA VIVIENDA?**

Esta pregunta se aplica para los casos en los que ninguno de los residentes es dueño o propietario de la vivienda. Es decir que respondieron los códigos 1, 2, 3 y 6 en la pregunta 12.

Permite identificar quién es la persona a la que directamente le rentan o le prestan la vivienda. Esta persona debe ser residente de la vivienda.

Instrucciones:

- Escuche la respuesta y en la línea anote el nombre de la persona.
- Una vez que esté fuera de la vivienda y que tenga la información de la sección A del capítulo 3 HRB, ubique el nombre y número de renglón correspondiente a la persona responsable y transcríbalo en la casilla número de renglón.
- Si detecta que el nombre no corresponde a ninguno de las personas anotadas en la lista, aclare la situación

con el informante y en su caso haga las correcciones necesarias de la siguiente manera: cancele con una linea el nombre que anotó y registre el de la persona que se declare como responsable y resida en la vivienda.

**PREGUNTA 14 ¿QUIÉN ES EL DUEÑO DE LA VIVIENDA?**

Con esta pregunta se identifica al dueño o propietario de la vivienda y se aplica exclusivamente a los que respondieron los códigos 4 y 5 en la pregunta 12. Esto significa que el propietario es residente de la vivienda que ocupa.

Instrucciones:

- Escuche la respuesta y anote el nombre en la línea. En algunos casos existe más de un propietario, si el informante lo señala registre el segundo nombre que le proporcionen.
- Una vez que esté fuera de la vivienda y que tenga la información de la sección A del capítulo 3 HRB ubique el nombre y número de renglón correspondiente a la persona responsable de la vivienda y transcríbalo en la casilla de número de renglón. Siga el mismo procedimiento cuando se identifiquen dos propietarios.
- Si detecta que el nombre no corresponde a ninguna de las personas anotadas en la lista, aclare la situación con el informante y en su caso haga las correcciones necesarias.

  Por ejemplo:

  - Si detecta que el dueño de la vivienda murió sin dejar testamento, entonces regrese a la pregunta 12, cancele el código 5 "es el propietario de esta vivienda" y cruce el código 6 "Otra situación" y especifique que se trata de una vivienda intestada en el renglón correspondiente.
  - Si el informante señala que el dueño de la vivienda es algún amigo o familiar que no vive en la vivienda, entonces regrese a la pregunta 12 cancele el código 5 "Es el propietario de esta vivienda" y cruce el código 3 "Le prestan..."

**PREGUNTA 15 ¿EN ESTA VIVIENDA TIENEN AGUA DE...?**

Con esta pregunta se distinguen las viviendas que cuentan con agua entubada de la red pública se conoce si esta se encuentra dentro o fuera de la vivienda y se identifica la forma en la que se abastecen de agua cuando esta no proviene de la red pública.

**Agua de la red pública.** Es el sistema de suministro de agua por medio de una instalación de tuberías (subterránea o superficial), que se diseña, planea y construye, para abastecer de agua a las viviendas y es administrada por la entidad federativa, municipio o delegación, comunidad o por una empresa particular.

1. **La red pública, dentro de la vivienda.** El sistema de tubería conectado a la red pública, permite que el agua llegue a la parte interior de la vivienda, ya sea al fregadero, al excusado, regadera, lavabo o algún otro lugar dentro de la vivienda.

   Incluya:

   - Cuando en la vivienda haya agua entubada sólo en algunos cuartos, (por ejemplo el baño o la cocina) independientemente de que estos formen parte de una sola estructura o de que estén dispersos o separados en el patio o predio.
   - Cuando el hogar habitualmente se abastece de agua, por medio del servicio público dentro de la vivienda y por alguna razón hay escasez del suministro de agua al momento de la entrevista.

2. **La red pública, fuera de la vivienda pero dentro del terreno.** El sistema de tubería que proviene de la red pública, sólo llega al terreno o predio, pero no al interior de la vivienda.

3. **Una llave pública o hidrante.** Cuando en la vivienda no se dispone de agua entubada y es necesario acarrearla de las llaves instaladas en lugares públicos .

4. **Otra vivienda.** Cuando en la vivienda no se dispone de agua entubada y para contar con el líquido lo acarrean o traen, de otra vivienda.

5. **Una pipa.** Carros pipa del servicio público o particular que surten de agua en las localidades o colonias que no cuentan con el servicio de agua de la red pública.

6. **Un pozo.** Cuando en la vivienda no se dispone de agua proveniente de la red pública y se abastecen del líquido, obteniéndolo de pozos de agua públicos o privados, ubicados dentro o fuera del predio o terreno.

   Incluya los casos en que se surten de gua de un pozo independientemente, de que se cuente con un sistema de bombeo y tuberías para extraer el agua de pozo y abastecer a la vivienda; o bien, que para trasladar el líquido lo tengan que "acarrear".

7. **Un río, arroyo o lago.**

Instrucción, cuando utilicen más de una fuente, cruce la opción que está primero en la lista.

**PREGUNTA 16 ¿CADA CUÁNDO LLEGA EL AGUA A SU VIVIENDA...?**

Esta pregunta permite conocer la frecuencia con la que llega el agua de la red pública a la vivienda.

Los periodos son:

Un día a la semana ..... 1

Dos días a la semana ..... 2

Tres días a la semana ..... 3

Cuatro días a la semana ..... 4

Cinco días a la semana ..... 5

Seis días a la semana ..... 6

Diario, algunas horas al día ..... 7

Diario durante todo el día ..... 8

Otro periodo ..... 9

Instrucciones:

- Si le contestan que "diario" pregunte si tiene agua durante todo el día o por algunas horas y cruce el código 7 u 8 según corresponda.
- Cuando le digan "cada tercer día" investigue con exactitud el número de días para clasificar adecuadamente.

**PREGUNTA 17 ¿ESTA VIVIENDA TIENE...?**

El objetivo es identificar el tipo de servicio sanitario con que cuentan las viviendas.

**Servicio sanitario.** Instalación sanitaria de la vivienda destinada al desalojo de los desechos humanos.

El servicio sanitario puede ser:

1. **Hoyo negro o pozo ciego.** Agujero en la tierra o en cualquier superficie en donde se depositan los desechos humanos y que no tiene ningún tipo de recubrimiento.
2. **Letrina.** Retrete o taza de baño instalada sobre una cavidad construida de diferentes materiales (e incluso puede no tener recubrimiento), destinada a la evacuación de los desechos humanos.
3. **Excusado o sanitario sin conexión de agua.** Excusado que no cuenta con conexión de agua y los residentes de la vivienda echan el agua de manera directa.
4. **Excusado o sanitario con conexión de agua.** Excusado que cuenta con un depósito que permite y regula el paso directo de agua para la eliminación de los desechos humanos.

   Si el dispositivo no funciona el día de la entrevista pero será arreglado posteriormente, considérelo en esta opción.

Cuando no se comprenda la pregunta se sugiere indagar si se cuenta con una caja o depósito de agua o si jala la palanca o cadena para desalojar los desechos humanos.

5. **No tiene servicio sanitario.** Cuando la vivienda no cuenta con ningún tipo de servicio sanitario y sus residentes tienen que hacer sus necesidades fisiológicas al aire libre o usan el servicio sanitario de la vivienda de algún familiar o vecino.

**PREGUNTA 18 EL O LA... ¿LO (A) USAN SOLAMENTE LAS PERSONAS QUE VIVEN EN ESTA VIVIENDA?**

El objetivo es conocer si la instalación sanitaria (el hoyo negro, letrina o excusado) es utilizada únicamente por los residentes de la vivienda.

**PREGUNTA 19 ¿CUÁNTOS CUARTOS DE BAÑO TIENE ESTA VIVIENDA?**

Con esta pregunta se conoce el número de cuartos de baño con que cuenta la vivienda.

**Cuarto de baño.** Cuarto de la vivienda delimitado normalmente por paredes fijas y techo de cualquier material donde se encuentra el hoyo negro o pozo ciego, la letrina o el excusado.

Incluya:

- Los casos en que el cuarto de baño esté delimitado por muros de material muy precario (cartón, hule, tela, etcétera) y sin techo, que por lo general se localizan en zonas rurales.
- Los llamados "medios baños" siempre y cuando tengan servicio sanitario.

Instrucción, si le contestan que tienen 2 o más cerciórese que efectivamente estos cuenten con servicio sanitario, ya que si solo cuentan con lavabo y/o regadera no se consideran.

**PREGUNTA 20 ¿ESTA VIVIENDA TIENE DRENAJE O DESAGÜE CONECTADO A...?**

**Drenaje.** Sistema de tuberías mediante el cual se eliminan de la vivienda los desechos humanos y las aguas utilizadas.

Las opciones de respuesta son:

1. **La red pública.** Elija esta opción cuando el drenaje de la vivienda está conectado con el de la calle.
2. **Una fosa séptica.** Clasifique en esta opción a las viviendas cuyo drenaje está conectado a una excavación hecha bajo la superficie del terreno, construida con un recubrimiento. En algunos casos, estas fosas requieren de la realización periódica de desasolves.
3. **Una tubería que va a dar a una barranca o grieta.** Incluya en esta opción a las viviendas cuyo drenaje está conectado a una tubería que va a dar a una barranca o grieta.
4. **Una tubería que va a dar a un río, lago o mar.** Elija esta opción cuando el drenaje de la vivienda va a dar hacia este tipo de depósitos naturales.
5. **No tiene drenaje.**

**PREGUNTA 21 ¿DE DÓNDE OBTIENEN LA LUZ ELÉCTRICA...?**

El objetivo es saber si la vivienda cuenta con luz eléctrica, así como la fuente de donde se obtiene.

**Luz eléctrica.** Energía que se utiliza en la vivienda para iluminarla y puede provenir de diferentes fuentes.

Las opciones de respuesta son:

Del servicio público ..... 1

De una planta particular ..... 2

De otra fuente ..... 3

No tiene luz eléctrica ..... 4

**Del servicio público.** Considere los casos en que no se cuenta con el servicio de luz eléctrica debido a una suspensión temporal; por ejemplo, el servicio suspendido por falta de pago o un corto circuito, etcétera.

**PREGUNTA 22 ¿CUÁNTOS FOCOS TIENE ESTA VIVIENDA?**

El objetivo es conocer el número de focos que tiene la vivienda.

Incluya:

- Todos los focos de la vivienda, independientemente de su tipo y tamaño
- Los focos de las lámparas de buró, los de las lámparas de ventilador y todos los de los candiles.

**PREGUNTA 23 ¿HABITUALMENTE QUÉ HACEN CON LA BASURA ?**

El objetivo es conocer cómo eliminan la basura los hogares.

Las opciones son:

La tiran al río, lago o mar ..... 1

La tiran en la barranca o grieta ..... 2

La tiran en un terreno baldío o calle ..... 3

La tiran en el basurero público ..... 4

La entierran ..... 5

La queman ..... 6

La tiran en un contenedor ..... 7

La recoge un camión o carrito de basura ..... 8

**Basurero público.** Terrenos donde los camiones de recolección depositan la basura que recogen de las viviendas, contenedores o botes, en ocasiones la población acude a depositar la basura a esos lugares. Estos terrenos normalmente se encuentran a las orillas de las ciudades, municipios o localidades.

**La tiran en un contenedor.** En esta opcion se incluyen los casos en que depositan la basura en contenedores, tambos, botes o cualquier recipiente perteneciente al servicio público o privado.

**La recoge un camión o carrito de basura.** Servicio proporcionado por los municipios, delegaciones o por servicios particulares para la recolección de basura por medio de camiones o carritos. Dicho servicio puede ser público o privado.

Si la respuesta es código 7 u 8 o esta combinada con algún otro código, aplique la siguiente pregunta.

**PREGUNTA 24 ¿ CADA CUÁNDO RECOGEN LA BASURA...?**

El objetivo es conocer la frecuencia con que pasa el servicio de recolección público o privado a recoger la basura.

**Frecuencia del servicio de recolección.** Periodicidad con que el municipio, delegación o empresa privada brindan el servicio de recolección de basura por medio de camiones, contenedores o carritos de basura.

Los periodos son:

Un día a la semana ..... 1

Dos día a la semana ..... 2

Tres días a la semana ..... 3

Cuatro días a la semana ..... 4

Cinco días a la semana ..... 5

Seis días a la semana ..... 6

Diario ..... 7

Otro periodo ..... 8

No sabe ..... 9

Instrucciones:

- Aclare que se quiere saber cada cuantos días pasa el camión a recoger la basura del contenedor, o cada cuantos días pasa el camión o carrito de la basura, a la calle, a su colonia, localidad o directamente a su vivienda.
- Lea la pregunta correspondiente adecuándola con el código contestado en la preguta 23.
- Si la respuesta no corresponde al dato requerido, indague más al respecto; por ejemplo, si le dice "cada tercer día" investigue con exactitud el número de días a la semana en que pasan a recoger la basura para ubicar la respuesta correspondiente.

**PREGUNTA 25 ¿ ESTA VIVIENDA CUENTA CON...?**

El objetivo es conocer el equipamiento con que se dispone en la vivienda.

Las opciones de respuesta son:

Lavadero ..... 01

Fregadero o tarja ..... 02

Lavabo ..... 03

Regadera ..... 04

Tinaco en la azotea ..... 05

Cisterna o aljibe ..... 06

Pileta, tanque o depósito de agua ..... 07

Calentador o boiler de gas ..... 08

Calentador o boiler de otro combustible ..... 09

Bomba de agua ..... 10

Tanque de gas estacionario ..... 11

Sistema de aire acondicionado ..... 12

Sistema de calefacción ..... 13

Considere el equipamiento con que cuenta la vivienda, independientemente de que sea o no propiedad de los miembros del hogar.

Instrucción, lea la pregunta complementando con cada opción y cruce la respuesta.

## Capítulo 2. Residentes e identificación de hogares en la vivienda

El objetivo de este capítulo es conocer el número total de residentes de la vivienda y el número de hogares que hay en cada vivienda seleccionada; así como detectar el número de huéspedes, trabajadores domésticos y familiares de éstos que viven en la vivienda.

Las secciones del capítulo son: Residentes en la vivienda, Hogares en la vivienda, Huéspedes y Trabajadores domésticos en el hogar.

**Cuándo se capta la información.** El primer día de la entrevista.

**Informante adecuado**. Es el jefe o jefa del hogar, esposa(o) o algún integrante del hogar de 15 años y más que conozca la información.

**Periodo de referencia.** Es el momento de la entrevista.

**Llenado del formato.**

- A los hogares principales se les capta información de todo el capítulo
- Para los hogares adicionales empiece la entrevista a partir de la pregunta 4

**PREGUNTA 1 ¿CUÁNTAS PERSONAS VIVEN NORMALMENTE EN ESTA VIVIENDA CONTANDO A LOS NIÑOS CHIQUITOS Y A LOS ANCIANOS?**

Esta pregunta se aplica para conocer el número total de personas que residen habitualmente en la vivienda.

**Residencia habitual.** Lugar de alojamiento específico (vivienda o morada) que tiene una persona en donde duerme, come y se protege del ambiente, al que puede volver en el momento en que lo desee.

**Residente habitual.** Persona que vive normalmente en la vivienda, en la que duerme, come y se protege del ambiente y, por ello, la reconoce como su lugar de residencia habitual.

Anote el número de personas que indique el informante, quien sabe el número de personas que viven normalmente en su vivienda. Si el informante manifiesta duda acerca de quiénes deben ser considerados como residentes, tome en cuenta lo siguiente:

**Son residentes habituales**

- Los recién nacidos que aún no llegan a la vivienda por encontrarse aún en el hospital.
- Quienes están ausentes temporalmente por vacaciones, hospitalización, viaje por cuestiones de trabajo o negocios, prácticas escolares o cualquier otra causa.
- Los trabajadores domésticos y sus familiares que duermen en la vivienda.
- Las personas de nacionalidad extranjera que viven normalmente en la vivienda.
- Quienes cruzan diariamente la frontera para trabajar en otro país, así como aquellas que regresan a México los fines de semana.
- Las personas que en el momento de la entrevista están presentes en la vivienda y no tienen otro lugar fijo donde vivir.

- Las personas que por su trabajo no duermen en su vivienda o requieren de traslados frecuentes a otras ciudades, pero reconocen a la vivienda como su lugar de residencia habitual, tal es el caso de los traileros, ferrocarrileros, agente de ventas, enfermeras que trabajan de noche, etcétera.
- Los huéspedes que duermen en la vivienda y pagan por el servicio de hospedaje.
- Las personas que por su dinámica de trabajo no comen en su vivienda, pero son residentes habituales de la misma.

**No son residentes habituales:**

- Las personas que están de visita y su lugar de residencia habitual es otra vivienda.
- Las personas que se han ido a vivir a otro lugar por estudio, trabajo u otra causa.
- Los trabajadores domésticos que no duermen en la vivienda.
- Los diplomáticos extranjeros y sus familiares. Si encuentra esta situación repórtelo a su jefe de grupo y suspenda la entrevista.

Si el informante no sabe determinar si una persona es o no residente habitual de su vivienda, aplique los siguientes criterios en el orden que se indica, es decir, si con el primero de éstos el informante todavía no sabe definir la condición de residencia de alguna persona, deberá aplicar el segundo y si continúa la duda, el tercero. Es muy importante que respete el orden establecido:

**Reconocimiento del domicilio.** Diga al informante: si yo le preguntara directamente a esta persona en dónde vive, ¿qué contestaría ella? Si contesta “aquí” (vivienda donde se realiza la entrevista), es un residente habitual. Si dice que en otra vivienda, no lo incluya como tal.

Si después de aplicar este criterio todavía no se sabe cuál es la condición de residencia de la persona, aplique el siguiente criterio.

**Número de días.** Pregunte dónde duerme el mayor número de días la persona sobre la que hay duda. Si responde “aquí en esta vivienda”, considérelo como residente habitual; de lo contrario no lo incluya.

Sólo si los dos criterios anteriores no resolvieron la duda aplique el siguiente.

**Tiempo de ausencia.** Pregunte por el tiempo de ausencia de la persona; si es menor a 3 meses considérelo como residente habitual; si es igual o mayor de 3 meses, no lo incluya.

A continuación, se presenta una situación donde se ejemplifica la aplicación de los tres criterios anteriores:

*Informante:* *Es que él se va un tiempo a trabajar, pero regresa.*

*Entrevistador:* *Si yo le preguntara a él ¿en dónde vive?, ¿qué contestaría?*

*Informante:* *Aquí*

Entrevistador: Considérelo como residente habitual.

Si la respuesta es “allá” no lo incluya en el total de los residentes.

Si la respuesta es “no sé”, continúe con el siguiente criterio:

*Informante:* *No sé*

*Entrevistador:* *¿En dónde duerme el mayor número de días?*

*Informante:* *No, pues allá*

Entrevistador: No lo incluya en el total de residentes.

Por el contrario, si responde “aquí”, considérelo residente habitual.

Si la respuesta es “no sabría decirle”, aplique el último criterio:

*Informante:* *No sabría decirle*

*Entrevistador:* *¿Cuánto tiempo hace que se fue la última vez?*

*Informante:* *Ya va para un año*

Entrevistador: No lo incluya como residente habitual.

Si la respuesta es menor a tres meses, considérelo como residente habitual.

**PREGUNTA 2 ¿LAS ... PERSONAS QUE VIVEN EN ESTA VIVIENDA COMPARTEN UN MISMO GASTO PARA COMER?**

Esta pregunta tiene como objetivo conocer si los residentes habituales de la vivienda forman uno o más hogares.

**Hogar.** Conjunto formado por una o más personas que residen habitualmente en la misma vivienda y se sostienen de un gasto común, principalmente para alimentarse y pueden ser parientes o no.

Compartir el gasto significa utilizar los recursos económicos disponibles del grupo de personas para consumir, colectiva o individualmente, ciertos tipos de bienes y servicios, sobretodo los relativos a la alimentación.

Los recursos económicos o ingresos son provistos por uno o más miembros del hogar.

Instrucciones:

- Lea textualmente, citando el número de personas de la pregunta anterior y cruce la respuesta según corresponda.
- Una persona que vive sola o que no comparte el gasto con otra(s) persona(s) aunque viva en la misma vivienda, constituye un hogar.
- Si en la vivienda residen habitualmente los trabajadores domésticos y sus familiares, regístrelos en el mismo cuestionario.
- En la vivienda pueden vivir huéspedes, es decir, personas que pagan por el servicio de hospedaje y alimentación o sólo por el primero.

  Los huéspedes se captarán como hogares independientes únicamente si el informante los declara como tal; de lo contrario, se incluyen como parte del hogar donde se identifiquen.
- Si detecta un hogar que tiene menos de un mes de conformado, suspenda la entrevista, asigne como resultado de la entrevista el código 08 “sin entrevista por otros motivos (problemas operativos)” describiendo el caso en observaciones y repórtelo a su jefe de grupo.

  Ejemplos:

  - Una pareja de recién casados que formaron su hogar en las dos últimas semanas del mes pasado al que se realiza la entrevista.
  - Una persona recién divorciada que vive sola desde las últimas tres semanas del mes pasado al que se realiza la entrevista).

  No son hogares de nueva creación los que ya estaban conformados y recientemente se cambiaron a la vivienda seleccionada.

**PREGUNTA 3 ¿CUÁNTOS HOGARES O GRUPOS DE PERSONAS TIENEN GASTOS SEPARADOS PARA COMER CONTANDO EL DE USTED?**

El objetivo de esta pregunta es conocer el número de hogares que hay en la vivienda.

Instrucciones:

- Anote el número de hogares que le declaren.
- Tome en cuenta que puede haber familiares u otras personas que viven en la misma vivienda, pero no comparten el mismo gasto para los alimentos, por lo tanto conforman hogares diferentes.

  Por ejemplo, cuando se trate de personas que por motivos de estudio o trabajo comparten una misma vivienda pero no el gasto para los alimentos, considere tantos hogares como gastos separados identifique.
- Cuando se identifica a más de un hogar en la vivienda a uno de ellos se le llama "Hogar principal" y a los demás "Hogares adicionales" con el fin de orientar la secuencia de la entrevista y de algunas preguntas.

**Hogar principal.** Hogar del que forma parte el dueño de la vivienda; si la vivienda es rentada, con el que se haya hecho contrato escrito o verbal del arrendamiento; o al hogar que le prestan la vivienda; o al que la recibió como prestación por parte de su trabajo.

- En caso de que exista un hogar principal y adicional(es), utilice diferentes cuestionarios para cada uno.

  Si está entrevistando al hogar principal continúe aplicando ese cuestionario. Pero si está entrevistando al hogar adicional cambie de cuestionario, anote el folio correspondiente e inicie el llenado en la pregunta 4 de este capítulo.

  Cuando entreviste al hogar principal confirme los datos que ya registró en el capítulo 1 y continúe con la pregunta 4 de este capítulo.

**PREGUNTA 4 ¿HAY PERSONAS EN ESTE HOGAR QUE PAGUEN POR DORMIR AQUÍ EN SU VIVIENDA?**

El objetivo de la pregunta es determinar si en la vivienda existen huéspedes que paguen por el servicio de hospedaje.

**Huésped.** Persona que duerme y paga por el servicio de alojamiento. Dicho pago puede incluir la comida y otros servicios.

**PREGUNTA 5 ¿CUÁNTOS ?**

El objetivo es registrar el número de personas que viven en la vivienda y son huéspedes del hogar.

Instrucción, si existen seis o más huéspedes suspenda la entrevista porque se trata de una vivienda colectiva y esta no es objeto de la encuesta; como resultado de la entrevista anote el código 09 "Vivienda colectiva" y repórtelo a su jefe de grupo.

**PREGUNTA 6 ¿DE ESA O ESAS ... PERSONAS CUÁNTAS DE ELLAS TAMBIÉN LE PAGAN POR COMER EN ESTE HOGAR?**

El objetivo de esta pregunta es captar el número de huéspedes que, además de pagar por el alojamiento, también pagan por el servicio de alimentación.

Instrucción, anote "0" si ningún huésped paga por los alimentos.

**PREGUNTA 7 ¿TIENEN TRABAJADORES DOMÉSTICOS QUE DUERMAN EN ESTA VIVIENDA?**

El objetivo es identificar si en la vivienda viven trabajadores domésticos que presten servicio al hogar.

**Trabajador doméstico.** Persona que duerme en la vivienda y trabaja para el hogar desempeñando quehaceres domésticos a cambio de un pago en dinero o en especie. Realiza actividades como lavar, planchar, cocinar, cuidar niños, también pueden ser choferes, jardineros o mozos, entre otros.

Excluya a los trabajadores domésticos "de entrada por salida" o que duerman esporádicamente en la vivienda.

**PREGUNTA 8 ¿CUÁNTOS?**

El objetivo es registrar el número de trabajadores domésticos y sus familiares que duermen en la vivienda.

**PREGUNTA 9 ¿DE ESE O ESOS ... TRABAJADORES DOMÉSTICOS CUÁNTOS COMEN DE LOS ALIMENTOS QUE SE PREPARAN EN ESTE HOGAR?**

El objetivo es captar el número de trabajadores domésticos que comen con el hogar.

Instrucción, si ningún trabajador doméstico come de los alimentos del hogar, registre “0”.

**Consideraciones finales:**

- Si se trata de un solo hogar en la vivienda continúe con la lista de personas.
- Si en la vivienda hay dos o más hogares aplique cuestionarios independientes.
- Los huéspedes sólo se considerarán como hogares adicionales si el informante así lo determina mediante las preguntas 2 y 3.
- En el cuestionario del hogar principal es donde debe registrar las características de la vivienda.
- Los hogares adicionales comienzan la entrevista a partir de la pregunta 4 del capítulo 2.

# Capítulo 3. Características sociodemográficas

## A. Hoja de Registro Básico (HRB)

El objetivo de esta sección es registrar las características sociodemográficas de los miembros del hogar, huéspedes y trabajadores domésticos y es la siguiente:

- Lista de personas
- Parentesco, sexo, edad, entidad o país de residencia en 1999
- Alfabetismo, asistencia a la escuela, nivel y grado al que asiste, tipo de escuela
- Apoyos educativos: becas y créditos educativos
- Nivel de instrucción y antecedente escolar
- Hijos nacidos vivos, hijos muertos e hijos sobrevivientes
- Estado conyugal

**Cuándo se capta la información.** El primer día de la entrevista registre los nombres de los miembros del hogar, el parentesco, sexo, edad y entidad o país de residencia (todo el primer formato).

Del tercero al sexto día de la entrevista, aplique las preguntas de los otros tres formatos.

**Informante adecuado.** Para el primer formato es el jefe o jefa del hogar, esposo(a), compañero(a) o cualquier otro miembro del hogar de 15 años y más que conozca los datos que se requieren. Para los otros tres formatos cada uno de los residentes de la vivienda (miembros del hogar, huéspedes, trabajadores domésticos y sus familiares) de 12 años y más. Para los niños de 0 a 11 años también será el jefe o jefa del hogar, esposo(a), compañero(a) o cualquier otro miembro del hogar de 15 años y más.

Si las personas con alguna limitación física o mental no pueden contestar la entrevista, obtenga sus datos con el responsable de ellos.

Para los enfermos o ausentes temporales de la vivienda entreviste al jefe (a) del hogar, a su esposo(a), compañero(a) o a cualquier miembro del hogar de 15 años y más que conozca los datos.

**Periodo de referencia.** El momento de la entrevista.

**Llenado de los formatos.** Llene el primer formato de la siguiente manera:

- La columna 02 “Lista de personas”, en forma vertical.
- Las preguntas 03 a 06 aplíquelas en forma horizontal, renglón por renglón.
- Los demás formatos de esta sección (columnas 07 a 22) los irá llenando cuando entreviste o capte la información de cada miembro del hogar, huésped y/o trabajador doméstico.

### COLUMNA 01 NÚMERO DE RENGLÓN

En esta columna se asignó un número consecutivo por renglón para cada una de las personas y con el cual se identifican al interior del cuestionario y cuadernillo, durante la captación y procesamiento de la información.

Instrucciones:

- Los renglones han sido numerados del 01 al 20 y corresponden a cada uno de los miembros del hogar.
- Si es un hogar con más de veinte personas, registre en la sección de observaciones la información de las personas que no alcanzaron renglón e informe al jefe de grupo, quien le proporcionará una copia de los formatos necesarios, transcriba la información y cancele los números de renglón sustituyéndolos por los consecutivos que hagan falta. Transcriba el folio del cuestionario en el extremo superior derecho de la copia y engrápela en el cuestionario.

**PREGUNTA 02 ¿CUÁL ES EL NOMBRE DE LOS INTEGRANTES DE ESTE HOGAR EMPEZANDO POR EL JEFE O LA JEFA?**

El objetivo de esta pregunta es listar a todas las personas que viven normalmente en la vivienda y forman parte del hogar.

**Jefe del hogar.** Persona reconocida como tal por los demás integrantes del mismo y puede ser hombre o mujer.

Instrucciones:

- La lista de personas siempre debe empezar con el nombre del jefe del hogar.
- Lea textualmente la pregunta para que tenga una respuesta precisa y registre solamente los nombres de pila de los integrantes del hogar en el orden en que se los proporcione el informante.
- El jefe puede o no contribuir al sostenimiento económico del hogar; así mismo, para que una persona sea jefe debe tener 12 años o más, con excepción de los hogares donde todos sean menores de edad.
- Si el informante no designa un jefe o jefa, como suele suceder en hogares en los que los integrantes no guardan una relación de parentesco, como por ejemplo, grupos de amigos o estudiantes, pida que señalen alguno tomando como base la responsabilidad de la vivienda (propiedad o el contrato de arrendamiento), la persona de mayor edad, el que aporta más ingreso o el que toma las decisiones; continúe hasta completar la lista.
- Para los recién nacidos que aún no se sabe el nombre que llevarán, anote niño “recién nacido” y refiérase a él de esta forma en las demás preguntas.
- Si en las preguntas 4 a 9 del capítulo 2 identificó huéspedes y/o trabajadores domésticos, inclúyalos al final de la lista.
- Una vez que haya anotado todos los datos sociodemográficos de los integrantes del hogar revise que el número de personas listadas sea congruente con los datos anotados en la pregunta 1 del capítulo 2 (en donde anotó el total de residentes de la vivienda). Si en la vivienda hay más de un hogar, verifique que el total de residentes (pregunta 1 del capítulo 2) corresponda con el total de personas listadas en los cuestionarios de cada uno de los hogares.

**PREGUNTA 03 ¿QUÉ ES... DEL JEFE(A) DEL HOGAR?**

El objetivo de esta pregunta es identificar la relación de parentesco de los integrantes del hogar con el jefe del mismo.

**Parentesco.** Es el vínculo o lazo de unión que existe entre el jefe y los integrantes del hogar, ya sea conyugal, por consanguinidad, adopción, afinidad o costumbre.

- El parentesco siempre debe establecerse en relación con el jefe del hogar y no con el informante, a menos que éste sea el jefe. Recuerde que sólo debe haber un jefe por hogar y éste puede ser hombre o mujer.
- El parentesco que registre no debe llevar nombres propios; por ejemplo es incorrecto anotar “hijo de Juan” y “nieto de Petra” porque lleva nombres propios.

- En los casos donde el hogar está conformado por un grupo de amigos o estudiantes, establezca el parentesco con respecto a la primera persona que anotó en la lista ya que un hogar nunca puede quedar sin jefe. En estas situaciones los integrantes del hogar no son parientes del jefe, por ello anote lo que le declaren: amigo, no tiene parentesco, sin parentesco.
- Anote el parentesco que le indique el informante sin cuestionarlo; sólo cuando declaren la palabra compañero(a), indague si se refiere a una relación conyugal, si es así, regístrelo como esposa(o) o cónyuge; si el parentesco se refiere a otra situación como compañero de trabajo, de estudio, entre otros, anote "amigo(a)".
- Para los trabajadores domésticos anote en esta columna el servicio que realicen, por ejemplo trabajadora doméstica, cocinera, jardinero, etcétera, independientemente del parentesco con el jefe del hogar, es decir, en los casos en que el trabajador doméstico mantenga una relación de parentesco con el jefe(a), verifique que efectivamente existe el vínculo laboral, en esta situación privilegie la relación de servicio. Si con el trabajador doméstico viven sus familiares, el parentesco debe establecerlo en relación con ellos mismos: hijo del trabajador doméstico, sobrina de la cocinera, etcétera.
- Si le declaran como parentesco "huésped" anótelo así y continúe registrando la información de esta persona. En caso de que el huésped mantenga una relación de parentesco con el jefe(a), privilegie el vínculo de prestación de servicio y anótelo como "huésped". Recuerde que si son seis o más huéspedes, debe suspender la entrevista y aplicar los lineamientos mencionados en el capítulo 2.
- Cuando le declaren a un segundo cónyuge del jefe, verifique que no exista error en la declaración del parentesco; si es correcto, regístrelo así y aclare la situación en *observaciones.*
- Si le declaran descripciones que implican un doble parentesco como amigo y sobrino, hermana y comadre, o bien primo y cuñado dé prioridad a la relación de parentesco más cercana, en este caso la de sobrino, hermana y primo, respectivamente.

**COLUMNA 03.1 CÓDIGO DE PARENTESCO**

Asigne el código correspondiente basándose en su catálogo de códigos, después de la entrevista.

**PREGUNTA 04 SEXO**

**Sexo.** Distinción biológica que clasifica a las personas en hombres y mujeres.

Instrucciones:

- Si por el nombre de la persona sabe que se trata de un hombre o de una mujer, o si está solicitando los datos del informante, no haga la pregunta sólo mencione el nombre de la persona y el sexo que le corresponda, ligada con la pregunta de edad.

  Por ejemplo "Laura es mujer", ¿cuántos años cumplidos tiene?
- Si el nombre es poco común (Andarami, Yuritzi, Erubey, Eder, entre otros) o se utiliza tanto para hombre como para mujer (Guadalupe, Rosario, Inés, Concepción, Refugio, Asunción, Soledad u otro) pregunte cuál es el sexo de la persona.

  Por ejemplo ¿Refugio es hombre o mujer?

**PREGUNTA 05 ¿CUÁNTOS AÑOS CUMPLIDOS TIENE...?**

Con esta pregunta se conoce la edad en años cumplidos de las personas.

**Edad.** Periodo transcurrido entre la fecha de nacimiento de la persona y la fecha de la entrevista.

Instrucciones:

- Para los menores de un año, registre el código "00"
- Si declaran tener 97 años o más, registre el código "97"

**SI LA PERSONA TIENE 5 AÑOS Y MÁS CONTINUE HASTA LA PREGUNTA 17.**

**PREGUNTA 06 ¿HACE 5 AÑOS, EN OCTUBRE DE 1999 EN QUÉ ESTADO DE LA REPÚBLICA MEXICANA O PAÍS VIVÍA...?**

Esta pregunta identifica el estado de la República Mexicana o país en donde vivían las personas en octubre de 1999. A continuación se presentan los nombres de las 32 entidades federativas de la república mexicana:

Entidad o país de residencia:

| | | | | | |
|---|---|---|---|---|---|
| 01 | Aguascalientes | 13 | Hidalgo | 25 | Sinaloa |
| 02 | Baja California | 14 | Jalisco | 26 | Sonora |
| 03 | Baja California Sur | 15 | Estado de México | 27 | Tabasco |
| 04 | Campeche | 16 | Michoacán de Ocampo | 28 | Tamaulipas |
| 05 | Coahuila de Zaragoza | 17 | Morelos | 29 | Tlaxcala |
| 06 | Colima | 18 | Nayarit | 30 | Veracruz de Ignacio de la Llave |
| 07 | Chiapas | 19 | Nuevo León | 31 | Yucatán |
| 08 | Chihuahua | 20 | Oaxaca | 32 | Zacatecas |
| 09 | Distrito Federal | 21 | Puebla | | |
| 10 | Durango | 22 | Querétaro de Arteaga | | |
| 11 | Guanajuato | 23 | Quintana Roo | | |
| 12 | Guerrero | 24 | San Luis Potosí | | |

Instrucciones:

- Registre la respuesta que le dé el informante, pero tome en cuenta lo siguiente:
  - Si le dan respuestas como “en el norte”, “en Estados Unidos” o cualquier estado de la Unión Americana, anote “Estados Unidos de América”. Si le dicen "en el otro lado” verifique a qué país se refiere y anote el nombre correspondiente.
  - Si le dan el nombre de algún municipio o localidad pida al informante el nombre de la entidad federativa a la que pertenece.
  - Si le responden “México” o “Ciudad de México” y usted no sabe si se refiere al Distrito Federal o al estado de México, obtenga la información más específica preguntando si se trata del “DF” o del “estado de México” o si es necesario haga más sondeo, por ejemplo, pregunte por la delegación, municipio o localidad donde vivía.

**COLUMNA 06.1 CÓDIGO DE RESIDENCIA EN 1999**

Asigne el código correspondiente basándose en su catálogo de códigos, después de la entrevista.

**COLUMNA 07 NÚMERO DE RENGLÓN**

Anote el número de renglón, asignado en la columna 01, de la persona que esté entrevistando o de la que está solicitando información (menores de 12 años, personas con alguna limitación física o mental que no pueden proporcionar información o ausentes temporales de la vivienda).

**PREGUNTA 08 ¿SABE LEER Y ESCRIBIR UN RECADO?**

Con esta pregunta se distingue a la población de 5 años y más que sabe leer y escribir, de la que no sabe hacerlo.

**Condición de saber leer y escribir un recado.** Situación que distingue a las personas de 5 años y más según sepan leer y escribir un recado.

Instrucciones:

- Una persona sabe leer y escribir cuando puede leer y escribir por lo menos un recado en cualquier lengua o idioma.
- Si la persona le indica que por su edad avanzada o por causa de un accidente o enfermedad ya no puede leer y/o escribir, pero sabe hacerlo, cruce 1 “Si”.
- Cuando le indican que únicamente saben escribir su nombre, algunas palabras o números, considere que no sabe.
- Si la respuesta es “leo poquito”, “no mucho”, “más o menos” o “escribo con letra fea”, es necesario que haga más indagaciones para saber si la persona realmente sabe leer y escribir un recado.

Aunque el informante no sepa leer ni escribir aplique la siguiente pregunta “Asistencia a la escuela”.

**PREGUNTA 09 ¿ASISTE A LA ESCUELA?**

Con esta pregunta se pueden distinguir a las personas de 5 años y más que asisten a un centro de enseñanza de las que no asisten.

**Condición de asistencia escolar.** Situación que distingue a las personas de 5 años y más según asistan o no a algún establecimiento de enseñanza escolar del Sistema Educativo Nacional (SEN), en cualquier nivel: preescolar, primaria, secundaria, carrera técnica con secundaria terminada, preparatoria o bachillerato, carrera técnica con preparatoria terminada, normal, profesional, maestría o doctorado.

Se considera la asistencia a un establecimiento educativo independientemente que sea una escuela pública o privada y de la modalidad en la enseñanza: escolarizada, semiescolarizada, abierta, educación para adultos, telesecundaria, telebachillerato, videobachillerato, de estudios técnicos o comerciales, o educación especial, así como los realizados en otro país.

Las personas asisten a la escuela cuando:

- Están inscritos en algún centro de enseñanza, aunque al momento de la entrevista no asistan a el por vacaciones, enfermedad, huelga, porque aún no inician las clases o por algún otro motivo.
- En el momento de la entrevista no asisten a la escuela porque terminaron un ciclo escolar, siempre y cuando tengan la intención de continuar estudiando.

Las personas no asisten a la escuela cuando:

- Reciben clases de alfabetización.
- Están cursando algún diplomado.
- Acuden a centros de capacitación para el trabajo por ejemplo, para la industria (CECATI), para la construcción (ICIC), a los Servicios Estatales de Empleo o los que reciben capacitación para el trabajo dentro de las instalaciones del mismo o en cualquier otro lugar.
- Tienen alguna limitación física o mental y reciben enseñanza especial para poder realizar las actividades de la vida cotidiana.
- Tomen cursos (corte y confección, cultora de belleza, manualidades, música, yoga, entre otros) por diversión, pasatiempo, superación personal, etcétera.
- Van a la escuela y no están inscritos, es decir, van como “oyentes”.
- Realizan algún trabajo (tesis) que les permita obtener el título que ampare un grado académico y sólo asistan a asesorías con profesores o sinodales.

Cuando la persona no asista, pase a la pregunta 16 “Nivel de instrucción”

**PREGUNTA 10 ¿CUÁL ES EL AÑO O GRADO AL QUE ASISTE?**

Esta pregunta permite conocer el nivel y el grado que actualmente cursan las personas de 5 años y más dentro del Sistema Educativo Nacional.

Columna 10

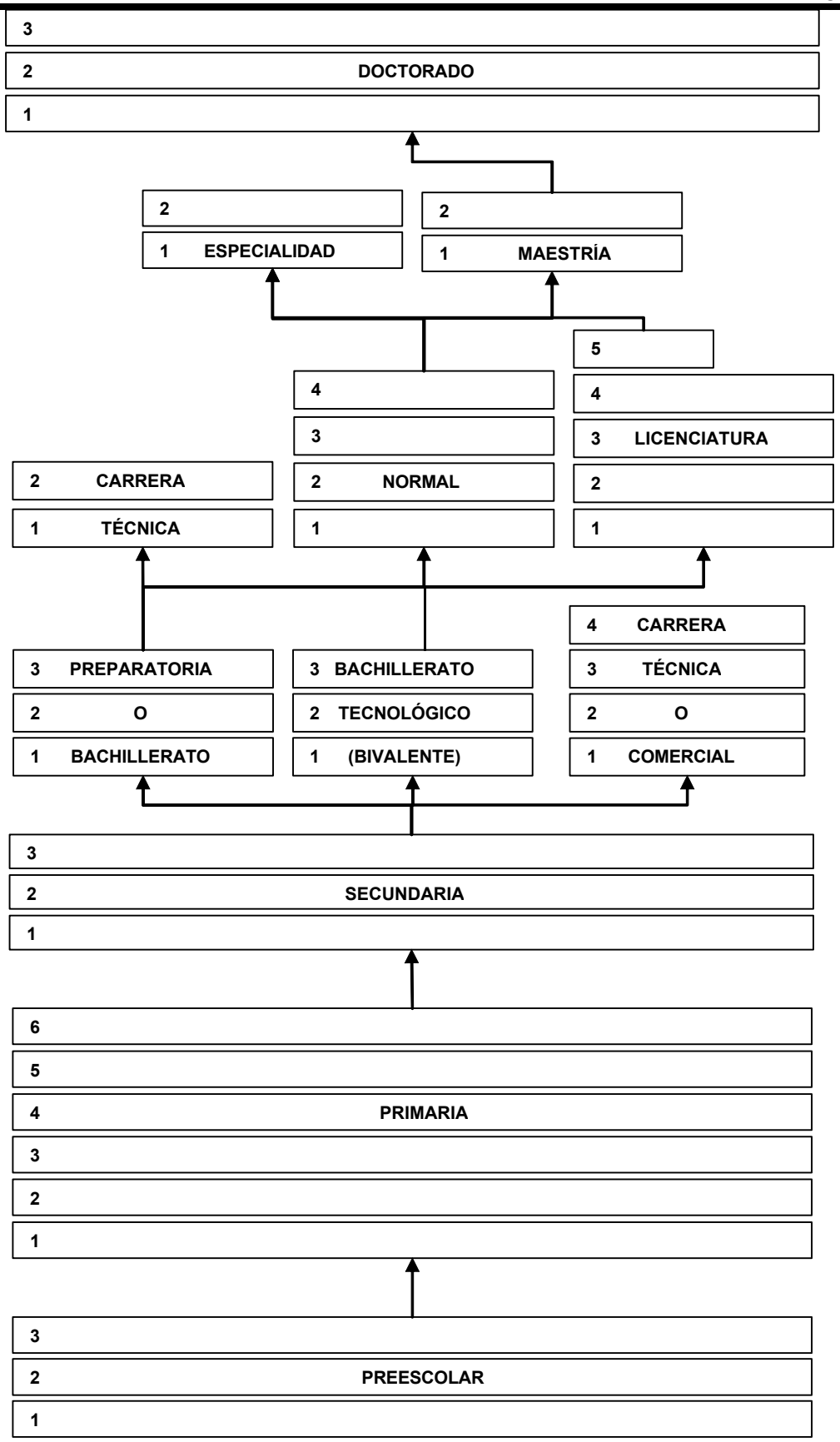
3
2 DOCTORADO
1
2
1 ESPECIALIDAD
2
1 MAESTRÍA
5
4
4
3
3 LICENCIATURA
2 CARRERA
2 NORMAL
2
1 TÉCNICA
1
1
4 CARRERA
3 PREPARATORIA
3 BACHILLERATO
3 TÉCNICA
2 O
2 TECNOLÓGICO
2 O
1 BACHILLERATO
1 (BIVALENTE)
1 COMERCIAL
3
2 SECUNDARIA
1
6
5
4 PRIMARIA
3
2
1
3
2 PREESCOLAR
1

Los niveles son:

1. Preescolar
2. Primaria
3. Secundaria
4. Carrera técnica con secundaria terminada
5. Preparatoria o bachillerato
6. Carrera técnica con preparatoria terminada
7. Normal
8. Profesional
9. Maestría o Doctorado

Instrucciones:

- En el renglón correspondiente escriba el grado como se lo indique el informante, ya sea en bimestres, trimestres, cuatrimestres, semestres o años, así como el nivel: primaria, secundaria, bachillerato, etcétera.
- Si son estudios que se realizan en el sistema de enseñanza abierta o para adultos anote el grado y nivel tal cual se lo declaren.
- Siempre que declaren una carrera técnica indague el nivel escolar que le pidieron como requisito para inscribirse.
    a) Cuando no le pidieron algún nivel escolar, o bien, el requisito fue primaria no se considera que asiste a la escuela, por lo tanto no registre nada en esta columna y corrija la respuesta de la columna 09 asistencia escolar, cruzando 2 “NO”.
    b) Cuando el requisito fue secundaria, indague si además de la carrera técnica realiza estudios de bachillerato; si la respuesta es afirmativa, registre en el renglón correspondiente el grado al que asiste y anote bachillerato como nivel; si la respuesta es negativa, registre en el renglón correspondiente el grado al que asiste y como nivel anote carrera técnica con secundaria terminada.
    c) Cuando el requisito fue preparatoria registre en el renglón correspondiente el grado al que asiste y como nivel anote carrera técnica con preparatoria terminada.
- Si únicamente le declaran el nombre de una escuela (UNITEC, CONALEP, Tecnológico, Universidad u otra) o el de una carrera (contador, trabajo social, enfermería, etcétera) indague a qué nivel se refieren los estudios; si son de nivel técnico con secundaria terminada o técnicos con preparatoria terminada, registre el grado y nivel correspondiente. Si la asistencia corresponde a un nivel profesional, regístrela en éste.
- En caso de que estudie una licenciatura o ingeniería, registre el grado que le indiquen y nivel profesional.
- Si detecta alguna inconsistencia como: algún niño de 8 años que le reporte nivel secundaria o un joven de 15 años le reporte nivel profesional, verifique con el informante la situación. En caso de error haga las correcciones necesarias, de lo contrario justifique la situación en la sección de observaciones.
- Para las personas que están inscritas pero las clases no han iniciado, se deberá anotar el nivel y grado al que asistirán.
- Cuando la persona estudie en una modalidad distinta a la escolarizada, especifique la modalidad en el renglón correspondiente.
- Cuando la persona estudia alguna especialidad, anote profesional como nivel, excepto cuando se trate de una especialidad en medicina, ya que ésta se debe registrar en el nivel de maestría.

**COLUMNA 10.1 CÓDIGO DEL NIVEL AL QUE ASISTE EL INFORMANTE**

- Después de la entrevista anote el código que corresponda a la respuesta.

**COLUMNA 10.2 GRADO O AÑO AL QUE ASISTE EL INFORMANTE**

- Si la respuesta es en años o grados regístrela como tal, si fue proporcionada en bimestres, trimestres, cuatrimestres o semestres, consulte su catálogo de códigos para hacer la conversión del dato a años escolares.

**PREGUNTA 11 ¿LA ESCUELA A LA QUE ASISTE ES...?**

Esta pregunta es útil para conocer el tipo de centro educativo al que asisten las personas de 5 años y más.

Los tipos de escuela son:

1. Pública o de gobierno
2. Privada o de paga
3. De otro tipo

Instrucciones:

- Si le dan una respuesta diferente a la de las dos primeras opciones, anote el código 3, especifique en el renglón correspondiente y en observaciones registre el nombre de la escuela.
- Si le indican que asisten a una escuela por cooperación, cerciórese de que efectivamente se trate de una institución sostenida económicamente por la comunidad (aunque el gobierno estatal o federal participe en dicho sostenimiento), anótelo en el código 3 y en observaciones registre el nombre de la escuela.

**COLUMNA 11.1 CÓDIGO DEL TIPO DE ESCUELA**

Anote el código que corresponda a la respuesta.

**PREGUNTA 12 ¿LE OTORGARON BECA PARA ESTE AÑO ESCOLAR?**

**¿QUIÉN SE LA OTORGA?**

Estas preguntas permiten saber si las personas que asisten a un centro educativo cuentan o no con beca y, en su caso, quién se las otorga.

**Beca.** Apoyo en dinero o en especie que se proporciona a los alumnos. Existen diversos tipos de becas y cada uno de ellos se otorga bajo ciertas características y requisitos.

Programas o instituciones que otorgan las becas:

1. **El programa OPORTUNIDADES.** Consiste en apoyo, en dinero o en especie, que se proporciona a los alumnos de escasos recursos.
2. **Su escuela pública o de gobierno.** Consiste en un descuento total o parcial en las cuotas o pagos y proviene del presupuesto de la propia escuela.
3. **Su escuela privada o de paga.** Se refiere a un descuento parcial o total en la colegiatura o en la cuota de inscripción. La otorgan las escuelas privadas o de paga a los alumnos que mantienen una calificación promedio establecida.
4. **Un organismo de gobierno.** Se proporciona a estudiantes de escuelas de gobierno o privadas por parte de instituciones del gobierno, como puede ser el Desarrollo Integral de la Familia (DIF), la Secretaría de Educación Pública (SEP) o los institutos de educación de los estados.
5. **Una institución privada.** Se otorga a los alumnos de escuelas de gobierno o privadas por parte de empresas, fundaciones o instituciones privadas.
6. **No le otorgaron beca.** No tienen beca, o bien, hicieron el trámite y aún no tienen respuesta.

Instrucciones:

- Si el informante indica que sí tiene beca, lea las opciones y anote el código correspondiente.
- Si la respuesta es beca de “PROGRESA” o “PRONASOL” registre el código 1, ya que se trata actualmente del programa “OPORTUNIDADES”, pero algunas personas lo identifican con el nombre de programas de gobiernos anteriores.
- Si el nivel al que asiste el informante es preescolar, primaria, secundaria o carrera técnica con secundaria terminada proceda de la siguiente forma:
    - Si tiene beca continúe con la pregunta 15 “Clase de beca o crédito”
    - Si no tiene beca o aún no tiene respuesta, pase a pregunta 16 “Nivel de instrucción”.

Para las personas que declararon que asisten a la escuela del nivel preparatoria o bachillerato en adelante, continúe con la pregunta 14 “Créditos educativos”.

**COLUMNA 12.1 CÓDIGO DE BECA**

Anote el código que corresponda a la respuesta.

**COLUMNA 13 NÚMERO DE RENGLÓN**

Anote el número de renglón, asignado en la columna 01, de la persona que esté entrevistando o de la que está solicitando información (menores de 12 años, personas con alguna limitación física o mental que no pueden proporcionar información o ausentes temporales de la vivienda).

**PREGUNTA 14 ¿LE OTORGARON CRÉDITO EDUCATIVO PARA ESTE AÑO ESCOLAR?**

**¿QUIÉN SE LO OTORGÓ?**

Estas preguntas permiten saber si las personas que están cursando preparatoria o bachillerato, carrera técnica con preparatoria terminada, normal, profesional, maestría o doctorado, cuentan con un crédito educativo y, en su caso, conocer quién se lo proporciona.

**Crédito educativo.** Aportación que recibe el alumno para el pago de colegiatura, hospedaje, alimentación, materiales, etcétera. El alumno que recibe un crédito educativo está comprometido a pagarlo cuando concluya sus estudios.

Instituciones que otorgan los créditos educativos:

1. **Su escuela pública o de gobierno.** Lo proporcionan las universidades de gobierno a los alumnos que cumplan con una calificación promedio establecida, a partir de un estudio socioeconómico. Este crédito es financiado por la propia escuela.
2. **Su escuela privada o de paga.** Crédito financiado por las propias escuelas privadas. Se otorga a los alumnos que cubran el requisito de una calificación promedio establecida y del estudio socioeconómico.
3. **Un organismo de gobierno.** Lo otorgan instituciones gubernamentales distintas a la propia escuela, a los alumnos de escuelas de gobierno o privadas.
4. **Una institución privada.** Lo proporcionan instituciones privadas a los alumnos de escuelas de gobierno o privadas, como por ejemplo CONACYT.
5. **No le otorgaron crédito.** No tienen crédito, o bien, hicieron el trámite y aún no tienen respuesta.

Aplique la pregunta 15 “Clase de beca o crédito” siempre y cuando el informante le haya indicado que sí tiene crédito educativo o que sí tiene beca.

**COLUMNA 14.1 CÓDIGO DE CRÉDITOS EDUCATIVOS**

Anote el código que corresponda a la respuesta.

**PREGUNTA 15 ¿CÓMO RECIBE SU BECA O CRÉDITO EDUCATIVO...?**

Con esta pregunta se conoce la forma en la que obtienen la beca o crédito educativo.

Formas en que se reciben las becas y créditos educativos:

1. **Sólo en dinero.** Aportaciones en efectivo o por medio de cheques, tarjetas de débito o vales.
2. **Sólo en artículos.** Aportaciones en especie como útiles escolares, uniformes, libros e incluso servicios como el hospedaje y la alimentación.
3. **En dinero y en artículos.** Aportaciones en efectivo, cheques, tarjetas de débito o vales y además artículos como libros, cuadernos y material escolar, e inclusive servicios de hospedaje y alimentación.
4. **No paga colegiatura.** Se exenta al alumno del total de los pagos que se realizan por concepto de colegiatura o cuotas, tanto en escuelas de gobierno como de paga.
5. **Sólo paga parte de la colegiatura.** Se exenta al alumno del pago de una parte de la colegiatura, tanto en escuelas de gobierno como de paga.

Instrucción, aplique esta pregunta a las personas que reportaron contar con una beca (opciones 1 a 5 en la columna 12.1) o con un crédito educativo (opciones 1 a 4 en la columna 14.1).

**COLUMNA 15.1 CÓDIGO DE LA CLASE DE BECA O CRÉDITO**

Anote el código que corresponda a la respuesta.

**PREGUNTA 16 ¿HASTA QUÉ AÑO O GRADO APROBÓ EN LA ESCUELA?**

Esta pregunta tiene como objetivo conocer el grado máximo de estudios aprobado por las personas de 5 años y más dentro del Sistema Educativo Nacional.

Los diferentes niveles de instrucción son:

| | | | |
|---|---|---|---|
| 1 | Preescolar | 5 | Normal |
| 2 | Primaria | 6 | Carrera técnica o comercial |
| 3 | Secundaria | 7 | Profesional |
| 4 | Preparatoria o bachillerato | 8 | Maestría |
| | | 9 | Doctorado |

Columna 16

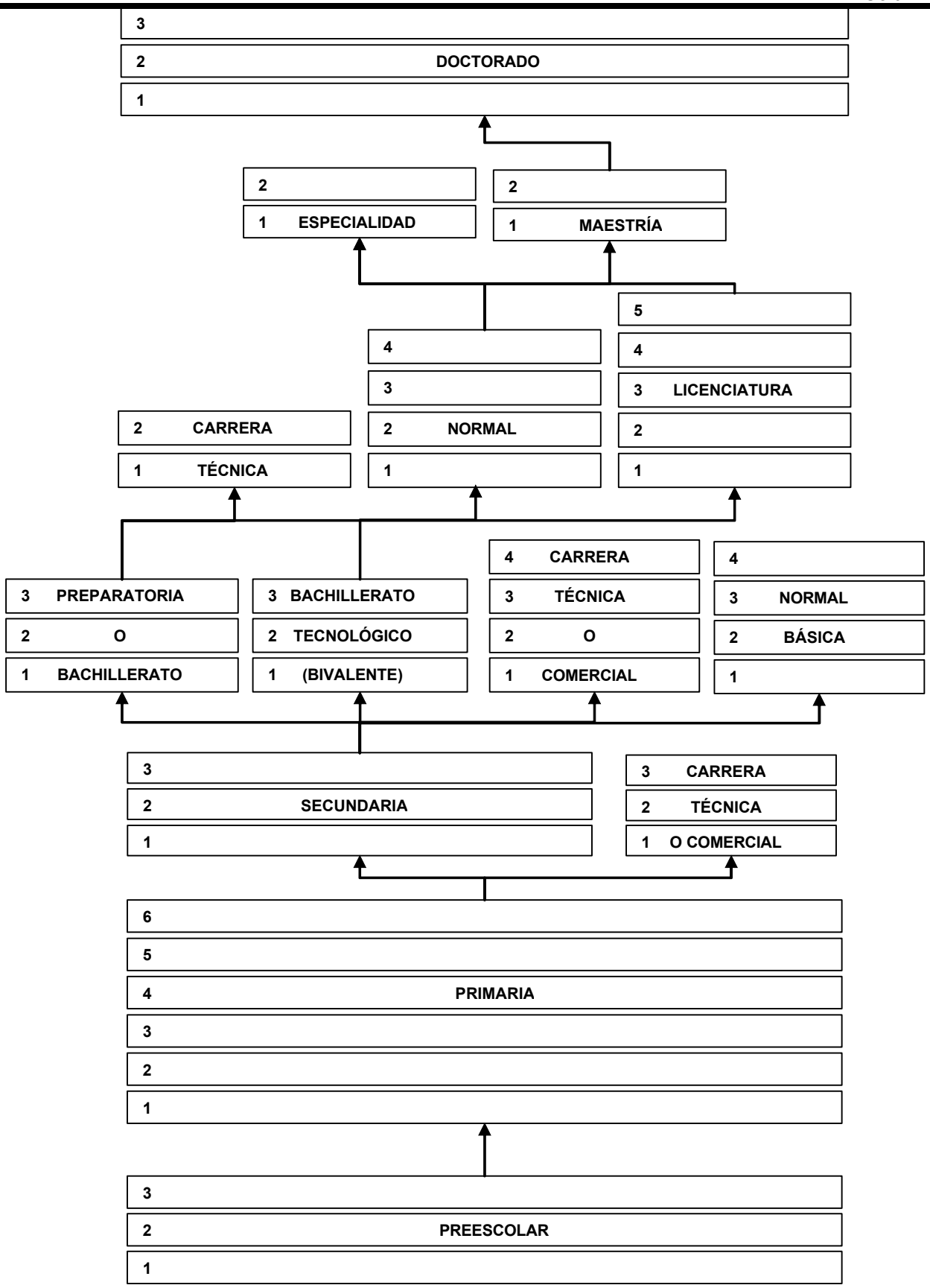
3
2 DOCTORADO
1
2
1 ESPECIALIDAD
2
1 MAESTRÍA
5
4
4
3
3 LICENCIATURA
2 CARRERA
2 NORMAL
2
1 TÉCNICA
1
1
4 CARRERA
4
3 PREPARATORIA
3 BACHILLERATO
3 TÉCNICA
3 NORMAL
2 O
2 TECNOLÓGICO
2 O
2 BÁSICA
1 BACHILLERATO
1 (BIVALENTE)
1 COMERCIAL
1
3
3 CARRERA
2 SECUNDARIA
2 TÉCNICA
1
1 O COMERCIAL
6
5
4 PRIMARIA
3
2
1
3
2 PREESCOLAR
1

Considere los estudios realizados en escuelas públicas o privadas independientemente de las modalidades del Sistema Educativo Nacional: escolarizado, semiescolarizado, abierto, para adultos, educación especial, telesecundaria, telebachillerato, videobachillerato, estudios técnicos o comerciales, así como los estudios recibidos en otros países.

Las opciones de respuesta son:

**0 Ninguno**

Comprende a las personas que no han aprobado ningún grado de estudios. Incluye los siguientes casos:

- Las personas que no aprobaron ningún grado escolar.
- Los que sólo tomaron clases de alfabetización.

**1 Preescolar**

Comprende a las personas que únicamente cursaron años en preescolar o Kinder.

**2 Primaria**

Comprende a las personas que aprobaron alguno de los grados que abarca este nivel (1° a 6° grado). Anote el grado correspondiente y como nivel primaria. Recuerde que sean grados aprobados.

**3 Secundaria**

Personas que aprobaron alguno de los grados de este nivel.

**4 Preparatoria o bachillerato**

Se considera a las personas que aprobaron algún grado en preparatoria o bachillerato.

Los centros educativos que ofrecen estudios equivalentes a este nivel son los siguientes:

- Colegio de bachilleres
- Escuelas preparatorias
- Centro de Educación Artística (CEDART)
- Colegio de Ciencias y Humanidades (CCH)
- Centro de Bachillerato Tecnológico, Industrial y de Servicios (CBTIS)
- Centro de Bachillerato Tecnológico Agropecuario (CBTA)
- Centro de Estudios Científicos y Tecnológicos (CECyT), antes vocacionales
- Centro de Estudios del Mar (Cetmar)
- Centro de Estudios Tecnológicos de Aguas Continentales (CETAC)
- Centro de Bachillerato Tecnológico Forestal (CBTF)

Comprende el bachillerato propedéutico y el propedéutico y terminal.

- Es propedéutico porque al educando se le proporcionan los conocimientos que le permiten ingresar a la educación de tipo superior.
- Es propedéutico y terminal (bivalente), cuando, además de la preparación propedéutica, se capacita en un área tecnológica para su incorporación al trabajo.

Cuando le declaren CONALEP sondee para saber si se trata de una carrera técnica o si ya incluye el bachillerato, si es así, registre éste último.

**5 Normal**

Comprende a las personas que aprobaron algún grado en escuelas normales. En estas escuelas se forman a maestros para la educación preescolar, primaria o secundaria.

**6 Carrera técnica o comercial:**

Permite captar a las personas que aprobaron algún grado en carreras técnicas o comerciales.

Las carreras técnicas o comerciales pueden ser con:

- Primaria terminada
- Secundaria terminada
- Preparatoria o bachillerato terminado

Se consideran en este nivel a los técnicos superiores, pues aunque su requisito o antecedente es la preparatoria o el bachillerato, no otorgan el nivel de licenciatura.

Excluya a los que estudiaron simultáneamente el bachillerato y la carrera técnica en escuelas como CETIS, CBTIS, CECYTE o CONALEP.

**7 Profesional.**

Incluya a las personas con estudios a nivel licenciatura realizados en universidades, tecnológicos, politécnicos y otras instituciones de educación superior, públicas o privadas, cuyo requisito para ingresar es la preparatoria o el bachillerato.

El servicio social requerido en todas las carreras y el internado, en el caso de medicina, no se consideran como grados aprobados.

**8 Maestría.**

Este nivel comprende los estudios de maestría y se realiza después de concluida la licenciatura.

La especialidad de los médicos, cuya duración es de por lo menos dos años, es equivalente a maestría.

**9 Doctorado**

Este nivel comprende los estudios de doctorado, los cuales se realizan después de concluida la maestría.

La subespecialidad de los médicos es equivalente al doctorado.

Instrucciones:

- En el renglón correspondiente escriba el grado como se lo indique el informante, ya sea en bimestres, trimestres, cuatrimestres, semestres, años o grados, así como el nivel: primaria, secundaria, preparatoria, etcétera.
- Si son estudios realizados en el sistema de enseñanza abierta, para adultos o en Estados Unidos de América anote el grado y nivel que le declaren.
- Los diplomados quedan excluidos de la pregunta nivel de instrucción, ya que no otorgan ningún grado académico y su antecedente escolar y duración son variados. Cuando le declaren este tipo de estudios, pregunte por el último grado y nivel aprobado en el SEN.
- Siempre que la persona le indique que estudia o estudió una carrera técnica pregunte el antecedente escolar y proceda de la siguiente forma:
    a) Cuando no le pidieron algún nivel escolar como requisito, pregunte por el grado y nivel aprobado en el SEN.
    b) Si el antecedente es primaria o preparatoria, en el renglón correspondiente registre los grados aprobados y carrera técnica o comercial como nivel.
    c) Si el antecedente es secundaria, pregunte si a la par de la carrera técnica realizó estudios de bachillerato: si la respuesta es afirmativa, en el renglón correspondiente registre los grados aprobados y bachillerato como nivel; si la respuesta es negativa, anote los grados aprobados y carrera técnica o comercial como nivel.

- Cuando hayan estudiado dos carreras técnicas, registre la que tenga el requisito más alto; si tiene el mismo requisito, en la que tenga más grados aprobados; si en las dos aprobó igual número de grados, la que designe el informante, la otra anótela en la sección de observaciones.
- Si estudiaron dos carreras a nivel licenciatura, registre la información de la carrera en la que aprobó más grados. Si en ambas se aprobaron los mismos grados registre la que designe el informante y en la sección de observaciones anote la otra carrera.
- Si únicamente le declararon el nombre de una escuela (UNITEC, CONALEP, Tecnológico, Universidad u otra) o el de una carrera como contador, trabajador social, enfermera, etc., pregunte si sus estudios son a nivel técnico o profesional. Si le declara técnico anote el grado y técnico como nivel. Si es profesional anote el grado correspondiente y profesional como nivel.
- Si alguna persona le declara algunos estudios relacionados con las artes, como danza, pintura, artes plásticas, música, etcétera, indague si se trata del nivel profesional o técnico y de acuerdo a la respuesta anote “técnico” o “profesional”.
- Si se trata de una persona que sí asiste a la escuela, verifique la pregunta 10 “Nivel al que asiste” y haga uso de la técnica de la entrevista para formular la pregunta; por ejemplo “Me dijo que Juan estudia actualmente el 4° año de primaria, entonces actualmente tiene cursado y aprobado el 3er año de primaria".
- Verifique la congruencia entre la edad del informante y su nivel de instrucción. Si la edad es inconsistente con el nivel de instrucción, indague el motivo y de ser necesario corrija la edad o el nivel de instrucción, o respete la información describiendo el caso en la sección de observaciones.
- Algunas personas aprueban los niveles en más o menos tiempo al que normalmente se requiere, en cuyo caso sólo anote los grados aprobados, independientemente de estas situaciones. Ejemplos:
  - Cuando las personas cursaron la preparatoria completa en dos años, anote “3 grados” y como nivel “preparatoria”.
  - Las personas que estudiaron en educación abierta la preparatoria pudieron aprobar los 6 semestres o los 3 grados requeridos para cubrir el nivel en 6 meses o hasta en 4 años. En estos casos no tome en cuenta el tiempo y anote sólo los “semestres o grados aprobados” y como nivel “preparatoria”.
- Cuando los estudios no hayan sido escolarizados, anote en el renglón correspondiente en qué modalidad la estudió.
- Continúe con la entrevista de acuerdo con la respuesta de la columna 16.1 “Código del nivel”.
  - Códigos 5, 6, 7, 8 y 9 aplique la pregunta 17 “Antecedente escolar”.
  - Códigos 0 a 4, si son mujeres de 12 años o más pase a la pregunta 19 “Hijos nacidos vivos”.
  - Códigos 0 a 4, si son hombres de 12 años o más pase a la pregunta 22 “Estado conyugal”.
  - Si son personas menores de 12 años, termine este capítulo.

**COLUMNA 16.1 CÓDIGO DEL NIVEL DE INSTRUCCIÓN**

Instrucciones:

- Después de la entrevista anote el código correspondiente al nivel declarado
- Si la respuesta es ninguno, anote “0”

**COLUMNA 16.2 GRADO O AÑO DE INSTRUCCIÓN**

Instrucciones:

- Registre el año o grado que corresponda a la respuesta y si está en bimestres, trimestres, cuatrimestres y semestres, consulte su catálogo de códigos para hacer la conversión del dato a años escolares.
- Si la respuesta es ninguno, anote “0”.

**PREGUNTA 17 ¿QUÉ ESTUDIOS LE PIDIERON PARA INGRESAR A...?**

Con esta pregunta se conoce el nivel escolar que la persona requirió para cursar estudios de normal, carrera técnica o comercial, profesional, maestría o doctorado.

Los antecedentes o requisitos son:

1. Primaria terminada
2. Secundaria terminada
3. Preparatoria o bachillerato terminado
4. Licenciatura o profesional
5. Maestría

Instrucciones:

- En caso de que la persona indique que realizó estudios profesionales y mencione un antecedente escolar diferente a preparatoria indague la situación y haga las correcciones necesarias en la pregunta 16.
- En caso de que la persona indique que realizó estudios de maestría y mencione un antecedente escolar diferente a licenciatura indague la situación y haga las correcciones necesarias en la pregunta 16.
- En caso de que la persona indique que realizó estudios de doctorado y mencione un antecedente escolar diferente a maestría indague la situación y haga las correcciones necesarias en la pregunta 16.

**COLUMNA 17.1 CÓDIGO DEL ANTECEDENTE ESCOLAR**

Anote el código que corresponda a la respuesta que dio el informante.

**COLUMNA 18 NÚMERO DE RENGLÓN**

Anote el número de renglón, asignado en la columna 01, de la persona que esté entrevistando o de la que está solicitando información (personas con alguna limitación física o mental que no pueden proporcionar información o ausentes temporales de la vivienda de 12 años y más).

**SI LA PERSONA TIENE 12 AÑOS Y MÁS APLIQUE LAS SIGUIENTES PREGUNTAS, SEGÚN CORRESPONDA.**

**PREGUNTA 19 ¿EN TOTAL CUÁNTAS HIJAS E HIJOS QUE NACIERON VIVOS HA TENIDO?**

Esta pregunta permite identificar el número total de hijas e hijos nacidos vivos de las mujeres de 12 años y más.

**Hijo nacido vivo.** Producto del embarazo que después de la extracción o expulsión completa del cuerpo de la mujer manifiesta algún signo de vida, tal como movimiento, respiración, latido del corazón o llanto, aunque después haya muerto.

- No deberá incluir los recién nacidos que no mostraron signos de vida ni a los que murieron antes de nacer
- No considere a las hijas e hijos adoptivos, hijastros o entenados

Instrucciones:

- Lea textualmente y con naturalidad la pregunta, sobre todo cuando se trate de mujeres adolescentes.
- Si nota sorpresa o molestia, explique que hay mujeres que tienen hijos a edades muy tempranas.
- Aclare a la informante que debe contar a todas las hijas e hijos nacidos vivos que haya tenido, independientemente de que hayan muerto o residan en otra vivienda.
- Si no ha tenido hijos anote “00” y pase a la pregunta 22.

**PREGUNTA 20 ¿DE SUS HIJAS E HIJOS QUE NACIERON VIVOS CUÁNTOS HAN MUERTO?**

Con esta pregunta se conoce si la mujer tuvo hijos nacidos vivos que ya fallecieron aunque hayan vivido por poco tiempo.

Instrucciones:

- Los abortos y los hijos nacidos muertos no debe considerarlos
- No incluya a los hijos adoptivos, hijastros o entenados
- Si declara que ninguno ha muerto, anote “00”

**PREGUNTA 21 ¿CUÁNTAS DE SUS HIJAS E HIJOS VIVEN ACTUALMENTE, AUNQUE NO RESIDAN EN ESTA VIVIENDA?**

Con esta pregunta obtenga el total de hijos e hijas sobrevivientes independientemente de donde residan.

Instrucciones:

- Aclare a la informante que son las hijas e hijos que actualmente siguen con vida, aunque no residan en la misma vivienda.
- Si declara que ninguno sigue vivo, anote “00”.
- Verifique que la información de la columna 19 sea igual a la sumatoria de las columnas 20 y 21; en caso de no ser así indague y corrija.

**Ejemplo:**

| 19. Hijos nacidos vivos | 20. Hijos muertos | 21. Hijos sobrevivientes |
|---|---|---|
| 0 4 | 0 1 | 0 2 |

Al indagar con la informante se había omitido un hijo nacido vivo que murió casi inmediatamente y un sobreviviente que no es residente en la vivienda.

Información correcta:

| 19. Hijos nacidos vivos | 20. Hijos muertos | 21. Hijos sobrevivientes |
|---|---|---|
| 0 5<br>~~0 4~~ | 0 2<br>~~0 1~~ | 0 3<br>~~0 2~~ |

**PREGUNTA 22 ¿ACTUALMENTE...?**

Con esta pregunta se conoce la situación conyugal, de hecho o de derecho que tiene actualmente las personas de 12 años y más

1. **Vive con su pareja en unión libre.** Persona que vive en pareja sin legalizar o formalizar civil ni religiosamente su unión.
2. **Separado(a).** Persona que no vive con su pareja o compañero(a), ni se ha divorciado. Incluye aquella que ha vivido en unión libre y actualmente ya no vive con su pareja.
3. **Divorciado(a).** Persona que se separó legalmente de su cónyuge y actualmente no vive con otra pareja o no ha vuelto a contraer matrimonio.
4. **Viudo(a).** Persona cuya pareja o compañero(a) ha muerto y no ha contraído nuevamente matrimonio, ni vive en unión libre.
5. **Casado(a).** Persona que vive en pareja y que contrajo matrimonio civil, religioso o ambos.
6. **Soltero(a).** Persona que nunca ha contraído matrimonio civil ni religiosamente y nunca ha vivido en unión libre.

Instrucciones:

- Aplique la pregunta a todos los hombres y mujeres de 12 años y más.
- Haga la pregunta aunque la persona sea muy joven.
- Respete la respuesta del informante sin hacer más indagaciones a menos de que él mismo le plantee alguna duda.
- En caso de que el estado conyugal del jefe o jefa sea casado(a) pero en el hogar no se reportó la presencia de esposa(o) o compañera(o) verifique esta situación y justifíquela en observaciones.

**COLUMNA 22.1 CÓDIGO DEL ESTADO CONYUGAL**

Registre el código que corresponda a la respuesta.

## B. Condición de actividad y características ocupacionales

El objetivo es conocer la condición de actividad de la población de 12 años y más y captar algunas características de los trabajos realizados durante el periodo de referencia.

La información que se capta en este capítulo es:

- Condición de actividad en el mes pasado y número de trabajos.
- Características ocupacionales del trabajo principal y secundario.
  - Lugar de trabajo, posición en el trabajo y ocupación.
  - Actividad económica y tamaño de la unidad económica (sólo para el principal).
  - Tipo de contratación y afiliación sindical, total de horas trabajadas y prestaciones laborales.
  - Tamaño de la empresa
- Identificación de trabajos realizados antes del mes pasado y percepción de ingresos.

**Cuándo se capta la información.** Del tercero al sexto día de la entrevista.

**Informante adecuado.** Cada una de las personas de 12 años y más debe proporcionar sus propios datos.

Sólo por motivos como enfermedad, ausencia en los días de entrevista o limitación física o mental del informante que le impida dar información podrá obtenerla con la persona responsable, ya sea el esposo(a) compañero(a) o alguna persona de 15 años y más que conozca la información requerida.

**Periodo de referencia.** Es el mes anterior al mes en que realice la entrevista, con excepción de las últimas cuatro preguntas (35 a 38) cuyo periodo de referencia son los seis meses anteriores.

**Llenado de los formatos.**

Del 3° al 6° día de la entrevista aplique las preguntas de este capítulo, entrevistando directamente a cada persona de 12 años y más.

**COLUMNA 01 NÚMERO DE RENGLÓN**

Anote el número de renglón asignado en la columna 01 de la sección 3A de la persona, de 12 años y más que esté entrevistando o de la que esté solicitando información (personas con limitación física o mental que puedan proporcionar información o ausentes temporales de la vivienda).

**PREGUNTA 02 A 04 POBLACIÓN OCUPADA Y 05 BUSCADORES DE TRABAJO Y PNEA**

Estas cuatro preguntas permiten identificar a las personas que durante el periodo de referencia trabajaron y a las que tenían trabajo pero no lo hicieron por alguna razón. Así como, saber a qué se dedicaron las personas que no trabajaron en dicho periodo.

**PREGUNTA 02 DURANTE EL MES PASADO _____ ¿TRABAJÓ?**

***Mes***

El objetivo de esta pregunta es identificar a las personas que trabajaron durante el periodo de referencia de las que no lo hicieron.

**Actividad económica.** Conjunto de acciones realizadas por las unidades económicas con el objeto de producir bienes o proporcionar servicios para el mercado que se intercambian por dinero, otros bienes y servicios, así como la producción para el autoconsumo.

Se considera que una persona realizó una actividad económica si trabajó por lo menos una hora en cualquiera de las semanas del mes de referencia, sin importar si le pagaron o no.

**Unidad económica.** Es la entidad productora de bienes y servicios (institución, empresa, negocio o persona).

**Actividad no económica.** Conjunto de acciones realizadas para satisfacer las necesidades básicas personales, familiares o de la comunidad.

**Condición de actividad.** Es la situación que distingue a la población de 12 años y más de acuerdo al desempeño o no de una actividad económica en el periodo de referencia, que permite clasificarla en "Población Económicamente Activa (PEA)" y en "Población No Económicamente Activa (PNEA)".

**Población Económicamente Activa (PEA).** Población de 12 años y más que durante el periodo de referencia realizó alguna actividad económica, tenía trabajo pero no trabajó (población ocupada) o buscó trabajo activamente (población desocupada).

**Población No Económicamente Activa (PNEA).** Población de 12 años y más que durante el periodo de referencia no tuvo ni realizó una actividad económica ni buscó hacerlo.

- Población de 12 años y más
  - PEA
    - Población Ocupada
      - Trabajó*
      - Tenía trabajo pero no trabajo*
    - Población Desocupada
      - Buscó trabajo*
  - PNEA
    - Rentista *
    - Pensionado o Jubilado *
    - Quehaceres del hogar *
    - Estudiante *
    - Incapacitado para trabajar *
    - Otra situación *

* Durante el periodo de referencia (mes anterior al mes en que se realiza la entrevista).

Considere también que la persona **trabajó** durante el periodo de referencia, cuando:

- Desempeñó algún oficio como plomero, peluquero, electricista, etcétera.
- Promocionó productos aunque no haya realizado la venta.
- Realizó la compra o preparación de los productos que ofrecía, aunque no lograra la venta.
- Lo realizó para el autoconsumo del hogar en el sector primario (agricultura, ganadería, pesca, silvicultura, etcétera).
- Realizó actividades de apoyo en el sector agropecuario, que en algunas comunidades se conoce como "mano vuelta".
- Realizó actividades domésticas remuneradas en otros hogares.
- Efectuó la construcción y/o reparación mayor de escuelas, hospitales, carreteras, etcétera y en las que participaron los integrantes de la propia comunidad, aunque no recibieron pago por ello.
- Se dedicó a la piratería y al tráfico de drogas o traslado ilegal de personas.
- Prestó servicio militar, pero sólo si estaba acuartelada.

- Fue trabajador meritorio, aprendiz o estuvo realizando su servicio social.
- Elaboró y/o reparó instrumentos, herramientas o artículos para utilizarlos en el negocio propiedad del hogar.

Considere que la persona **no trabajó** durante el periodo de referencia, si exclusivamente:

- Construyó o hizo reparaciones menores en la vivienda (instalaciones eléctricas, resanar alguna pared, etcétera) y/o aparatos electrodomésticos.
- Realizó actividades de agricultura, ganadería, silvicultura, caza y pesca, etcétera con fines de esparcimiento o recreación.
- Hizo quehaceres domésticos sin recibir pago en su hogar o en otros hogares.
- Cuidó niños, ancianos, enfermos o personas con alguna limitación física o mental y no recibió un pago.
- Tiene alguna limitación física o mental que le impide trabajar.
- Prestó servicios a la comunidad gratuitamente.
- Organizó tandas como actividad única y sin fines de lucro.
- Vendió o empeñó sus bienes.
- Tomó cursos para el trabajo en el servicio estatal de empleo, independientemente del lugar.
- Realizó actividades marginales sujetas al donativo que otorgó el transeúnte (cantar en los camiones, limpiar parabrisas, tragafuegos, etcétera).
- Se dedicó a pedir limosna o robar.
- Se dedicó a rentar o alquilar alguna propiedad.
- No trabajó y sólo recibió pensión o es jubilado.
- Apoyó en actividades de proselitismo o en campañas políticas sin recibir pago.

**PREGUNTA 03 PARA AYUDAR A LA ECONOMÍA DE SU HOGAR, EL MES PASADO...**

Esta pregunta es para verificar si las personas que en la pregunta anterior contestaron que no trabajaron durante el periodo de referencia, realmente no lo hayan hecho, pues con frecuencia las personas que dedican poco tiempo a una actividad económica, ayudan en algún negocio del hogar, no reciben ingresos o ganan poco dinero, no reconocen como trabajo la actividad que desarrollan.

1. **¿Vendió o hizo algún producto para su venta?** Comprende a las personas que durante el periodo de referencia, se dedicaron a la venta o elaboración de algún producto para obtener ingresos.

   Considere en esta opción a las personas que:

   - Vendieron: animales, productos de la cosecha, cosméticos, ropa nueva o usada.
   - Hicieron o elaboraron: arreglos florales, juguetes, adornos, artesanías, pasteles, gelatinas, muebles, ropa tejida, etcétera.

   La venta puede ser realizada en cualquier lugar, por ejemplo, de casa en casa, en la calle, etcétera.

2. **¿Prestó algún servicio a cambio de un pago? (cortar el cabello, dar clases, lavar ropa ajena).** Esta opción clasifica a las personas que durante el periodo de referencia, realizaron algún servicio a cambio de un pago en efectivo o especie.

   Considere en esta opción a las personas que:

   - Repararon aparatos electrodomésticos o vehículos.
   - Cuidaron niños, ancianos o enfermos.

- Hicieron limpieza, lavaron o plancharon ajeno, podaron el jardín.
- Realizaron trabajos de plomería, albañilería o pintura de casas.
- Dieron clases de manejo, inglés, matemáticas, computación, etcétera.

3. **¿Ayudó en las tierras o en el negocio de un familiar u otra persona?** Comprende a las personas que durante el periodo de referencia ayudaron a trabajar en las labores agrícolas, cría de animales, comercio o cualquier otro negocio del hogar, así como a los que lo hicieron en un negocio que no es propiedad del hogar por el cual recibieron o no un pago.

   Considere en esta opción a las personas que ayudaron en:

   - Las tareas del campo como preparación del terreno, siembra, cosecha de algún producto agrícola para la venta o autoconsumo.
   - La cría de animales, darles de comer (pollos, vacas, puercos), limpieza de corrales, chiqueros, gallineros, etcétera.
   - La venta de comida, artículos escolares, abarrotes, verduras, medicinas, ropa, etcétera.
   - Talleres, fábricas o negocios como aprendices, ayudantes o trabajadores meritorios.

4. **No trabajó el mes pasado.** En esta opción registre a las personas que confirmen no haber trabajado durante el periodo de referencia.

**PREGUNA 04 ¿CUÁL ES LA RAZÓN PRINCIPAL POR LA QUE NO TRABAJÓ EL MES PASADO?**

Esta pregunta permite identificar por que las personas que tuvieron una relación de trabajo, no lo realizaron durante el periodo de referencia.

Existen diferentes circunstancias o motivos por los cuales las personas no trabajaron durante el periodo de referencia. De acuerdo a la causa se pueden identificar a los ausentes temporales del trabajo y a los que no estuvieron ocupados.

Los ausentes temporales del trabajo, son las personas que durante el periodo de referencia tenían empleo, trabajo o negocio propio, pero no trabajaron por alguna de las causas siguientes:

1. **¿Estaba enfermo o tenía permiso para no trabajar?** Incluye a trabajadores que estuvieron enfermos o convalecientes con licencia médica, embarazo o permiso para la atención de asuntos personales.
2. **¿Estaba de vacaciones o recibiendo capacitación?** Comprende a las personas que estuvieron de vacaciones, o asistieron a cursos de capacitación por parte de la empresa donde trabajan.
3. **¿Había conflicto laboral o huelga?** Personas que no trabajaron debido a que en la empresa o institución donde laboraron, había algún conflicto laboral, huelga o conflicto patronal sin que se rompiera el vínculo formal entre ambos.
4. **¿No tenía materias primas, clientes o el equipo estaba descompuesto?** Incluya a las personas que no trabajaron debido a que no se tenían pedidos o clientes; no contaban con materiales, materia prima, financiamiento para realizar su trabajo o también por descompostura, reparación o mantenimiento del vehículo, maquinaria o herramientas que utilizan.
5. **¿No es temporada de trabajo agrícola?** Se refiere a los casos de las personas que se dedicaron a las labores agrícolas y durante el período de referencia no trabajaron porque de acuerdo a las características del producto que cultivaban no era necesario acudir a trabajar a su parcela o terreno hasta que lo requiriera su cultivo.
6. **¿Había mal clima u otro fenómeno natural?** Personas que no trabajaron debido a malas condiciones climatológicas o fenómenos naturales como lluvia, inundaciones, terremotos, etcétera.
7. **Ninguna de las anteriores.** Esta opción incluye a las personas que no tenían un vínculo laboral, es decir, a los que no hacen nada, piden limosna, buscan trabajo o son inactivos.

Considere que las personas tienen un **vínculo laboral** con su trabajo cuando se ausente del mismo y aún tenga garantizada su reintegración y/o cuando se siga teniendo el pago ininterrumpido por su trabajo.

**PREGUNTA 04.1 CÓDIGO DE CAUSAS DE NO TRABAJO**

Anote el código correspondiente a la respuesta.

**PREGUNTA 05 ENTONCES EL MES PASADO...**

El objetivo de esta pregunta es identificar a las personas que buscaron trabajo y/o realizaron otras actividades consideradas no económicas.

Las opciones son:

1. **¿Estuvo buscando trabajo?** Se refiere a las personas que buscaron trabajo activamente: consultaron anuncios en el periódico, visitaron empresas o agencias de colocación, solicitó apoyo de conocidos para pedir trabajo, realizaron trámites para instalar o abrir un negocio, etcétera.

   También se incluye en esta opción a las personas que:

   - Hicieron preparativos para irse a trabajar a Estados Unidos (contactar un "pollero" o comunicarse con familiares o amigos para que le consigan un trabajo, etcétera).
   - Solicitaron trabajo en el programa migratorio de alguna dependencia estatal o federal.

2. **¿Rentó o alquiló alguna propiedad?** Población que no tiene ingreso por trabajo pero tiene ingresos que provienen de intereses derivados de regalías, alquileres y otras rentas de bienes de su propiedad, como inversiones, casas, locales, cuartos de la vivienda, etcétera.
3. **¿Es pensionado o jubilado por su trabajo?** Personas jubiladas o incapacitadas permanentemente que reciben un ingreso regular en efectivo derivado de jubilaciones y/o pensiones de seguridad social, por antigüedad, edad, enfermedad o accidentes de trabajo.
4. **¿Se dedicó a los quehaceres del hogar?** Personas que se dedicaron a los quehaceres domésticos como lavar, planchar, cocinar, cuidar a los hijos, etcétera, sin recibir ingresos.
5. **¿Se dedicó a estudiar?** Personas que se dedicaron a recibir educación.
6. **¿Es una persona con alguna limitación física o mental que le impide trabajar?** Son las personas que no pueden realizar algún trabajo o actividad económica a causa de un problema o impedimento físico o mental
7. **Está en otra situación diferente a las anteriores.** Considere en esta opción a las personas que no contestaron afirmativamente en ninguna de las opciones anteriores, por ejemplo: los que no hicieron nada, los que pidieron limosna, los limpiaparabrisas, etcétera.

Instrucciones:

- Registre todas las respuestas que le dé el informante.
- Si se trata de alguna situación diferente a las seis primeras, anote el código 7 y descríbala en el renglón correspondiente.

**PREGUNTA 05.1 CÓDIGO DE BUSCADORES DE TRABAJO Y PNEA**

Anote el código o códigos correspondientes a la respuesta.

**PREGUNTA 06 ¿CUÁNTOS TRABAJOS O EMPLEOS TUVO EL MES PASADO?**

El objetivo de esta pregunta es conocer el número de trabajos que tuvo la población ocupada durante el periodo de referencia; y en caso de haber más de uno, jerarquizarlos y captar sus características por separado.

**Trabajo principal.** Trabajo en el cual la población ocupada declaró haber percibido mayores ingresos durante el periodo de referencia.

- El trabajo principal siempre será aquel en que se percibió más ingresos durante el periodo de referencia, independientemente de que los informantes:
    - Le hayan dedicado menos tiempo.
    - Lo hayan efectuado casualmente durante el periodo de referencia.
    - Lo hayan realizado sólo un día en cualquier día de la semana (del periodo de referencia).
- Cuando el informante le reporte haber tenido dos trabajos con ingresos iguales en el periodo de referencia, considere como trabajo principal al que le dedicó más tiempo.
- Si el informante tuvo más de un trabajo remunerado y sólo en uno recibió ingresos durante el periodo de referencia, debido a que en el otro u otros no le pagaron o ya le habían adelantado el pago. El principal será aquel en el cual percibió ingresos en el periodo de referencia.

Instrucciones:

- Si el informante señala haber tenido un solo trabajo en el periodo de referencia, anote sus características de dicho trabajo en las columnas 08 a 18.
- Si el informante tuvo dos trabajos o más identifique el trabajo principal y proceda al llenado de las columnas 08 a 18 con los criterios antes señalados. Anote las características del trabajo secundario en las columnas 21 a 30.

**COLUMNAS 07 NÚMERO DE RENGLÓN**

Anote el número de renglón de la columna 01 de la sección 3B de la persona que esté entrevistando o de la que esté solicitando información.

**PREGUNTAS 08 Y 21 ¿ESTE TRABAJO LO REALIZÓ DENTRO DEL PAÍS?**

El objetivo de esta pregunta es identificar si la persona que declaró tener trabajo, lo realizó dentro o fuera del país.

Considere que la persona trabajó en el país aunque en el periodo de referencia estuvo comisionado temporalmente en el extranjero.

Tenga especial cuidado en las zonas fronterizas del sur o del norte del país, ya que en estos lugares existe mayor posibilidad de detectar casos de personas que laboraron en el extranjero por la cercanía de las fronteras, pues van a trabajar y regresan cotidianamente a la vivienda.

**PREGUNTAS 09 Y 22 EN ESE TRABAJO DEL MES PASADO ¿USTED FUE...?**

El objetivo de estas preguntas es identificar la posición o relación que tuvo la persona en su trabajo, durante el periodo de referencia.

La posición en el trabajo permite clasificar a la población ocupada según sea empleado u obrero, jornalero o peón, patrón, trabajador por cuenta propia, trabajador sin pago, o bien, miembro de una cooperativa.

Las opciones de respuesta son las siguientes:

1. **Obrero(a) o empleado(a).** Persona que trabajó a cambio de un sueldo, salario o pago en especie para un patrón, empresa, negocio, institución o dependencia pública o privada, en el periodo de referencia.

    Generalmente, el trabajo de las personas clasificadas en esta opción se rige por un contrato escrito o de palabra.

    Las personas que reciben un sueldo base fijo y, además, una comisión o porcentaje por su trabajo o por la cantidad de trabajo realizado (destajo) son clasificadas en esta opción.

    También se incluye aquí a los funcionarios públicos que trabajan en el gobierno, independientemente de su nivel (presidente de la República, gobernadores, secretarios de estado, etcétera).

Excluya a las personas que sólo reciben como ingreso una comisión por las ventas o servicios que realizan y no tienen una relación laboral con un patrón o empleador ya que se consideran en la opción *5. trabajador por cuenta propia (sólo o con trabajadores sin pago)?*

2. **Jornalero(a) o peón(a).** Persona que trabajó para un patrón a cambio de un jornal o salario diario o semanal. Generalmente, estas personas son contratadas para realizar actividades agrícolas, ganaderas o de la construcción.

   Excluya a los dueños de las tierras aunque ellos mismos las trabajen y a los trabajadores pecuarios y de ganado que son dueños de los animales.

   Características comunes tanto para la opción 1 cómo para la opción 2:

   - No son dueños de las instalaciones, maquinaria, equipo y herramientas que utilizaron o de los productos o servicios que produjeron o vendieron.
   - Están regidos por un contrato o un acuerdo verbal.
   - Reciben un sueldo o salario, en dinero o en especie generalmente fijado por el patrón.

3. **Trabajador(a) sin pago en un negocio que no es del hogar.** Persona que en el periodo de referencia trabajó sin recibir un salario en un negocio que no es del hogar (predio, taller, rancho, parcela, etc.).

   Incluya en esta opción a las personas que están realizando su servicio social, aunque reciban una ayuda. Esta ayuda no debe confundirse con un sueldo. Por ello, si la persona recibe un sueldo porque está trabajando y además consideran ese trabajo como servicio social, entonces clasifíquelo en la opción 1.

4. **Trabajador(a) sin pago en un negocio propiedad del hogar.** Persona que en el periodo de referencia trabajó sin recibir, un salario o un pago en especie en un negocio familiar (predio, taller, tienda, papelería, rancho, parcela, etc.). Asimismo, se considera en esta opción a la población que realiza actividades económicas de autoconsumo, como en el caso de las actividades agropecuarias.

5. **Trabajador(a) por cuenta propia (solo(a) o con trabajadores sin pago).** Persona que trabajó en forma independiente (solo) en su propio negocio y no contrató trabajadores (empleados y obreros). Las personas que sólo reciben como ingreso una comisión por las ventas o servicios que realizan y no tienen una relación laboral con un patrón o empleador se consideran en esta opción.

   Se considera en esta opción a las personas que trabajaron de manera independiente y recibieron ayuda de un familiar al que no le pagan por su trabajo; en caso de que a éste se le haya dado un salario o sueldo, se les clasifica como patrones.

   Si durante el periodo de referencia no contrataron trabajadores asalariados, clasifíquelos en esta opción; en caso contrario, considérelos como patrones

   Cuando el informante declare que la persona es socio, pregunte si contrata trabajadores; si la respuesta es no, anote el código 5. Asigne el código 6 únicamente en el caso de que contrate trabajadores a los que les pague.

6. **Patrón(a) (contrata uno o más trabajadores con pago).** Persona que es dueña o propietaria de un negocio, empresa o establecimiento que contrata a uno o más empleados u obreros. Cuando el informante no entienda esta opción, aclare que los patrones o empresarios contratan trabajadores a cambio de un salario, sueldo o jornal.

7. **Miembro de una cooperativa.** Persona que en el periodo de referencia trabajó y fue socio en alguna cooperativa que produce bienes y/o servicios. Se debe excluir a las personas que trabajaron en una cooperativa sin ser miembros de ésta.

   Generalmente una cooperativa se conforma mínimo por cinco miembros o socios y siempre debe existir una acta constitutiva; por tal motivo, es necesario que usted indague sobre esta situación para estar seguro de realizar adecuadamente la clasificación.

**COLUMNAS 09.1 y 22.1 CÓDIGO DE POSICIÓN EN EL TRABAJO**

Anote el código correspondiente a la respuesta.

**PREGUNTAS 10 y 23 ¿EN ESTE TRABAJO USTED RECIBE O TIENE ASIGNADO UN SUELDO?**

Esta pregunta es para identificar si los cuenta propia, los patrones y los miembros de cooperativas, además de las ganancias, recibieron o se auto asignaron un sueldo o salario.

**PREGUNTAS 11 y 24 ¿CUÁLES SON LAS TAREAS O FUNCIONES PRINCIPALES QUE DESEMPEÑÓ EN ESTE TRABAJO O EN SU NEGOCIO?**

Estas preguntas están destinadas a captar las tareas o funciones principales (lo más explicitas posibles) que realizan en su trabajo o en su negocio las personas ocupadas durante el periodo de referencia

**Ocupación.** Es el conjunto de funciones, obligaciones y tareas específicas que desempeñan las personas del de 12 años y más en su trabajo.

Registre la información tomando en cuenta lo siguiente:

- Detalle las actividades que realice, es decir, qué hace o qué realiza, por ejemplo: elabora, fabrica, repara, prepara, enseña, capacita, entrena, baila, canta, siembra, limpia, cría, construye, conduce, vende, transporta, etcétera.
- Es necesario que indique si lo realiza él directamente o si sólo apoya, ayuda o auxilia a otro trabajador.
- Especifique el producto o bien que elabora, vende, siembra, etcétera, o el servicio que proporciona; o bien, la especie de ganado que cría.
- Si se trata de personas que están a cargo de alguna área, indique sus funciones: organizar, coordinar, supervisar, planificar, dirigir, gobernar, asesorar, controlar, administrar, etcétera; y el área de la que se encarga.
- Indique los casos en que la persona combine la realización de algunas actividades, por ejemplo: “transporta, entrega y cobra”, “elabora alimentos, sirve y cobra”
- Si se trata de profesores:
  - Si indican que dan clases indique el nivel escolar: preescolar, primaria, secundaria, etcétera.
  - Si se trata de profesores de educación especial, identifique el tipo de discapacidad que tienen las personas a las que imparte clases: mental, motriz, visual, audición o lenguaje.
  - Para los profesores o instructores que se dedican a dar clases en academias, institutos, escuelas comerciales o centros de trabajo, identifique la materia que imparten: educación artística (danza, dibujo, fotografía, etcétera), educación técnica para la producción o para los servicios (soldadura, computación, cocina, taquigrafía, idiomas, etcétera), actividades deportivas (karate, aeróbics, fútbol, etcétera).
- Para las personas que trabajan en algún proceso manufacturero o de servicios se requiere indicar la forma en que realizan sus actividades; con maquinaria fija, móvil, manualmente, etcétera.
- Si se trata de escritores, críticos, periodistas o redactores, registre qué tipo de obras o trabajos escribe o analiza: literarios, musicales, teatrales, periodísticos e informativos, etcétera.
- Si son trabajadores de actividades artísticas, identifique el tipo de trabajo: composición, arreglo, interpretación musical o dancística, creación o diseño, etcétera.
- Para los deportistas, árbitros, jueces o entrenadores deportivos identifique el tipo de deporte en el que participan.
- Si las personas siembran o cultivan uno o más productos es necesario que se indique cuál es el producto principal.
- Cuando se combinen las actividades agrícolas, ganaderas, silvícolas, de caza, pesca y recolección, indique cuál es la actividad principal y regístrela primero.
- No olvide registrar en todos los casos el lugar donde realizan su trabajo ya que este dato es determinante para que el capturista validador lo clasifique en un grupo u otro.

**PREGUNTAS 12 y 25 ¿CUÁL ES EL NOMBRE DEL OFICIO, PUESTO O CARGO?**

El objetivo de estas preguntas es captar el nombre completo del oficio, puesto o cargo que tuvieron en sus trabajos los ocupados durante el periodo de referencia.

No registre el nombre de una posición en el trabajo: Trabajador por cuenta propia, obrero, empleado, jornalero, peón, empresario, patrón, etcétera. O el nombramiento de su contrato como: Oficial de primera, técnico de servicios profesionales, etcétera.

Las descripciones generales como técnico, supervisor, licenciado, ayudante, etcétera, se podrían referir a diversas ocupaciones, por ello es indispensable que detalle la ocupación completa.

Por ejemplo:

***Un maestro puede ser:***

Maestro de primaria

Maestro carpintero

Maestro mecánico

Maestro albañil

Maestro pintor

Maestro de baile

**Un vendedor puede ser:**

Vendedor ambulante de zapatos

Vendedor de comida en un local

Vendedor da casa en casa de productos de belleza

Vendedor de diversos productos para el hogar vía telefónica

**Un gerente puede ser:**

Gerente de hotel

Gerente de banco

Gerente de aerolínea

Gerente de tienda comercial

Gerente de agencia de automóviles

**Un operador puede ser:**

Operador de montacargas

Operador de grúas

Operador de camión de transporte público

Operador de torno

Operador de tren ligero

Operador de trilladora

**Un conductor puede ser:**

Conductor de taxi

Conductor del metro

Conductor de trailer

Conductor de camión de carga

**Un empleado de gobierno puede ser:**

Presidente municipal

Secretario de estado

Jefe de tránsito

Tesorero de oficina de gobierno

Son comunes las respuestas como obrero, empleado, en estos casos solicite al informante aclarar cuál es su ocupación por ejemplo:

- Cajero bancario
- Dependiente de joyería
- Laboratorista clínico
- Cobrador de transporte público
- Hojalatero
- Mecánico automotriz
- Repartidor de comida
- Aceitador de maquinaria
- Tejedor de mimbre
- Electricista
- Cortador de caña

**COLUMNAS 12.1 y 25.1 CÓDIGO DE CMO**

En estas columnas no realice anotaciones ya que es de uso exclusivo del capturista validador.

**COLUMNAS 13 NÚMERO DE RENGLÓN**

Anote el número de la columna 01 de la sección 3B de la persona que esté entrevistando o de la que esté solicitando información.

**PREGUNTAS 14 y 27 ¿CUÁL ES EL NOMBRE DE LA (SU) EMPRESA, NEGOCIO O INSTITUCIÓN?**

El objetivo de estas preguntas es conocer el nombre o razón social de la unidad económica (empresa, negocio, persona o institución) en la cual trabajaron los ocupados durante el periodo de referencia.

Instrucciones:

Anote código 1 cuando:

- El informante le reporta que el negocio, empresa, rancho o parcela donde trabajó no tiene nombre.
- Trabajó en actividades agrícolas o ganaderas ayudando o realizando la limpieza de terrenos, arados, siembra, cosecha, pizca, ordeña, pastoreo, etcétera, o en parcelas, ranchos, granjas o cualquier otro lugar que no tenga nombre.

Anote código 2 cuando:

- La persona realizó actividades de limpieza en una vivienda, o declaró ser chofer, mozo, jardinero, etcétera.

Registre:

- El nombre completo y específico de la empresa, institución, negocio: taller, fábrica, dónde trabajó el informante durante el periodo de referencia, así como el giro de la misma evitando el uso de abreviaturas, por ejemplo, farmacia “De Dios”, papelería “Ateneo”.
- Las siglas o el nombre completo de la dependencia gubernamental donde laboró el informante.

**PREGUNTAS 15 y 28 ¿A QUÉ SE DEDICA ESTA (SU) EMPRESA, NEGOCIO O INSTITUCIÓN PARA LA QUE TRABAJÓ O AYUDÓ?**

Estas preguntas están destinadas a conocer la actividad económica a la que se dedicó la unidad económica (empresa, negocio, persona o institución) en la cual trabajaron los ocupados durante el período de referencia.

Instrucciones:

- Registre la información de manera clara, detallando las actividades, tareas, funciones y bienes o productos que se elaboraron, repararon, etcétera, o bien los servicios que prestaron durante el periodo de referencia en el negocio, empresa, institución, etcétera, donde tuvieron su trabajo.
- En general, se requiere indicar el producto o servicio generado y el destino final que se da al mismo, así como el lugar donde se realiza la actividad.

  Como ayuda utilice las siguientes preguntas:

  ¿Qué hace principalmente?

  ¿De qué material es lo que hace?

  ¿Qué tipo de servicio presta?

  ¿Dónde lo hace?
- Es importante también que aclare la situación cuando las actividades descritas sean de reparación. En estos casos sondee si únicamente reparó o también realizó la construcción o reconstrucción del bien o producto.
- Cuando la actividad se refiera a internados, pregunte sólo si se da asistencia o también educación formal.

- Cuando se trate de transporte pregunte cómo se realiza (vía terrestre, aérea, marítima o fluvial); con qué medios, (camión, automóvil, avión, tren, barco, etcétera); qué transporta, personas, alimentos, maquinaria, agua y gas etcétera), y el fin por el que se realiza el transporte.
- Cuando la actividad de la empresa o persona sea la renta de maquinaria y/o equipo, especifique si se trata de maquinaria para agricultura, ganadería, minería, construcción, industria o transporte, y también indique si se renta sólo el equipo o también se incluye el operador del mismo, ya que con esta información podrá codificarse adecuadamente.
- Si las personas trabajaron como empleados, indague y registre si se trata de una oficina de gobierno, empresa o institución privada.

Si el informante combina varias actividades económicas en su trabajo, entonces indague las características de cada una y ayude al informante a identificar la actividad principal tomando en cuenta lo siguiente:

- Combinación de actividades agrícolas con actividades pecuarias, silvícolas, de caza, pesca o recolección:
  - Registre primero la actividad principal.
  - Y posteriormente las demás actividades a las que se dedican, pero regístrelas todas.
- Si se trata de obrero, empleado, jornalero o peón, o trabajador por cuenta propia o patrón, la actividad principal que desarrolla será:
  - La que genere mayores ingresos.
  - En caso de que sean iguales, la actividad principal será la que el informante elija como principal.
- Si el informante es un empleado que trabaja para una empresa o institución y sin ningún problema le dice cual es la actividad principal, anótela; sin embargo, es posible que no sepa cuál es la actividad principal. Si tampoco conoce cuál de las actividades le deja mayor ingreso a la empresa donde trabaja, pídale que indague en su trabajo ese dato, o en última instancia que él elija la actividad que considere que es la principal, y anote en observaciones esta consideración.
- Cuando el informante declare actividades como construcción:
  - Especifique si únicamente construyó o si también realizó la instalación de los pisos, la instalación eléctrica, la instalación hidrosanitaria, etcétera, es decir una construcción completa.
  - Si participa únicamente en la construcción de muros o en actividades de reparación o de instalación de servicios, y reparaciones menores a la construcción.
  - Si se trata de personas que se declaran como empleados de alguna institución, hospital, escuela, etcétera, indique el sector al cual pertenece (público o privado).
  - Para el caso del comercio es necesario especificar si se trata de comercio al por menor o al por mayor y especificar quien es el consumidor final del producto.
  - En el caso de personas que trabajan para fábricas como Sabritas, Coca-cola, Bimbo, Barcel es necesario que especifiquen si trabajan para una distribuidora o para una fábrica.
- Si indican trabajar para PEMEX:
  - Es necesario que especifiquen si trabajan en las oficinas de administración general.
  - En la extracción de petróleo.
  - En el hospital o en alguna otra unidad auxiliar de éste.

**COLUMNAS 15.1 Y 28.1 CÓDIGO DE SCIAN**

En estas columnas no realice anotaciones, ya que es de uso exclusivo del capturista validador.

**PREGUNTA 16 DURANTE EL MES PASADO... ¿CUÁNTAS PERSONAS INCLUYÉNDOSE USTED LABORARON EN SU TRABAJO O NEGOCIO?**

El objetivo de esta pregunta es conocer el tamaño de la unidad económica por medio del número de personas que laboraron en el trabajo principal.

Las opciones de respuesta son:

1. 1
2. 2 a 5
3. 6 a 10
4. 11 a 15
5. 16 y más

Considere:

- El número total de personas que laboraron en el negocio, empresa o institución donde el informante trabajó:
  - Si en una unidad económica trabajan de manera habitual todos o la mayoría de los integrantes del hogar, cuéntelos independientemente de su edad y de que sean remunerados o no.
- El número de personas que laboraron en la empresa, negocio o establecimiento donde trabajó la persona entrevistada, independientemente de que el negocio pueda pertenecer o formar parte de una cadena o matriz.
- El número máximo de trabajadores que hubo en el centro de trabajo durante el periodo de referencia, en caso de que haya variado la cantidad.

**COLUMNA 16.1 TAMAÑO DE LA EMPRESA**

Anote el código correspondiente a la respuesta.

**PREGUNTAS 17 y 29 EN ESTE EMPLEO ¿TIENE CONTRATO ESCRITO...?**

El objetivo de estas preguntas es saber bajo qué condiciones contractuales laboraron los obreros, empleados, jornaleros o peones durante el periodo de referencia.

**Contrato laboral por escrito.** Pacto o convenio que se establece por escrito entre el trabajador y la unidad económica para la que trabajó, donde se establecen los derechos y obligaciones que rigen la relación laboral.

La ENIGH considera los siguientes tipos de contrato:

1. **Temporal o por obra determinada.** Contratación que se hace por escrito, su duración la estipula el mismo contrato indicando el tiempo o bien la obra para la cual se está haciendo. La permanencia en el trabajo depende del empleador.
2. **De base, planta o por tiempo indefinido.** Las personas cuya relación con la unidad económica se rige por medio de un contrato por escrito y con duración indefinida.
3. **No tiene contrato por escrito.** Situación en la cual los trabajadores tienen un acuerdo de trabajo con el empleador, que se hace “verbalmente”, es decir, no hay un contrato escrito.

Aplique esta pregunta sólo a los obreros, empleados, jornaleros o peones.

**COLUMNA 17.1 Y 29.1 CÓDIGO TIPO DE CONTRATACIÓN**

Anote el código correspondiente a la respuesta.

**PREGUNTAS 18 y 30 ¿EN ESTE EMPLEO PERTENECE A ALGÚN SINDICATO?**

Estas preguntas son para conocer si los obreros, empleados, jornaleros o peones están incorporados a una organización sindical en su trabajo.

Considere a la persona que está afiliada a un sindicato sólo si está inscrito y paga una cuota y recibe beneficios de la organización, independientemente de que ocupe un cargo en el comité sindical.

Instrucciones:

- Aplique esta pregunta sólo a los obreros, empleados, jornaleros o peones.
- Generalmente las personas sindicalizadas tienen contrato por tiempo indeterminado (base o planta); sin embargo, también existen personas que sin haber firmado contrato están sindicalizados en su trabajo. Si detecta esta situación haga las indagaciones necesarias y si está seguro del dato registre la respuesta describiendo el caso en la sección de observaciones.

**PREGUNTA 19 ADEMÁS DEL TRABAJO DEL QUE YA HABLAMOS, EL MES PASADO...**

El objetivo de esta pregunta es identificar otros trabajos que tuvieron o realizaron los ocupados, así como rescatar aquellos trabajos secundarios que posiblemente no se reconozcan porque ganan poco, le dedican poco tiempo.

Las opciones de respuesta son:

1. ¿Vendió o hizo algún producto para su venta?
2. ¿Prestó algún servicio a cambio de un pago?
3. ¿Ayudó en las tierras o en el negocio de un familiar u otra persona?
4. No tiene otro trabajo.

Con base al número de opciones cruzadas, apoye al informante para que él mismo determine si realizó uno o más trabajos aparte del que ya reconoció.

Considere **multiempleo** cuando una persona tuvo o desempeñó más de un trabajo durante el periodo de referencia:

| SON TRABAJADORES CON MULTIEMPLEO | NO SON TRABAJADORES CON MULTIEMPLEO |
|---|---|
| • Quienes habitualmente desempeñan dos o más trabajos, aunque el mes de referencia hayan estado ausentes de todos o alguno de ellos, siempre y cuando conserven el vínculo laboral con las unidades económicas.<br>• Las personas que en el periodo de referencia realizaron dos o más trabajos, aunque habitualmente sólo desempeñen uno. | • Los profesionistas que brindaron sus servicios a diferentes empresas o negocios y recibieron el pago de cada cliente por los servicios prestados por ejemplo los abogados, contadores, médicos, etcétera.<br>• Los trabajadores que prestaron sus servicios a diferentes amas de casa o familias, como sucede con los jardineros, lavanderos, plomeros, costureras, etcétera. |

Para determinar si una persona tiene más de un trabajo es necesario analizar en conjunto los siguientes datos, que se consideran como criterios básicos: posición en el trabajo, nombre de la ocupación u oficio que desempeña y la unidad económica para la que trabajó.

El siguiente cuadro muestra la manera de identificar el multiempleo a partir de los criterios básicos mencionados:

| OCUPACIÓN U OFICIO | POSICIÓN EN EL TRABAJO | UNIDAD ECONÓMICA |
|---|---|---|
| DIFERENTE | IGUAL | DIFERENTE |
| IGUAL | DIFERENTE | DIFERENTE |
| IGUAL | IGUAL | DIFERENTE |
| DIFERENTE | DIFERENTE | DIFERENTE |

IGUAL: La misma en cada uno de sus trabajos

DIFERENTE: Diferente en cada uno de sus trabajos

**EJEMPLOS DE MULTIEMPLEO EN TRABAJADORES ASALARIADOS (OBREROS, EMPLEADOS, JORNALEROS O PEONES):**

| OCUPACIÓN U OFICIO | POSICIÓN EN EL TRABAJO | UNIDADES ECONÓMICAS PARA LAS QUE TRABAJA Y ACTIVIDADES QUE DESEMPEÑA |
|---|---|---|
| DIFERENTE | IGUAL | DIFERENTE |
| En su primer trabajo<br>Diseña, coloca y desarma las escenografías<br>Escenográfo | En ambos trabajos<br>Trabajador asalariado | De la Torre y Asociados<br>Diseño, colocación y desarmado de las escenografías |
| En su segundo trabajo<br>Interpreta los papeles que le indiquen<br>Actor radifónico | | XEW Radio<br>Transmitir programas radiofónicos |

| | | |
|---|---|---|
| IGUAL | DIFERENTE | DIFERENTE |
| En su primer trabajo<br>Imparte educación secundaria<br>Profesor de secundaria | En su primer trabajo<br>Trabajador asalariado | Escuela Secundaria Técnica No 1<br>Impartir educación secundaria |
| En su segundo trabajo<br>Da clases de matemáticas a niños de primaria y secundaria<br>Profesor | En su segundo trabajo<br>Trabajador por cuenta propia | Dar clases de matemáticas a niños de primaria y secundaria |

| | | |
|---|---|---|
| IGUAL | IGUAL | DIFERENTE |
| En su primer trabajo<br>Promueve los medicamentos en consultorios médicos y farmacias<br>Agente de ventas | En ambos trabajos<br>Trabajador asalariado por comisión | Fábrica de medicamentos “Bayer”.<br>Fabricación de medicamentos |
| En su segundo trabajo<br>Promueve la venta de espacios para publicidad<br>Agente de ventas | | Publimagen<br>Diseño y elaboración de espacios para publicidad. |

**EJEMPLOS DE MULTIEMPLEO EN PATRONES Y TRABAJADORES POR CUENTA PROPIA:**

| OCUPACIÓN U OFICIO | POSICIÓN EN EL TRABAJO | UNIDADES ECONÓMICAS PARA LAS QUE TRABAJA Y ACTIVIDADES QUE DESEMPEÑA |
|---|---|---|
| DIFERENTE | IGUAL | DIFERENTE |
| En su primer trabajo<br>Surte la tienda y atiende al público<br>Comerciante | En ambos trabajos<br>Trabajador por cuenta propia | Abarrotes “Valeria”<br>Venta al menudeo de abarrotes |
| En su segundo trabajo<br>Cosecha maíz en una parcela<br>Agricultor | | Parcela sin nombre<br>Cultivo de maíz |

| OCUPACIÓN U OFICIO | POSICIÓN EN EL TRABAJO | UNIDADES ECONÓMICAS PARA LAS QUE TRABAJA Y ACTIVIDADES QUE DESEMPEÑA |
|---|---|---|
| DIFERENTE | IGUAL | DIFERENTE |
| En su primer trabajo<br>Repara llantas de vehículos<br>Vulcanizador | En su primer trabajo<br>Patrón | Vulcanizadora s/n<br>Reparación de llantas de vehículos |
| En su segundo trabajo<br>Ayuda a su papá a reparar llantas los domingos | En su segundo trabajo<br>Trabajador sin pago en un negocio propiedad del hogar | Vulcanizadora s/n<br>Reparación de llantas de vehículos |

| | | |
|---|---|---|
| DIFERENTE | DIFERENTE | DIFERENTE |
| En su primer trabajo<br>Lavar ropa ajena en su domicilio<br>Lavandera | Trabajador por cuenta propia | Lavado de ropa ajena en su domicilio |
| En su segundo trabajo<br>Hacer muñecos de peluche en su domicilio<br>Fabricante de muñecos | Patrón | Elaboración de muñecos de peluche en su domicilio |

**COLUMNAS 20 Y 26 NÚMERO DE RENGLÓN**

Anote el número de la columna 01 de la sección 3B de la persona que esté entrevistando o de la que esté solicitando información.

**PREGUNTA 31 EN TOTAL ¿CUÁNTAS HORAS A LA SEMANA TRABAJÓ?**

Con esta pregunta se conoce el total de horas por semana que los ocupados habitualmente laboraron en su o sus trabajos.

**Horas trabajadas.** Total de horas que los ocupados trabajaron habitualmente a la semana en su o sus trabajos durante el período de referencia.

Incluya el tiempo empleado para comer o descansar cuando la empresa lo tiene estipulado dentro de la jornada laboral, por ejemplo, cuando hay un horario continuo de las 7:00 a las 15:00 horas y la empresa da media hora para comer o descansar, sin que por ello aumente el horario de trabajo. En este caso, la media hora está considerada como parte de la jornada laboral.

Excluya el tiempo que dan para comer fuera de la jornada por tener un horario discontinuo; por ejemplo, donde el horario de trabajo es suspendido dos horas para salir a comer, ya que tiene un horario de las 8:00 a las 14:00 horas y de 16:00 a 18:00 horas, para cubrir ocho horas diarias.

Instrucciones:

- Cuando el informante no recuerde con exactitud el número de horas trabajadas pero sabe un dato aproximado, anótelo.
- Si el número de horas trabajadas varía cada semana e incluso día a día, solicite al informante que le proporcione un promedio.
- Si el número promedio de horas trabajadas a la semana en un sólo empleo, rebasa las 70 horas, indague el motivo de esta situación con el informante, en caso necesario rectifique y anote las observaciones correspondientes.

- Cuando el promedio de horas trabajadas a la semana sea en horas y minutos, usted debe “redondear” la cifra a horas.
- Si se trata de una persona que tenía trabajo, pero no trabajó, pregunte por las horas que normalmente trabaja.
- Al obtener la respuesta, considere que si se trata de obreros, empleados, jornaleros, peones o miembros de una cooperativa, la jornada de trabajo generalmente corresponde a un horario fijo preestablecido por un contrato con una hora de entrada y de salida. En caso de patrones o trabajadores por cuenta propia, la jornada de trabajo no siempre está bien definida, a menudo depende de la cantidad de trabajo, clientes o del interés del trabajador, por ello se recomienda que al formular esta pregunta tome en cuenta la posición en el trabajo.

**COLUMNA 32 NÚMERO DE RENGLÓN**

Sólo anote los números de renglón correspondientes a los ocupados que en la columna 09 ó 22 “Posición en el trabajo” hayan declarado ser obreros o empleados, jornaleros o peones, trabajadores por cuenta propia, patrones y miembros de cooperativa (códigos 1, 2, 5, 6 y 7).

**PREGUNTA 33 EN ESTE (OS) TRABAJO(S) ¿LE DAN LAS SIGUIENTES PRESTACIONES AUNQUE NO LAS UTILICE...?**

El objetivo de esta pregunta es identificar las prestaciones provenientes del (los) trabajo(s) principal y secundario que recibieron las personas que tuvieron sueldo durante el periodo de referencia, aunque no los utilicen.

**Prestaciones provenientes del trabajo.** Bienes y servicios que las personas recibieron por parte de sus empleadores, como resultado de disposiciones legales, contratos o convenios de trabajo o bien, por la tradición y la costumbre y pueden ser en efectivo o en especie.

A continuación se definen las prestaciones que la ENIGH considera:

**01. Servicios médicos del IMSS (Instituto Mexicano del Seguro Social).** Servicios médicos que otorga ese instituto a algunos trabajadores de empresas privadas.

Incluya:

- Los casos de empleados públicos de algunos estados de la República que cuentan con servicios médicos del IMSS aunque trabajan para el gobierno.
- Los casos en que el IMSS proporciona servicios en consultorios, clínicas o laboratorios particulares, por no contar con instalaciones en alguna localidad o colonia (servicios subrogados).

Excluya a las personas que de manera voluntaria pagan el seguro voluntario en el IMSS sin la intervención de una empresa o institución donde trabajen, en este caso no es una prestación social de su trabajo o empleo, sino una contratación personal de un seguro médico con el IMSS.

**02. Servicios médicos del ISSSTE (Instituto de Seguridad y Servicios Sociales de los Trabajadores del Estado).** Opera en la misma forma que el IMSS, pero para trabajadores del gobierno, es decir, de las instituciones que dependen del presupuesto gubernamental, aunque existen trabajadores de los gobiernos estatales o municipales que no cuentan con servicios médicos de este Instituto.

Incluya los casos en que el ISSSTE proporciona servicios en consultorios, clínicas o laboratorios particulares, por no contar con instalaciones en alguna localidad o colonia (servicios subrogados).

**03. Servicios médicos del ISSSTE estatal.** Servicios médicos de alguna institución similar al ISSSTE pero exclusivos para los trabajadores en servicio de algún estado en particular, como ISSSTEZAC, ISSSTESON, etcétera.

**04. Servicios médicos de PEMEX, del ejército o de la marina:**

**Servicios médicos de PEMEX (Petróleos Mexicanos).** Servicios médicos que proporciona PEMEX a los empleados y obreros que laboran en ella, por medio de sus clínicas, laboratorios y hospitales o de particulares que mantienen convenio con PEMEX.

**Servicios médicos de la SECMAR (Secretaría de Marina).** Servicios médicos que proporciona esta institución a los empleados y miembros de la marina, en clínicas y hospitales pertenecientes a esa institución o bien en consultorios, clínicas, laboratorios y hospitales particulares que mantienen convenio con la SECMAR.

**Servicios médicos de la SEDENA (Secretaría de la Defensa Nacional).** Servicios médicos que proporciona esta institución a los empleados y miembros del ejército, en clínicas y hospitales pertenecientes a la institución, o bien en consultorios, clínicas, laboratorios y hospitales particulares que mantienen convenio con la SEDENA.

**05. Servicios médicos de universidades.** Servicios médicos que se proporcionan en algunas universidades públicas del país, que cuentan con clínicas y hospitales propios para su personal académico, administrativo y alumnos

Excluya a los usuarios externos que hacen uso de los servicios de alguna clínica de una universidad, pero no tienen la prestación por parte de su trabajo, y utilizan estos servicios sólo porque su costo es muy bajo e incluso sólo pagan el material.

**06. Servicios médicos privados.** Servicios médicos que la empresa o negocio, paga a sus trabajadores proporcionando una parte o la totalidad de algún servicio (hospital, médico particular, etcétera), distinto al IMSS, ISSSTE u otro servicio asistencial del estado.

**07. Aguinaldo.** Percepción en efectivo otorgada a los trabajadores por parte del patrón, empresa o institución una vez al año en los meses de diciembre o enero.

**08. Vacaciones con goce de sueldo.** Cuando el patrón, empresa o institución brinda a los trabajadores el beneficio de no asistir a su lugar de trabajo y/o no efectuar sus labores por un período determinado previamente (verbal o por escrito) percibiendo su sueldo o salario como si estuviera trabajando normalmente.

**09. SAR (Sistema de Ahorro para el Retiro) o AFORE (Administradora de Fondo de Retiro).** Prestación que tiene por objeto incrementar el monto de los recursos económicos del trabajador al momento de su retiro, según está previsto en las leyes.

**10. Prima vacacional.** Percepción en efectivo que se da a los trabajadores subordinados que disfrutan de uno o dos periodos vacacionales al año.

**11. Crédito para vivienda.** Prestación para adquirir vivienda con las tasas de interés de tipo social o para obtener un préstamo hipotecario, para lo cual generalmente se acumula un monto que paga una parte el trabajador y otra parte la empresa o negocio donde éste trabaja, ante alguna institución encargada de vivienda.

Incluya los créditos proporcionados por medio de instituciones como “INFONAVIT”, “FOVISSSTE”, “FONHAPO”, etcétera.

**12. Capacitación y otro tipo de cursos.** Cursos cortos o largos, relacionados con el trabajo que desempeñan los trabajadores, para que tengan una mejor formación para el desarrollo del mismo.

Otro tipo de cursos consiste en cursos cortos o largos sobre diversos aspectos que no se relacionan directamente con el trabajo desempeñado, por ejemplo: danza, fotografía, manualidades, etcétera. El curso puede proporcionarse en la empresa o institución o en un centro educativo ajeno a la misma.

El costo de los cursos puede ser aportado en su totalidad por el empleador y/o por el trabajador.

**13. Becas y apoyos educativos.** Apoyos para la realización de estudios en cualquier nivel del sistema educativo nacional que se proporciona al trabajador por medio de becas, medias becas, pagos directos, etcétera.

Incluya las becas que se dan a los hijos de los trabajadores para la realización de sus estudios formales (preescolar, primaria, secundaria, etcétera) donde el patrón o la institución hace el pago total o parcial del costo de colegiaturas, o bien con apoyo en efectivo para los gastos en útiles escolares.

**14. Seguro de vida.** Prestación proporcionada por el empleador a los trabajadores.

**15. Reparto de utilidades.** Percepciones en efectivo que por ley reciben los trabajadores subordinados provenientes de los beneficios y utilidades que genera la empresa donde trabajan, generalmente pagada a mediados de año.

16. **Fondo de ahorro o caja de ahorro.** Aportación periódica (semanal, quincenal o mensual) que realizan los trabajadores subordinados, la cual es depositada en el fondo de ahorro, que es capitalizable y administrado por la empresa o institución que también hace su aportación para este fondo.

17. **Préstamos en dinero.** Préstamos en efectivo (cheques o dinero) que perciben las personas por parte de la empresa o institución donde trabajan.

18. **Guarderías y estancias infantiles.** Servicios de cuidado y asistencia para los hijos de los trabajadores que brindan los patrones o instituciones mientras los empleados trabajan.

    Esta prestación puede otorgarse mediante guarderías de la propia empresa o institución donde labora el trabajador, o también en guarderías particulares o públicas, pagadas total o parcialmente por el patrón.

    Incluya:

    - El servicio de cuidado y asistencia en guarderías que le dan niños que aún no van a la escuela, y a niños al salir éstos de la escuela.
    - El servicio de guardería proporcionado por medio de cursos de verano o plan vacacional mientras los padres trabajan.

19. **Tiempo para cuidados maternos o paternos.** Días de permiso otorgados a la madre o al padre para cuidar a los hijos en caso de enfermedad avalado por la institución de la que el trabajador recibe atención médica.

20. **Acceso a actividades recreativas y/o culturales.** Posibilidad que se les brinda a las personas por parte de las empresas o instituciones donde trabajan, para tener acceso a la realización de actividades de tipo recreativo y/o cultural y al uso de instalaciones cuyo objetivo es la recreación y/o cultura.

21. **Ayuda de despensa.** Proporciona la despensa en especie (alimentos, artículos de limpieza y aseo personal, etcétera) o cuando la ayuda de despensa venga en el mismo pago.

    Incluya los casos en que se brinda esta prestación por medio de vales, o cupones canjeables por mercancías en tiendas de autoservicio privadas o del gobierno (Aurrera; Gigante, tiendas de ISSSTE, etcétera).

22. **Servicio de comedor.** Proporciona los alimentos a los trabajadores para su consumo dentro de la jornada laboral, dependiendo del horario (desayuno, comida, cena, entrecomidas), en un lugar destinado para este fin, dentro o fuera de la empresa o en algún comedor o restaurante con el cual se tiene un convenio.

    Incluya:

    - El servicio de alimentos sin pago o con pagos simbólicos que el trabajador realizó directamente en el comedor.
    - Cuando el trabajador asiste a comer sin pagar y sólo se registra en una lista.
    - Los vales que proporcionó el empleador a los trabajadores para servicios de comedor y los “Tickets-Restaurant.”

23. **Ayuda alimentaria en efectivo.** Ayuda económica en efectivo, para alimentación; por lo general este beneficio viene incluido en el pago periódico que recibe el trabajador, por lo que en ocasiones no ubica si recibe o no esta prestación. Si éste es el caso, explique al informante de qué se trata y registre la respuesta si así procede.

24. **Crédito FONACOT (Fondo de Fomento y Garantía para el Consumo de los Trabajadores).** Crédito otorgado para la adquisición de bienes de consumo duradero y servicios a los trabajadores subordinados que están asegurados en el IMSS.

25. **Ayuda para transporte en efectivo.** Brinda la posibilidad de trasladarse a sus lugares de trabajo por medio de un apoyo económico, proporcionando una aportación en efectivo para los gastos que el trabajador realice por este servicio.

26. **Otro tipo de ayuda para transporte.** Brinda la posibilidad de trasladarse a sus lugares de trabajo con servicio gratuito (o pagando un precio económico), sin proporcionar al trabajador el dinero en efectivo.

27. **Obtención de algún servicio sin pago o con descuento (como luz, agua, teléfono, etcétera).** Permite el uso de algún servicio, pagando un bajo porcentaje de su costo o incluso exentando el pago total del mismo; por ejemplo el descuento en servicios telefónicos al personal que labora en Teléfonos de México (TELMEX).

28. **Ayuda para renta de la casa habitación.** Pago total o parcial de la renta de la casa que habita el trabajador.

29. **Seguro privado de gastos médicos.** Servicios para los trabajadores cuyo costo es pagado por el patrón (institución o empresa); a veces una parte la paga el trabajador.

30. **Otras prestaciones.** Cualquier otra prestación social que no se haya mencionado anteriormente, especificándolo siempre en el renglón correspondiente.

31. **No tiene prestaciones provenientes de su(s) trabajo(s).** Registre en este código los casos de personas que no reciben ningún tipo de prestación social.

Instrucciones:

- En este formato registrará las prestaciones provenientes del trabajo principal y del secundario.
- Formule estas preguntas a la población ocupada que se autoasignó un sueldo durante el periodo de referencia.
- Si alguna persona declara trabajar en el sector público y asegura tener servicio médico del IMSS, indague más sobre el caso y si la información es correcta regístrela pero explique la situación en la sección de observaciones.
- Los códigos 01 a 06 no son excluyentes entre sí (correspondientes a servicios médicos), por lo tanto si el informante le señala que cuenta con uno o más servicios por parte de sus trabajos, regístrelos.
- Si le declaran alguna prestación diferente a las impresas en los códigos 01 a 29 anote el código 30 correspondiente a “Otras prestaciones” y especifique de cuál se trata en el renglón correspondiente. Si no le es suficiente un solo renglón utilice otro, anotando el mismo número de renglón de la persona en cuestión.
- Si las casillas o los renglones no son suficientes para todos los números de renglón, anote la información en la sección de observaciones y solicite a su jefe de grupo una fotocopia del formato para que en ella transcriba esta información. Posteriormente engrápela al capítulo y ponga el folio en el extremo superior derecho de la copia.
- Si una persona trabaja en el sector público pero declara que no tiene las prestaciones normales de los empleados de gobierno (como son ISSSTE, SAR, guarderías, crédito para vivienda, aguinaldo, vacaciones con goce de sueldo, seguro de vida, etcétera), indague la causa de esta situación y si confirma que no tuvo estas prestaciones, acéptelo registrando la justificación en observaciones.
- Si una misma prestación se tiene en los dos trabajos, sólo anote el código una vez.

**INSTRUCCIONES PARA LA CAPTACIÓN DE LAS CARACTERÍSTICAS DEL 3° Ó 4° TRABAJO:**

- Si el informante declara tres o más trabajos, registre en la sección correspondiente (ubicada en el formato con columnas 26 a 31), el nombre y código de la posición en el trabajo, la descripción de la ocupación y de la actividad económica, y el nombre de la empresa, dejando espacios para que el capturista validador anote el código del CMO y del SCIAN.
- Una vez que haya captado todas las características ocupacionales de los trabajos principal y secundario (y demás trabajos, si es que los hay), analice la información de cada trabajo, verificando la congruencia entre sí.
- Ponga especial atención en las situaciones dudosas ya que tal vez requiera indagar más con el informante, para que estos casos puedan ser registrados y justificados adecuadamente en la sección de observaciones o bien regresar y corregir las columnas que se requiera para captar la información correctamente.

**TRABAJOS DIFERENTES A LOS REALIZADOS EL MES PASADO**

Estas preguntas se deberán aplicar a todos las personas de 12 años y más.

**COLUMNA 34 NÚMERO DE RENGLÓN**

Anote el número de renglón asignado en la columna 01 de la sección 3A, de la persona de 12 años y más que esté entrevistando o de la que esté solicitando información, (personas con limitación física o mental que puedan proporcionar información o ausentes temporales de la vivienda).

**PREGUNTA 35 DURANTE LOS MESES DE_____A_____ USTED... ¿TRABAJÓ EN ALGO COMPLETAMENTE DIFERENTE A LO QUE DESEMPEÑÓ EL MES PASADO DE MANERA CONTINUA, ESPORÁDICA O EVENTUAL?**

Esta pregunta permite saber si las personas que tuvieron trabajo el mes pasado (trabajando o bien estuvieron ausentes temporalmente) realizaron alguna actividad económica en alguno de los 5 meses anteriores al mes pasado, diferente a la reportada en la columna 06 de este capítulo.

Asigne en el capítulo 20 un formato de ingresos para cada una de las personas que respondan afirmativamente en esta pregunta.

**PREGUNTA 36 DURANTE LOS MESES DE_____A_____ USTED... ¿TRABAJÓ DE MANERA CONTÍNUA, ESPORÁDICA O EVENTUAL EN UNA EMPRESA, INSTITUCIÓN, RANCHO, PARCELA O NEGOCIO PROPIO?**

El objetivo de esta pregunta es conocer si la población no económicamente activa o los buscadores de trabajo tuvieron alguna actividad económica o trabajo en alguno de los 5 meses anteriores al mes pasado.

Asigne en el capítulo 20 un formato de ingresos a cada una de las personas que hayan contestado afirmativamente en esta pregunta.

**PREGUNTA 37 DURANTE LOS MESES DE_____A_____ ¿RECIBIÓ INGRESOS, SUELDOS, SALARIOS, JORNAL, GANANCIAS O UTILIDADES EN DINERO O EN ESPECIE POR ESTE TRABAJO O TRABAJOS?**

Esta pregunta permite identificar si las personas percibieron ingresos monetarios o en especie durante los seis meses anteriores al mes en que se realiza la entrevista, provenientes de actividades económicas realizadas en los cinco meses anteriores al mes pasado.

**PREGUNTA 38 ¿RECIBIÓ INGRESOS EN DINERO O EN ESPECIE DURANTE LOS MESES DE _____ A _____PROVENIENTES DE UN EMPLEO O TRABAJO QUE REALIZÓ EN _____ O EN MESES ANTERIORES?**

Esta pregunta esta destinada a identificar si las personas percibieron ingresos monetarios o en especie durante los seis meses anteriores al mes en que se realiza la entrevista provenientes de actividades económicas realizadas antes de dicho periodo de referencia.

Instrucciones:

- Si al aplicar las preguntas 35 y 36 le contestan afirmativamente pregunte y anote en la sección correspondiente la siguiente información para cada trabajo que se haya realizado:
    - Número de trabajos realizados en esos periodos, nombre y códigos de la posición en el trabajo y la descripción de la actividad económica.
- Si detecta que está duplicando trabajos debido a que el informante no se ubica adecuadamente en el periodo de referencia y le declara de nuevo el o los trabajos realizados durante el mes pasado, ubíquelo en el periodo de referencia de estas preguntas y ayúdelo a diferenciar los distintos trabajos que le esté declarando. Anote en observaciones cualquier explicación adicional del caso.
- Los criterios que usted utilizará para determinar si las personas realizaron o no alguna actividad económica durante este periodo son exactamente los mismos que se mencionan en las columnas 02 y 03.
- Antes de formular esta pregunta, verifique la condición de actividad que tuvieron las personas durante el mes de referencia.
- En caso de que el informante no entienda la pregunta, adécuela sin modificar el objetivo de la misma. En la medida de lo posible auxíliese de un calendario para facilitar la ubicación del periodo de referencia.

# Capítulo 4. Equipamiento del hogar

El objetivo de este capítulo es obtener información sobre los servicios, vehículos y aparatos con que cuenta cada hogar que reside en la vivienda.

La información que se registra en este capítulo es:

- Servicios con que cuenta el hogar
- Vehículos propiedad del hogar
- Aparatos y artículos propiedad del hogar

**Cuándo se capta la información.** Entre el quinto y sexto día de la entrevista.

**Informante adecuado.** Es el jefe o jefa del hogar, esposo (a) y/o cualquier otro miembro del hogar de 15 años y más que conozca la información que se requiere.

**Periodo de referencia.** El momento en que se realiza la entrevista.

En caso de haber más de un hogar en la vivienda, aplique estas preguntas a cada uno de ellos.

**PREGUNTA 01 ¿ESTE HOGAR CUENTA CON ... ?**

Con esta pregunta se identifican los servicios con que cuenta el hogar.

Los servicios son:

1. **Línea telefónica.** Considere que el hogar tiene este servicio cuando:
   - El hogar cuenta con el servicio porque lo contrató o por ser el responsable del mismo, aún cuando lo comparta con otro hogar.
   - El servicio está suspendido o la línea no funciona momentáneamente.
   - El servicio consista en un teléfono fijo de uso comunitario, y el aparato se encuentre instalado dentro de la vivienda seleccionada.
2. **Teléfono celular**

   Incluya los teléfonos celulares de cualquier miembro del hogar aunque sean de uso personal.

   Excluya:
   - Los radios de intercomunicación portátiles personales "walkie - talkie".
   - Los teléfonos celulares que no sean propiedad de algún miembro del hogar sino de la empresa o institución donde trabajan.
3. **Televisión por cable, SKY o DIREC-TV, Multivisión.** Se refiere a los servicios de T. V. por pago, considere que dispone del servicio si está en funcionamiento, independientemente de que haya pagado o no.

   Incluya los casos en que el hogar cuenta con el servicio porque lo contrató o porque es el responsable del mismo, aún cuando lo comparta con otro hogar.

   Excluya los casos en que conservan el cable, la antena o el decodificador pero ya no les proporcionan el servicio.

4. **Internet.**

   Considere cualquiera de las modalidades en que se brinda este servicio (línea telefónica, tarjeta prepagada o telecable).

Instrucciones:

- Si el informante contesta que sí cuentan con algún tipo de servicio continúe con el llenado del formato en forma horizontal.
- Solicite el o los números telefónicos, explicando que solamente se utilizarán para posibles consultas.

**COLUMNA 02**

En esta columna cruce el código 1 "SÍ" o 2 "NO" dependiendo de la respuesta.

**PREGUNTA 03 ¿ LOS USA TAMBIÉN PARA SU NEGOCIO?**

El objetivo es conocer si los servicios con que cuentan los hogares también los utilizan para algún negocio.

Instrucciones:

- Si en el capítulo 3B "Condición de actividad..." alguna persona le declaró ser patrón o trabajador por cuenta propia, pregunte si aún conservan dicho negocio o bien, si actualmente tienen un negocio de su propiedad y si es así aplique esta pregunta; de lo contrario, no la aplique y cruce el código 2 "NO" en cada opción de esta columna.
- Tome en cuenta los datos sobre la actividad económica del capítulo 3B para indagar y/o confirmar si los servicios son utilizados también en el negocio.

**PREGUNTA 04 ¿ESTE HOGAR CUENTA CON...?**

El objetivo es identificar si los hogares cuentan con vehículos propios para uso del hogar, así como el tipo de vehículo.

Los vehículos deberán ser propiedad de alguno de los miembros del hogar aunque también se utilicen en el o los negocios de su propiedad (cuando el hogar los tenga).

Los vehículos son:

- **Automóvil.** Vehículos tipo sedan, guayin, vagonetas, jeep, etcétera.
- **Cualquier camioneta cerrada o con cabina Van o minivan.** Suburban, Combi, Ichivan y cualquier camioneta cerrada tipo panel o con cabina.
- **Camioneta de caja.** pick-up, redilas, estaquitas.
- **Motocicleta o motoneta.** Sin importar el tipo o tamaño, siempre y cuando se utilicen como medio de transporte.
- **Bicicleta que se utilice como medio de transporte.**
- **Triciclo de carga utilizado como medio de transporte.**
- **Carreta, calandria u otros vehículos de tracción animal.**
- **Canoa, lancha, trajinera u otros vehículos para navegar.**
- **Otro tipo de vehículo.** Todos los vehículos que no fueron considerados en las opciones anteriores pero que sean utilizados como medio de transporte.

Incluya como vehículos propiedad del hogar aquellos que se encuentran en algunas de las siguientes situaciones:

- Que están descompuestos pero los piensan reparar.
- Que son utilizados tanto para el hogar como para algún negocio.
- Que si funcionen pero no se usen por alguna circunstancia especial.
- Los vehículos prestados temporalmente.

Excluya:

- Vehículos que no funcionan de manera permanente (irreparables), o que no los piensan arreglar.
- Vehículos exclusivos para el negocio.
- Vehículos pertenecientes a una empresa o institución donde labora algún miembro del hogar.
- Vehículos que sólo son utilizados para la recreación y el esparcimiento.

**COLUMNA 05 CLAVE**

Instrucciones:

- Si el informante declara que sí cuenta con algún tipo de vehículo, no cancele la clave correspondiente y pase a la pregunta 06 para conocer la cantidad.
- Si el hogar no cuenta con el tipo de vehículo que indica el renglón usted debe cancelar la clave correspondiente con una línea horizontal y no aplique las preguntas 06 y 07 continue con el tipo de vehículo del siguiente renglón.
- En caso que le declaren otro tipo de vehículo diferente a los enlistados en las opciones 1 a 8 inclúyalos en la opción 9 "Otro tipo de vehículo" especifique el tipo de vehículo en el renglón correspondiente.

**PREGUNTA 06 ¿ CUÁNTOS SON?**

El objetivo es conocer el total de vehículos propiedad del hogar que son utilizados como medio de transporte.

Instrucción, cuando le declaren que cuentan con un tipo de vehículo en la columna 04 anote el número que le indique en la casilla correspondiente al vehículo.

**PREGUNTA 07 ¿ LO (S) O LA (S) USA (N) TAMBIÉN EN SU NEGOCIO?**

El objetivo es conocer si los vehículos propiedad del hogar también los usan en el o los negocios del hogar.

Instrucciones:

- Si en el capítulo 3B "Condición de actividad..." alguna persona le declaró ser patrón o trabajador por cuenta propia, pregunte si aún conservan dicho negocio, o bien, si tienen actualmente un negocio de su propiedad y si es así aplique esta pregunta; de lo contrario, no la aplique y cruce el código 2 "NO" en cada opción de respuesta.
- Tome en cuenta los datos sobre la actividad económica del capítulo 3B para indagar y/o confirmar si los vehículos son utilizados también para el negocio.

Por ejemplo, las personas que declaran tener una camioneta propia para uso del hogar, pero que además la utilizan para cargar mercancía de una tienda de abarrotes propiedad de uno de los miembros del hogar.

**PREGUNTA 08 ¿ESTE HOGAR CUENTA CON ...?**

El objetivo es saber si en el hogar cuentan o no con aparatos y artículos que sean de su propiedad identificando cuáles son.

Los aparatos son:

01. **Estéreo, modular, minicomponente o consola.** Considere los aparatos comprados por separado o integrados entre si.

    Ejemplos

    - Tocacintas con o sin tornamesa
    - Reproductor de discos compactos
    - Grabadoras con reproductoras de discos compactos.

02. **Reproductor de discos compactos.** Aparato adquirido de manera independiente, aunque después se integre al modular o equipo de sonido; indague más, sobre todo en los casos en que el hogar declaró contar con modular.

03. **Radiograbadora con reproductor de CD.**

04. **Radiograbadora sin reproductor de CD.**

    Excluya la radiograbadora con reproductor de discos compactos.

05. **Radio**

    Incluya el radio reloj-despertador.

    Excluya el radio con grabadora integrada.

06. **Televisión blanco y negro, 07. Televisión a color, 08. Videocasetera.**

    - Si la televisión tiene integrado cualquier tipo de aparato contabilícelos por separado; por ejemplo, si la televisión tiene integrada la videocasetera, contabilícelas por separado, es decir una televisión y una videocasetera.

09. **DVD (Reproductor de discos de video).**

10. **Licuadora.**

11. **Batidora.**

12. **Extractor de jugos eléctrico.**

13. **Tostador.**

14. **Cafetera eléctrica.**

15. **Sandwichera eléctrica.**

16. **Exprimidor de jugos eléctrico.**

17. **Abrelatas eléctrico.**

18. **Horno eléctrico.**

19. **Horno de microondas.** Incluya cualquier tipo o modelo incluso los que cuentan también con asador.

20. **Refrigerador.**

21. **Estufa de gas o estufa eléctrica.**

22. **Molino de mano.**

23. **Lavadora.** Si cuenta con secadora integrada, contabilícelas por separado; es decir una lavadora y una secadora, registrando esta última en la opción 34 de "Otros aparatos..."

24. **Plancha eléctrica.** Excluya las planchas portátiles que se utilicen sólo para viajes.

25. **Máquina de coser.** Incluya las máquinas de coser eléctricas y manuales (de pedal), ya sean de uso casero o de taller siempre que se utilicen para el hogar.

26. **Ventilador.** De cualquier tipo y tamaño.

27. **Aparato de aire acondicionado.** Se refiere a los aparatos que no cuentan con instalación fija para abastecer de aire acondicionado a uno o varios cuartos de la vivienda.

    Excluya el sistema de aire acondicionado que se capta en el capítulo 1 en el recuadro de "Equipamiento de la vivienda".

28. **Aparato calefactor.** Se refiere a los aparatos que no cuentan con instalación fija para abastecer de aire caliente a uno o varios cuartos de la vivienda.

    Excluya el sistema de calefacción que se capta en el capítulo 1 en el recuadro de "Equipamiento de la vivienda"

29. **Aspiradora**

30. **Computadora.** Contabilice la computadora junto con el teclado, mouse y pantalla. Si le indican que no tienen computadora y declararon que sí cuentan con el servicio de internet, indague sobre la situación y si hay algún error efectúe las correcciones necesarias.

    Excluya los controles para juegos como palancas o volantes así como los juegos de video con forma de computadora que ya tienen programas integrados.

31. **Impresora.** De cualquier tipo, modelo o tamaño.

32. **Escáner, quemador, modem y otros aparatos**

33. **Video juegos, Nintendo, Play station, Sega u otros.**

    Excluya controles, juegos electrónicos de pilas, generalmente de bolsillo.

34. **Otros aparatos que no le haya mencionado.**

    Incluya freidora eléctrica de cualquier tipo, asador eléctrico, picadora de alimentos, parrilla eléctrica, pulidora de pisos, lava alfombras y demás electrodomésticos no considerados anteriormente.

    Excluya aparatos electrónicos de audio y video para usar con la computadora, video juegos, aparatos que no sean eléctricos y aparatos de uso personal como walkman, diskman, audífonos, micrófonos inalámbricos, secadoras y tenazas para el cabello, rasuradoras, máquinas de coser de bolsillo, planchas portátiles, etcétera.

**COLUMNA 09 CLAVE**

Instrucciones:

- Si el informante declara que sí cuenta con algún tipo de aparato que se indica en el renglón, no haga anotaciones en la clave correspondiente y pase a la pregunta 10 para conocer la cantidad.
- Si el hogar no cuenta con el tipo de aparato que indica el renglón, cancele la clave correspondiente con una línea horizontal y no aplique las preguntas 10 y 11 y continúe con el aparato del siguiente renglón.

**PREGUNTA 10 ¿CUÁNTOS SON?**

El objetivo de esta pregunta es conocer el número de aparatos propiedad del hogar.

Instrucción, cuando le declaren que sí cuentan con un tipo de aparato en la pregunta 08 anote aquí el número que le indiquen en la casilla correspondiente al tipo de aparato.

**PREGUNTA 11 ¿LO(S) O LA (S) USA(N) TAMBIÉN EN SU NEGOCIO?**

Con esta pregunta se conoce si los aparatos propiedad del hogar además de ser utilizados por éste también los usan en el o los negocios del hogar.

Instrucciones:

- Si en el capítulo 3B "Condición de actividad..." alguna persona le declaró ser patrón o trabajador por cuenta propia, pregunte si aún conservan dicho negocio o bien, si tienen actualmente un negocio de su propiedad y si es así aplique esta pregunta; de lo contrario, no la aplique y cruce el código 2 "NO" en cada opción de esta columna.
- Tome en cuenta los datos sobre la actividad económica del capítulo 3B para indagar y/o confirmar si los aparatos o artículos son utilizados también en el negocio.

Por ejemplo, un hogar con refrigerador que también se utiliza para guardar los productos de la lonchería, que es el negocio de uno de los miembros del hogar.

# Gasto Semanal

El objetivo es captar información del gasto diario que realiza el hogar en alimentos, bebidas, tabaco y transporte público, durante los siete días de levantamiento, así como los regalos que los miembros del hogar hicieron a otras personas y los que obtiene por el autoconsumo, pago en especie, regalos que reciben de personas ajenas al hogar y los que adquieren como apoyo de organizaciones privadas o del gobierno.

Los capítulos y secciones de este tema son:

- Capítulo 5 Alimentos, bebidas y tabaco.
- Capítulo 6 Transporte público semanal.
- Autoconsumo, pago en especie, regalos, alimentos y bebidas que reciben como apoyo de organizaciones privadas o de gobierno.

**Cuándo captar información.** Inicie el primer día en que se visita la vivienda, después de haber aplicado la entrevista sobre los capítulos 1, 2 y 3 sección A del cuestionario básico, continúe durante los seis días restantes.

**Informante adecuado:**

- Persona de 15 años y más encargada de las compras en alimentos y bebidas que se adquieren para el hogar en su conjunto, por lo general es el ama de casa.
- Miembros del hogar de 12 años y más que realicen gastos en forma personal en alimentos, bebidas y tabaco, de los cuales el ama de casa indagará su información.
- Miembros del hogar de 12 años y más que tomen artículos o utilicen servicios del negocio propiedad del hogar, los que reciben pago en especie proveniente de su trabajo, quienes reciben regalos de personas ajenas al hogar o productos y servicios como apoyo de organizaciones privadas o del gobierno y de los cuales el ama de casa indagará su información.

**Periodo de referencia.** Los siete días de la semana de levantamiento.

**LINEAMIENTOS DE CAPTACIÓN PARA EL GASTO SEMANAL**

**Primer día de la entrevista:**

- Al terminar de aplicar los capítulos 1 "Características de la vivienda", 2 "Residentes e identificación de hogares en la vivienda" y 3 sección A "Características sociodemográficas", inicie con la aplicación del cuadernillo.

  Por lo general, la persona que ha entrevistado desde los capítulos 1 al 3 es el ama de casa, continúe con ella para abordar lo relacionado con el cuadernillo. Si aún no ha tenido contacto con el ama de casa o la persona que conoce sobre estos gastos, solicite que lo atienda.
- Mencione al informante que los gastos que se captan en el cuadernillo son los realizados diariamente en alimentos, bebidas, tabaco y transporte público.

  Hágale saber sobre la importancia que tiene para la encuesta que sea ella misma quien vaya anotando los gastos que realicen y que por tal motivo el cuadernillo debe permanecer en la vivienda.
- Coméntele que también deberá registrar los gastos que realicen en golosinas, refrescos, comidas fuera de casa, transporte público o bien, si reciben algún artículo o servicio por parte de su trabajo o como un regalo.

  Por tal motivo, se le solicita que pregunte día con día, según sea el caso, a cada uno de los miembros de su hogar al respecto.

**Capacitación al informante:**

- Registre la información del día anterior en las seis secciones del primer día con el fin de que sirva como ejemplo al informante.

  Conforme le mencione los datos, regístrelos y al mismo tiempo, explíquele cómo anotarlos; procure estar cerca de la persona para que observe la manera de llenar cada columna.

- Cuando explique el llenado de cada sección mencione el tipo de información que se debe registrar, por ejemplo; en la sección de apoyos que recibe el hogar se anotarán los alimentos y bebidas que da el gobierno u organizaciones privadas como ayuda a un precio menor como es la leche Liconsa, despensas, etcétera.

- Cuando aplique el llenado en la sección Pago en Especie, indague con el informante cuales miembros del hogar trabajan, y si reciben artículos o servicios por parte de su trabajo; mencione ejemplos como servicios de transporte o de comedor, vales para despensa, etcétera.

- Si el informante le indica que no puede llenar el cuadernillo porque no sabe leer ni escribir, plantee la posibilidad de que otro miembro del hogar sea quien anote los datos.

- Si se niega a llenarlo por algún otro motivo, trate de convencerla; de no ser posible, registre la información del primero y del segundo día de lo que lleve gastado hasta el momento, lo mismo tendrá que hacer durante los siguientes días y reporte a su jefe de grupo el motivo por el cual no dejó el cuadernillo en la vivienda.

- La sección de autoconsumo que aparece al final del cuadernillo debe llenarla usted.

  Indague si el hogar o alguno de sus miembros cuentan con un negocio en donde se vendan o produzcan alimentos y bebidas o presten servicio de transporte; de ser así, pregunte diariamente si toman algo de su negocio y registre la información.

**Del segundo al quinto día de entrevista:**

- Diariamente revise los datos que anotó el informante y en caso de encontrar algún error corrija.

  Si el informante no anotó nada en el cuadernillo pregunte la razón, si le indica que no le entendió o le fue difícil, vuelva a capacitarlo.

**Sexto día de la entrevista:**

- Revise los datos del sexto día, pregunte por la estimación del gasto que realizó el mes pasado en alimentos, bebidas, tabaco y transporte público.

**Séptimo día de entrevista:**

- Revise información del séptimo día.
- Recoja el cuadernillo.

## Organización para el llenado del cuadernillo

| Días de la decena | Días de entrevista | Actividades |
|---|---|---|
| 1 | 1 | • Traslado e identificación de viviendas<br>• Se capacita al informante tomando como ejemplo el día anterior (primer día de cuadernillo).<br>• Se confirma si el informante entendió el llenado, solicitando que registre los gastos que lleva hasta el momento del segundo día. |
| 2 | 2 | • Se revisa información del segundo día.<br>• El informante registra los gastos en el tercer día del cuadernillo. |
| 3 | 3 | • Se revisa información del tercer día.<br>• El informante registra los gastos en el cuarto día del cuadernillo. |
| 4 | 4 | • Se revisa información del cuarto día.<br>• El informante registra los gastos en el quinto día del cuadernillo. |
| 5 | 5 | • Se revisa información del quinto día.<br>• El informante registra los gastos en el sexto día del cuadernillo. |
| 6 | 6 | • Se revisa información del sexto día.<br>• El informante registra los gastos en el séptimo día del cuadernillo.<br>• Se capta estimación mensual. |
| 7 | 7 | • Se revisa información del séptimo día.<br>• Se recoge el cuadernillo.<br>• Devolución de su carga de trabajo. |
| 8 | Reunión general y con el grupo de capturistas validadores | |
| 9 y 10 | Descanso entrevistador | |

# Capítulo 5. Alimentos, bebidas y tabaco

El objetivo es registrar el gasto diario y la estimación del gasto mensual en alimentos, bebidas y tabaco, conocer el hábito de compra y la disposición de tarjeta de crédito bancaria y comercial.

Las secciones de este subtema son:

- Hábitos de compra.
- Tarjetas de crédito.
- Gastos diarios para consumir dentro de casa.
- Gastos diarios para consumir fuera de casa.
- Estimación del gasto mensual en alimentos y bebidas consumidas dentro y fuera de casa y tabaco, para regalar a personas no miembros del hogar y en transporte público.

### HÁBITOS DE COMPRA

El objetivo es conocer la frecuencia con la que el hogar adquiere alimentos, bebidas y tabaco.

**PREGUNTA 1 ¿CADA CUANDO REALIZAN LAS COMPRAS EN ALIMENTOS Y BEBIDAS, YA SEA PARA PREPARAR SUS ALIMENTOS O PARA SU DESPENSA?**

Instrucciones:

- Cruce una o más opciones de acuerdo con las respuestas del informante.
- Si le responden una frecuencia de compra distinta a la que aparece impresa, regístrela en la opción 6 Otros y especifique.

### TARJETAS DE CRÉDITO

El objetivo es conocer si el hogar cuenta con tarjetas de crédito bancaria y/o comercial.

**PREGUNTA 1 ¿ALGUNA DE LAS PERSONAS QUE CONFORMAN SU HOGAR CUENTA CON TARJETA DE CRÉDITO BANCARIA: BANAMEX, BANCOMER, HSBC, SANTANDER SERFIN, ETCÉTERA?**

**Tarjeta de crédito bancaria.** Modalidad mediante la cual se pueden adquirir artículos y servicios, ya que se dispone de un monto en dinero (crédito) como una forma de financiamiento, por parte de la institución.

**PREGUNTA 2 ¿ALGUNA DE LAS PERSONAS QUE CONFORMAN SU HOGAR, CUENTA CON TARJETA DE CRÉDITO COMERCIAL: SEARS, FÁBRICAS DE FRANCIA, ETCÉTERA?**

**Tarjeta de crédito comercial.** Modalidad mediante la cual se pueden adquirir artículos y servicios, ya que se dispone de un monto en dinero (crédito) como una forma de financiamiento, por parte de la casa comercial.

Instrucción, cuando la respuesta de estas preguntas sea afirmativa, indague con el informante a qué banco o a cuál casa comercial pertenece y registre en las líneas correspondientes de cada pregunta el nombre del banco y/o el nombre de la casa comercial.

## GASTOS DIARIOS DEL HOGAR PARA CONSUMIR DENTRO DE CASA

El objetivo es captar información detallada de los gastos diarios del hogar en alimentos, bebidas alcohólicas y no alcohólicas que se consumen dentro de la casa y tabaco.

Incluya:

- Los alimentos, bebidas y tabaco que durante la semana de referencia compraron para consumirlos de manera inmediata o para almacenarlos en la despensa.

- Los adquiridos con tarjeta de crédito y fiados.
- Los que pagaron en efectivo al momento de comprarlos.

Excluya:

- Los productos que no sean alimentos, bebidas o tabaco.
- Alimentos, bebidas y tabaco comprados para una fiesta de cumpleaños, bodas, bautizos o algún evento especial.
- Para regalar a personas que no son miembros del hogar.
- Los adquiridos a cambio de otro producto sin fines comerciales.
- Los adquiridos por parte de instituciones privadas o de gobierno (esta información se registra en otro formato).
- Los adquiridos para paseos o actividades recreativas.

**DÍA Y FECHA**

El objetivo es ubicar al informante para que registre los gastos realizados durante cada uno de los días de referencia en el formato correspondiente.

Instrucciones:

- Anote el nombre del día, inicie con el primer día de la semana de referencia.
- Registre el número del día, el nombre del mes y el año.

  Por ejemplo, la entrevista en el hogar se inicia el martes 10 de agosto, el primer día de referencia es el lunes (día anterior al levantamiento).

  Día Lunes

  Fecha 09 - Agosto - 2004
- Esta actividad se realiza al término de cada visita, en el formato del siguiente día, una vez que haya efectuado la revisión de la información.

**PREGUNTA DURANTE EL DÍA DE AYER USTED O ALGUNA DE LAS PERSONAS QUE CONFORMAN ESTE HOGAR ¿REALIZARON ALGÚN GASTO EN ALIMENTOS PARA PREPARAR EL DESAYUNO, LA COMIDA, LA CENA O GASTARON EN CARNITAS, PIZZAS, ETCÉTERA O EN CIGARROS, PUROS O TABACO O ALIMENTOS PARA ANIMALES DOMÉSTICOS?**

Instrucciones:

- Para dar inicio a la capacitación del llenado del cuadernillo, realice esta pregunta al informante y complemente con ejemplos como: compró tortillas, pan, leche, verduras, refrescos o alimentos preparados para consumir en casa como pozole, tamales, carnitas, pizza, etcétera.
- Aclare al informante que se refiere a los gastos del día de ayer al anotar explique cómo hacer el registro en cada una de las columnas que usted le indique.
- Posteriormente mostrando los formatos del segundo al séptimo día, explíquele que se tiene una pregunta que le servirá de apoyo para recordar los gastos que debe registrar.

**COLUMNA 01 NOMBRE DEL ARTÍCULO**

**¿QUÉ ALIMENTOS, BEBIDAS Y TABACO COMPRARON?**

El objetivo es registrar el alimento, bebida o tabaco adquirido, por los miembros del hogar.

Instrucciones:

- Cuando capacite al informante menciónele que anote el nombre de los alimentos y bebidas a detalle.

- En caso de lácteos se debe especificar leche pasteurizada, leche bronca, etcétera.
- En caso de carnes se debe especificar si es de res, de puerco y si fue bistec, retazo, molida, etcétera.
- Cuando se compre pollo, indíquele que registre como lo compró si fue pierna y muslo, pechuga, si es entero que registre pollo entero, etcétera.
- Cuando se compren despensas en caja con alimentos y bebidas de diferentes tipos, paquete de panes (como los de la Bimbo), etcétera, registre la leyenda alimentos y/o bebidas en paquete.
- Cuando se compren cigarros mencione al informante que se registre de cuántos cigarros es la cajetilla, la marca y el tamaño por ejemplo: cigarros Viceroy cortos con 14.
- Indique al informante que si compra un mismo producto, el mismo día y el lugar de compra también fue el mismo, pero la forma de pago es diferente, que lo registre en renglones independientes.
- Si al realizar la revisión de esta columna detecta que la información no está completa, pregunte los datos y complete la información.

**COLUMNA 02 CLAVE**

El objetivo es identificar y diferenciar los alimentos, bebidas o tabaco, para facilitar su acceso en el proceso electrónico.

Instrucciones:

- Asigne un código, identifique en el catálogo de alimentos y bebidas, la clave que corresponde al artículo comprado.
- Para facilitar la clasificación de algunos productos que no se tienen textualmente en el catálogo de alimentos, se presenta un anexo al final de este manual en donde se detallan los alimentos y bebidas, para su clasificación.
- Los alimentos y/o bebidas que se compran en paquete se identifican con la clave A209 alimentos y/o bebidas en paquete: despensa.
- Realice esta actividad cuando tenga la información de los siete días y una vez que haya concluido la entrevista.

**COLUMNA 03 CANTIDAD Y FORMA DE PRESENTACIÓN**

**¿QUÉ CANTIDAD COMPRARON?**

El objetivo es registrar el número de unidades y el tipo de cada alimento, bebida o tabaco de acuerdo con el empaque o envase de presentación en que fueron adquiridos.

Instrucciones:

- Al capacitar al informante indíquele que registre el número de unidades y la forma de presentación de cada alimento, bebida o tabaco que haya adquirido cualquier miembro del hogar.

  Por ejemplo 1 caja, 2 piezas, 2 cajetillas, 1 bolsa, 1 kilo, 1 litro, etcétera.
- Explíquele que en la medida de lo posible anote la unidad en kilogramos o litros.
- En caso de adquirir fracciones de kilos o litros, explique al informante que no importa si el registro lo hace en fracciones o en enteros y decimales.
- Si adquiere alimentos preparados y los consume en su casa, como es el caso de los pollos rostizados, carnitas, barbacoa, comida corrida, tamales, atole, etcétera, el tipo de unidad que debe registrar depende de cómo lo adquirió.

  Por ejemplo, 2 kilos, 6 órdenes, 4 piezas, 2 litros, 2 platos, etcétera.

- Para el caso de alimentos y bebidas en paquete registre en esta columna 1 paquete, 2 paquetes. Al hacer su revisión registre en observaciones el contenido del paquete.
- Cuando registren frascos, puños, latas, manojos, piezas, etcétera, pregúntele que si conoce la equivalencia de los mismos, y dígale que los registre en esta columna, para cuando usted realice su revisión la transcriba en la columna 07 Equivalencia por unidad en Kg. o Lt.
- Es muy importante que comente con el informante que si no conoce la equivalencia de los productos, registre una referencia de los mismos, como frasco grande, puño chico, pieza mediana, para que usted pueda realizar su investigación de mercado.

  Cuando realice su revisión diaria y observe que el registro de la información no es correcta, no muestre molestia, pregunte al informante y corrija el dato registrado.

  Si por error el informante incluyó en la lista algunos productos que no son alimentos, bebidas, ni tabaco explíquele nuevamente sobre los gastos que se captan en este formato, posteriormente fuera de la vivienda cancele la información erronea de los renglones con una línea horizontal (———)

**COLUMNA 04 LUGAR DE COMPRA**

**¿CUÁL ES EL NOMBRE DEL LUGAR EN DÓNDE COMPRARON?**

El objetivo es captar información de los tipos de establecimientos donde los informantes efectúan la compra de los alimentos y bebidas que se consumen dentro de la casa.

La ENIGH considera 10 lugares de compra diferentes, los códigos del 01 al 05 y 10 se consideran para el gasto en alimentos, bebidas y tabaco consumidos dentro de la casa; los códigos del 01 al 10 para los alimentos, bebidas y tabaco consumidos fuera de ella.

**01 Mercado.** Lugar público donde se realizan normalmente ventas al menudeo de diversos productos de consumo final en establecimientos fijos.

Incluya establecimientos que se encuentran al interior del mercado: abarrotes, panadería, pescadería, etcétera.

Instrucción, explique al informante que registre mercado. Si al hacer su revisión requiere de realizar investigación de mercado, solicite al informante el nombre del lugar en donde realizó la compra.

**02 Tianguis o mercado sobre ruedas y vendedores ambulantes.** Conjunto de vendedores que no son fijos y se establecen en grupo en la vía pública, con un horario determinado durante el día para comercializar sus productos, ya sea en puestos de estructura, en el piso o caminando; asimismo, se consideran como vendedores ambulantes los puestos improvisados en la vía pública, ambulantes de casa en casa, así como las mercancías o servicios ofrecidos en vehículos, bicicletas, motocicletas, etcétera, siempre y cuando no se refiera al servicio que prestan algunos establecimientos de entrega a domicilio.

Incluya a los vendedores en tianguis que se dedican a la venta de productos que abarcan un giro determinado por el sólo hecho de encontrarse dentro del mismo.

Instrucción, comente al informante que si realiza sus compras en un tianguis o mercado sobre ruedas registre este lugar, de igual forma si efectúa sus compras con vendedores ambulantes.

**03 Tiendas específicas del ramo.** Establecimientos que se dedican a la comercialización de un sólo giro, es decir que venden un tipo de producto o servicio, independientemente de que la venta de sus productos la realicen en un local o en su casa.

Incluya los establecimientos que además del giro comercial que los caracteriza abarca otro tipo de productos comerciales, como la carnicería que también vende frutas y verduras, los minisuper y las importadoras.

Excluya, a los puestos improvisados en la calle aunque se dediquen a la venta de un solo producto, ya que se incluyen en el código 02 tianguis o mercado sobre ruedas.

Instrucciones:

- Cuando capacite al informante explíquele que si realiza sus compras en este tipo de establecimientos registre el giro comercial, pollería, tortillería, etcétera.
- Si compran en algún restaurant, lonchería, cenaduría, cocina económica, alimentos preparados o cigarros y se los llevan para consumir en la casa pídale que registre el lugar en donde los compró y usted asigne posteriormente el código 03.

Si al hacer su revisión requiere de relizar investigación de mercado solicite al informante el nombre del lugar

**04 Supermercado y tiendas departamentales.** Grandes tiendas comerciales que se encuentran divididas en departamentos especializados por artículos o productos y cuentan con el autoservicio para el público. Los supermercados se distinguen principalmente por la venta de productos alimenticios frescos o perecederos y una gran gama de productos enlatados, mientras que las tiendas departamentales excluyen por lo general de su comercio la venta de alimentos frescos o perecederos, sin embargo también son grandes establecimientos que cuentan con departamentos especializados y el autoservicio para el público.

Incluya las empresas que ofrecen sus productos por televisión y cuentan con la modalidad de realizar pedidos vía telefónica y las compra por internet.

Instrucciones:

- Cuando capacite al informante explíquele que si realiza sus compras en algún supermercado como Aurrera, Comercial Mexicana, Gigante, tiendas ISSSTE, IMSS, SEDENA, etcétera, registre en esta columna supermercado.
- Explíquele que si compran galletas, pasteles, dulces, chocolates, en alguna tienda departamental como Sanborns, Vips, etcétera, registre en esta columna tienda departamental.
- Si realizan compras de productos alimenticios que venden por televisión y los cuales solicitan por teléfono coméntele que registre en esta columna la empresa que los promociona: Supermarket, etcétera.

Si al hacer su revisión diaria requiere de realizar investigación de mercado solicite al informante el nombre del lugar en donde realizó la compra.

**05 Compras fuera del país.** Artículos adquiridos en establecimientos que se localizan fuera del país, característica común en algunas ciudades fronterizas (Tijuana, Reynosa, Matamoros, Chetumal, Tapachula, etcétera) en donde es frecuente que sus habitantes crucen la frontera para adquirir diversos artículos.

Instrucción, pregunte al informante si efectúa sus compras en algún establecimiento fuera del país y registre este código.

**10 Otros (especifique).** Lugares de compra que por sus características particulares no se pueden clasificar en ninguno de los códigos anteriores.

Instrucciones:

- Explique al informante que si el lugar en donde realizó sus compras no corresponde a ninguno de los que se le han explicado, registre la palabra Otros.
- Al momento de hacer su revisión aclare con el informante y registre en observaciones en donde o con quién compró el producto.

**Criterios de lugar de compra:**

- Explique al informante que si compra más de una vez un mismo producto en el mismo día, pero en diferentes lugares de compra, registre la información en renglones independientes.

  Por ejemplo, compra tortillas de maíz por la mañana en la tortillería y por la tarde pasa al supermercado y compra nuevamente este producto.

Cuando se compran galletas, dulces, etcétera, en máquinas de autoservicio se registrará como lugar de compra el nombre y el código del establecimiento en donde se ubica la máquina.

Por ejemplo, si se encuentran en el interior de una farmacia anote Farmacia, si está al interior de un supermercado anote Supermercado.

Cuando la máquina se ubique en hospitales, central de autobuses, vía pública, escuela o en el trabajo, indique al informante que registre en la columna Lugar de compra, Máquinas de autoservicio y posteriormente, usted asigne el código 03.

**COLUMNA 4.1 CÓDIGO**

El objetivo es identificar en donde fueron adquiridos los alimentos y bebidas, para facilitar su acceso al proceso electrónico.

Instrucciones:

- De acuerdo con el lugar de compra señalado por el informante en la columna 04, asigne el código que corresponda, consulte el catálogo de códigos para el entrevistador
- Realice esta actividad fuera de la vivienda, una vez que recogió el cuadernillo.

**COLUMNA 05 GASTO**

**¿CUÁNTO PAGARON?**

El objetivo de esta columna es registrar el gasto efectuado de cada uno de los Alimentos y Bebidas consumidos dentro de la casa y Tabaco.

Instrucciones:

- Cuando capacite al informante explíquele que anote el costo de los alimentos, bebidas y tabaco en pesos y centavos.
- Muéstrele, al mismo tiempo, como realizar la anotación en la columna, indíquele que existe una línea más gruesa que tiene la función de punto decimal para dividir los pesos de los centavos.
- Indíquele que registre el gasto de todos los productos adquiridos con tarjeta de crédito bancaria o comercial y los que obtuvo fiados por medio de un establecimiento comercial o por una persona particular.
- En el caso de alimentos que se compran en paquete, indique al informante que debe anotar el costo total de éste.
- Si al hacer la revisión diaria observa que el informante no registró el gasto de los artículos o servicios en pesos y centavos, en ese momento haga las aclaraciones necesarias.

**COLUMNA 06 FORMA DE PAGO**

**DE ESTOS ARTÍCULOS ¿CUÁLES PAGARON DE...?**

El objetivo es captar la forma de pago que utilizan al efectuar la compra de artículos, bebidas o tabaco, para el consumo del hogar.

1. **Contado.** Desembolso que se hace en moneda, al momento de realizar la compra.
2. **Tarjeta de crédito bancaria.** Modalidad mediante la cual se pueden adquirir artículos y servicios, ya que se dispone de un monto de dinero (crédito) como una forma de financiamiento, por parte de la institución.
3. **Tarjeta de crédito comercial.** Modalidad mediante la cual se pueden adquirir artículos y servicios, ya que se dispone de un monto de dinero (crédito) como una forma de financiamiento, por parte de la casa comercial.
4. **Fiado Persona particular o establecimiento comercial.** Financiamiento que proporcionan algunos establecimientos como: tiendas, misceláneas, etcétera, o personas particulares, que permiten que la gente al momento de adquirirlos no pague nada por ellos, y el pago se realiza en fechas posteriores.

Instrucciones:

- Una vez que haya revisado la información en cada uno de los renglones en donde el informante registró la compra aplique la pregunta: de estos artículos ¿cuáles pagaron de ...? leyendo cada una de las opciones para que asigne el código correspondiente durante la entrevista.
- Si detecta que el informante compró varias veces un producto el mismo día en el mismo lugar de compra y la forma de pago es diferente y no lo registró en renglones independientes realice la corrección.

**COLUMNA 07 EQUIVALENCIA POR UNIDAD EN KILOGRAMOS O LITROS**

El objetivo es registrar la cantidad de alimentos que adquiere el hogar, en unidades homogéneas, kilogramos o litros según la naturaleza del artículo.

Instrucciones:

- Registre en esta columna la equivalencia en kilogramos o litros, del producto reportado en la columna 03 Cantidad y forma de presentación.
- Cuando reporten alimentos preparados para consumir en casa: pollos rostizados (clave A197), birria (clave A198), otros alimentos preparados: tacos, pozole, sopes, tortas, etcétera. (clave A199) anote 1.000.
- Cuando reporten gastos de molienda de nixtamal (clave A207) y otros gastos relacionados con la preparación de alimentos, cal, hojas para tamal, etcétera (clave A208) registre 1.000 así mismo para los alimentos y bebidas en paquete.
- Cuando se mencionen cigarros, cuya unidad de medida es la cajetilla, debe consultar su catálogo de códigos donde encontrará una lista de equivalencias del peso en gramos por cajetilla y anote en esta columna la equivalencia que corresponda.
- Si la unidad de medida es pieza en cualquier marca de cigarros, registre 0.001 kgr. (un gramo) en esta columna.
- Si la unidad fue reportada como frasco, lata, bote, etcétera y el informante no le registró el contenido de los mismos en las columnas 03 pida al informante que le muestre el envase para que usted busque el contenido neto que trae registrado en kilogramos o litros y anote en ese momento la equivalencia en esta columna.

  En caso de que esta información no la incluya el producto o no le puedan mostrar el envase, usted debe hacer investigación de mercado y transcribir la información a esta columna el séptimo día de la visita y fuera de la vivienda.

  - Otra de las unidades que puede reportar son piezas, puños, etcétera, de los cuales será necesario investigar su equivalencia en kilogramos o litros, para lo cual se recomienda lo siguiente:

    Pregunte al informante si sabe cuánto pesaba el ramo, el puño, el manojo, etcétera, que le reportó o si conoce el precio por kilo o litro del artículo, para que usted pueda hacer las conversiones necesarias posteriormente.

    Por ejemplo, un informante menciona que gastó $2.50 en un manojo de espinacas y desconoce cuánto pesaba, pero sí sabe que el kilogramo de espinacas lo venden en ese mismo establecimiento en $4.50 la conversión que debe hacer es la siguiente (aplique una regla de tres).

    $4.50 1.000 kg.

    $2.50 X

    Entonces $2.50 x 1.000 = 2.500 ÷ $4.50 = .555 kg., los .555 kg. que pesa el manojo de espinacas es la equivalencia por unidad en kg. o lt. que debe anotar en esta columna 07 del mismo nombre.

- Si al hacer su revisión detecta que el informante registró en renglones independientes unidades de un mismo producto y el lugar de compra y la forma de pago son las mismas, realice la corrección registrando la información en un solo renglón.

- Ahora bien si se trata de varias unidades de un mismo producto con contenidos diferentes registrados en renglones independientes y obtenidos en el mismo lugar de compra, de acuerdo con el catálogo de códigos, y la forma de pago es la misma realice la corrección registrando en un mismo renglón la información; para obtener la equivalencia por unidad sume el contenido y divídalo entre el número de unidades.

  Por ejemplo, un informante reporta haber comprado 2 latas de atún: una de 120 grs. y la otra de 90 grs., sume los contenidos reportados 120 + 90 grs. = 210 grs. y divídalo entre el número de unidades 210 / 2 = 105 grs. y anote el resultado obtenido en esta columna equivalencia por unidad.

- La línea más gruesa de esta columna tiene la función de punto decimal.

**COLUMNA 08 CANTIDAD EN KILOGRAMOS O LITROS**

El objetivo es obtener el peso total del producto adquirido.

Instrucciones:

- Multiplique el número de unidades de la columna 03 cantidad y forma de presentación, por el dato anotado en la columna 07 equivalencia por unidad en kg o lt. Anote el resultado en esta columna utilizando enteros con 3 decimales. La tercera línea de las casillas funciona como el punto decimal para separar enteros y fracciones.
- Realice esta actividad fuera de la vivienda, una vez que recogió el cuadernillo.

**SUBTOTAL A701, A702, ... A707**

El objetivo es concentrar diariamente el gasto total efectuado en alimentos, bebidas y tabaco.

Instrucciones:

- Realice la suma de la información contenida en la columna 05 gasto en cada uno de los días de referencia.
- Realice esta actividad fuera de la vivienda.

Entrevistador, registre la información que se le solicita en las columnas 02 Clave, 4.1 Código, 07 Equivalencia por unidad y 08 Cantidad, cuando tenga toda la información de los siete días y una vez que haya concluido la entrevista.

## GASTOS DIARIOS PARA CONSUMIR FUERA DE CASA

El objetivo es captar información sobre el consumo de alimentos que realizan fuera de casa en restaurantes, loncherías, etcétera.

**Gasto en alimentos consumidos fuera de casa.** Son los desayunos, comidas, cenas y entrecomidas que en los días de la semana de referencia hayan realizado los miembros del hogar, siempre y cuando estos no se hayan obtenido como un pago por su trabajo.

Incluya como entrecomida: dulces, refrescos, tortas, papas, helados, etcétera que los menores del hogar compran en el recreo en la escuela durante los días de referencia y los eventos realizados fuera de casa entre el desayuno y la comida y la cena.

Excluya:

- Alimentos, bebidas y tabaco consumidos en centros nocturnos.
- Alimentos y bebidas consumidas fuera de casa por motivos de comisión por parte del trabajo y que son comprados con dinero otorgado al trabajador como viáticos.

**PREGUNTA DURANTE EL DÍA DE AYER USTED O ALGUNA DE LAS PERSONAS QUE CONFORMAN ESTE HOGAR ¿ACUDIERON ALGÚN RESTAURANTE CAFETERÍA, TAQUERÍA, ETCÉTERA PARA DESAYUNAR, COMER, CENAR O CONSUMIR ALIMENTOS ENTRECOMIDAS?**

Instrucción:

- Aplique la pregunta al informante y aclare que se refiere a los gastos del día de ayer, al anotar explique como hacer el registro en cada una de las columnas que usted le indique.
- Posteriormente explique mostrando los formatos del segundo al séptimo día, se tiene una instrucción que le servirá de apoyo para recordar los gastos que debe anotar.

**COLUMNA 01 NÚMERO DE EVENTOS Y NOMBRE DEL EVENTO**

**¿CUÁNTOS DESAYUNOS, COMIDAS, CENAS O ENTRECOMIDAS CONSUMIERON?**

El objetivo es captar la cantidad de desayunos, comidas, cenas o entrecomidas, que realizan fuera de casa.

Instrucciones:

- Explíquele al informante, que registre el número de eventos en el renglón correspondiente.
- Si al hacer su revisión el informante no registró ningún dato y en el hogar hay niños, pregunte si compraron dulces, refrescos, papas, helados, etcétera, en el recreo en la escuela, si la respuesta es afirmativa regístrelo como entrecomidas.

**COLUMNA 02 CLAVE**

Instrucción, esta columna ya viene codificada, por lo tanto sólo cancele la clave en los casos donde el informante no reporte información.

**COLUMNA 03 LUGAR DE CONSUMO**

**¿CUÁL ES EL NOMBRE DEL LUGAR EN DONDE DESAYUNARON, COMIERON O CENARON?**

El objetivo es captar el tipo de establecimiento donde los informantes realizan los eventos de desayunos, comidas, cenas o entrecomidas fuera de casa.

Para los alimentos consumidos fuera de casa se consideran los códigos del 01 al 10. Las instrucciones y criterios de los códigos del 01 al 05 y 10 fueron mencionados en alimentos y bebidas consumidos dentro de la casa, por lo tanto, sólo se mencionan las instrucciones y los criterios para los códigos del 06 al 09.

**06 Restaurante.** Establecimiento público que se dedica a la comercialización de alimentos elaborados y preparados y que por lo general se consumen en el mismo establecimiento.

**07 Loncherías, fondas, torterías, taquerías, cocinas económicas, cenadurías.** Establecimientos públicos que se dedican a la preparación y venta de alimentos preparados.

**08 Cafetería.** Lugar público donde se vende café y otras bebidas, algunas veces se sirven aperitivos y comidas.

**09 Pulquería, cantina o bar.** Establecimiento público donde se venden bebidas alcohólicas que pueden o no tomarse ante un mostrador y pueden incluir o no la venta de algunos comestibles.

Instrucciones:

- Cuando capacite al informante, explíquele que si algún miembro del hogar efectúa gasto en algún establecimiento con las características que anteriormente se mencionan, registre restaurante, lonchería, fonda, tortería, cafetería, pulquería, etcétera, según corresponda.
- Si consume alimentos fuera del hogar (desayuno, comida, cena o entrecomidas) en algún restaurante o cafetería, como: Lynis, Toks, Portón, Wings, Vips, Sanborns, etcétera, será necesario que le aclare si el establecimiento en donde lo realizó es únicamente restaurante y/o cafetería y si éste forma parte de un supermercado o tienda departamental, para que usted asigne correctamente el código de lugar de compra.

  Si es exclusivamente restaurante, asigne código 06; si es cafetería, código 08, pero si forma parte o se encuentra dentro de un supermercado o tienda departamental, asigne código 04.

**COLUMNA 3.1 CÓDIGO**

El objetivo es identificar el lugar de consumo en donde se adquirieron los desayunos, comidas, cenas o entrecomidas, y facilitar su acceso al proceso electrónico.

Instrucción, de acuerdo con el lugar de consumo señalado por el informante en la columna 02 lugar de consumo consulte el catálogo de códigos para el entrevistador y asigne el código que corresponda, realice esta actividad fuera de la vivienda.

**COLUMNA 04 GASTO**

**¿CUÁNTO PAGARON?**

El objetivo es registrar el gasto efectuado por concepto de desayunos, comidas, cenas o entrecomidas, consumidos fuera de casa.

Instrucciones:

- Cuando capacite al informante explique que anote el gasto de todos los alimentos, bebidas y tabaco adquiridos con tarjeta de crédito bancaria y los que obtuvo fiados por medio de un establecimiento comercial o por una persona particular.
- Si en los días de referencia algún miembro del hogar invitó a desayunar, comer, cenar o a una entrecomida fuera de casa a una persona ajena al hogar, coméntele que registre únicamente en esta columna el consumo del miembro del hogar.
- Explíquele que debe anotar el costo de los alimentos, bebidas y tabaco, en pesos y centavos.
- Comente que los eventos realizados fuera de casa se refieren al consumo de alimentos y bebidas básicamente, pero si adquiere otro tipo de productos durante dicho evento, como tabaco, indique que lo registre como un solo gasto.
- Si al hacer la revisión diaria observa que el informante no registró el costo de los artículos o servicios en pesos y centavos, en ese momento haga las aclaraciones necesarias.

**COLUMNA 05 FORMA DE PAGO**

**DE ESTOS SERVICIOS ¿CUÁLES PAGARON DE...?**

El objetivo es captar la forma de pago que ubican para adquirir servicios de alimentación que se consumen fuera de la casa.

1. **Contado.** Desembolso que se hace en moneda al momento de realizar la compra.
2. **Tarjeta de crédito bancaria.** Modalidad mediante la cual se pueden adquirir artículos y servicios, ya que se dispone de un monto en dinero (crédito) como una forma de financiamiento, por parte de la institución.
3. **Tarjeta de crédito comercial.** Modalidad mediante la cual se pueden adquirir artículos y servicios, ya que se dispone de un monto en dinero (crédito) como una forma de financiamiento, por parte de la casa comercial.
4. **Fiado Persona particular o establecimiento comercial.** Financiamiento que proporcionan algunos establecimientos como: cocinas económicas, fondas, etcétera, o personas particulares, que permiten que la gente al momento de adquirirlos no pague nada por ellos y el pago se realiza en fechas posteriores o establecidas.

Instrucción, una vez que haya revisado cada uno de los renglones con información aplique la pregunta: de estos servicios ¿cuáles pagaron de ...? leyendo cada una de las opciones enlistadas para que asigne el código correspondiente.

## OTROS EVENTOS FUERA DE CASA

En algunos hogares del país debido a sus actividades de trabajo, se tiene la necesidad de solicitar apoyo a algún familiar para que les preparen sus alimentos, ya sea el desayuno, la comida o la cena, a quien le proporcionan un pago, ya sea a la semana, a la quincena o al mes, la persona puede consumirlos en la casa de la persona que los prepara o llevárselos a su casa.

Por lo tanto, si se presenta este caso durante sus entrevistas indique al informante que en el formato del séptimo día registre en el renglón de otros eventos fuera esta información y si realiza aparte un gasto diario en leche, pan, etcétera, lo anote en el formato del día correspondiente al gasto diario.

**COLUMNA 01 NÚMERO DE EVENTOS Y NOMBRE DEL EVENTO**

Instrucción, cuando capacite al informante indique que registre el nombre y el número de eventos realizados durante la semana, si realizaron 10 desayunos y 10 comidas en la semana de referencia, entonces registre 20 y en el espacio de observaciones aclare cuántos desayunos o comidas fueron y en qué días lo realizaron.

**COLUMNA 02 CLAVE**

Instrucción, esta columna ya viene codificada, por lo tanto, si no reportan información de este caso cancele la clave.

**COLUMNA 03 LUGAR DE CONSUMO Y 3.1 CÓDIGO**

Instrucciones:

- Indique al informante que anote la palabra Otros.
- Usted entrevistador, asigne el código 10.

**COLUMNA 04 GASTO**

Instrucción, para registrar la información en esta columna, explique al informante que anote únicamente el gasto que corresponde al gasto de la semana de referencia, es decir, si el pago que proporcionó para que le prepararan los alimentos es quincenal, tendrá que dividir entre dos y si es mensual dividirá entre cuatro para obtener el gasto semanal, independientemente de que se haya realizado el gasto o no en la semana de referencia.

**COLUMNA 05 FORMA DE PAGO**

Instrucción, una vez que revisó la información reportada, pregunte al informante si el pago que dió a la persona que le prepara los alimentos cubre la semana de referencia; si es así, asigne el código 1 contado, si éste aún no ha sido cubierto, asigne el código 4 fiado.

## INVESTIGACIÓN DE MERCADO

El objetivo es rescatar información sobre equivalencia y precio por producto en el mercado de los alimentos, bebidas y tabaco.

La investigación de mercado es una técnica que se utiliza para completar la información faltante en la equivalencia por unidad de los artículos o productos que el informante no supo proporcionar y en algunos casos, el gasto realizado en cada uno de ellos.

Instrucciones:

- La investigación de mercado se lleva a cabo cuando se hayan agotado los recursos sugeridos en la columna 07 Equivalencia por unidad en kilogramos o litros, para obtener la información directamente del hogar.
- El responsable de realizar diariamente la investigación de mercado será el entrevistador para el caso de los productos o artículos que lo requieran
- Registre la información investigada en el formato único que se encuentra impreso en las últimas hojas del cuestionario básico y se utiliza cuantas veces sea necesario para completar la información faltante en el cuadernillo.

**Llenado del Formato.** Transcriba los datos que ya se tienen en el cuadernillo una vez que terminó su revisión diaria y posteriormente, registre los datos investigados en las columnas correspondientes.

### Datos Obtenidos del Cuadernillo

**COLUMNA 01 NOMBRE DEL ARTÍCULO**

Instrucción, transcriba a esta columna la información reportada en la columna 01 nombre del artículo por investigar; pregunte por la marca si la investigación lo amerita.

**COLUMNA 02 CANTIDAD Y FORMA DE PRESENTACIÓN**

Instrucción, transcriba a esta columna la información reportada en la columna 03 Cantidad y forma de presentación que se va a investigar, pregunte por el tamaño si la investigación lo requiere.

**COLUMNA 03 LUGAR DE COMPRA**

Instrucciones:

- Transcriba a esta columna la información reportada en la columna 04 lugar de compra que se va a investigar.
- La investigación de mercado la debe de realizar, de ser posible, en el establecimiento donde fue comprado el artículo o producto.

**Datos Investigados**

**COLUMNA 04 GASTO REALIZADO**

Instrucciones:

- Transcriba a esta columna la información reportada en la columna 05 "Gasto" del cuadernillo, ya que le será de utilidad para investigar la equivalencia por unidad de los productos.

  Recuerde que la línea más gruesa de las casillas de esta columna tiene la función de punto decimal.
- Si este dato lo desconoce el informante, realice la investigación de mercado.
- El séptimo día de la entrevista transcriba esta información investigada a la columna 05 "Gasto" en el cuadernillo, fuera de la vivienda.

**COLUMNA 05 EQUIVALENCIA POR UNIDAD**

Instrucciones:

- Transcriba a esta columna la información reportada en la columna 07 Equivalencia por unidad del cuadernillo de gastos, ya que le será de utilidad para investigar, en caso necesario, el precio de los productos.

  Recuerde que la línea más gruesa de las casillas de esta columna tiene la función de punto decimal.
- Si la equivalencia por unidad no se tiene, realice la investigación de mercado.
- El séptimo día de la entrevista transcriba esta información a la columna 07 Equivalencia por unidad en kilogramos o litros en el cuadernillo de gastos.

## Capítulo 6. Transporte Público

## Gastos Diarios

El objetivo es captar información de los gastos diarios que se realizan en servicios de transporte público.

Las secciones de este subtema son:

- Gastos en transporte público
- Estimación mensual en transporte público

Excluya:

- Los gastos ocasionales realizados en la semana de referencia por la compra de boletos de avión o tren.
- El gasto ocasional y/o esporádico realizado en la semana de referencia por la compra de algún boleto de autobús foráneo por servicios de transporte como: lancha, avioneta, carreta, etcétera.
- El gasto realizado por el servicio de transporte escolar particular que contrata el hogar para asistir a la escuela; este tipo de gastos se consideran en la clave E013 transporte escolar en el capítulo 9.

### DÍA Y FECHA

Su objetivo es ubicar al informante para que registre los gastos realizados en transporte público, en el formato correspondiente.

Instrucciones:

- Anote el nombre del día de la semana (lunes, martes, miércoles, jueves, viernes, etcétera), así como la fecha (día, mes y año) para que ubique al informante en el día en el que realizaron el gasto en servicios de transporte público.
- Esta actividad la realizará al término de cada visita en el formato del siguiente día, una vez que haya efectuado la revisión de la información.

### PREGUNTA DURANTE EL DÍA DE AYER ¿REALIZÓ USTED O ALGUNA DE LAS PERSONAS QUE CONFORMAN ESTE HOGAR, GASTO EN SERVICIOS DE TRANSPORTE PÚBLICO?

Instrucciones:

- Para el primer día del cuadernillo lea la pregunta al informante y al anotar los gastos explique como hacer el registro en la columna correspondiente.
- Posteriormente, mostrando los formatos del segundo al séptimo día, explíquele que en éstos tiene una instrucción que le servirá de apoyo para recordar los gastos que debe registrar.

### COLUMNA 01 NOMBRE DE LA PERSONA QUE UTILIZÓ EL SERVICIO Y NÚMERO DE RENGLÓN

El objetivo es registrar a las personas que hayan realizado gastos en servicio de transporte público, durante cada uno de los días de la semana de referencia, así como el número de renglón que tiene asignado en la H.R.B.

Instrucciones:

- Cuando capacite al informante coméntele que registre en esta columna por renglón, el nombre de cada una de las personas que hayan efectuado gasto en transporte público.
- Una vez obtenida la información de los siete días transcriba el número de renglón que tiene asignado en la HRB de la persona que reportó el gasto.

**COLUMNAS DE 02 A 08 SERVICIOS DE TRANSPORTE**

El objetivo es registrar el gasto que se realiza en los diferentes medios de transporte.

Incluye el gasto realizado por el servicio de transporte de autobús foráneo, lancha, avioneta, carreta, etcétera, cuando es su único medio de transporte para realizar alguna actividad cotidiana.

Instrucciones:

- Cuando capacite al informante explíquele que si utilizan algún servicio de transporte público registre el gasto en la columna correspondiente.
- Si utilizan varias veces un mismo servicio durante el mismo día, sume el costo de los servicios y el total de esa suma lo registre en el mismo renglón que corresponde a ese miembro del hogar.
- Si en la semana de referencia realizan gasto por la compra de planilla de transporte que se utiliza para el servicio del metro, indique al informante que registre el gasto realizado en la columna 02 metro. Aclare que esta información se registra siempre y cuando lo hayan realizado en la semana de referencia; de no ser así, no debe considerar este gasto. Aclare dicha situación en el espacio de observaciones.
- Indique al informante que registre en la columna Otros el gasto en servicios de transporte particular que contratan con una persona para que los trasladen de su vivienda a su lugar de trabajo. Cabe aclarar que este servicio debe ser habitual, es decir, que lo utilizan para realizar sus actividades cotidianas.

  Por ejemplo, un informante menciona que un señor le proporciona el servicio de traslado en su vehículo particular cobrándole $12.00 diarios.

  Comente al informante que incluya este gasto, siempre y cuando lo hayan efectuado durante la semana de referencia. Por otra parte registre las observaciones respecto a este caso.

**CLAVE**

El objetivo es identificar y diferenciar los servicios de transporte, para facilitar su acceso en el proceso electrónico.

Instrucción, si alguna de las claves no tiene información, cancele con una línea horizontal (-) después de haber realizado el sondeo a todos los miembros del hogar.

**TOTAL DEL GASTO DIARIO**

El objetivo es concentrar el gasto total por día, efectuado en los diferentes medios de transporte.

Instrucciones:

- Una vez obtenida la información de los siete días, realice las sumas correspondientes a cada uno de los días de la semana y anote el resultado en el renglón total del gasto diario según corresponda a cada uno de los medios de transporte utilizado.
- Realice esta actividad fuera de la vivienda.

## Estimación del Gasto Mensual en Alimentos y Bebidas Consumidas Dentro y Fuera de Casa y Tabaco

El objetivo es conocer una estimación de cuánto gastó el hogar durante el mes anterior al mes en que realiza la entrevista en alimentos y bebidas consumidas dentro y fuera de casa y tabaco, si éstos fueron financiados o no por medio de tarjeta de crédito bancaria o comercial, así como el gasto realizado en alimentos y bebidas recibidas como apoyo de organizaciones privadas o del gobierno.

Instrucciones:

- Durante el sexto día pregunte al informante la estimación del gasto mensual en alimentos y bebidas consumidas dentro y fuera de casa y tabaco, apoyándose en las preguntas que están impresas en este recuadro.

  1.- Durante el mes pasado ¿Cuánto gastaron en alimentos y bebidas para consumir en casa?, incluya el gasto que realizaron en despensa o mandado y el gasto realizado en alimentos y bebidas recibidas como apoyo por organizaciones privadas o del gobierno.

  Registre el gasto en las casillas correspondientes a la clave A805.

  2.- Durante el mes pasado ¿Cuánto gastaron en desayunos, comidas, cenas o entrecomidas consumidas fuera de casa?.

  Registre el gasto en las casillas correspondientes a la clave A806.

  3.- ¿Cuánto gastaron durante el mes pasado en cigarros, puros y tabaco?

  Registre el gasto en las casillas correspondientes a la clave A807.

- Haga la sumatoria de las claves (A805, A806 y A807) respectivas a las preguntas 1, 2 y 3 del recuadro de estimación del gasto mensual en alimentos y bebidas... y registre en las casillas del total del gasto, clave A901.
- Posteriormente transcriba este total a la hoja de balance en el renglón 01 en el sexto día.
- Una vez que preguntó por la estimación del gasto mensual en alimentos y bebidas... pregunte si alguno de ellos fue cubierto con tarjeta de crédito bancario o comercial, realizando las preguntas 4 y 5.

  4.- De este gasto que realizó el mes pasado en alimentos y bebidas consumidas dentro y fuera de casa y el tabaco ¿pagó alguno con su tarjeta de crédito bancaria?.

  Cruce una opción, si es positiva registre el gasto en las casillas correspondientes al total TB01.

  Si es negativa cruce la opción 2 No y continúe con la siguiente pregunta.

  5.- ¿Pagó alguno con su tarjeta de crédito comercial?.

  Cruce una opción, si es positiva entonces registre el gasto en las casillas correspondientes al total TC01.

  Si es negativa cruce la opción 2 No y continúe con el siguiente recuadro.

## Estimación del Gasto Mensual en Alimentos y Bebidas para Regalar a Personas no Miembros del Hogar

El objetivo es conocer una estimación de cuánto gastó el hogar durante el mes anterior al mes en que realiza la entrevista, en alimentos y bebidas para regalar a personas no miembros del hogar, si estos fueron financiados o no por medio de tarjeta de crédito bancaria o comercial.

Instrucciones:

- Durante el sexto día pregunte al informante la estimación del gasto mensual en alimentos y bebidas para regalar a personas que no son miembros del hogar.

1.- Durante el mes pasado ¿Cuánto gastaron durante el mes pasado en alimentos y bebidas que hayan comprado específicamente para regalar a personas que no viven con ustedes? .

Registre el gasto en las casillas T101.

2.- ¿Durante el mes pasado ¿Cuánto gastaron en alimentos consumidos fuera de casa invitado a personas que no viven con ustedes?.

Registre el gasto en las casillas T102.

3.- Durante el mes pasado ¿Cuánto gastaron en bebidas como: cerveza, tequila, ron, pulque, etcétera, para regalar a personas que no viven con ustedes?.

Registre el gasto en las casillas T103.

4.- Durante el mes pasado ¿Cuánto gastaron en puros, cigarros y tabaco, etcétera para regalar a personas que no viven con ustedes?.

Espere la respuesta y registre el gasto en las casillas T104.

- Realice la sumatoria de los totales respectivos a las preguntas 1, 2, 3 y 4 del recuadro de estimación del gasto mensual en alimentos y bebidas para regalar ... y regístrelo en las casillas del total T901.
- Una vez que preguntó por la estimación del gasto mensual en alimentos y bebidas... pregunte si alguno de ellos fue cubierto con la tarjeta de crédito bancaria o comercial, realizando la pregunta 5 de este recuadro.

5.- De este gasto que realizó el mes pasado para regalar a personas que no viven con ustedes, ¿Pagó alguno (s) con tarjeta de crédito bancaria o comercial.

Cruce una opción, si es positiva entonces registre el gasto en las casillas TR01.

## Hábitos de Compra

El objetivo es conocer si el gasto que acostumbra realizar el hogar en alimentos y bebidas, para preparar el desayuno, la comida o la cena o para la despensa lo realizaron en alguno de los días de la semana de referencia.

**PREGUNTA 1 LAS COMPRAS EN ALIMENTOS Y BEBIDAS QUE HACE CADA _____ ¿LAS REALIZÓ EN ALGUNO DE LOS DÍAS EN LOS QUE HA REGISTRADO (PROPORCIONANDO) LA INFORMACIÓN DE SUS GASTOS EN ALIMENTOS?**

Instrucciones:

- Previo a la entrevista del séptimo día transcriba en el espacio que se encuentra en esta pregunta las respuestas que le proporcionaron en hábitos de compra de la portadilla, correspondientes a las opciones 1, 2, 3 ó 6 excepción de las respuestas diariamente y cada tercer día.
- Durante la entrevista del séptimo día, realice la pregunta y cruce una opción.

## Estimación Mensual en Transporte Público

El objetivo es captar los gastos efectuados durante el mes anterior al mes en que se realiza la entrevista, en servicio de transporte público, que los miembros del hogar utilizaron durante el período de referencia, así mismo, captar los gastos en transporte público que los miembros del hogar realizaron para regalar a personas que no son miembros del mismo.

Instrucciones:

- Durante el sexto día pregunte al informante la estimación del gasto mensual en transporte público, leyendo textualmente la pregunta 1 Durante el mes pasado ¿cuánto gastó usted y las demás personas que forman este hogar en servicios de transporte público como: autobús, colectivo, taxi, etcétera? y registre la cantidad reportada en las casillas B901.
- Transcriba posteriormente el dato reportado a la hoja de balance mensual en el renglón 02.

## Estimación del Gasto Mensual en Transporte Público para Regalar a Personas No Miembros del Hogar

Instrucción, lea al informante la pregunta durante el mes pasado usted y las demás personas que forman este hogar ¿le pagaron el pasaje del camión, metro, taxi, etcétera, a alguna persona que no viva con ustedes...? y registre la cantidad reportada en las casillas T902.

Es importante que considere los gastos en alimentos y bebidas consumidas dentro y fuera del hogar, tabaco y transporte público semanal realizados en este periodo de referenica, ya que de alguna manera constituyen los gastos más frecuentes que realizan los miembros del hogar, por lo tanto cuando capte información de la estimación por dichos conceptos verifique que exista una relación lógica entre ambos.

## Regalos, Apoyos que Recibe el Hogar, Pago en Especie y Autoconsumo en Alimentos, Bebidas, Tabaco y Transporte Público

El objetivo es captar información de los alimentos, bebidas y tabaco servicios de alimentación y de transporte público que el hogar obtuvo durante la semana de referencia de un negocio que es de su propiedad, que los recibió como pago por su trabajo, como un regalo o que los adquirió como apoyo de organizaciones privadas o del gobierno.

Las secciones de este subtema son:

- Regalos.
- Apoyos que recibe el hogar
- Pago en especie.
- Autoconsumo.

**Regalos.** Estimación realizada, con base al valor en el mercado a precio de menudeo de los productos y servicios para su consumo final y privado que fueron recibidos como regalo de personas que no son miembros del hogar, de organizaciones privadas o del gobierno.

Ejemplos:

- Un informante menciona que durante la semana de referencia su hija cumplió años, por tal motivo le organizó una pequeña reunión con sus amigas, una de ellas le regaló una caja de galletas y otra de chocolates.
- Un informante comenta que durante la semana de referencia, la invitó a comer una amiga a su casa.

**Apoyos que recibe el hogar.** Beneficio otorgado por organizaciones privadas o del gobierno para la ayuda de una población, individuo o familia con el fin de que estos puedan disfrutar de ciertos artículos o servicios.

La ayuda consiste en que el organismo absorbe parte del valor del bien o servicio.

Ejemplos:

- Los alimentos y bebidas que el hogar compró a un precio menor de su costo en el mercado y que son proporcionados por el gobierno o por alguna organización privada como leche LICONSA, desayunos escolares, comedores populares y las despensas
- El servicio de transporte público que es otorgado a estudiantes a través de planillas por parte de la institución educativa.
- El servicio de transporte público que es otorgado a personas de la tercera edad.

**Pago en especie.** Estimación realizada con base al valor en el mercado  a precio de menudeo, de los productos y servicios de consumo final o privado que reciben los trabajadores asalariados.

**Como parte o el total del sueldo.** Acuerdo verbal o escrito entre el patrón y el trabajador subordinado para recibir productos y/o servicios como pago parcial o total del sueldo.

Ejemplos:

- Un informante que es empleado de una tienda de abarrotes reporta que su pago semanal consiste en $900.00 y una despensa que contiene 1 litro de aceite, 1 kilo de arroz, 2 latas de atún y 2 kilos de azúcar.
- Un informante menciona que trabaja como peón de campo, que su pago semanal consiste en 25 kilos de maíz, 5 de frijol y $150.00

**Como una prestación por el trabajo.** Prestaciones en especie obligatorias o voluntarias como: vales, servicios de comedor; para la vivienda, la venta de productos que genera o comercializa la empresa y que son vendidos a un precio menor al trabajador, etcétera.

Ejemplos:

- Un informante menciona que trabaja en una empresa refresquera, que él como trabajador puede comprar cajas de refresco con un descuento del 20 por ciento.
- El señor Martínez trabaja en la Universidad, el recibe como un pago en especie por su trabajo vales de despensa cada mes.
- Una informante menciona que trabaja como empleada en una pollería y que en ocasiones su patrona le dá pollo para que se lleve a su casa.

**Autoconsumo.** Estimación realizada con base al valor en el mercado a precio de menudeo de los productos y servicios de consumo final y privado que ellos mismos procesaron, que tomaron de su negocio y de los servicios que recibieron de algún miembro del mismo hogar cuya actividad económica es proporcionar algún tipo de servicio.

Ejemplos:

- El jefe del hogar se dedica al cultivo de maguey de donde obtiene pulque para venderlo; en la semana de levantamiento indica que tomó 2 litros de pulque para su casa.
- Un informante reporta que durante la semana de referencia tomó de su negocio 2 bolsas de papas, 2 refrescos, 1 lata de chiles y 1 kilo de huevo.
- Un informante reporta que durante la semana de referencia llevó a sus hijos al doctor en el taxi que es de su propiedad y el cual trabaja.
- Un informante reporta que durante la semana de referencia tomó de su negocio comida que ella misma prepara y vende.

## Instrucciones de llenado

## Regalos que recibe el hogar en alimentos, bebidas, tabaco, servicios de alimentación y transporte público

El objetivo es captar información sobre los regalos que recibe el hogar en alimentos, bebidas, tabaco, servicios de alimentación y transporte público.

Instrucción, cuando capacite al informante expliquele que en esta sección registre todos los alimentos, bebidas, tabaco que le sean regalados a los miembros del hogar durante los días de referencia y que éstos no sean por parte del trabajo, así como si reciben la invitación a desayunar, comer o cenar, o bien si reciben algún "aventón", o si alguna persona les paga el pasaje.

### COLUMNA 01 NOMBRE DEL ARTÍCULO

El objetivo es registrar los alimentos, bebidas o tabaco y servicios de transporte que recibieron como regalo.

Instrucciones:

- Cuando capacite al informante explíquele que realice el registro con detalle de los artículos y/o servicios que recibieron como un regalo.
- Si recibieron alguna invitación a comer, cenar, etcétera, pídale que registre el nombre del evento (desayuno, comida, cena o entrecomidas) si fue servicio de transporte expliquele que registre el nombre del servicio que hayan utilizado, taxi, metro, autobús, combi, etcétera.

**COLUMNA 02 CLAVE**

El objetivo es diferenciar los alimentos, bebidas o tabaco y servicios de transporte, para facilitar su acceso en el proceso electrónico.

Instrucciones:

- Asigne la clave que corresponda, para el caso de alimentos consulte el catálogo de alimentos y en el caso de transporte utilice las claves asignadas a los diferentes tipos de servicios de transporte del capítulo 6.
- Esta actividad se realiza fuera de la vivienda en el séptimo día.

**COLUMNA 03 CANTIDAD Y FORMA DE PRESENTACIÓN**

El objetivo es registrar el número de unidades y el tipo de cada alimento, bebida, tabaco o servicio de acuerdo al empaque o envase en que fueron recibidos.

Instrucciones:

- Explique al informante que registre el número de unidades y su forma de presentación de cada uno de los productos o servicios anotados en la columna 01.
- Si al hacer su revisión observa que falta algún dato pregunte al informante y complete la información.

**COLUMNA 04 NOMBRE DE QUIEN OTORGÓ EL REGALO**

El objetivo es conocer quién obsequió al hogar los alimentos, bebidas, tabaco y servicios de transporte público como un regalo.

**Gobierno.** Entidad pública encargada de vigilar el orden y el desarrollo de una sociedad a través de diferentes organismos creados para tal fin y el cual puede desarrollar sus actividades a nivel federal, estatal o municipal.

**Organización no gubernamental.** Grupo de personas o individuos que se asociaron con el fin de llevar a cabo actividades de tipo no lucrativo, es decir proporcionar ciertos tipos de bienes y/o servicios que contribuyen al mejor nivel de vida de la población.

Instrucción, pregunte al informante quién le obsequió el regalo y registre el nombre de la organización o institución y si es pública o privada. Si el regalo proviene de personas ajenas al hogar, registre "otro hogar".

**COLUMNA 05 CÓDIGO**

Instrucción, consulte su catálogo de códigos y asigne el código de acuerdo a la información reportada en la columna 04.

**COLUMNA 06 COSTO ESTIMADO**

El objetivo es registrar el valor estimado de los productos y servicios que los miembros del hogar recibieron como un regalo.

Instrucción, pregunte al informante cuánto pagaría por este producto o servicio si lo hubiera comprado en algún negocio o bien si hubiera pagado algún servicio de transporte público y anote el precio estimado.

**COLUMNA 07 EQUIVALENCIA POR UNIDAD EN KILOGRAMOS O LITROS**

El objetivo es registrar la cantidad de alimentos que adquiere el hogar en unidades homogéneas a kilogramos o litros según la naturaleza del artículo.

Instrucciones:

- Registre información en esta columna, considere los criterios e instrucciones que se mencionan en el formato de Gasto diario del hogar en alimentos, bebidas y tabaco consumidos dentro de casa.
- Cuando le reporten servicio de transporte, anote 1.000

**COLUMNA 08 CANTIDAD EN KILOGRAMOS O LITROS**

El objetivo es obtener el peso total del (os) producto (s) que recibieron como regalo.

Instrucción, multiplique la columna 03 por la columna 07 y anote el resultado en esta columna.

## Apoyos que recibe el hogar

## Para adquirir alimentos, bebidas, servicios de alimentación y transporte público

El objetivo es registrar el gasto en alimentos, bebidas y servicios de alimentación y transporte, adquiridos a un precio menor como ayuda por parte del gobierno o de alguna organización.

Instrucción, pregunte al informante si recibe alguna despensa por parte del gobierno o de alguna organización como ayuda, o bien si hay niños en el hogar que cuentan con el apoyo de desayunos escolares para que el entienda que información debe registrar en este formato.

**COLUMNA 01 NOMBRE DEL ARTÍCULO**

El objetivo es registrar los alimentos, bebidas o tabaco, que recibieron como ayuda.

Instrucciones:

- Explique al informante que registre con detalle el artículo o servicios adquirido, como se requiere para esta columna.
- Si al hacer su revisión la información no está completa o correcta, aclare con el informante y haga las correcciones necesarias.

**COLUMNA 02 CLAVE**

El objetivo es identificar y diferenciar los alimentos, bebidas o tabaco y servicios de transporte público para facilitar su acceso en el proceso electrónico.

Instrucciones:

- Asigne la clave que corresponda, para el caso de alimentos consulte su catálogo de alimentos y en el caso de transporte, consulte las claves del capítulo 6 que corresponden a los diferentes tipos de servicio.
- Esta actividad se realiza fuera de la vivienda en el séptimo día.

**COLUMNA 03 CANTIDAD Y FORMA DE PRESENTACIÓN**

El objetivo es registrar el número de unidades y el tipo de cada alimento, bebida o tabaco de acuerdo al empaque o envase en que fueron adquiridos.

Instrucciones:

- Explique al informante que registre el número de unidades y su forma de presentación del artículo o servicio que recibió.
- Considere los criterios e instrucciones que se mencionan en el formato de Gasto diario del hogar en alimentos, bebidas y tabaco consumidos dentro de casa.

**COLUMNA 04 NOMBRE DE QUIÉN PROPORCIONA EL ARTÍCULO O SERVICIO**

El objetivo es registrar quién proporcionó los artículos o servicios al hogar durante la semana de referencia.

**Gobierno.** Entidad pública encargada de vigilar el orden y el desarrollo de una sociedad a través de diferentes organismos creados para tal fin y el cual puede desarrollar sus actividades a nivel federal, estatal o municipal.

**Organización no gubernamental.** Grupo de personas o individuos que se asociaron con el fin de llevar a cabo actividades de tipo no lucrativo, es decir, proporcionar ciertos tipos de bienes y/o servicios que contribuyen al mejor nivel de vida de la población.

Instrucción, pregunte al informante quien le proporcionó el artículo o servicio y registre el nombre de la organización o institución y si es pública o privada.

**COLUMNA 05 CÓDIGO**

Instrucción, consulte su catálogo de códigos y asigne el código de acuerdo a la información reportada en la columna 04.

**COLUMNA 06 COSTO ESTIMADO**

El objetivo es registrar el valor estimado de los productos y servicios que los miembros del hogar recibieron como ayuda, durante la semana de referencia.

Instrucción, pregunte al informante cuánto pagaría por este artículo o servicio si lo hubiera comprado en algún negocio o bien si hubiera pagado algún servicio de transporte público y anote el precio estimado.

**COLUMNA 07 GASTO EFECTUADO**

El objetivo es registrar el gasto que realiza el hogar de los productos o servicios que obtuvo como apoyo por parte del gobierno o de alguna institución.

Instrucción, pregunte por el gasto que realizaron al adquirir los artículos o servicios y registre el dato reportado por el informante.

## Pago en especie que recibe el hogar

## Alimentos, Bebidas, Servicios de Alimentación y Transporte

El objetivo es captar información de los alimentos, bebidas, servicios de alimentación y transporte que los miembros del hogar recibieron como pago en especie por su trabajo.

Instrucciones:

- Durante el primer día sondee con el informante si recibió alimentos, bebidas, tabaco, servicios de alimentación y transporte, como parte de su sueldo o como una prestación, de ser así proceda a capacitar al informante.
- Si recibe vales y los cambia en alguno de los días de la semana de levantamiento por alimentos, bebidas o servicios de alimentación, solicítele que registre la información de los artículos y servicios como se explica en cada columna.
- Indique que el pago en especie que recibe por concepto de despensa en dinero, no lo considere en esta sección, ya que si lo recibió en los seis meses anteriores se capta en la clave P008 del capítulo 20.
- Si se trata de un trabajador por cuenta propia, patrón o miembro de una cooperativa que recibe o tiene asignado un sueldo, opción 1 de las columnas 10 y 23 Asignación de sueldo y 33 Prestaciones sociales del capítulo 3 B sección Condición de actividad:
    - Indague si recibió durante la semana de levantamiento alimentos, bebidas, tabaco, servicios de alimentación o transporte como parte o el total de su sueldo, de ser así registre la información en este.
    - Verifique si en la pregunta 33 del capítulo 3 sección Condición de actividad declaró contar con ayuda de despensa, servicio de comedor, otro tipo de ayuda para transporte u otras prestaciones. Indague si las recibió o utilizó durante la semana de referencia, de ser así registre la información en este formato.

- Los trabajadores asalariados pueden recibir servicios de comedor de dos formas:
  - Dentro de las instalaciones de la empresa, sin realizar pago alguno o con una cuota mínima
  - Mediante tickets restaurant que se compran en la empresa a un precio menor o sin costo alguno.

    En estos casos registre la información como se explica en cada columna.
- Las instrucciones de llenado son breves, debido a que estas fueron descritas a detalle en el formato de gasto diario del hogar en alimentos y bebidas consumidas dentro de casa y tabaco.

**COLUMNA 01 NOMBRE DEL ARTÍCULO O SERVICIO**

El objetivo es registrar los alimentos, bebidas o tabaco que recibieron como pago por su trabajo.

Instrucciones:

- Cuando capacite al informante coméntele que realice el registro detalladamente de los artículos y/o servicios que recibieron como pago en especie.
- Si recibió servicios de alimentos fuera pídale que registre el nombre del evento (desayuno, comida, cena o entrecomidas) si fue servicio de transporte explíquele que registre el nombre: Autobús, metro, colectivo, combi, etcétera.

**COLUMNA 02 CLAVE**

El objetivo es identificar y diferenciar los alimentos, bebidas o tabaco y servicios de transporte público, para facilitar su acceso en el proceso electrónico.

Instrucciones:

- Identifique en el catálogo de alimentos y bebidas el artículo reportado y asigne la clave que corresponda. Para el caso de transporte utilice las claves asignadas a los diferentes tipos de servicios de transporte del capítulo 6.
- Realice esta actividad fuera de la vivienda en el séptimo día.

**COLUMNA 03 CANTIDAD Y FORMA DE PRESENTACIÓN**

El objetivo es registrar el número de unidades y el tipo de cada alimento, bebida o tabaco de acuerdo al empaque o envase en que fueron recibidos.

Instrucciones:

- Indique al informante que registre el número de unidades y su forma de presentación de cada uno de los productos o servicios anotados en la columna 01.
- Si al hacer su revisión detecta que falta algún dato pregunte al informante y complete la información.

**COLUMNA 04 CÓDIGO**

- Esta columna aparece precodificada, por lo que no tiene que hacer nada.

**COLUMNA 05 COSTO ESTIMADO**

El objetivo es registrar el valor estimado de los productos y servicios que los miembros del hogar recibieron como pago por su trabajo.

Instrucción, pregunte al informante cuánto pagaría por este artículo o servicio si lo hubiera comprado en algún negocio y anote el precio estimado.

**COLUMNA 06 GASTO EFECTUADO**

El objetivo es registrar el gasto realizado en alimentos, bebidas, tabaco y servicios de alimentación, que son vendidos a los miembros del hogar a un precio menor por parte de la empresa donde laboran.

Instrucciónes:

- Anote el gasto del artículo o servicio que le de el informante.
- Cuando el trabajador, haya efectuado gasto por los servicios de comedor en tickets o en comedores dentro de la empresa, registre el gasto efectuado en esta columna, si no realizó ningún gasto, registre un cero en la primer casilla del lado derecho de esta columna.

**COLUMNA 07 EQUIVALENCIA POR UNIDAD EN KILOGRAMOS O LITROS**

El objetivo es registrar la cantidad de alimentos que adquiere el hogar, en unidades homogéneas a kilogramos o litros según la naturaleza del artículo.

Instrucción, registre información en esta columna considerando los mismos criterios e instrucciones que se mencionan en el formato de Gasto diario del hogar en alimentos, bebidas y tabaco consumidos dentro de casa.

**COLUMNA 08 CANTIDAD EN KILOGRAMOS O LITROS**

El objetivo es obtener el peso total del (os) producto (s) que recibieron como pago en especie.

Instrucción, multiplique la columna 03 por la columna 07 y anote el resultado en esta columna.

**COLUMNA 09 FORMA DE PAGO POR EL TRABAJO**

El objetivo es diferenciar la manera en que obtuvo el miembro del hogar los alimentos, bebidas, servicios de alimentación y transporte para empleados si estos fueron como parte de su sueldo o si además de su sueldo los recibe como una prestación.

Instrucción, lea las opciones al informante y asigne el código 1 ó 2 en la casilla de la derecha, de acuerdo a la respuesta.

**COLUMNA 10 NOMBRE DE LA PERSONA**

El objetivo es registrar a las personas que recibieron pago en especie durante la semana de referencia.

Instrucción, anote el nombre de la persona que recibió el pago en especie.

**COLUMNA 11 NÚMERO DE RENGLÓN**

El objetivo es identificar a los miembros del hogar que recibieron pago por su trabajo.

Instrucción, una vez obtenida la información de los siete días, transcriba el número de renglón de la H.R.B. que tenga el miembro reportado en la columna 10 de este formato.

## Autoconsumo

## Alimentos, Bebidas, Tabaco, Servicios de Alimentación y Transporte Público

El objetivo es captar información de los alimentos, bebidas, servicios de alimentación y transporte público que el hogar obtuvo de un negocio que es de su propiedad, durante la semana de referencia.

Instrucciones:

- Durante el primer día pregunte al informante si cuenta con algún negocio propiedad del mismo, que se dedique a elaborar, vender o procesar alimentos, bebidas o tabaco o bien a prestar servicios de alimentación o transporte.

- Si la respuesta es afirmativa, capte información del día anterior.
- Las instrucciones de llenado que se explican para cada columna son breves, debido a que estas fueron descritas con mayor detalle en el formato de gasto diario del hogar en alimentos y bebidas consumidas dentro de casa y tabaco.

**COLUMNA 01 NOMBRE DEL ARTÍCULO**

El objetivo es registrar los alimentos, bebidas o tabaco que tomaron de su negocio los miembros del hogar durante cada uno de los días de la semana de referencia.

Instrucción: Registre detalladamente los productos o servicios utilizados.

**COLUMNA 02 CLAVE**

El objetivo es identificar y diferenciar los alimentos bebidas, tabaco y servicios de transporte público para facilitar su acceso en el proceso electrónico.

Instrucciones:

- Identifique en el catálogo de alimentos y bebidas, el artículo reportado y asigne la clave que corresponda. En el caso de servicio de transporte utilice las claves asignadas a los diferentes tipos de servicios de transporte del capítulo 6.
- Realice esta actividad fuera de la vivienda, en el séptimo día.

**COLUMNA 03 CANTIDAD Y FORMA DE PRESENTACIÓN**

El objetivo es registrar el número de unidades y el tipo de cada alimento, bebida o tabaco de acuerdo al empaque o envase en que fueron autoconsumidos.

Instrucción: Registre el número de unidades que autoconsumieron y su forma de presentación.

**COLUMNA 04 COSTO ESTIMADO**

El objetivo es registrar el valor estimado de los productos y servicios que los miembros del hogar tomaron de su negocio durante la semana de referencia.

Instrucciones:

- Anote el precio estimado que le de el informante como si lo hubiera comprado en algún otro negocio
- Tenga cuidado que las estimaciones que le reporten en esta sección de autoconsumo no se refieran a costos de producción o a precio de mayoreo, aclare que se refiere a precio que ellos hubieran pagado a precio en el mercado (menudeo).

**COLUMNA 05 CÓDIGO**

Instrucción: Esta columna ya está precodificada, por lo que usted ya no tiene que registrar ningún dato.

**COLUMNA 06 EQUIVALENCIA POR UNIDAD EN KILOGRAMOS O LITROS**

El objetivo es registrar la cantidad de alimentos que adquiere el hogar en unidades homogéneas a kilogramos o litros según la naturaleza del artículo.

Instrucción: Registre las equivalencias tomando en cuenta los mismos criterios que se mencionan en la columna del formato de Gastos diarios del hogar en alimentos...

**COLUMNA 07 CANTIDAD EN KILOGRAMOS O LITROS**

El objetivo es obtener el peso total del (los) producto (s) que autoconsumieron los miembros del hogar.

Instrucción: Multiplique la columna 3 por la 6 y el resultado regístrelo en esta columna.

## Gasto Mensual, Trimestral y Semestral

El objetivo es captar los gastos que realizó el hogar para la adquisición de bienes y servicios de consumo final y privado, durante el mes, trimestre y semestre anteriores al mes en que se realiza la entrevista, así como los regalos que los miembros del hogar hicieron a otras personas y los que obtiene por el autoconsumo, pago en especie, regalos que reciben de personas ajenas al hogar y los que adquieren como apoyo de organizaciones privadas o del gobierno.

Los capítulos y secciones de estos periodos de observación son:

- Gasto mensual capítulos del 7 al 11.
- Gasto trimestral capítulos del 12 al 14.
- Gasto semestral capítulos del 15 al 19.
- Autoconsumo, pago en especie, regalos, apoyos que recibe el hogar.

**Cuando captar la información.** Del tercer al sexto día después de aplicar las secciones A y B del capítulo 3 de la persona que está entrevistando.

- La persona que esté contestando el cuadernillo la verá durante todos los días, en este caso podrá preguntar por los gastos del hogar mensual, trimestral y semestral del tercero al sexto día y suspender en el momento en que el informante lo decida o cuando usted note que existe cansancio del informante.
- Cuando el informante al que preguntará directamente por sus gastos esté dispuesto a proporcionar la información que se le solicita del tercero al sexto día, usted podrá decidir hasta donde aplicar los capítulos de gasto, de acuerdo al cansancio o disposición del informante.
- Si de antemano le indica que proporcionará la información en un solo día, aplique los capítulos de gasto mensual, trimestral y semestral hasta concluir.

**Informante adecuado:**

- Persona encargada de realizar las compras o el pago de servicios para el hogar o cualquiera de sus miembros, por lo general es el jefe del hogar o el ama de casa, como artículos para la limpieza de la casa, pago de luz, agua, gas, muebles, medicinas, pago de colegiaturas, ropa, etcétera.
- Miembros del hogar de 12 años y más que realicen gastos en artículos y servicios de forma personal y de los cuales el jefe o el ama de casa desconozcan.
- Miembros del hogar de 12 años y más que tomen productos y/o utilicen servicios de negocios propiedad del hogar, los que reciben pago en especie provenientes de su trabajo y quienes reciben regalos de personas ajenas al hogar y los que adquieren como apoyo de organizaciones privadas o del gobierno, siempre y cuando el ama de casa y/o jefe desconozcan la información.

**Periodo de referencia.** Para los capítulos 7 al 11, 12 al 14 y 15 al 19 serán el mes, los tres meses y los seis meses anteriores respectivamente al mes en que se realiza la entrevista.

### LINEAMIENTOS DE CAPTACIÓN PARA EL GASTO MENSUAL, TRIMESTRAL Y SEMESTRAL

Para saber como y a quien preguntar por estos gastos es importante que identifique las características del hogar y su organización.

Lo más común es que el ama de casa y/o el jefe sean los encargados de adquirir los artículos y del pago de servicios para el hogar en su conjunto. Por ejemplo, artículos para la limpieza de la casa, el pago por la vivienda y sus servicios como luz, agua, teléfono, Internet, la compra de aparatos para el hogar, muebles, etcétera. En este caso ellos serán los indicados para proporcionar la información sobre estos rubros.

Por otra parte, se realizan gastos dirigidos a cada persona como: las colegiaturas, el teléfono celular, la ropa, el calzado, consultas médicas y medicinas, servicios de recreación, etcétera. En este caso será necesario diferenciar dos situaciones para elegir correctamente al informante adecuado:

- La primera es cuando el ama de casa y/o el jefe son los encargados de realizar las compras o pagar los servicios para otros miembros del hogar. En esta situación no será necesario entrevistar directamente a la persona en la que se realizó el gasto, la información la deberá proporcionar el jefe o el ama de casa.

  Ejemplos:

  - El ama de casa menciona que sus hijos tienen 6 y 8 años de edad y que los gastos en colegiaturas, la ropa, juguetes, el servicio médico, etcétera, lo compran directamente ella y su esposo.
  - El jefe del hogar señala que tiene una hija de 17 años y que el gasto de su escuela y de su celular lo paga el directamente.

- La segunda es cuando el ama de casa o el jefe desconocen el pago de servicios o la compra de artículos de otros miembros del hogar.

  Por ejemplo, el ama de casa menciona que el mayor de sus hijos ya trabaja y que desconoce sus gastos personales en gasolina, celular, etcétera.

  En este caso será necesario entrevistar directamente a esas personas

Organice la entrevista sobre los gastos de la siguiente forma:

El segundo día de levantamiento, una vez que haya terminado de revisar el cuadernillo, continúe con ella la entrevista.

Realice el siguiente sondeo:

- Mencione sobre qué artículos y servicios se quiere obtener el gasto.
- Pregunte cuales son los gastos que ella realizó para el hogar o para cualquier miembro del hogar en específico, mencionando el contenido de cada capítulo de los periodos mensual, trimestral y semestral, incluyendo las secciones del gasto no monetario.
- También indague con ella si algún miembro del hogar (incluyendo al jefe) es encargado de realizar alguna compra o pagar algún servicio para el hogar y si realizan gastos en productos o servicios de manera personal, mencionando el contenido de cada capítulo del periodo mensual, trimestral y semestral, incluyendo las secciones del no monetario.

Una vez que identificó que gastos tiene que preguntar a ella y cuales a las demás personas, registre esta información en su agenda y organice sus citas.

- Del tercer al sexto día pregunte por los gastos que realizó el ama de casa, incluyendo las secciones del no monetario en las que conozca la información.
- Del tercero al sexto día entreviste a las personas que realizaron gastos personales, que desconoce el ama de casa, así como las secciones del gasto no monetario de acuerdo a sus citas programadas.

## INSTRUCCIONES GENERALES DE LLENADO

### TARJETA DE CRÉDITO

El objetivo es identificar si el hogar contó o no con alguna tarjeta de crédito bancaria o comercial como fuente financiadora para abastecerse de artículos y servicios.

**PREGUNTA 1 ¿ALGUNA DE LAS PERSONAS QUE CONFORMAN SU HOGAR CONTARON DURANTE... (MES PASADO, TRES MESES, SEIS MESES) ANTERIORES CON TARJETA DE CRÉDITO BANCARIA: BANAMEX, BANCOMER, HSBC, SANTANDER SERFIN, ETCÉTERA?**

**PREGUNTA 2 ¿USTED O ALGUNA DE LAS PERSONAS QUE CONFORMAN SU HOGAR CONTARON DURANTE... (MES PASADO, TRES MESES, SEIS MESES) ANTERIORES CON TARJETA DE CRÉDITO COMERCIAL: SEARS, FÁBRICAS DE FRANCIA, ETCÉTERA?**

**Tarjetas de crédito bancaria.** Modalidad mediante la cual se puede adquirir artículos y servicios, ya que se dispone de un monto en dinero (crédito) como una forma de financiamiento por parte de la institución.

**Tarjetas de crédito comercial.** Modalidad mediante la cual se pueden adquirir artículos y servicios, ya que se dispone de un monto en dinero (crédito) como una forma de financiamiento por parte de la Casa Comercial.

Instrucción, cuando la respuesta de estas preguntas sea afirmativa indague con el informante a qué banco o a cual casa comercial pertenece, y registre en las líneas correspondientes el nombre del banco o de la casa comercial a la que pertenece.

**COLUMNA 01 CONCEPTO**

**EL MES, TRIMESTRE, SEMESTRE PASADO ¿COMPRÓ ALGÚN ARTÍCULO DE LOS QUE LE VOY A MENCIONAR?**

El objetivo es identificar el nombre de cada uno de los artículos y servicios que corresponden de manera específica a cada uno de los capítulos.

Instrucciones:

- Lea textualmente las preguntas que aparecen en el encabezado de esta columna, así como todos y cada uno de los conceptos que se citan en cada renglón.
- Es importante que la lectura de cada variable o concepto por renglón, la haga en forma pausada para que el informante tenga oportunidad de recordar sus compras y al mismo tiempo usted pueda ir registrando las compras de cada concepto.
- La mayoría de los renglones de esta columna se refieren a un solo concepto, sin embargo se incluyen en alguno de ellos varios artículos o servicios que se tendrán que leer al informante.
- Cuando un artículo o servicio no aparezca impreso, pero si esté considerado dentro de la cobertura de la variable, mencione al informante algunos de ellos e indique que se refiere a todos los artículos y servicios con las características que le esta mencionando.

  Ejemplos:

  - Limpiadores (en polvo o líquidos) como: ajax, pinol, maestro limpio, etcétera.
  - En el renglón de consultas dentales, además de las placas y puentes, también se consideran las amalgamas y coronas, entre otras.

**RENGLONES REPARACIÓN, MANTENIMIENTO**

El objetivo es captar el gasto que realizaron los miembros del hogar en materiales necesarios para la reparación y/o mantenimiento.

Incluya:

- La compra de todo tipo de materiales, refacciones y/o herramientas para realizar reparaciones o el mantenimiento de algún artículo, aunque estos sean iguales a los que compre el mismo hogar para utilizarlos con otra finalidad.

Ejemplos:

- Un informante gastó $25.00 por un pegamento blanco para reparar una silla, aunque este resistol se utiliza para realizar trabajos escolares, se debe considerar en el capítulo 15 clave K036 reparación o mantenimiento de los artículos anteriores ya que este material fue utilizado para reparación de un artículo que corresponde a este capítulo.

**COLUMNA 02 CLAVE**

El objetivo es identificar cada uno de los renglones de la columna concepto que integran los diferentes capítulos.

Instrucciones:

- La cancelación de las claves con una línea horizontal cuando no se reporte gasto, la deberá realizar hasta que termine de entrevistar a la última persona de 12 años y más.

  En el caso específico del capítulo 11 se presentan las claves en las columnas 02, 06 y 08.

**COLUMNA 03 CANTIDAD, FORMA DE PRESENTACIÓN Y PRECIO UNITARIO**

- **¿CUÁNTO ... COMPRÓ?**
- **¿CUÁL FUE SU PRESENTACIÓN Y PRECIO UNITARIO?**

El objetivo es captar la cantidad (número) de unidades compradas, la forma de presentación en la que se adquieren las unidades de cada producto, así como el precio unitario de cada artículo o servicio, con la finalidad de facilitar al entrevistador tanto la captación del gasto como la validación de la información.

- Esta columna aparece en la mayoría de los capítulos:
  - Periodo de gasto mensual: 7, 8, 9 (inciso F clave E032) y 10 (clave F011).
  - Periodo de gasto trimestral: 12, 13, 14.
  - Periodo de gasto semestral: 15, 16 y 17.

Instrucciones:

- Registre la cantidad y forma de presentación de cada producto y/o servicio, no es necesario hacer conversiones, las unidades que le reporten pueden referirse a kilogramos, litros, piezas paquetes, servicios, etcétera, dependiendo del artículo o servicio que se trate, por ejemplo 1 pieza, 3 paquetes, 1 servicio.

  El precio por unidad lo debe anotar en pesos, de la siguiente forma $ 5.50, $ 8.00, $ 10.00 c/u.
- En el llenado de esta columna es indispensable tener presente que entre más completa sea la información que se capte, habrá mayor seguridad de su veracidad y se facilitará en las etapas de validación.
- Si el informante no recuerda el precio unitario por renglón, registre el gasto total que le sea proporcionado.
- Por otra parte, si el informante no recuerda el gasto realizado en algunos artículos y/o servicios y solo recuerda el gasto global en ellos, proceda conforme a la regla general N° 30.

**COLUMNA 04 LUGAR DE COMPRA**

**¿DÓNDE COMPRÓ ESTE ARTÍCULO?**

El objetivo es captar el tipo de establecimiento donde los informantes efectuaron sus compras de determinados artículos y/o servicios.

Instrucción, registre el lugar de compra en cada uno de los productos que hayan adquirido, únicamente registre el giro comercial no es necesario que anote el nombre del establecimiento.

A continuación se definen los lugares de compra que podrán ser utilizados en los capítulos del 7 al 17.

**01 Mercado.** Lugar público donde se realizan normalmente ventas al menudeo de diversos productos de consumo final en establecimientos fijos.

Incluya establecimientos que se encuentran en el interior de un mercado: jugueterías, mueblerías, etcétera.

**02 Tianguis o mercados sobre ruedas y vendedores ambulantes.** Conjunto de vendedores que no son fijos y se establecen en grupo en la vía pública, con un horario determinado durante el día, para comercializar sus productos ya sea en puestos de estructura, en el piso o caminando; asimismo, se consideran como vendedores ambulantes los puestos improvisados en la vía pública, ambulantes de casa en casa, así como las mercancías o servicios ofrecidos en vehículos, bicicletas, motocicletas, etcétera. Siempre y cuando no se refiera al servicio que prestan algunos establecimientos de entrega a domicilio.

Incluya:

- A las personas que venden productos por catálogo como Avón, Fuller, Jaffra, etcétera.
- A los vendedores en tianguis que se dedican a la venta de productos que abarcan un giro determinado por el hecho de encontrarse dentro del mismo.

Instrucción, registre tianguis, mercado sobre ruedas o vendedores ambulantes según sea el caso.

**03 Tiendas específicas del ramo (mueblerías, jugueterías, agencias de automóviles, etcétera)** Establecimientos que se dedican a la comercialización de un sólo giro, es decir, que venden un tipo de productos o servicios independientemente de que la venta de sus productos la realicen en un local o en su casa.

Incluya a los establecimientos del ramo como perfumerías, ferreterías, farmacias etcétera, también se considera a los minisuper y las importadoras, así como los establecimientos que además del giro comercial que los caracteriza abarcan otro tipo de productos comerciales.

Excluya a los puestos improvisados en la calle aunque se dediquen a la venta de un mismo producto, ya que estos se incluyen en el código 02 Tianguis o mercado sobre ruedas.

**04 Supermercados y tiendas departamentales.** Grandes tiendas comerciales que se encuentran divididas en departamentales, especializadas por artículos o productos y cuentan con el autoservicio para el público. Los supermercados se distinguen principalmente por la venta de productos alimenticios frescos o perecederos y una gran gama de productos enlatados, mientras que las tiendas departamentales excluyen por lo general de su comercio la venta de alimentos frescos o perecederos, sin embargo también son grandes establecimientos que cuentan con departamentos especializados y el autoservicio para el público.

Incluya a las empresas que ofrecen sus artículos por televisión y cuentan con la modalidad de atender los pedidos vía telefónica y las compras por internet.

**05 Compras fuera del país.** Artículos adquiridos en establecimientos que se localizan fuera del país, característica común en algunas ciudades fronterizas (Tijuana, Reynosa, Matamoros, Chetumal, Tapachula, etcétera), en donde es frecuente que sus habitantes crucen la frontera para adquirir diversos artículos.

**10 Otros (Especifique).** Lugares de compra que por sus características particulares no se pueden clasificar en ninguno de los códigos anteriores.

Instrucción, este código lo podrá utilizar indistintamente para todos los capítulos del gasto (desde el capítulo 5 hasta el 17), excepto en el capítulo 14 "Cuidados de la salud".

**Criterios de lugar de compra:**

- En caso de que le mencionen dos o más establecimientos en donde haya comprado un mismo artículo o servicio, entonces indague en cual de ellos gastó más y registre el código de lugar de compra en el que haya realizado el mayor gasto; si el gasto fuera igual en ambos establecimientos, pregunte al informante en cual acostumbra realizar sus compras, si no hay preferencia, anote el código del lugar que elija el informante.

  Ejemplos:

  - Un informante menciona que compró dos perfumes para mujer durante el mes de referencia (período mensual); un perfume lo compró en Sears y pagó por él $800.00, el otro perfume lo adquirió en una perfumería y pagó $600.00, el lugar que debe registrar es Tienda Departamental, ya que es donde gastó más.

- Un informante indica que durante el mes de referencia compró dos bolsas de jabón Ariel de 1 kilo, una bolsa la compró en Aurrera y la otra la compró en una tienda de abarrotes cerca de su casa, el precio que pagó por ellas fue el mismo $17.50 por cada bolsa, sin embargo al preguntar al informante en cuál de estos dos lugares acostumbra realizar sus compras, nos indica que normalmente compra su despensa en Aurrera, de tal forma que debe registrar en este caso supermercado.

**COLUMNA 4.1 CÓDIGO**

El objetivo es identificar el lugar de compra en donde fueron adquiridos los artículos o servicios, así como facilitar su acceso al proceso electrónico.

Instrucciones:

- De acuerdo al lugar de compra reportado por el informante en la columna 04 registre el código que corresponde, consulte su catálogo de códigos para el entrevistador.
- Realice esta actividad fuera de la vivienda.

**COLUMNA 05 FORMA DE PAGO**

**ESTE ARTÍCULO ¿LO PAGÓ...?**

El objetivo es captar la forma de pago que utilizan al efectuar la compra de productos o servicios para el consumo del hogar.

1. **De contado.** Desembolso que se hace en moneda al momento de realizar la compra.
2. **Con tarjeta de crédito bancaria.** Modalidad, mediante la cual se pueden adquirir artículos y servicios, ya que se dispone de un monto en dinero (crédito) como una forma de financiamiento por parte de la institución.
3. **Con tarjeta de crédito comercial.** Modalidad, mediante la cual se pueden adquirir artículos y servicios, ya que disponen de un monto en dinero (crédito) como una forma de financiamiento por parte de la casa comercial.
4. **Fiado Persona particular o establecimiento comercial.** Financiamiento que proporcionan algunos establecimientos como: mueblerías, tiendas, misceláneas, etcétera o personas particulares que permiten que la gente al momento de adquirirlos no pague nada por ellos y el pago se realiza en fechas posteriores.

Instrucciones:

- Una vez que haya registrado la información requerida para cada uno de los renglones en donde el informante le indicó que realizó la compra aplique la (s) pregunta (s).

  Este artículo ¿lo pagó...?

  Este servicio ¿lo pagó...?
- Asigne el código de derecha a izquierda en las casillas correspondientes.
- Existen renglones que abarcan más de un producto o servicio, por lo tanto se puede presentar más de una opción de respuesta por ejemplo el informante compró un producto de contado y otro con tarjeta de crédito.

**COLUMNA 06 COSTO DE LOS ARTÍCULOS**

**¿CUÁL FUE EL PRECIO ACORDADO O PACTADO?**

El objetivo es conocer cual fué el precio, costo o valor del artículo adquirido durante el periodo de referencia, independientemente de que se haya pagado o no durante ese periodo.

- Para captar el costo de los artículos adquiridos durante el periodo de referencia pregunte al informante por el precio que acordó o pactó al momento de realizar su compra.
- Una vez que registró información sobre forma de pago y este sea código 4, aplique la pregunta mencionando el nombre del artículo y anote la respuesta que le proporcione el informante, si la opción es códigos 1, 2 ó 3 no aplique esta pregunta.

- Si en un renglón que abarca más de un artículo le reportan que compraron 2 o más artículos iguales o diferentes, sume estos precios acordados o pactados y registre el dato en esta columna.
- Para el caso específico del capítulo 9 incisos A y B sólo deberá aplicar esta pregunta si le reportaron gasto en la columna 06 pago de material escolar y en la columna 05 forma de pago se tenga como respuesta la opción 4.

**COLUMNA 07 GASTO MENSUAL**

**¿CUÁNTO PAGÓ EL MES PASADO?**

**ESTA COLUMNA CORRESPONDE A LOS FORMATOS DEL PERIODO MENSUAL.**

El objetivo es registrar en forma precisa los gastos que efectuaron los miembros del hogar durante el mes anterior al mes de entrevista, en bienes y servicios que abarca el periodo de Gasto Mensual.

Instrucciones:

- Registre en esta columna el gasto reportado por el informante.
- Cuando detecte hogares de nueva creación registre únicamente aquellos gastos realizados desde que se conformó el hogar, siempre y cuando tenga constituido 4 semanas anteriores al mes en que se realiza la entrevista.
- Registre los gastos realizados con tarjeta de crédito bancaria o comercial como gastos de contado.
- Si el hogar adquirió productos y servicios en los cuales recibió crédito por parte de una persona o establecimiento comercial, registre la información de la siguiente manera:
  - Si ya pagó el valor total del producto o servicio, anote el gasto en esta columna.
  - Si sólo ha pagado parte del costo del producto o servicio, registre únicamente el gasto realizado.
  - Si no ha realizado ningún pago por el producto o servicio, no registre ningún dato en esta columna.

**RENGLONES SUBTOTAL (701, 702, 703) Y TOTAL DEL CAPÍTULO (C901, D901...Q901)**

El objetivo es registrar el total del gasto de cada uno de los capítulos correspondientes a los periodos del gasto mensual, trimestral y semestral.

- Algunos capítulos abarcan varias páginas del cuestionario, por lo tanto, para obtener el total del gasto debe hacer lo siguiente.
  - Cuando el capítulo abarque más de una página, debe realizar primero la suma vertical de todos los renglones con gasto, esto es, de las columnas costo de los artículos, gasto trimestral, semestral y mensual para obtener el subtotal del capítulo, posteriormente sume estos subtotales para obtener la cantidad total del capítulo de cada columna.
  - Cuando el capítulo abarca una sola página del cuestionario, realice la suma vertical de todos los renglones con gasto, de las columnas costo de los artículos, gasto trimestral, semestral y mensual, para obtener la cantidad total del capítulo, de cada columna.
- Los subtotales se identifican con las claves 701, 702... y los totales con las claves C901, D901...Q901.
- Es importante que realice correctamente cada una de las operaciones ya que esto le evitará errores posteriores en la realización de su trabajo. Esta actividad la realizará fuera de la entrevista.

## GASTOS REALIZADOS CON TARJETA DE CRÉDITO BANCARIA O COMERCIAL

El objetivo es determinar en qué medida los hogares se auxilian del financiamiento que les ofrece la tarjeta de crédito bancaria o comercial para cubrir algunas necesidades básicas.

**PREGUNTA 1. DURANTE EL (MES, TRIMESTRE, SEMESTRE) PASADO ¿PAGÓ USTED O ALGUNA DE LAS PERSONAS QUE FORMAN PARTE DE SU HOGAR, ALGUNO DE ESTOS ARTÍCULOS CON TARJETA DE CRÉDITO BANCARIA?**

**PREGUNTA 2. DURANTE EL (MES, TRIMESTRE, SEMESTRE) PASADO ¿PAGÓ USTED O ALGUNA DE LAS PERSONAS QUE FORMAN PARTE DE SU HOGAR, ALGUNO DE ESTOS ARTÍCULOS CON TARJETA DE CRÉDITO COMERCIAL?**

Instrucciones:

- Al final de cada uno de los capítulos de los periodos mensual, trimestral y semestral, se encuentran dos preguntas que usted debe aplicar referentes a tarjeta de crédito bancaria y comercial.
- Si la respuesta es afirmativa registre el gasto reportado por el informante en las casillas de las claves TB o TC según corresponda al capítulo aplicado.
- Cuando reporten que realizaron retiros en efectivo a través de la tarjeta de crédito bancaria y con éste se compren determinados artículos, este gasto no lo considere como realizado con tarjeta de crédito bancaria, sino como un gasto en efectivo en cada uno de los artículos en los cuales se haya utilizado este dinero, el retiro en efectivo se capta en el capítulo 20 en el renglón P064 del inciso I.
- Si en algún capítulo del gasto mensual, trimestral o semestral no se reportó gasto alguno, no aplique esta pregunta, de tal manera que quedará en blanco.

## GASTO EN REGALOS A PERSONAS NO MIEMBROS DEL HOGAR

El objetivo es captar el gasto efectuado en artículos y servicios que el hogar realizó para regalar a personas que no son miembros del mismo, así como conocer si éstos los adquirió con tarjeta de crédito bancaria o comercial.

**PREGUNTA 1. DURANTE EL (MES, TRIMESTRE, SEMESTRE) PASADO ¿COMPRÓ ALGÚN ARTÍCULO O SERVICIO PARA REGALAR A PERSONAS QUE NO FORMAN PARTE DE SU HOGAR?**

Instrucción, si la respuesta es afirmativa registre el gasto reportado en las casillas de las claves T903, T904, T905 ... T915 según corresponda al capítulo y aplique la pregunta sobre tarjeta de crédito.

**PREGUNTA 2. DE LOS ARTÍCULOS O SERVICIOS QUE COMPRÓ DURANTE EL (MES, TRIMESTRE, SEMESTRE) PASADO PARA REGALAR ¿PAGÓ ALGUNO CON TARJETA DE CRÉDITO BANCARIA O COMERCIAL?**

Instrucción, si la respuesta de estas preguntas es afirmativa, registre el monto del gasto señalado por el informante en las casillas que corresponden a las claves TR, según correspondan al capítulo aplicado.

## COLUMNAS PARA GASTO TRIMESTRAL Y SEMESTRAL

### COLUMNA 07 ENGANCHE Y ABONOS

**¿CUÁNTO PAGÓ DE ENGANCHE Y ABONOS?**

El objetivo es diferenciar el pago realizado mediante enganche y/o abono (s) por la compra de artículos o servicios durante los tres o seis meses anteriores al mes en que se realiza la entrevista.

- El llenado de esta columna procederá siempre y cuando en la columna forma de pago se tenga como respuesta la opción 4 y además se haya efectuado parte o el total del pago del (los) artículo (s) o servicios (s) durante el periodo de referencia.

**Compras a crédito .** Adquisición de artículos y/o servicios a través de un contrato o convenio pagando o no un enganche al inicio y posteriormente pagos sistemáticos con montos establecidos.

**Compras en sistema de tanda.** Adquisición de artículos en donde se rifan las fechas en que serán entregados y se acuerdan los pagos que se tienen que realizar ya sea semanalmente, por quincena o por mes, etcétera, de tal manera que los pagos establecidos se efectúan en los periodos acordados y el artículo es entregado en la fecha que le corresponde recibirlo a la persona que participa en dicha tanda. Esta forma de adquisición se registrará en esta columna, siempre y cuando se hayan realizado los pagos en el periodo de referencia.

**Compras mediante sistema de apartado.** Adquisición de artículos a través de pagos semanales, quincenales, mensuales o con frecuencia variada por adelantado a la entrega del artículo, esto es que hasta que se termine de pagar el artículo se puede disponer del mismo.

Instrucciones:

- Registre el pago realizado de los artículos o servicios independientemente de que la adquisición de éstos (la posesión material) se haya hecho o no en el periodo de referencia.
- Registre información en esta columna cuando en la columna forma de pago hayan contestado la opción 4.
- Cuando se trate de enganche o abonos de más de un producto o servicio por renglón, realice la suma correspondiente y anote el dato en esta columna.

**COLUMNA 08 CONTADO**

**¿CUÁNTO PAGÓ DE CONTADO?**

El objetivo es registrar el gasto que los miembros del hogar hayan realizado de contado (un solo pago) por la compra de algún (os) artículo (s) y/o servicio (s) durante los tres o seis meses anteriores al mes en que se realiza la entrevista.

Se considera pago de contado cuando la adquisición del artículo o servicio se realiza cubriendo el costo total o bien cuando el pago se efectúa con tarjeta de crédito bancaria o comercial.

Instrucciones:

- Proceda a registrar información en esta columna cuando tenga como respuesta alguna de las opciones 1 de contado, 2 pago con tarjeta de crédito bancaria, o 3 pago con tarjeta de crédito comercial en la columna forma de pago.

**COLUMNA 09 GASTO TRIMESTRAL Y GASTO SEMESTRAL**

El objetivo es captar la información del gasto total trimestral o semestral, de los diferentes bienes y servicios que el hogar adquirió durante el trimestre o semestre anterior al mes en que se realizará la entrevista.

- En esta columna registre el gasto sumando la información de las columnas ¿cuánto pagó de enganche y abonos? y ¿cuánto pagó de contado? o bien transcriba la información registrada en alguna de ellas.

**COLUMNA 10 GASTO MENSUAL**

El objetivo de esta columna es registrar en forma precisa los gastos que realizó el hogar durante el mes anterior al mes en que se realiza la entrevista en los bienes y servicios que abarcan los periodos trimestral o semestral.

Instrucciones:

- Registre únicamente el gasto efectuado durante el mes anterior al mes en que se realiza la entrevista. Este gasto puede ser por concepto de enganche y abonos (s) o por compras al contado.
- Debe preguntar: ¿Cuánto pagó el mes pasado?, el gasto que le mencionen debe ser igual o menor que el gasto reportado en la columna trimestral o semestral. Tenga especial cuidado en obtener la información con suficiente exactitud, ya que posteriormente le será de suma importancia.
- Es importante que recuerde que para el propósito de esta encuesta es necesario obtener estos datos lo más preciso y detallado posible, para lo cual deberá ayudar al informante a recordar, invitándolo a que revise sus notas de pago, los precios marcados en los artículos, etcétera.

- Cuando detecte hogares de reciente formación registre únicamente aquellos gastos realizados desde que se conformó el hogar, siempre y cuando tenga constituido como mínimo 4 semanas anteriores al mes en que se realiza la entrevista, si efectuaron gastos antes de la conformación del hogar, no registre esa información.

## Lineamientos generales para la recolección de la información de gasto

Los formatos del gasto mensual, trimestral y semestral están diseñados para captar el gasto del hogar y no el de cada uno de sus miembros. por lo tanto, si se ve en la necesidad de registrar la información de más de un miembro del hogar en el mismo renglón (clave) proceda de la siguiente forma:

- Con la primera persona que entreviste registre la información en las columnas 03 cantidad, forma de presentación y precio unitario, 04 lugar de compra, 05 forma de pago, etcétera.
- Con la segunda persona que entreviste y reporte información en el mismo renglón, proceda como a continuación se indica:
    - En la columna 03 cantidad, forma de presentación y precio unitario, registre la información.
    - En la columna 04 lugar de compra, registre el lugar en donde haya realizado el mayor gasto. Si el lugar reportado por el segundo informante es donde se realizó el mayor gasto, cancele con una línea horizontal la información anterior y anote el nuevo dato.
    - En la columna 05 forma de pago, registre el código 1, 2, 3 ó 4 según corresponda en las casillas vacías (siempre y cuando no sea el mismo).
    - Si tiene información en la columna 06 costo de los artículos, cancele con una línea horizontal suave y en la parte superior de la casilla registre la suma del dato anterior y del nuevo dato (de tal forma que se obtiene el total acumulado).
    - En las columnas enganche y abonos y contado, si ya existía información, cancele con una línea horizontal suave y anote la suma del dato anterior y del nuevo dato.
    - En la columna gasto mensual capítulos del 7 al 11, cancele con una línea horizontal suave el dato ya existente y en la parte superior de la casilla registre el total de estos valores. Lo mismo hará en las columnas gasto trimestral, gasto semestral y mes pasado de los capítulos 12 al 17.

De la tercera persona entrevistada que reporte información en el mismo renglón en adelante, proceda de la siguiente forma:

- En la columna 03 cantidad registre la nueva información, en caso de que el espacio no sea suficiente anótelo en observaciones.
- En la columna 04 lugar de compra, registre el código que corresponda al lugar en el que el hogar gastó más, apoyándose en la información de la columna 03.
- En la columna 05 forma de pago, anote el código que corresponda (siempre y cuando no esté repetido).
- En las columnas restantes en lugar de cancelar el dato ya existente, deberá borrarlo cuidadosamente y registrar la suma total.

# Gasto Mensual

El objetivo es captar los gastos que realizó el hogar en artículos y servicios para su consumo final y privado durante el mes anterior al mes en que se realiza la entrevista, así como los regalos que los miembros del hogar hicieron a otras personas y los que obtiene del autoconsumo, pago en especie, regalos que reciben de personas ajenas al hogar y los que adquieren como apoyo de organizaciones privadas o del gobierno.

Los capítulos de este tema son:

- Capítulo 7 Limpieza y cuidados de la casa.
- Capítulo 8 Cuidados personales.
- Capítulo 9 Educación, cultura y recreación.
- Capítulo 10 Comunicaciones y servicios para vehículos.
- Capítulo 11 Vivienda y servicios de conservación.

## CAPÍTULO 7 LIMPIEZA Y CUIDADOS DE LA CASA

El objetivo es captar los gastos en artículos y servicios para el aseo general de la casa, para regalar a personas ajenas al hogar y los obtenidos mediante el autoconsumo, el pago en especie, regalos y los recibidos como apoyo.

Las secciones para captar información sobre este subtema son:

- Gastos en artículos y servicios para la limpieza y cuidados de la casa.
- Regalos a personas no miembros del hogar.
- Y los obtenidos del autoconsumo, el pago en especie, regalos y los que adquieren como apoyo.

### A) ARTÍCULOS DE LIMPIEZA Y CUIDADOS DE LA CASA

#### C007 PLATOS Y VASOS DESECHABLES, PAPEL ALUMINIO Y ENCERADO

- Excluya la compra de estos artículos para cumpleaños, bodas, bautizos o cualquier otro evento, este tipo de gasto se incluye en la clave N003 del capítulo 18.

### B) SERVICIOS PARA EL HOGAR

#### C020 SERVICIO DOMÉSTICO

Incluya el gasto para la limpieza de la casa, el lavado y/o planchado de la ropa independientemente de que el servicio se realice dentro o fuera de la vivienda. La persona o personas que presten dicho servicio pueden dormir en la vivienda o ser de entrada por salida. Si el pago por el servicio incluye el cuidado de niños pida los gastos por separado y regístrelos en la clave E012 del capítulo 9, sin embargo, si no fuera posible separarlos, registre el gasto total de estos dos servicios en esta clave.

**C021 LAVANDERÍA**

Incluya los gastos por el servicio de lavandería y cuando las personas hacen uso de lavadoras y/o secadoras.

**C023 JARDINERÍA**

Incluya los gastos que se efectuan a personas que prestan este servicio ya sea que duerman en la vivienda o que sean de entrada por salida.

## CAPÍTULO 8 CUIDADOS PERSONALES

El objetivo es captar los gastos en artículos y servicios para el aseo personal, para regalar a personas ajenas al hogar y los obtenidos mediante el autoconsumo, el pago en especie, regalos y los recibidos como apoyo.

Las secciones para captar información sobre este subtema son:

- Gastos en artículos y servicios para los cuidados personales.
- Regalos a personas no miembros del hogar.
- Y los obtenidos del autoconsumo, el pago en especie, regalos y los que adquieren como apoyo.

### A) ARTÍCULOS PARA EL CUIDADO PERSONAL

**D014 PAÑALES DESECHABLES**

Incluya el gasto en pañales para bebé y para adulto

Instrucción, verifique los gastos que le reporten sean congruentes con los miembros del hogar registrados en el capítulo 3 sección A HRB, puede suceder que acostumbren comprar determinados artículos que parezcan incongruentes, si se presenta esta situación aclare en observaciones.

### B) SERVICIOS PARA EL CUIDADO PERSONAL

**D024 OTROS SERVICIOS: RASURAR, DEPILAR, ETCÉTERA**

Incluya también el gasto efectuado por tatuajes, perforaciones del cuerpo, etcétera.

## CAPÍTULO 9 EDUCACIÓN, CULTURA Y RECREACIÓN

El objetivo es captar los gastos en artículos y servicios de educación que realizó el hogar por cada uno de sus miembros de 5 años y más, en educación básica, media o superior y/o educación técnica, así como captar los gastos referentes a la cultura y la recreación, los artículos y/o servicios de educación obtenidos mediante el autoconsumo, el pago en especie, regalos y los que adquieren como apoyo.

Las secciones para captar información sobre este subtema son:

- Gastos en educación básica, media o superior y/o técnica.
- Gastos realizados en artículos de cultura y recreación.
- Regalos a personas no miembros del hogar.
- Y los obtenidos del autoconsumo, el pago en especie, regalos y los que adquieren como apoyo.

### A) GASTOS EN EDUCACIÓN BÁSICA, MEDIA O SUPERIOR

**COLUMNA 01 CLAVE**

Instrucción, registre la clave del nivel reportado en la columna 03 consultando su catálogo de códigos.

**COLUMNA 02 NÚMERO DE RENGLÓN Y NOMBRE**

El objetivo es captar el número de renglón y el nombre de todos los miembros del hogar que declararon tener 5 años y más.

Instrucciones:

- Transcriba previo a la entrevista, en el mismo orden que están anotados en el capítulo 3 sección A , el número de renglón y el nombre de todos los miembros del hogar, que en columna 05 edad declararon tener 5 años y más.
- Transcriba a las personas que se consideran miembros del hogar y que son ausentes temporales de la vivienda y tienen menos de tres meses de ausencia.
- No transcriba a las personas que se encuentran internadas de tiempo completo, y que tenga menos de tres meses de ausencia en la vivienda, ya que sus gastos se registran en el inciso C en la clave E011 de internados.

**COLUMNA 03 NIVEL DE EDUCACIÓN EN QUE SE REALIZÓ EL GASTO**

**DURANTE EL MES PASADO ¿REALIZÓ ALGÚN GASTO EN PREESCOLAR, PRIMARIA, SECUNDARIA, PREPARATORIA, SUPERIOR O POSGRADO O EN EDUCACIÓN TÉCNICA?**

El objetivo es precisar por cada uno de los miembros del hogar el nivel de educación en el cual realizaron gastos durante el mes pasado referidos al pago de inscripción, colegiatura y pago de material escolar.

Instrucciones:

- Capte la información para cada miembro del hogar en forma horizontal.
- Mencione el nombre de la persona y aplique la pregunta de esta columna.
- Si la respuesta es afirmativa registre el nivel en el cual se realizó el gasto y continúe con las siguientes preguntas, una vez que concluya; si se trata de una persona de 12 años y más continúe con el inciso B.
- Si es negativa y se trata de una persona de 12 años y más, continúe con el inciso B, una vez que concluya continúe con la siguientes persona.
- Existe la posibilidad de que le reporten gastos referidos a diferentes niveles de educación.

  Por ejemplo, una persona indica que durante el mes pasado, pagó la colegiatura del primer semestre de preparatoria que es al que asiste actualmente, y la colegiatura que adeudaba a la secundaria en la que estudió, registre en esta columna el nivel más avanzado en el que realizó el gasto.
- Cuando en un centro educativo se estudia secundaria o preparatoria y simultáneamente se recibe preparación técnica, únicamente registre el nivel que corresponda a la educación formal.

**COLUMNA 04 PAGO DE INSCRIPCIÓN**

El objetivo es captar los gastos que realizó el hogar por concepto de inscripción por cada miembro del hogar.

Incluya:

- El pago por inscripción asistiendo a la escuela en horario normal y de aquellas personas que permanecen más tiempo en el centro educativo y comen ahí.
- El pago total o parcial en inscripción que se realiza por medio de una beca en dinero ya que este ingreso se capta en las claves P053 o P054 del capítulo 20 Ingresos Netos del Hogar.

Excluya:

- El costo de la inscripción cuando ésta sea cubierta por parte de una beca en donde se exenta a la persona de este pago ya que se capta en la sección de regalos.
- El costo de la inscripción cuando ésta sea cubierta totalmente como una prestación por parte del trabajo, se capta en la sección de pago en especie.

Instrucciones:

- Registre los gastos efectuados durante el mes pasado en pago de inscripción haciendo referencia al nivel reportado en la columna 03, también indague si realizó gasto por este concepto en algún otro nivel de educación.

**COLUMNA 05 PAGO DE COLEGIATURA**

El objetivo es captar los gastos que realizó el hogar por concepto de colegiaturas, por cada miembro del hogar.

Incluya:

- El pago por colegiatura asistiendo a la escuela en horario normal y de aquellas personas que permanecen más tiempo en el centro educativo y comen ahí.
- El pago total o parcial en colegiatura que se realiza por medio de una beca en dinero. El dinero que se recibe se capta en las claves P053 o P054 del capítulo 20 Ingresos Netos del Hogar.

Excluya:

- El costo de la colegiatura cuando ésta sea cubierta por parte de una beca en especie, ya que se capta en la sección de regalos.
- El costo de la colegiatura cuando ésta sea cubierta como una prestación por parte del trabajo, ya que se capta en la sección de pago en especie.

**COLUMNA 06 PAGO DE MATERIAL ESCOLAR**

El objetivo es captar los gastos realizados por miembros del hogar en cualquier artículo escolar para su educación formal.

Incluya artículos de papelería como: cuadernos, juegos de geometría, colores, plumas, forros, pinturas de óleo, acuarelas, pliegos de papel, mochilas, portafolios, agendas impresas, papel y cintas para impresión, diskettes, toner, etcétera.

**COLUMNA 07 FORMA DE PAGO Y 08 COSTO DE LOS ARTÍCULOS**

Las instrucciones de llenado para estas columnas son las mismas que se mencionan en las instrucciones generales de llenado.

**COLUMNA 09 GASTO MENSUAL**

**¿CUÁNTO PAGÓ EL MES PASADO?**

El objetivo es registrar el gasto efectuado por cada miembro del hogar.

Instrucción, sume horizontalmente el gasto de las columnas 04, 05 y 06 del inciso A y B con información, si sólo tiene información en una de ellas transcriba el gasto.

**B) GASTOS EN EDUCACIÓN TÉCNICA PARA MIEMBROS DEL HOGAR DE 12 AÑOS Y MÁS**

**COLUMNA 01 CLAVE**

Esta columna ya está precodificada con la clave correspondiente a la educación técnica, por lo tanto sólo cancele en los casos que no se reporte ningún gasto.

**COLUMNA 02 NÚMERO DE RENGLÓN Y NOMBRE**

El objetivo es captar el número de renglón y el nombre de todos los miembros del hogar de 12 años y más que realizaron gastos en educación técnica durante el mes pasado.

Instrucción: Transcriba previo a la entrevista el número de renglón y nombre de todos los miembros que en el capítulo 3 sección A, columna 05 edad, declararon tener 12 años y más.

**COLUMNA 03 NIVEL DE EDUCACIÓN EN QUE SE REALIZÓ EL GASTO**

**¿...REALIZÓ ALGÚN GASTO EN EDUCACIÓN TÉCNICA?**

El objetivo es precisar por cada uno de los miembros del hogar si realizaron gastos en educación técnica durante el mes pasado referidos a pago de inscripción, colegiatura y pago de material escolar.

Incluya como educación técnica los cursos que se estudian con la finalidad de incorporarse a la fuerza productiva para obtener algún ingreso, si no se cumple con este criterio, entonces el gasto debe registrarse en la clave E009 enseñanza adicional.

Instrucciones:

- Capte la información para cada miembro del hogar en forma horizontal.
- Mencione el nombre de la persona y aplique la pregunta de esta columna.
- Si la respuesta es afirmativa registre la leyenda carrera técnica o comercial.
- Si es negativa continúe con la siguiente persona iniciando en el inciso A.

**COLUMNA 04 PAGO DE INSCRIPCIÓN**

El objetivo es captar los gastos que realizó el hogar por concepto de inscripción por cada miembro del hogar.

Instrucción, registre los gastos efectuados durante el mes pasado en pago de inscripción.

**COLUMNA 05 PAGO DE COLEGIATURA**

El objetivo es captar los gastos que realizó el hogar por concepto de colegiaturas, por miembro del hogar.

Instrucción, registre el pago realizado durante el mes pasado por concepto de colegiaturas en educación técnica.

**COLUMNA 06 MATERIAL ESCOLAR**

El objetivo es captar los gastos realizados por cada miembro del hogar en cualquier tipo de material escolar para educación técnica.

Incluya el gasto en artículos de papelería en general como: cuadernos, colores, plumas, pliegos de papel, portafolios, papel para impresión, diskettes, toner y cintas para impresión, etcétera.

**COLUMNAS 07 FORMA DE PAGO Y 08 COSTO DE LOS ARTÍCULOS**

Las instrucciones de llenado para estas columnas son las mismas que se mencionan en las instrucciones generales de llenado.

**COLUMNA 09 GASTO MENSUAL**

**¿CUÁNTO PAGÓ EL MES PASADO?**

El objetivo es registrar el gasto total efectuado durante el mes anterior en que se realiza la entrevista por concepto de educación técnica.

Instrucción; sume horizontalmente el gasto de las columnas 04, 05 y 06 con información, si sólo tiene información en una de ellas transcriba el gasto.

## C) SERVICIOS DE EDUCACIÓN

### E008 ESTANCIAS INFANTILES (EXCEPTO PREESCOLAR)

Incluya todos los gastos por el servicio de estancias infantiles (alimentación, cuidado, horas extras, inscripción e imprevistos, colegiatura, etcétera); así mismo se consideran los gastos en educación para niños menores de cinco años que estén cursando preescolar.

Excluya el gasto en niños de 5 años y más que se encuentran cursando preescolar, ya que este nivel educativo se considera en el inciso A.

### E009 ENSEÑANZA ADICIONAL

Instrucciones:

- Registre los gastos en servicios de colegiaturas, inscripción e imprevistos, etcétera
- Enseñanza adicional es aquella que no forma parte de la educación básica, media o superior y se diferencia de la educación técnica ya que se estudia sin la finalidad de incorporarse a la fuerza productiva.

### E010 EDUCACIÓN ESPECIAL PARA DISCAPACITADOS

Incluya:

- Los servicios de educación para personas con capacidades diferentes en un centro educativo o por parte de una persona particular, estos servicios pueden estar referidos a: inscripción, colegiatura, terapia ocupacional, terapia de lenguaje, estimulación de desarrollo psicomotor, apoyo para lecto-escritura, etcétera.
- Los gastos referentes a educación para personas con capacidades diferentes se consideran en este renglón, si la persona que asiste a estos centros, lo hace sólo durante el día, es decir que duerma en la vivienda o bien que tenga menos de 3 meses de interno.

Excluya la terapia física y el servicio que se contrata para el cuidado de una persona con capacidades diferentes, porque no se puede valer por sí mismo, o enfermedad temporal, debido a que este tipo de gastos se considera en capítulo 14 Cuidados de la salud clave J069.

### E011 INTERNADOS

Incluya los servicios de educación en centros dedicados al cuidado y educación de niños y jóvenes que viven en estos lugares.

Excluya a la persona con más de 3 meses de interno ya que los gastos que se hacen por este concepto se registran en el recuadro de gasto en regalos a personas que no son miembros del hogar de este capítulo.

### E012 CUIDADO DE NIÑOS (PERSONA PARTICULAR)

Incluya el pago por el servicio de cuidado de niños.

Excluya el gasto por servicio doméstico, si el hogar realizó un pago por ambos servicios, pida que separe los gastos, de no ser posible, registre este gasto en la clave C020 servicios domésticos del capítulo 7.

### E013 TRANSPORTE ESCOLAR

Incluya el servicio de transporte escolar por parte de la escuela o de un particular

## D) ARTÍCULOS E IMPREVISTOS EDUCATIVOS

### E014 LIBROS PARA LA ESCUELA

Incluya los gastos por libros que utilizan los estudiantes en la escuela ya sean libros de texto, obras clásicas, lecturas adicionales y el gasto que se realice cuando le sacan copias a todo el libro.

### E015 PAGO DE IMPREVISTOS

Incluya:

- Los pagos que realizan las personas en copias, exámenes extraordinarios o profesionales, derechos a examen, boletas, certificados, historial académico, material para laboratorio, excursiones o paseos por parte de la escuela, impresión de tesis, así como el gasto en fotografías para documentos escolares.
- Las cooperaciones sistemáticas o esporádicas a sociedades de padres de familia o a la escuela para cualquier fin.
- Las cooperaciones para eventos especiales que se realizan en la escuela con la finalidad de celebrar los días festivos. Si el gasto que realizó el hogar no fue por concepto de cooperación (en dinero), entonces se incluyen los gastos que realizó el hogar en los artículos que haya adquirido para la festividad.

Excluya:

- El gasto que realiza el hogar, en documentos escolares pero que ya no estudian actualmente, estos gastos se captan en la clave N010 del capítulo 18.
- El gasto en excursiones con compañeros o maestros, organizados de manera independiente de la escuela, ya que se captan en la clave E033 de este capítulo.

## E) ARTÍCULOS DE CULTURA Y RECREACIÓN

### E021 PERIÓDICOS Y E022 REVISTAS

Incluya el pago de una suscripción semestral o anual realizada el mes pasado y el total de unidades que ésta implica o la compra por unidad de periódicos o revistas.

### E023 AUDIO CASSETTES, DISCOS Y DISCOS COMPACTOS

Incluya el gasto en la compra de audio cassettes vírgenes o grabados, así como a la compra de discos para tornamesa y discos compactos.

## F) SERVICIOS DE RECREACIÓN

### E025 CINES Y E026 TEATROS Y CONCIERTOS

Incluya los gastos que se generan por la entrada a estos establecimientos, así como los alimentos y bebidas que se consuman ahí mismo.

### E027 CENTROS NOCTURNOS

Incluya los gastos realizados en lugares en los que se presenta un espectáculo, generalmente musical o se baila, tales como discotecas, peñas, tablados, etcétera, en estos casos también considere el pago por derecho de admisión, alimentos, bebidas, propinas, recuerdos, etcétera.

### E028 ESPECTÁCULOS DEPORTIVOS

Incluya los gastos efectuados en lugares en los que se presenta un espectáculo deportivo. Debe considerar cualquier tipo de gasto que se genere en estos lugares, tales como entradas, alimentos, bebidas, recuerdos, etcétera.

### E029 LOTERÍA Y JUEGOS DE AZAR

Incluya:

- La compra de boletos para rifas organizadas por personas particulares, instituciones benéficas, tales como casa hogar para ancianos, para niñas (os) o por instituciones educativas.
- El gasto en billetes de lotería, estampillas para raspar, o pronósticos deportivos, independientemente de que dichos sorteos sean organizados por la Cruz roja o la Lotería nacional, es decir el gasto que se realiza en estos sorteos organizados por dichas Instituciones, no se debe considerar como un donativo o contribución a instituciones benéficas.
- Los gastos que se realizan en juegos de azar en establecimientos o en casas particulares.
- Los gastos que se realizan por juegos vía telefónica.

### E030 CUOTAS A: CENTROS SOCIALES, ASOCIACIONES, CLUBES, ETCÉTERA

Incluya las cuotas que se pagan por mantenimiento, vigilancia, etcétera, en estos centros. También considere los gastos en alimentos, bebidas, propinas, recuerdos, etcétera, que se realicen dentro de estos lugares.

### E031 SERVICIOS DE TELEVISIÓN POR CABLE, SATÉLITE, PAGO POR EVENTO Y PAQUETES

Incluya los gastos que realizó el hogar por el servicio de televisión por cable o por satélite, la suscripción por el servicio si es que lo realizaron durante el mes de referencia y los pagos por evento.

### E032 RENTA DE: CASSETTES PARA VIDEO JUEGOS, DISCOS COMPACTOS Y VIDEO CASSETES

Incluya la renta de los productos que abarca esta variable, así como la suscripción a estos establecimientos y la reposición de credenciales.

### E033 OTROS GASTOS DE RECREACIÓN: MUSEOS, FERIAS, JUEGOS MECÁNICOS, BALNEARIOS, ETCÉTERA

Incluya los gastos en esparcimiento, que se realizan dentro de la ciudad o localidad y los que se realizan en viajes de ida y vuelta fuera de la ciudad.

Estos paseos pueden ser al aire libre o en centros recreativos en donde se paga por entrar, en ambos casos abarcan gastos como atracciones especiales dentro de estos lugares juegos mecánicos, alquiler de bicicletas, motonetas, raquetas, alimentos y bebidas.

Excluya:

- El gasto en transporte foráneo y cuotas de autopista ya que éstos se captan en el capítulo 17 claves M001 y M005 respectivamente.
- El gasto en gasolina ya que se capta en el capítulo 10 clave F010.

## CAPÍTULO 10 COMUNICACIONES Y SERVICIOS PARA VEHÍCULOS

El objetivo es captar los gastos en comunicaciones y servicios para vehículos, para regalar a personas ajenas al hogar y los recibidos mediante el autoconsumo, el pago en especie, regalos y los que adquieren como apoyo.

Las secciones para captar información sobre este subtema son:

- Gastos en artículos y servicios en comunicaciones y servicios para vehículos
- Regalos a personas no miembros del hogar
- Y los obtenidos del autoconsumo, el pago en especie, regalos y los que adquieren como apoyo.

## A) COMUNICACIONES

### F001 INSTALACIÓN DE LA LÍNEA DE TELÉFONO PARTICULAR

Incluya el pago total o parcial por la adquisición de la línea telefónica.

### F002 LARGAS DISTANCIAS Y F003 LLAMADAS LOCALES DE LA LÍNEA PARTICULAR

Incluya:

- La parte proporcional del gasto que el hogar haya realizado por el uso del servicio cuando presta su extensión para instalarlo en otra vivienda.
- El pago que se realiza por el servicio cuando al hogar entrevistado le prestan la línea telefónica.
- El gasto realizado por el hogar que está entrevistando cuando presta el servicio de su teléfono a personas que no pertenecen al hogar.
- El gasto efectuado por la reinstalación del servicio.
- La parte proporcional del gasto efectuado cuando también lo utilizan para el negocio.

### F004 TELÉFONOS CELULARES: PAGO INICIAL Y EQUIPO

Instrucción; en este renglón registrará el gasto en adquisición, renta y servicio (uso) de teléfonos celulares.

## B) COMBUSTIBLE, MANTENIMIENTO Y SERVICIOS PARA VEHÍCULOS

Instrucción; aplique las variables de este inciso cuidando de no duplicar información, ya que en el capítulo 17 se preguntará por los gastos en mantenimiento de vehículos de servicios mayores que se realizan con menos frecuencia y que generalmente son más costosos.

### F010 GASOLINA, DIESEL O GAS

Incluya:

- Si a algún miembro del hogar le proporcionan en su trabajo un vehículo para uso particular, podrá tener gastos en este renglón y/o en las otras variables del inciso B, aun cuando no haya reportado tener vehículo en el capítulo 4 aclárelo en observaciones.
- La parte proporcional del gasto en gasolina cuando el vehículo se ocupa para el hogar y para el negocio.

Excluya:

- El gasto en gasolina que es comprada para darle un uso doméstico como la que se utiliza en lámparas, bombas de agua, etcétera, o bien si es adquirida para limpiar ropa.
- La parte proporcional del gasto en gasolina cuando el vehículo se utiliza también para el negocio, ya que se capta en las claves 4.10 y 2.08 del capítulo 20.

### F011 ACEITES Y LUBRICANTES

Incluya los gastos realizados en la compra de aceites y lubricantes, anticongelantes, líquido para frenos y aditivos, así como los gastos por el servicio completo, es decir la compra de los productos y la aplicación de los mismos.

### F014 LAVADO Y ENGRASADO

Incluya el gasto en el lavado de automóvil, carrocería, interiores y motor, así como el detallado del vehículo.

# CAPÍTULO 11 VIVIENDA Y SERVICIOS DE CONSERVACIÓN

El objetivo es captar los gastos en servicios para la vivienda y combustibles, para regalar a personas ajenas al hogar y los obtenidos mediante el autoconsumo, el pago en especie, regalos y los recibidos como apoyo.

Las secciones para captar información sobre este subtema son:

- Gastos en servicios y combustibles para la vivienda
- Regalos a personas no miembros del hogar
- Los obtenidos por el autoconsumo, pago en especie, regalos y los que adquieren como apoyo.

## A) VIVIENDA

### TIPO DE TENENCIA

El objetivo es contar con información sobre el tipo de tenencia que tiene la vivienda y que declaró en el capítulo 1.

Instrucciones:

- Antes de realizar la entrevista de este capítulo transcriba en la línea el tipo de tenencia y en la casilla de la derecha el código que le corresponde de acuerdo con el dato reportado en la pregunta 12 del capítulo 1.
- Cuando se trate de un hogar adicional no realice ningún registro ya que esta información no se pregunta a estos hogares.

### G001 VIVIENDA PROPIA

Incluya, el gasto por concepto de la vivienda propia y que aún están pagando.

Excluya:

- El gasto referido a enganche y/o escrituras ya que éstos se captan en el capítulo 19 clave Q010.
- El pago de la vivienda propia y totalmente pagada que se encuentra hipotecada ya que se registran en la clave Q011 pago de hipoteca... del capítulo 19.

Instrucción, cuando el tipo de tenencia transcrito a este capítulo sea 4, está pagando la vivienda, pregunte: ¿Durante el mes pasado cuánto pagó por concepto de...? si realizó el gasto, regístrelo en las casillas de la columna 03.

### G002 CUOTA POR LA VIVIENDA RECIBIDA COMO PRESTACIÓN EN EL TRABAJO

Incluya, el gasto (cuota) que no es por concepto de renta y que realizó el hogar por la vivienda que le otorgaron como prestación en el trabajo, por ejemplo la empresa absorbe el pago por la vivienda que es de $2,000 pesos y el trabajador solo aporta una cuota de $200 pesos.

Excluya las cuotas que otorga el hogar por concepto de administración o vigilancia

Instrucciones:

- Cuando el tipo de tenencia transcrito a este capítulo sea 2. Le prestan la vivienda por parte de su trabajo, aplique la pregunta del encabezado, si le indican que realizaron este gasto, registrelo en la columna 03.
- Registre el número de renglón del miembro del hogar que recibe la prestación, consulte el capítulo 3 sección A.

### G003 RENTA O ALQUILER DE LA VIVIENDA

Incluya, ell gasto efectuado por alquiler o renta, así como el pago realizado por concepto del depósito, de la vivienda que habita el hogar.

Instrucciones:

- Cuando el tipo de tenencia transcrito a este capítulo sea código 1. Renta o alquila la vivienda, aplique la pregunta del encabezado, si le indica que sí realizó el pago por este concepto, regístrelo en la columna 03.
- Cuando reporten que reciben apoyo en efectivo por parte del trabajo para la vivienda, registre el ingreso en la clave P008 del capítulo 20.

**G004 CUOTA DE LA VIVIENDA EN OTRA SITUACIÓN**

Incluya el gasto (cuota), que no es por concepto de renta y que realizó el hogar por la vivienda que habita y que está en una situación distinta a la propia, recibida por el trabajo y a la rentada.

Instrucción, cuando el tipo de tenencia transcrito a este capítulo sea código 6. Otra situación, pregunte al informante si realizó el pago por este concepto, de ser así regístrelo en la columna 03.

**G005 CUOTA O PAGO DEL HOGAR ADICIONAL**

Incluya el pago o cuota que el hogar adicional realizó por habitar en esa vivienda independientemente del tipo de tenencia que tenga.

Instrucción, si reportan que realizaron gasto por este concepto registre la información en la columna 03.

Excluya la cuota o pago del hogar adicional conformado por huéspedes así como el pago de los servicios.

**G006 ALQUILER DE TERRENOS**

Incluya; el pago por concepto de renta de terrenos que es contiguo a la vivienda y para uso del hogar principal o adicional.

Instrucciones:

- Pregunte por este concepto del gasto, independientemente del tipo de tenencia que tenga el hogar.
- En el caso en que le reporten información, regístrela en las casillas de la columna 03.

**G007 AGUA**

Incluya:

- El pago por el servicio y consumo de agua de la red pública o de pipa.
- El pago proporcional al consumo del hogar cuando se tiene un negocio y utilizan de la misma agua.

Excluya:

- La parte proporcional del pago que corresponde al consumo de agua del negocio que se tiene en la vivienda.
- Los gastos generados por la reinstalación del servicio, éstos se registran en la clave N015 del capítulo 18.

Instrucción, siempre aplique esta pregunta al hogar principal y adicional independientemente del tipo de tenencia que tenga la vivienda, si le indican que realizaron el pago regístrelo en la columna 03.

**G008 ENERGÍA ELÉCTRICA**

Incluya:

- El pago por el servicio de energía eléctrica.
- El gasto que le ocasiona al hogar contar con otra fuente de abastecimiento como generadores o planta de luz.
- El pago proporcional al consumo del hogar cuando se tiene un negocio en la misma vivienda y se utiliza el mismo servicio de luz.

Excluya:

- La parte del pago que corresponde al consumo de energía eléctrica del negocio que se tienen en la vivienda.
- Los casos en que se recibe el servicio de energía eléctrica como pago por el trabajo exentando a la persona del pago, ya que este se capta en el formato de pago en especie.
- Los gastos generados por la reinstalación del servicio, éstos se registran en el capítulo 18 clave N015.

Instrucciones:

- Siempre aplique esta pregunta al hogar principal y adicional independientemente del tipo de tenencia que tenga la vivienda, si le indica que realiza el pago regístrelo en la columna 03.
- Cuando reporten que reciben ayuda en efectivo por parte del trabajo, esta se incluye en la clave P008 del capítulo 20 y el gasto por concepto de luz se capta en esta clave.

**G009 GAS**

Incluya:

- El pago realizado por este servicio.
- El pago proporcional al consumo del hogar cuando se tiene un negocio en la misma vivienda y se utiliza el mismo combustible.

Excluya:

- La parte del pago que corresponde al consumo de gas del negocio que se tiene en la vivienda.
- Los casos en que se recibe el servicio de este combustible como pago por el trabajo exentando a la persona del pago ya que este se capta en el formato de pago en especie.

Instrucciones:

- Siempre aplique esta pregunta al hogar principal y adicional independientemente del tipo de tenencia que tenga la vivienda, si le indican que realizan el pago regístrelo en la columna 03.
- Cuando reporten que reciben ayuda en efectivo por parte del trabajo, esta se incluye en la clave P008 del capítulo 20 y el gasto por concepto de gas se capta en esta clave.

**G010 IMPUESTO PREDIAL**

Incluya el pago realizado durante el periodo de referencia por este concepto así como los pagos atrasados.

Excluya los recargos que se generan, éstos se registran en la clave N015 del capítulo 18.

**ESTIMACIÓN DE ALQUILER MENSUAL**

El objetivo es captar el valor estimado del alquiler mensual de la vivienda propia que habita el hogar.

Instrucciones:

- Aplique la pregunta cuando la tenencia de la vivienda sea 4. Está pagando la vivienda, 5. Es el propietario de esta vivienda, 2. Le prestan la vivienda por parte de su trabajo, 3. Le prestan la vivienda un familiar o amigo y 6. Otra situación.
- Aplique textualmente las dos preguntas 1.- ¿Cuánto cobraría usted si estuviera rentando su vivienda? y 2.- ¿Cuánto pagaría usted si estuviera rentando su vivienda? y registre en las casillas correspondientes el valor estimado del alquiler.

### B) SERVICIOS DE CONSERVACIÓN

El objetivo es captar los gastos efectuados en servicios de conservación y combustible de la vivienda que habita el hogar.

Incluya los gastos realizados en combustibles como petróleo, carbón, leña, etcétera, así como los pagos realizados en cuotas de vigilancia, administración, recolección de basura y otros servicios.

## INSTRUCCIONES PARA HOGAR PRINCIPAL Y HOGARES ADICIONALES

Si en la vivienda que está entrevistado existe un hogar principal y un hogar adicional, considere lo siguiente:

- Capte información de todo el inciso B tanto del hogar principal como del (los) hogar (es) adicional (es) en sus cuestionarios correspondientes.
- Si reportan que ambos hogares ocupan la misma luz y el mismo gas y agua registre en los cuestionarios de cada uno la parte proporcional en las claves correspondientes a estos servicios.
- Si reportan que el hogar principal realizó el gasto por concepto de luz, gas y agua en su totalidad, registre en el cuestionario de este hogar la parte proporcional que realizó por el consumo en la clave correspondiente y en la pregunta de Gasto a regalos a personas no miembros del hogar, registre la otra parte proporcional que se realizó para el hogar adicional.

  En el cuestionario del hogar adicional registre en la sección del gasto no monetario en el apartado de regalos, la parte proporcional de la estimación del gasto de estos servicios que recibió como regalo.
- Si no es posible separar los gastos que realizan ambos hogares, registre todo en el cuestionario del hogar principal, aclarando dicha situación en observaciones.

# Gasto Trimestral

El objetivo es captar los gastos que realizó el hogar para la adquisición de productos y servicios de consumo final y privado durante los tres meses anteriores al mes en que se realiza la entrevista, así como los regalos que los miembros del hogar hicieron a otras personas y los que obtiene del autoconsumo, pago en especie, regalos que reciben de personas ajenas al hogar y los que adquieren como apoyo de organizaciones privadas o del gobierno.

Los capítulos de este tema son:

- Capítulo 12 Prendas de vestir, calzado y accesorios
- Capítulo 13 Cristalería, blancos y utensilios domésticos
- Capítulo 14 Cuidados de la salud

## CAPÍTULO 12 PRENDAS DE VESTIR, CALZADO Y ACCESORIOS

El objetivo es registrar los gastos en prendas de vestir, calzado, su reparación y accesorios para uso personal, para regalar a personas ajenas al hogar y los obtenidos mediante el autoconsumo, pago en especie, regalos y los recibidos como apoyo.

Las secciones que se requieren para captar la información de este subtema son:

- Gastos en prendas de vestir, calzado, su reparación y accesorios para uso personal
- Regalos a personas no miembros del hogar
- Y los obtenidos por medio del autoconsumo, el pago en especie, los regalos y los que adquieren como apoyo.

### A), B) y C) PRENDAS DE VESTIR PARA PERSONAS DE 0 A 4, DE 5 A 17 Y DE 18 AÑOS Y MÁS PARA HOMBRE Y MUJER

#### H001, H017, H029, H045 Y H057 PANTALONES

Incluya el gasto efectuado en pantalones independientemente de la tela con que estén confeccionados, fibras sintéticas (acrilán, nylon, poliester o las combinaciones de éstas con fibras de algodón), mezclilla, otras telas (seda, casimir, lana, cuero, etcétera).

#### H015, H027, H043, H055, H071 Y H075 TELAS, CONFECCIONES Y REPARACIONES

Incluya:

- El gasto realizado por la compra de telas para la elaboración de prendas de vestir para cualquier miembro del hogar, así como el pago efectuado por la confección y/o reparación de éstos.
- También incluya en este renglón la compra de gasolina para uso doméstico, siempre y cuando la haya utilizado para desmanchar alguna tela o prenda de vestir.

**H018, H030, H046 Y H058 CAMISAS PARA HOMBRE Y BLUSAS PARA MUJER DE 5 A 17 AÑOS Y DE 18 AÑOS Y MÁS**

Incluya el gasto efectuado por la compra de camisas y blusas independientemente del tipo y calidad de la tela con la que estén elaboradas.

**H020, H032, H048 Y H060 TRAJES, SACOS, ABRIGOS, GABARDINAS E IMPERMEABLES PARA HOMBRE Y MUJER DE 5 A 17 AÑOS Y DE 18 AÑOS Y MÁS**

Incluya el gasto efectuado por la compra de trajes, considere como traje para hombre el pantalón, saco y chaleco, traje y conjuntos para mujer pantalón o falda, saco y chaleco, tome en cuenta que para cualquiera de los dos casos el traje puede o no contar con chaleco.

**H016, H028, H044, H056 Y H072 OTRAS PRENDAS DE VESTIR PARA PERSONAS DE 0 A 4, DE 5 A 17 Y DE 18 AÑOS Y MÁS PARA HOMBRE Y MUJER**

Incluya:

- El gasto en prendas de vestir no especificadas en los renglones anteriores tales como: baberos, delantales, fajillas, etcétera (para menores de 4 años), corbatas, overoles, uniformes deportivos, shorts, trajes de baño, batas, rebozo, etcétera (para hombres y mujeres).
- El gasto en la renta de prendas de vestir para el hombre y mujer: traje, smoking, vestido, conjunto, abrigo, etcétera.
- El gasto que se efectúa con recursos propios para adquirir uniformes de trabajo.

**D) OTROS**

**H073 UNIFORMES Y PRENDAS DE VESTIR PARA ACTIVIDADES EDUCATIVAS, ARTÍSTICAS Y DEPORTIVAS**

Incluya:

- El gasto realizado en este tipo de prendas de vestir, tanto para hombre como para mujer, de todos los rangos de edad.
- El gasto realizado en la compra de uniformes escolares, que se usan diariamente, uniforme deportivo, uniforme de gala con accesorios y algunas prendas de vestir como bata de laboratorio, bata de trabajo, payasito, mallas, etcétera, obligatorias en el desarrollo de estas actividades.

Excluya la adquisición de prendas de vestir para la práctica de alguna actividad deportiva en forma independiente, es decir, que no asisten a ninguna institución como son la práctica de fútbol, béisbol, básquetbol, en parques, canchas deportivas, etcétera ya que, estos gastos se consideran en las claves correspondientes a cada rango de edad al interior de los incisos.

**H074 PRENDAS DE VESTIR PARA EVENTOS ESPECIALES DERIVADOS DE LA EDUCACIÓN**

Incluya:

- El gasto realizado en este tipo de prendas de vestir, tanto para hombre como para mujer, de todos los rangos de edad.
- Los gastos efectuados en todo tipo de prendas de vestir que el estudiante requirió para el desarrollo de eventos especiales, conmemorativos y festividades, tales como: graduaciones, festivales del día de la madre, del maestro, etcétera, llevadas a cabo en los diferentes niveles educativos (preescolar, primaria, secundaria, preparatoria, etcétera) o en carreras técnicas o comerciales.
- La compra de disfraces y sus accesorios, ya elaborados, o bien la adquisición del material para su elaboración.

**E), F) y G) CALZADO**

**H076 ZAPATOS Y SANDALIAS PARA VESTIR DE 0 A 4 AÑOS**

**H082, H088, H094 Y H100 ZAPATOS PARA HOMBRE, ZAPATOS Y SANDALIAS PARA VESTIR DE MUJER DE 5 A 17 Y DE 18 AÑOS Y MÁS**

Incluya zapatos, mocasines; de piel, gamuza, tela o de cualquier otro material.

**H083, H089, H095 Y H101 BOTAS PARA HOMBRE Y MUJER DE 5 A 17 Y DE 18 AÑOS Y MÁS**

Incluya botas y botines de piel, gamuza, tela o de cualquier otro material.

**H084, H090, H096 Y H102 TENIS PARA HOMBRE Y MUJER DE 5 A 17 Y DE 18 AÑOS Y MÁS**

Incluya todas las modalidades que caracteriza este tipo de calzado independientemente del material con el que estén elaborados.

Excluya, los zapatos deportivos especiales como tachones para futbol, spikes para beisbol, etcétera.

**H) MANTENIMIENTO, REPARACIÓN Y ACCESORIOS DE CALZADO**

**H106 SERVICIOS DE LIMPIEZA Y REPARACIÓN DE CALZADO**

Incluya el gasto por el servicio de limpieza (boleada) y reparación de calzado (tapas, suelas, pintura, etcétera).

**H107 CREMA PARA CALZADO**

Incluya el gasto realizado en ceras líquidas, cremas, etcétera.

**H108 OTROS**

Incluya el gasto efectuado en agujetas, tintas, cepillos, brochas, etcétera.

**I) ACCESORIOS Y EFECTOS PERSONALES**

**H115 RELOJES DE PULSO**

Incluya la compra del radio-reloj de pulso.

**H118 ARTÍCULOS Y ACCESORIOS PARA EL CUIDADO DEL BEBÉ**

Incluya andadera, periquera, corral, bambineto, porta bebé, carreola, sonajas, mordederas, chupones, biberones, esterilizador, etcétera.

Excluya los artículos de tocador para el bebé, los cuales se registran en el capítulo 8 en la clave D015.

## CAPÍTULO 13 CRISTALERÍA, BLANCOS Y UTENSILIOS DOMÉSTICOS

El objetivo es captar los gastos en cristalería, blancos y utensilios domésticos para uso personal, para regalar a personas ajenas al hogar y los obtenidos mediante el autoconsumo, pago en especie, regalos y los recibidos como apoyo.

Las secciones que requiere la encuesta para captar la información sobre este subtema son:

- Gastos en artículos de cristalería, vajillas, utensilios domésticos, blancos, mantelería y artículos de mercería que el hogar realizó para su consumo final y privado.
- Regalos a personas no miembros del hogar.
- Y los obtenidos por medio del autoconsumo, el pago en especie, regalos y los que adquieren como apoyo.

Las instrucciones que se presentan a continuación corresponden exclusivamente a los incisos y sus respectivas variables.

## A) CRISTALERÍA, VAJILLAS Y UTENSILIOS DOMÉSTICOS

### I003 RECIPIENTES O CAJAS DE PLÁSTICO PARA LA COCINA

Incluya paneras, tortilleros, ensaladeras, moldes para gelatina, como los de tupper ware, cipsa ware entre otros, o bien pueden ser productos sin ninguna marca comercial.

### I004 VASOS, COPAS Y JARRAS DE CRISTAL, PLÁSTICO, CERÁMICA, ETCÉTERA

Incluya la compra de vasos, copas, jarras, refractarios, etcétera, ya sean de plástico, cerámica, cristal, etcétera.

### I006 OBJETOS ORNAMENTALES

Incluya el gasto realizado en plantas y flores artificiales, objetos de cerámica, de orfebrería, de porcelana y otros artículos decorativos.

### I007 ACCESORIOS DE HULE Y PLÁSTICO: JABONERAS, TAPETES, ESPEJOS, ETCÉTERA

Incluya jaboneras, cortinas de baño, tapetes, matamoscas, separador de cubiertos, escurridor, espejos para baño, etcétera.

### I008 RELOJ DE PARED O DE MESA

Incluya el gasto por la compra de reloj despertador.

Excluya el radio despertador ya que este se considera en la clave L001 del capítulo 16.

### I011 OTROS UTENSILIOS: TIJERAS, ABRELATAS, PINZAS PARA HIELO, ETCÉTERA

Incluya el gasto en abrelatas manual, sacacorchos, picahielo, cucharas, machacadores, batidores, coladores, cedazos, pala para pastel, pala de madera, tenedores, saleros, pimenteros, servilleteros, azucareras, mieleros, encendedores para estufa, etcétera, independientemente del material con que estén elaborados.

### I012 HERRAMIENTAS: MARTILLO, PINZAS, TALADRO, ETCÉTERA

Incluya el gasto en todo tipo de herramientas de manejo manual o eléctrico para uso doméstico en el hogar, siempre y cuando no se hayan adquirido con alguna finalidad de reparación, ya que de ser así, dichas herramientas se registran en el capítulo que corresponda, en el renglón de reparación y/o mantenimiento de los artículos anteriores.

### I013 REPARACIÓN Y/O MANTENIMIENTO DE LOS ARTÍCULOS ANTERIORES

Incluya el gasto en materiales necesarios para la reparación y/o mantenimiento, ya sea que la realicen ellos mismos, o que paguen por los servicios.

## B) BLANCOS, MANTELERÍA Y ARTÍCULOS DE MERCERÍA

### I017 SÁBANAS

Incluya el gasto efectuado por la compra de sábanas, aún si éstas se adquirieron en juego, es decir, contienen las sábanas y las fundas.

Excluya el gasto por concepto de fundas, ya que esta se registra en la clave I018.

**I022 CORTINAS**

Incluya los gastos por la compra de cortinas, persianas y galerías para sala, comedor, cocina, estudio, etcétera.

Excluya el gasto por la compra de cortinas de baño, ya que éstos se captan en la clave I007.

**I026 OTROS ARTÍCULOS: HAMACAS, ALMOHADAS, COJINES, SECADORES, ETCÉTERA**

Incluya el gasto por la compra de hamacas, almohadas, cojines, secadores de trastes para cocina, petates, etcétera.

## CAPÍTULO 14 CUIDADOS DE LA SALUD

El objetivo es captar los gastos en artículos y servicios para el cuidado de la salud, para regalar a personas ajenas al hogar y los obtenidos mediante el autoconsumo, pago en especie, regalos y los recibidos como apoyo.

Las secciones que se requieren para captar la información de este subtema son:

- Gastos en artículos y servicios para el cuidado de la salud.
- Regalos a personas no miembros del hogar.
- Y los obtenidos por medio del autoconsumo, el pago en especie, regalos y los que adquieren como apoyo.

### COLUMNA 05 CÓDIGO DE LA INSTITUCIÓN ¿EN DÓNDE RECIBIÓ EL SERVICIO O LOS PRODUCTOS?

El objetivo es identificar la Institución pública, privada o particular en donde se recibió el servicio o los productos médicos y por los cuales se realizó gasto.

Se consideran seis códigos de instituciones públicas y establecimientos privados en donde se cobra por los servicios, mismos que aparecen en el catálogo de códigos para el entrevistador.

**01 Médicos, Laboratorios y Hospitales Particulares.**

Incluya:

- Los servicios que ofrecen médicos, laboratorios, clínicas y hospitales particulares.
- Los dispensarios médicos, incluso los que se ubican en las iglesias.
- Los servicios de partera proporcionados durante el embarazo y parto, claves J005 y J013, respectivamente.

**02 Servicios médicos del IMSS.**

Incluya:

- Los servicios proporcionados por el Instituto Mexicano del Seguro Social y por los cuales se realizó un pago.
- Los servicios proporcionados por personas que tienen oficio de parteras en la zona rural y a las cuales le es proporcionado adiestramiento por parte del IMSS para realizar con mayor eficacia y sanidad su trabajo e incluso se les asigna la labor de promotoras de salud para difundir el uso adecuado de anticonceptivos entre otras actividades.

**07 Servicios Médicos de la SSA.**

Incluya:

- Los servicios médicos que son proporcionados a bajo costo a la población en general por la Secretaría de Salud.
- Los servicios proporcionados por personas que tienen oficio de parteras en la zona rural y a los cuales les es proporcionado adiestramiento por parte de la SSA para realizar con mayor eficacia y sanidad su trabajo e incluso se les asigna la labor de promotoras de salud para difundir el uso adecuado de anticonceptivos entre otras actividades.

**08 Servicios Médicos del DIF.**

Incluya, los servicios médicos que son proporcionadas a bajo costo a la población en general por el DIF (Desarrollo Integral de la Familia).

**09 Servicios Médicos de Universidades Públicas.**

Incluya, los servicios médicos proporcionados por universidades públicas, a la población en general por medio de las prácticas que se realizan en las facultades de especialidades como odontología, psicología entre otras.

**10 Otros Servicios Médicos.**

Incluya:

- Los servicios médicos que fueron recibidos en otras instituciones como Cruz Roja, Cruz Verde, etcétera.
- Los servicios proporcionados por personas particulares que aplican inyecciones, curaciones, ponen suero, etcétera.

**Criterios Generales para Código de la Institución**

- Si el informante le reporta en un mismo renglón que recibió productos y/o servicios médicos en más de una ocasión en diferentes instituciones, registre por separado en las casillas el código de la institución.
- Si le reportan que en más de una ocasión recibieron productos y/o servicios para el cuidado de la salud en la misma institución, registre una sola vez el código que corresponde al lugar señalado:

A continuación se mencionan las instrucciones que corresponden exclusivamente a los incisos y sus respectivas variables para captar el gasto en artículos y servicios para el cuidado de la salud.

**A) SERVICIOS MÉDICOS DURANTE EL PARTO**

El objetivo es captar los gastos en servicios médicos durante el parto proporcionados por personas profesionales o no, así como los medicamentos recetados, análisis clínicos, etcétera.

En los tres meses anteriores ¿El hogar realizó gasto por concepto de parto?

Instrucción, aplique la pregunta, cerciorándose que el gasto haya sido para miembros del hogar, si es afirmativa pregunte por los gastos en servicios médicos durante el parto, si es negativa realice la pregunta correspondiente a embarazo.

**B) SERVICIOS MÉDICOS Y MEDICAMENTOS DURANTE EL EMBARAZO**

El objetivo es captar los gastos en servicios médicos durante el embarazo proporcionados por personas profesionales o no, así como los medicamentos recetados.

En los tres meses anteriores ¿El hogar realizó gasto por concepto de embarazo?

Instrucción, aplique la pregunta, cerciórese que el gasto haya sido para miembros del hogar, si es afirmativa pregunte por los gastos en servicios médicos durante el embarazo, si es negativa continúe con los demás apartados del capítulo.

**J015 OTROS SERVICIOS: AMBULANCIA, APLICACIÓN DE INYECCIONES, VACUNAS, ETCÉTERA.**

Incluya, el gasto realizado en cursos para atención del parto (psicoprofiláctico).

**C) CONSULTA EXTERNA (NO HOSPITALARIA, NI EMBARAZO)**

El objetivo es captar los gastos realizados en consultas con médicos especialistas, consultas dentales, análisis, etcétera.

## SERVICIOS MÉDICOS

### J017 CONSULTAS MÉDICO ESPECIALISTA (PEDIATRÍA, GINECOLOGÍA, ETCÉTERA)

Incluya:

- El gasto en atención médica llevada a cabo con médicos de alguna especialidad como pediatría, ginecología, neurología, cardiología, ortopedia, oftalmología, optometría, etcétera.
- El gasto realizado en atención médica llevada a cabo con doctores homeópatas.

Excluya, los gastos en odontología.

### J018 CONSULTAS DENTALES (PLACAS DENTALES O PRÓTESIS DENTALES, ETCÉTERA)

Incluya:

- Los gastos por los servicios recibidos en consultas dentales. Por lo general estas consultas llevan implícito en el costo el trabajo de curación, del médico y el material para extracciones, amalgamas, endodoncias, incrustaciones, coronas, etcétera. Así como los gastos realizados en puentes, placas dentales y dentaduras completas.
- Los gastos en rayos X, cuando no es posible al informante separar este gasto de la consulta.

### J019 ANÁLISIS CLÍNICOS Y ESTUDIOS MÉDICOS: RAYOS X

Incluya, los gastos de estudios médicos o de exámenes tales como endoscopias, electrocardiogramas, etcétera.

## MEDICAMENTOS RECETADOS PARA...

### J020 DIARREA E INFECCIONES, MALESTAR ESTOMACAL

Incluya:

- El gasto por los medicamentos recetados para agruras, diarrea, dolor, fiebre, infección, gastritis, colitis, etcétera, de enfermedades gastrointestinales.

### J021 GRIPE

Incluya el gasto por los medicamentos recetados para el dolor, fiebre, etcétera.

### J022 PIEL

Incluya el gasto por los medicamentos recetados para infecciones, rozaduras de pañal, hongos, herpes, etcétera.

### J023 ALERGIAS

Incluya el gasto en medicamentos recetados para todo tipo de alergias.

### J024 TOS

Incluya el gasto en medicamentos recetados para la tos, bronquitis, asma, etcétera.

### J025 INFECCIONES DE LA GARGANTA

Incluya el gasto en medicamentos recetados para laringitis, anginas, faringitis, etcétera.

### J026 FIEBRE

Incluya el gasto en medicamentos recetados para la fiebre por algún padecimiento diferente a los antes mencionados.

### J027 INFLAMACIÓN

Incluya el gasto en medicamentos recetados para cualquier tipo de inflamación.

### J028 OTRAS INFECCIONES (ANTIBIÓTICOS)

Incluya el gasto en medicamentos recetados para infecciones originadas por padecimientos no mencionados anteriormente.

### J030 OTRO TIPO DE DOLORES

Incluya el gasto en medicamentos recetados para el dolor por algún padecimiento diferente a los ya mencionados.

### J035 OTROS MEDICAMENTOS

Incluya el gasto de todos los medicamentos recetados para los padecimientos no especificados en los renglones anteriores.

El registro por el servicio de aplicación de inyecciones, sueros, etcétera, deberá registrarse en cada renglón de acuerdo al tipo de padecimiento o síntoma.

## D) CONTROL DE PESO

### J036 CONSULTAS MÉDICAS

Incluya el gasto en atención médica llevada a cabo para control de peso del paciente.

### J037 MEDICAMENTOS Y PRODUCTOS PARA EL CONTROL DE PESO

Incluya el gasto en cualquier tipo de medicamento recetado o no para el control de peso.

Por ejemplo, fat away, slim fast, fajas, anfetaminas, etcétera.

### J038 TRATAMIENTO

Incluya el gasto efectuado por todo el tratamiento, el cual puede incluir masajes, saunas, inyecciones, medicamentos, etcétera.

## E) ATENCIÓN HOSPITALARIA (NO INCLUYE PARTO)

El objetivo es captar los gastos en hospitalización, cirugías, análisis clínicos, medicamentos recetados, etcétera.

Excluya el gasto realizado en los servicios utilizados durante el parto.

## F) MEDICAMENTOS SIN RECETA Y MATERIAL DE CURACIÓN

El objetivo es captar los gastos en, medicamentos, productos farmacéuticos y material de curación, que no requieren ser recetados para ser adquiridos (automedicación).

### MEDICAMENTOS PARA...

### J044 DIARREA, INFECCIONES Y MALESTAR ESTOMACAL

Incluya:

- El gasto por los medicamentos no recetados para agruras, diarrea, dolor, fiebre, infección, gastritis, colitis, etcétera y enfermedades gastrointestinales.

**J045 GRIPE**

Incluya el gasto por los medicamentos no recetados para el dolor, fiebre, etcétera.

**J046 PIEL**

Incluya el gasto por los medicamentos no recetados para infecciones, rozaduras de pañal, hongos, herpes, etcétera.

**J047 ALERGIAS**

Incluya el gasto en medicamentos no recetados para todo tipo de alergias.

**J048 TOS**

Incluya el gasto en medicamentos no recetados para la tos, bronquitis, asma, etcétera.

**J049 INFECCIONES DE LA GARGANTA**

Incluya el gasto en medicamentos no recetados para la laringitis, anginas, faringitis, etcétera.

**J050 FIEBRE**

Incluya el gasto en medicamentos no recetados para la fiebre por algún padecimiento diferente a los antes mencionados.

**J051 INFLAMACIÓN**

Incluya el gasto en medicamentos no recetados para cualquier tipo de inflamación.

**J052 OTRAS INFECCIONES (ANTIBIÓTICOS)**

Incluya el gasto en medicamentos no recetados para infecciones originadas por padecimientos no mencionados anteriormente.

El gasto por el servicio de aplicación de inyecciones sueros etcétera, deberá registrarse en cada renglón de acuerdo al tipo de padecimiento o síntoma.

## G) MEDICINA ALTERNATIVA

**J062 CONSULTAS CON EL CURANDERO, HUESERO, QUIROPRÁCTICO, ETCÉTERA**

Incluya los gastos efectuados en consultas con médicos naturistas.

## H) APARATOS ORTOPÉDICOS Y TERAPÉUTICOS

Incluya los gastos en la adquisición y/o alquiler de aparatos ortopédicos y terapéuticos para el control o tratamiento de enfermedades físicas como sordera, malformación de la columna, etcétera.

**J069 OTROS: PAGO DE ENFERMERAS Y PERSONAL AL CUIDADO DE ENFERMOS, TERAPIAS, ETCÉTERA.**

Incluya los gastos que se realizaron por contratar a una persona profesional o no profesional para el cuidado de cualquier persona enferma, de ancianos o de discapacitados que sean miembros del hogar, como enfermeras, terapeutas físicos, etcétera, siempre y cuando no implique aspectos educativos.

## I) SEGURO MÉDICO

Incluya los gastos en seguros médicos contratados en instituciones de atención médica (IMSS voluntario), o en compañías aseguradoras.

**J070 CUOTAS A HOSPITALES O CLÍNICAS**

Incluya el gasto por el servicio del IMSS voluntario, así como la cuota por estar afiliado al IMSS o ISSSTE sin ser trabajador.

**J071 CUOTAS A COMPAÑÍAS DE SEGUROS**

Incluya, el pago realizado del seguro médico o el deducible por el servicio recibido.

**J072 CUOTA AL SEGURO POPULAR**

El seguro popular es un seguro público y voluntario, subsidiado por el gobierno federal para recibir atención en las clínicas y hospitales de los servicios estatales de salud.

Incluya en esta variable el pago realizado de la cuota al seguro médico popular.

Instrucción para las claves J070, J071 y J072, si recibieron atención médica, medicamentos, hospitalización, etcétera, no registre información al interior del capítulo 14, únicamente registre el gasto efectuado en cuota, si es que se realizó en este periodo.

# Gasto Semestral

El objetivo es captar los gastos que realizó el hogar para la adquisición de bienes y servicios de consumo final y privado, durante los seis meses anteriores al mes en que se realiza la entrevista, así como, los regalos que los miembros del hogar hicieron a otras personas y los que obtiene del autoconsumo, pago en especie, regalos que reciben de personas ajenas al hogar y los que adquieren como apoyo de organizaciones privadas o del gobierno.

Los capítulos de éste tema son:

- Capítulo 15 Enseres domésticos y mantenimiento de la vivienda.
- Capítulo 16 Artículos de esparcimiento.
- Capítulo 17 Transporte.
- Capítulo 18 Otros gastos.
- Capítulo 19 Erogaciones financieras y de capital.

## CAPÍTULO 15 ENSERES DOMÉSTICOS Y MANTENIMIENTO DE LA VIVIENDA

El objetivo es registrar los gastos en artículos y servicios para el equipamiento de la vivienda, para regalar a personas ajenas al hogar y los obtenidos mediante el autoconsumo, el pago en especie, regalos y los recibidos como apoyo.

Las secciones para captar la información de este subtema son:

- Gastos en artículos y servicios en enseres domésticos y mantenimiento de la vivienda.
- Regalos a personas no miembros del hogar.
- Los obtenidos por medio del autoconsumo, el pago en especie, los regalos y los que adquieren como apoyo.

### A) ENSERES DOMÉSTICOS

#### K001 VENTILADOR

Incluya el gasto efectuado por la compra de ventilador ya sea de mesa, pedestal, etcétera, cuando se trate de ventilador de techo (con o sin lámpara) se incluye la instalación

#### K005 MÁQUINA DE COSER Y ACCESORIOS

Incluya el gasto efectuado en máquina de coser y sus accesorios, (carretes, bobinas, portahilos, etcétera) esta puede ser eléctrica, de pedal, portátil o manual.

Excluya la compra de hilos y agujas, ya que éstos se registran en el capítulo 13 cristalería, blancos, ... clave I024 hilos, hilazas... o bien en la clave I025 agujas, cierres...

#### K006 COCINA INTEGRAL

Incluya el gasto efectuado por la compra de la cocina integral, es decir, que al adquirirla tenga estufa, fregadero, gabinete, alacena, campana, etcétera.

Excluya el gasto si se adquirieron las partes de la cocina integral por separado.

### K007 ESTUFA DE GAS

Incluya la compra de la estufa de gas y/o parrilla de gas, así como aquellos accesorios que se adquirieron para la estufa como quemadores, hornillas, parrillas, etcétera.

### K008 ESTUFA DE OTRO COMBUSTIBLE, ELÉCTRICA, PETRÓLEO, CARBÓN, ETCÉTERA

Incluya el gasto efectuado por la adquisición de la estufa de petróleo, eléctrica, etcétera.

### K010 LICUADORA

Incluya el gasto realizado independientemente de las características de ésta, así mismo considere el pago por la adquisición de la licuadora con aditamentos para picar ya que la función principal es licuar.

Excluya la picadora de alimentos ya que ésta se registra en la clave K023 otros aparatos.

### K015 LAVADORA

Incluya el gasto efectuado por la adquisición de la lavadora, independientemente de las características de la misma y si tiene secadora integrada o no (un solo mueble).

Excluya el gasto si adquirieron de manera independiente la lavadora y la secadora, en este caso incluya únicamente el pago por la lavadora en este renglón y en la clave K023 otros, la secadora.

### K019 LÁMPARAS ELÉCTRICAS

Incluya el gasto efectuado por la compra de todo tipo de lámparas ya sean de buró, piso, pedestal, techo, candiles o candelabros, etcétera, siempre y cuando sean eléctricas.

Excluya los focos, debido a que estos se captan en la clave C013 del capítulo 7.

### K020 LÁMPARAS DE OTROS COMBUSTIBLES

Incluya la adquisición de lámparas de cualquier otro combustible como petróleo, gasolina, diesel, gas, alcohol, etcétera. Así como las lámparas de mano (de pilas).

Excluya el gasto de pilas para lámpara ya que estas se registran en el capítulo 7 limpieza y cuidados de la casa clave C012 pilas.

### K021 TANQUE DE GAS E INSTALACIÓN

Incluya el gasto por la compra del tanque estacionario y/o los cilindros de gas, así como la instalación de estos y para el gas natural.

### K024 REPARACIÓN Y/O MANTENIMIENTO DE LOS ARTÍCULOS ANTERIORES

Incluya el gasto que haya requerido cualquiera de los electrodomésticos considerados en este inciso, tales como lavadoras, ventilador, aparato de aire acondicionado, cocina integral, calentador de gas y de otros combustibles.

Excluya el gasto que se haya realizado por la reparación, instalación y/o mantenimiento de estos artículos si son utilizados también en el negocio del hogar durante el periodo de referencia, ya que el gasto se captará en su totalidad en el formato de negocios que le corresponda.

## B) MUEBLES

### K026 PIEZAS SUELTAS PARA RECÁMARA

Incluya:

- El gasto realizado por la adquisición de camas, tocadores, literas, cunas, cómodas, buroes, roperos, etcétera.

### K028 PIEZAS SUELTAS DE COMEDOR O ANTECOMEDOR

Incluya el gasto por la compra de: mesa, sillas, cristal para la mesa, trinchador, vitrina, etcétera.

### K030 PIEZAS SUELTAS PARA SALA

Incluya el gasto por la compra de la mesa de centro, esquinero, sofá-cama, etcétera.

### K031 MUEBLES PARA COCINA

Incluya el gasto efectuado en gabinete, mesa para cocina, campana, etcétera.

### K032 MUEBLES PARA BAÑO

Incluya el gasto efectuado por la adquisición e instalación de muebles como el w.c., el lavabo, tina para baño, tina de hidromasaje, etcétera, así como aquellos accesorios que se adquirieron para ser instalados en el cuarto de baño como: el gabinete, cancel, regadera, llaves para la regadera y lavamanos, jabonera, cepillero, toallero, botiquín, etcétera.

### K034 ALFOMBRAS Y TAPETES

Incluya el gasto en la adquisición e instalación de alfombras y tapetes que el hogar compró.

### K035 OTROS MUEBLES

Incluya el gasto en la compra de un librero, escritorio, mesa para televisión, closet, muebles en paquete, etcétera.

## C) MANTENIMIENTO, REPARACIÓN, REMODELACIÓN Y AMPLIACIÓN DE LA VIVIENDA QUE HABITA EL HOGAR

**Mantenimiento preventivo.** Arreglo que se hace a lo ya existente como: pintar, resanar, pulir, encerar pisos, paredes y/o techos, etcétera.

**Reparación.** Componer o cambiar algo que ya no sirve como la tubería, apagadores, contactos, puertas, chapas, ventanas, etcétera.

**Remodelación.** Arreglo que se hace a la parte estructural como: Derribar, instalar un muro fijo para delimitar o ampliar un espacio interior, cambiar pisos, lámparas, canceles o gabinetes de baño, etcétera, es decir, acondicionar o cambiar la imagen interior y/o exterior.

**Ampliación.** Construcción que se hace y se anexa a la estructura ya existente, es algo nuevo que se construye y se adhiere.

**Construcción.** Levantamiento de una estructura dentro del mismo predio siempre y cuando ésta no sea contigua a otra.

Incluya como parte de la construcción la instalación de puertas y ventanas ya que al momento de construir se planea y se deja el espacio para este fin. Si se cambian únicamente se considera como remodelación o reparación según sea el caso.

### K037 MATERIALES PARA REPARACIÓN Y MANTENIMIENTO

Incluya:

- El costo de los materiales para la reparación y/o mantenimiento y ampliación de la vivienda que habita el hogar, arena, grava, cemento, cal, varilla, ladrillo, etcétera.
- El valor de los materiales cuando estos fueron adquiridos durante el periodo de referencia por medio de créditos en vales para vivienda.

**K038 SERVICIOS DE REPARACIÓN Y MANTENIMIENTO**

Incluya el gasto por la mano de obra por la reparación y el mantenimiento de la vivienda que habita el hogar.

Instrucción, verifique que esta vivienda sea propia en los capítulos 1 Características de la vivienda y 11 Vivienda y servicios de conservación, de lo contrario, aclare tal situación en la sección de observaciones.

**D) MANTENIMIENTO, REPARACIÓN, AMPLIACIÓN, CONSTRUCCIÓN Y REMODELACIÓN DE LA VIVIENDA QUE NO HABITA EL HOGAR**

**K041 MATERIALES PARA REPARACIÓN Y MANTENIMIENTO**

Incluya el gasto si el hogar cuenta con una casa de campo para vacacionar o utilizarla para días de campo y a ésta se le hacen reparaciones.

**K042 SERVICIOS DE REPARACIÓN Y MANTENIMIENTO**

Incluya el gasto hecho por la mano de obra para la realización de una reparación o mantenimiento de la vivienda que no habita el hogar, por ejemplo: albañil, plomero, electricista, etcétera.

Instrucción, En los renglones K041, K042, K043 y K044 registre el gasto en materiales según corresponda y/o el pago de servicios para el mantenimiento, reparación, remodelación, ampliación o construcción de la vivienda que no habita el hogar, aclare esta situación en observaciones.

## CAPÍTULO 16 ARTÍCULOS DE ESPARCIMIENTO

El objetivo es captar los gastos en artículos y servicios de esparcimiento, para regalar a personas ajenas al hogar y los obtenidos mediante el autoconsumo, el pago en especie, regalos y los recibidos como apoyo.

Las secciones para captar la información de este subtema son:

- Gastos en artículos y servicios para artículos de esparcimiento que el hogar realizó para su consumo final y privado.
- Regalos a personas no miembros del hogar.
- Los obtenidos del autoconsumo, pago en especie, los regalos recibidos y los que adquieren como apoyo.

**A) ARTÍCULOS Y EQUIPO AUDIOVISUAL**

**L002 ESTÉREO O MODULAR**

Incluya el gasto efectuado por algún estéreo o modular, los aparatos de sonido que cuentan con alguna parte o todo el equipo, es decir con: radio, reproductora de cassettes, tornamesa y reproductor de discos compactos, independientemente de que tengan las bocinas integradas o por separado y de su tamaño.

**L003 GRABADORA CON O SIN DESPERTADOR**

Excluya el gasto por las grabadoras que cuenten con reproductor de discos compactos, ya que éstos se captan en la clave L012 Reproductor de discos compactos.

**L004 TELEVISIÓN BLANCO Y NEGRO**

Incluya la adquisición de televisiones portátiles o de bolsillo.

**L005 TELEVISIÓN A COLOR**

Incluya los televisores portátiles, de bolsillo con o sin control remoto.

**L007 COMPUTADORA**

Incluya el gasto realizado por la compra de la computadora, así como los aparatos y accesorios para la misma, impresora, regulador, fundas, cables (paralelos, seriales o eléctricos), C.D. ROM (aparato lector de discos compactos), bocinas, programas y paquetes (software), modem (aparato), tarjeta (de video comunicación), etcétera.

**L008 ACCESORIOS PARA COMPUTADORA**

Incluya el gasto por todos aquellos accesorios para computadora que se hayan adquirido de manera individual., multimedia, scaner, modem, micrófono, mouse, impresora, pantalla protectora, bocinas, tarjeta para video comunicación, cañón, lector de código de barras, lector quemador de discos compactos, programas, paquetes, etcétera.

**L009 ANTENA PARABÓLICA**

Incluya el gasto por la compra de cualquier equipo desde el más austero hasta el más completo, o bien la compra de los aparatos por separado (rastreador de satélite, decodificador, antena)

**L012 REPRODUCTOR DE DISCOS COMPACTOS**

Incluya el gasto realizado por los aparatos cuya función es reproducir discos compactos, grabadoras con CD y discman o minidisck con o sin radio excepción de los que son para vehículos.

**L013 REPRODUCTOR DE DISCOS COMPACTOS PARA VEHÍCULOS Y AUTOESTEREO**

Incluya el gasto por todo el equipo de audio para vehículos como: auto estéreos con o sin reproductor de discos compactos y aparatos independientes como: amplificador, ecualizador, bocinas, caja para discos, etcétera.

**L014 ALQUILER DE T. V., VIDEO, COMPUTADORA Y EQUIPO**

Incluya el gasto por la renta de aparatos como televisores, videos, etcétera. Así como el pago efectuado por el alquiler y/o tiempo utilizado de la computadora.

**L015 OTROS APARATOS: REGRESADORA DE VIDEO, REPRODUCTOR DE CASSETE PERSONAL (WALKMAN), ETCÉTERA.**

Incluya el gasto efectuado en otros aparatos no mencionados en los renglones anteriores como, regresadora de video, walkman, net md, etcétera.

**B) EQUIPO FOTOGRÁFICO Y DE VIDEO**

**L020 SERVICIOS FOTOGRÁFICOS, REVELADO E IMPRESIÓN**

Incluya el gasto efectuado por la compra de fotos, rollos, así como el revelado e impresión de los mismos, siempre y cuando sean para trámites de documentos personales, para el trabajo o por esparcimiento.

Por ejemplo, solicitud, filiación, credencial, pasaporte, cartilla, etcétera. Fotos compradas a un fotógrafo e impresión de fotos obtenidas por recreación y/o esparcimiento (recuerdos familiares de eventos o lugares especiales), independientemente que se sean tomadas en salón, parque, en la calle, en la casa, etcétera.

Excluya:

- El pago por fotografías adquiridas a un fotógrafo o estudio al cual se haya contratado para alguna fiesta especial, ya que este gasto se captará en la clave N003 paquetes para fiestas del capítulo 18 Otros gastos.
- El gasto en fotografías de estudio que se mandan a hacer esporádicamente sólo con la finalidad de tenerlas como un recuerdo familiar, estas se anotan en la clave N001 servicios profesionales.
- Las fotografías que se adquirieron y son solicitadas para la escuela (certificados, boletas, credenciales, etcétera) ya que se captan como imprevistos en la clave E015 en el capítulo 9 Educación.

### L021 OTROS ARTÍCULOS Y SERVICIOS: TRIPIE, ALQUILER DE EQUIPO: PROYECTOR, ETCÉTERA

Incluya el gasto efectuado en otros artículos fotográficos no mencionados en los renglones anteriores y el alquiler de cualquiera de los artículos fotográficos que se reportan en el inciso. Siempre y cuando éstos no se hayan alquilado para una fiesta, ya que de ser así el gasto que se haya efectuado se registra en la clave N003 del capítulo 18.

## C) OTROS ARTÍCULOS DE ESPARCIMIENTO

### L023 JUGUETES, JUEGOS DE MESA

Incluya el gasto por la compra de juguetes, muñecas, peluches, coches y trenes de juguete, juegos de construcción, rompecabezas, dominó, ajedrez, scrable, juegos de cartas, instrumentos musiclaes de juguete, tricicos, etcétera.

### L024 JUEGOS ELECTRÓNICOS, VIDEOJUEGOS

Incluya el gasto que realizaron en juegos de video como, play station, nintendo, sega y juegos portátiles.

### L025 INSTRUMENTOS MUSICALES

Incluya el gasto por la adquisición de todo tipo de instrumentos musicales, ya sean eléctricos o no, guitarra, acordeón, violín, trompeta, mandolina, batería, piano, teclado, etcétera.

### L026 ARTÍCULOS DE DEPORTE Y CACERÍA

Incluya:

- El gasto efectuado en la compra de todo tipo de accesorios para deporte, cascos, zapatos especiales para hokey, ciclismo, boxeo, alpinismo, cacería, guantaletas, raquetas, chaquetas o chalecos especiales, salvavidas, cinturones, hombreras, etcétera.
- El gasto de todos aquellos aparatos adquiridos para hacer ejercicio como, escaladoras, aparato universal, caminadora, pesas, mancuernas, etcétera, así mismo las bicicletas que se adquieren con la finalidad de recreación y/o esparcimiento y no como un medio de transporte.

### L029 COMPRA Y CUIDADO DE ANIMALES DOMÉSTICOS

Incluya los gastos efectuado en la compra de animales domésticos, (perros, gatos, pájaros, etcétera) así como el gasto generado para el cuidado de los mismos, como vacunas, consultas médicas con el veterinario, medicamentos recetados, servicios de estética para animales (corte de pelo, corte de uñas, etcétera) y accesorios como collar, cadena, chaleco, plato, etcétera.

Excluya el gasto efectuado en la alimentación de los animales domésticos porque estos gastos se captan en el capítulo 5 Alimentos, bebidas... en el periodo de referencia semanal.

# CAPITULO 17 TRANSPORTE

El objetivo es captar los gastos de manera esporádica en medios de transporte de uso poco común, en la adquisición de vehículos de uso particular, sus accesorios, partes y mantenimiento de los mismos, para regalar a personas ajenas al hogar y los obtenidos mediante el autoconsumo, el pago en especie, regalos y los recibidos por el hogar como apoyo.

Las secciones para captar la información de este subtema son:

- Gastos en artículos y servicios en transporte.
- Regalos a personas no miembros del hogar.
- Y los obtenidos del autoconsumo, el pago en especie, los regalos recibidos y los que adquieren como apoyo.

## A) SERVICIOS DE TRANSPORTE

### M001 TRANSPORTE FORANEO

Excluya:

- Los gastos en transporte foráneo por motivos de negocios ya que estos se captan en los formatos correspondientes a negocios no agropecuarios y agropecuarios destinados a los gastos en las claves 4.15, 2.15, 7.15 y 5.11, 5.9 y 5.8 según corresponda.
- Los gastos en transporte foráneo que utilizaron por motivos de trabajo.

### M004 SERVICIOS DE CARGA Y MUDANZA O FLETE

Incluya:

- El gasto efectuado en la contratación del servicio para carga, mudanza o flete, o bien, el precio por el alquiler del vehículo (camioneta, coche, diablito, etcétera.) o animales que se utilicen con esta finalidad.

### M005 CUOTAS DE AUTOPISTA

Incluya el gasto efectuado por el pago de casetas (peaje) de los viajes con motivo de recreación, esparcimiento, visita a parientes y/o amigos, por motivos de salud, etcétera.

Excluya de este renglón los gastos efectuados por viajes realizados por motivos de trabajo.

## B) ADQUISICIÓN DE VEHÍCULOS DE USO PARTICULAR

Excluya:

- La compra de un vehículo con el fin de utilizarlo en negocios propiedad del hogar o bien tanto para el hogar como para el negocio, el gasto se registra en el capítulo 19 en la clave Q013.

### M008 CAMIONETA (PICKUP)

Incluya el gasto por la adquisición de algún camión con caja o de redilas, camioneta cerrada tipo panel, con cabina, estacas, etcétera.

### M010 BICICLETA

Incluya el gasto por la compra de alguna bicicleta, que se utilizan únicamente como medio de transporte.

Excluya el pago que se realizó en la adquisición de una bicicleta con motivo de recreación, esparcimiento o para hacer ejercicio, ya que este gasto se capta en el capítulo 16 esparcimiento en la clave L026 artículos de deporte.

## C) REFACCIONES, PARTES, ACCESORIOS Y MANTENIMIENTO DE VEHÍCULOS

### M014 REFACCIONES: BUJÍAS, BANDAS, FILTROS, ETCÉTERA

Incluya el gasto realizado en la adquisición de todo tipo de refacciones utilizadas para vehículos (automóviles, motocicletas, bicicletas, triciclos, carretas, etcétera).

### M018 OTROS SERVICIOS

Incluya el gasto efectuado de la mano de obra por la reparación y mantenimiento, hojalatería y pintura, ajuste de frenos y motor rectificación de motor, reparación de caja de velocidades, servicio eléctrico, servicio de tapizado, etcétera, realizados en automóviles, motocicletas, bicicletas, triciclos, carretas, etcétera.

Excluya el gasto por el mantenimiento, la compra de refacciones, partes o accesorios del vehículo utilizado para el hogar y para el negocio, estos gastos se captan en su totalidad en el formato de negocios, al que se refiera la información en la clave correspondiente.

# CAPÍTULO 18 OTROS GASTOS

El objetivo es captar los gastos en servicios profesionales, paquetes para fiesta y turísticos, seguros de automóvil, contra incendios y otros gastos, para regalar a personas ajenas al hogar y los obtenidos mediante el autoconsumo, el pago en especie, regalos recibidos por el hogar de personas ajenas al mismo y los adquiridos como apoyo.

Las secciones para captar la información de este subtema son:

- Gastos en artículos y servicios en otros gastos diversos y transferencias
- Regalos a personas no miembros del hogar.
- Los obtenidos del autoconsumo, pago en especie, los regalos y los que adquieren como apoyo.

## A) GASTOS DIVERSOS

### N001 SERVICIOS PROFESIONALES: ABOGADOS, NOTARIOS, ARQUITECTOS, ETCÉTERA (NO INCLUYA MÉDICOS)

Incluya el gasto realizado por la contratación de cualquier servicio profesional, abogado, arquitecto, notario, fotógrafo de estudio, etcétera.

Excluya los gastos por servicios médicos ya que estos gastos se captan en el capítulo 14 "Cuidados de la salud".

### N002 FUNERALES Y CEMENTERIOS

Incluya:

- Los desembolsos monetarios efectuados en la contratación de servicios funerales, así como todos aquellos gastos que se deriven de este concepto, es decir: flores, ofrendas, funerales, trámites administrativos para el cementerio, misa, alimentación de los condolientes, contratación de conjunto de música para el difunto, etcétera.

### N003 PAQUETES PARA FIESTA: (SALÓN, COMIDA, ORQUESTA)

Incluya:

- El gasto que se genere en el desarrollo de eventos especiales como fiestas de cumpleaños, primera comunión, XV años, bautizos, bodas, etcétera.
- El gasto por comida, bebida, salón, orquesta, sonido, conjunto, alquiler de vajilla, de mesas y sillas, globos, serpentinas, antifaces, silbatos, etcétera.
- El gasto efectuado por la compra, renta o alquiler en prendas de vestir y calzado que el festejado requirió para el desarrollo del evento. Aclare esta situación en observaciones.

Excluya:

- El gasto efectuado en prendas de vestir, calzado y accesorios de los demás miembros del hogar, ya que este gasto se debe captar en el capítulo 12 prendas de vestir..., si se encuentra dentro del periodo de referencia Trimestral.
- Para el caso de los hogares de nueva creación que durante el periodo de referencia hayan realizado una fiesta y efectuado un gasto parcial o total por el evento, únicamente se deberán registrar los pagos después de haberse conformado el hogar, de lo contrario se pierde el gasto.

### N004 GASTOS TURÍSTICOS: PAQUETES, HOSPEDAJE, ALIMENTOS, TOURS, ETCÉTERA

Incluya:

- Todos los desembolsos esporádicos que realizaron con fines turísticos y de recreación.

- Los gastos efectuados en paquetes turísticos contratados en agencias de viajes, líneas aéreas, hoteles, hospedaje, transportación, alimentos y/o bebidas, tours, souvenirs, así como el gasto realizado en prendas de vestir, calzado y accesorios personales, efectuados durante el viaje.
- Los gastos realizados en transportación en la zona turística como taxis, peseros o autobuses.

Excluya:

- Los pagos que se efectuaron en el transporte foráneo terrestre, aéreo o ferroviario a la zona turística, los cuales se registran en el capítulo 17 así como el pago por las cuotas de autopista en el inciso A servicios de transporte, en el renglón correspondiente.
- Si utilizan su automóvil particular para realizar un viaje con fines turísticos registre el gasto de gasolina en el capítulo 10 clave F010 siempre y cuando haya sido el mes pasado.

### N005 HOSPEDAJE O ALOJAMIENTO SIN FINES TURÍSTICOS (CON O SIN ALIMENTOS)

Incluya el gasto efectuado en hospedaje y alojamiento por motivos personales, tramitación de actas de nacimiento, pasaporte, visita a parientes, amigos, y atención médica, etcétera.

Excluya el gasto efectuado en hospedaje y alojamiento que sea con fines turísticos, de trabajo o de negocios.

### N007 CONTRIBUCIONES PARA OBRAS DEL SERVICIO PÚBLICO LOCAL

Incluya el gasto por las contribuciones para la instalación de drenaje, alcantarillado, alumbrado público, guarniciones, banquetas, contenedores de basura, pavimentación, etcétera, también puede ser por la construcción, ampliación y/o remodelación de escuelas, clínicas, hospitales, iglesias, etcétera.

Estas obras pueden ser realizadas por decisión de la misma autoridad local o a petición de la comunidad como placas conmemorativas, instalación de kioscos, bancas, monumentos, etcétera.

### N009 SEGUROS CONTRA INCENDIOS, DAÑOS Y RIESGOS PARA LA VIVIENDA, EDUCACIÓN Y SEGURO DE VIDA (NO CAPITALIZABLE)

Incluya los gastos efectuados por la adquisición de un seguro de vida voluntario a través de la empresa donde laboran, siempre y cuando dicho seguro no sea capitalizable, es decir, que el dinero que se acumula se pierde una vez que el trabajador deja de prestar su servicio en dicha empresa o institución.

Excluya:

- El gasto por seguros médicos, ya que se registra en el capítulo 14 cuidados de la salud.
- El gasto por seguro de vida capitalizable, ya que este se registra en el capítulo 19 Erogaciones financieras y de capital en la clave Q007.

### N010 OTROS GASTOS DIVERSOS

Incluya:

- Los gastos efectuados por algunos conceptos que no aparecen de manera específica y que no han sido considerados en la cobertura de ninguna de las variables de este capítulo, por ejemplo, boletos para asistir a una graduación, o bien en la compra de algún animal (caballo, mula, burro, etcétera) para utilizarlo como medio de transporte las membresias a cadenas comerciales como Sams, Costco, etcétera.
- El pago por una póliza de mantenimiento al comprar un aparato. Esta póliza comúnmente se paga anualmente y contempla las refacciones y la mano de obra en caso de descompostura o de mantenimiento preventivo al producto.

- El envío de dinero que se realiza a una persona que es ausente temporal de la vivienda.
- El gasto en reparaciones efectuadas por su cuenta a una vivienda que habita el hogar que no es de su propiedad, en el caso que la vivienda sea rentada se considera el gasto en este renglón siempre y cuando no sea por concepto de renta.

Instrucciones:

- En caso de que una persona declare estar pagando la mensualidad y los servicios (agua, luz, predial, etcétera.) de una vivienda propia que no habita el hogar, se registran los gastos de la siguiente manera:
  - El pago de la mensualidad regístrelo en el capítulo 19 Erogaciones financieras... en la clave Q009 y los gastos de los servicios registrados en la clave N010 Otros gastos... no olvidando aclarar en observaciones esta situación.

**B) TRANSFERENCIAS**

**N015 SERVICIOS DEL SECTOR PÚBLICO: EXPEDICIÓN DE PASAPORTE, ACTAS, TÍTULOS, ETCÉTERA**

Incluya el gasto en trámites de documentos personales como expedición de pasaportes, actas, títulos, etcétera, la reinstalación de servicios como luz y agua y los recargos generados por atraso en el impuesto predial, las multas por infracciones de cualquier índole.

**N016 TRÁMITES PARA VEHÍCULOS: LICENCIAS, PLACAS, VERIFICACIÓN VEHICULAR, ETCÉTERA**

Incluya el gasto que se deriva de la tramitación de documentos oficiales de vehículos, licencias, placas, tenencia, verificación vehicular, infracciones de tránsito, etcétera.

Excluya los gastos que se hayan realizado durante el periodo de referencia por tramitación de documentos oficiales de vehículos, utilizados para el hogar y para el negocio como: licencias, placas, tenencia, verificación vehicular y todo tipo de infracciones, los deberá registrar en su totalidad en el formato del negocio al que se refiere la información, en la clave correspondiente.

## CAPITULO 19 EROGACIONES FINANCIERAS Y DE CAPITAL

El objetivo es registrar las erogaciones (gastos) financieras y de capital monetarias obtenidos para su consumo final y privado para regalar a personas ajenas al hogar, y los obtenidos mediante el autoconsumo, el pago en especie, regalos y los que el hogar recibió como apoyo.

### COLUMNA CONCEPTO

El objetivo es identificar el nombre de cada una de las variables o conceptos que corresponden de manera específica a este capítulo.

Instrucciones cuando le reporten información en el renglón de otras erogaciones clave Q012 debe especificar en el espacio de observaciones el nombre del concepto al que se refiere el gasto.

### COLUMNA CLAVE

El objetivo es identificar cada uno de los renglones de la columna concepto, que integran este capítulo.

### COLUMNA EL MES PASADO ¿CUÁNTO GASTO POR?

El objetivo es registrar las erogaciones (gastos) financieras y de capital monetarias realizadas durante el mes pasado al mes en que se realizará la entrevista.

Instrucciones:

- Tenga especial cuidado en obtener la información con suficiente exactitud, ya que posteriormente le será de suma importancia.
- Registre en estas columnas el monto en pesos de las erogaciones efectuadas en cada uno de los conceptos enlistados.

**COLUMNA ¿CUÁLES FUERON SUS GASTOS DURANTE LOS MESES DE ...?**

El objetivo es registrar el monto de los gastos efectuados durante los 5 meses anteriores al mes pasado en que se realiza la entrevista.

Instrucciones:

- Registre en estas columnas el monto en pesos de los gastos reportados.
- Efectúe la suma de cada una de las columnas y el resultado anótelo en las casillas correspondientes al renglón total del capítulo, clave Q901.
- Es importante que las operaciones las realice correctamente, fuera de la vivienda ya que la cantidad registrada en el total del mes pasado la utilizará para el balance final de ingresos y gastos totales del hogar.

**Q001 DEPÓSITO EN CUENTA DE AHORROS, TANDAS, CAJAS DE AHORRO, ETCÉTERA**

Incluya:

- Los depósitos en cuentas de ahorros, bancarias y los ahorros que se guardan en casa.
- Los gastos para tandas en dinero.
- La compra de dólares, independientemente que los deposite en una cuenta de ahorros o los guarda en casa.

Excluya:

- Los gastos por tandas para adquirir artículos y servicios.
- Los cambios de moneda nacional por dólares si se realiza esta acción con la finalidad de adquirir artículos o servicios.
- El dinero que se utiliza para invertir o reinvertir en un negocio propiedad del hogar, ya que este tipo de gastos se captan en el formato de negocios correspondiente.

**Q003 PAGOS A TARJETA DE CRÉDITO BANCARIA O COMERCIAL (INCLUYE INTERESES)**

Incluya los pagos efectuados a tarjetas de crédito sin diferenciar si son bancarias o comerciales, o de uno o más miembros del hogar, así como los intereses y el pago por el uso de la tarjeta.

**Q004 PAGO DE DEUDAS A LA EMPRESA DONDE TRABAJAN Y/O A OTRAS PERSONAS O INSTITUCIONES (EXCLUYA CRÉDITOS HIPOTECARIOS)**

Incluya:

- El desembolso monetario realizado como pago de las deudas contraídas con alguna persona que no pertenece al hogar, o con instituciones como la empresa donde laboran, casas de empeño o monte de piedad, etcétera.
- El préstamo que recibió por parte de la empresa y le realizan el descuento de sus pagos directamente en la nómina, cuando reporte sus ingresos debe sumar dicho descuento a los ingresos netos y en este capítulo reportar como gasto el monto de la cantidad descontada.
- Los pagos efectuados en el periodo de referencia de un préstamo en dinero para la adquisición de un carro.

**Q005 PAGO DE INTERESES POR PRÉSTAMOS RECIBIDOS**

Incluya el desembolso monetario que realizaron para el pago de intereses de las deudas contraídas con alguna persona que no pertenece al hogar, casas de empeño, monte de piedad, etcétera.

**Q006 COMPRA DE MONEDAS NACIONALES O EXTRANJERAS, METALES PRECIOSOS, ALHAJAS, OBRAS DE ARTE, ETCÉTERA**

Incluya:

- Los desembolsos en dinero efectuados por la compra de monedas nacionales o extranjeras, que no están en circulación normalmente y cuyo valor difiere de las monedas de uso normal (centenarios, onza de oro, onza troy, etcétera).
- La adquisición de metales y piedras preciosas (oro, plata y diamantes), alhajas y obras de arte (pinturas, esculturas, etcétera).

**Q007 SEGURO DE VIDA CAPITALIZABLE**

Incluya la cantidad de dinero utilizado para pagar las primas de seguros de vida. Este seguro de vida es voluntario y puede contratarse en compañías aseguradoras o adquirirse a través de la empresa donde labora(n) algún(os) miembro(s) del hogar.

Recuerde que la característica fundamental del seguro de vida que se registra en esta variable es que debe ser capitalizable, es decir, que el dinero que se invierte para cubrir la prima es acumulable y representa una fuente de ahorro.

**Q009 COMPRA DE CASAS, CONDOMINIOS, LOCALES O TERRENOS QUE NO HABITA EL HOGAR**

Incluya:

- La cantidad de dinero utilizado en la adquisición de casas, condominios, locales o terrenos que no habita el hogar, independientemente que hayan sido adquiridos con fines lucrativos o de negocio. Incluye el(los) pago(s) de enganche(s) y las mensualidades correspondientes para la adquisición de estos bienes inmuebles o pago de escrituras.
- El gasto por concepto de notario público para la escrituración de la vivienda, indicando la situación en observaciones, este procedimiento se aplica independientemente de que la contratación del servicio haya sido efectuada directamente por el informante. Únicamente en este caso se incluye el gasto de notario.
- La adquisición de lotes o gavetas, nichos para cenizas, criptas familiares, mausoleos, etcétera, en abonos o al contado.

Excluya de este renglón el pago por el servicio del notario público si fue contratado con otro fin, el gasto se debe captar en el renglón N001 Servicios profesionales del capítulo 18.

**Q010 COMPRA DE TERRENOS, CASAS O CONDOMINIOS QUE HABITA EL HOGAR**

Incluya:

- El gasto efectuado en la adquisición de terrenos, casas o condominios que habita el hogar.
- El enganche que se haya realizado por la adquisición, o en su caso el gasto total si se hubiese cubierto de contado, también se captan los gastos generados por escrituración, este procedimiento se aplica independientemente de que la contratación del servicio haya sido efectuada directamente por el informante. Únicamente en este caso se incluye el gasto de notario indicando la situación en observaciones.

Excluya:

- Si la vivienda se adquirió a través de un crédito hipotecario, los pagos que se realicen mensualmente se registran en el capítulo 11 en la clave G001 pago mensual por su vivienda propia que está pagando.
- El pago por el servicio del notario si fue contratado con otro fin este gasto se incluye en la clave N001 servicios profesionales del capítulo 18.

**Q011 PAGO DE HIPOTECAS DE BIENES INMUEBLES: CASAS, LOCALES, TERRENOS, EDIFICIOS, ETCÉTERA**

Incluya el gasto efectuado para cubrir adeudos por bienes inmuebles hipotecados como: casas, terrenos, locales, edificios, etcétera., que forman parte del patrimonio del hogar o son propiedad del mismo. Independientemente del destino o uso que le dio al dinero para el hogar o para el negocio.

**Q012 OTRAS EROGACIONES NO CONSIDERADAS EN LAS PREGUNTAS ANTERIORES, (ESPECIFIQUE)**

Incluya el gasto efectuado en la adquisición de bienes no considerados en los renglones anteriores, vehículos de colección, caballos pura sangre, etcétera, así como el pago realizado por membresía a un club.

**Q013 COMPRA DE MAQUINARIA, EQUIPO, ANIMALES DESTINADOS A LA REPRODUCCIÓN, ETCÉTERA. UTILIZADOS EN NEGOCIOS PROPIEDAD DEL HOGAR**

Incluya:

- La adquisición de máquinas, aparatos y mobiliario nuevos o usados, cajas registradoras, refrigerador de carnes frías, así como automóviles, camiones, camionetas, motocicletas, bicicletas, triciclos, lanchas, etcétera., que se utilizan en el desarrollo de las actividades del negocio
- La compra de animales destinados a la reproducción o para mayor producción del negocio como los sementales que son utilizados para la reproducción de la especie, una vaca de alto registro que es adquirida para la cría y la producción de leche, etcétera.
- Los gastos generados en instalaciones de nueva creación para el negocio, como un pozo profundo para riego, bordo u olla de agua, instalaciones especiales para ordeña, baño garrapaticida, nave para aves, etcétera.

Excluya de este renglón la compra de animales para engorda destinados para la venta o el autoconsumo, ya que el gasto se deberá captar en el formato de negocios pecuarios correspondiente.

**Q014 BALANCE NEGATIVO EN NEGOCIOS PROPIEDAD DEL HOGAR NO AGROPECUARIOS Y AGROPECUARIOS**

Incluya el balance negativo cuando el hogar cuenta con un negocio y los gastos son mayores que las ganancias o bien cuando no tuvieron ganancias.

**Q015 COMPRA DE VALORES: CÉDULAS, ACCIONES Y BONOS**

**Acción.** Documento de participación en la propiedad de una sociedad, que otorga derechos y beneficios al poseedor.

**Bono.** Cualquier papel fiduciario o vale representado por deudas contraídas.

**Cédula.** Escrito o documento en el cual se reconoce una deuda.

Incluya la cantidad de dinero utilizado en el periodo de referencia en la compra de títulos representativos de participación en el capital de una compañía (acciones), deudas contraídas (bono), cantidades prestadas (cédulas).

**Q016 COMPRA DE MARCAS, PATENTES Y DERECHOS DE AUTOR**

Incluya:

- Los gastos efectuados por el registro de una obra y la adquisición de derechos para vender, reproducir o explotar una obra.
- El gasto por el registro de inventos.

## Autoconsumo, Pago en Especie, Regalos, Apoyos que recibe el Hogar, Mensual, Trimestral, Semestral y Erogaciones Financieras y de Capital

El objetivo es captar información de los productos y servicios que el hogar obtuvo durante el periodo de referencia mensual, trimestral o semestral) de un negocio que es de su propiedad, que los recibió como pago por su trabajo, como un regalo o que los adquieren como apoyo de organizaciones privadas o del gobierno.

Las secciones de este subtema son:

- Autoconsumo.
- Pago en especie.
- Regalos.
- Apoyos que recibe el hogar.

**Autoconsumo.** Estimación con base al valor en el mercado a precio de menudeo de los productos y servicios de consumo final y privado, que ellos mismos procesaron, que tomaron de su negocio y de los servicios que recibieron de algún miembro del mismo hogar, cuya actividad económica fue proporcionar algún tipo de servicio.

Ejemplos:

- El ama de casa indica que ella tiene su propio negocio que es una tienda de ropa y que hace 2 meses tomó una camisa para su hijo y un pantalón de mezclilla para ella.
- El jefe del hogar reporta que tiene un negocio de reparación y venta de joyería y que hace 5 meses reparó la cadena de oro de su hija.
- Un informante manifiesta que se dedica a la reparación de refrigeradores y lavadoras y que hace 6 meses reparó y dio mantenimiento al refrigerador de su casa.

Para el caso de autoconsumo reportado en las secciones de los periodos trimestral y semestral (incluyendo las erogaciones financieras y de capital), no necesariamente debe coincidir con la condición de actividad reportada en capítulo 3 B. Condición de actividad, ya que el periodo de referencia de estas secciones es diferente a dicho capítulo, es decir, si los productos o servicios que autoconsumió el hogar durante el trimestre o semestre anterior a la entrevista no corresponden a la actividad económica que realizó durante el mes pasado (ya no cuenta con el negocio), deberá registrar esta información en la sección de autoconsumo en el periodo de referencia correspondiente y aclarar esta situación en el espacio de observaciones.

**Pago en especie.** Estimación realizada con base al valor en el mercado a precio de menudeo, de los productos y servicios de consumo final y privado que reciben los trabajadores asalariados.

**Como parte o el total del sueldo.** Acuerdo verbal o escrito entre el patrón y el empleado para recibir productos y/o servicios como pago parcial o total del sueldo.

Ejemplo, el informante indica que es empleado en una tienda de abarrotes y que su pago quincenal consiste en $1,000.00 y una despensa que contiene 1 pasta dental, 1 paquete de papel del baño, 3 jabones de tocador y 1 bolsa de detergente para la ropa.

**Como una prestación por el trabajo.** Prestaciones en especie obligatorias o voluntarias que se otorgan a los trabajadores además de su sueldo como: vales, servicios para la vivienda, de guardería, servicios médicos y medicamentos, la venta de productos que genera o comercializa la empresa y que son vendidos a un precio menor al trabajador, etcétera.

**Regalos.** Estimación con base al valor en el mercado a precio de menudeo de los productos y servicios para su consumo final y privado, que fueron recibidos como regalo de personas que no son miembros del hogar, de organizaciones privadas o del gobierno.

**Apoyos que recibe el hogar.** Beneficio otorgado por organizaciones privadas o del gobierno para la ayuda de una población individuo o familia con el fin de que estos puedan disfrutar de ciertos artículos o servicios, esta ayuda consiste en que el organismo absorbe parte del valor del bien o servicio.

Ejemplo, el servicio de transporte foráneo que es utilizado por las personas de la tercera edad y del cual obtienen un descuento con relación a su precio.

## INSTRUCCIONES DE LLENADO

## AUTOCONSUMO

El objetivo es captar información de los productos y servicios que los miembros del hogar obtuvieron de un negocio que es de su propiedad.

Instrucciones:

- Identifique por medio del sondeo que el hogar o alguno de sus miembros cuentan con un negocio o lo tuvo durante el periodo de referencia, realice la pregunta que aparece en el encabezado.

  Si la respuesta es afirmativa capte información en este formato.

### COLUMNA 01 NOMBRE DEL ARTÍCULO O SERVICIO

**¿QUÉ ARTÍCULO O SERVICIÓ TOMÓ O UTILIZÓ?**

El objetivo es captar los artículos y/o servicios que los miembros del hogar hayan autoconsumido.

Instrucción, registre en esta columna el nombre del artículo o servicio que "tomó" el hogar de su negocio.

### COLUMNA 02 CLAVE

El objetivo es identificar los productos o servicios registrados en la sección de autoconsumo para facilitar su acceso al proceso electrónico.

Instrucción, asigne la clave fuera de la entrevista, ya que tiene que identificar las claves que corresponden a los productos o servicios.

### COLUMNA 03 CANTIDAD, FORMA DE PRESENTACIÓN Y PRECIO ESTIMADO

**¿QUÉ CANTIDAD TOMÓ DE...? ¿CUÁL FUE SU FORMA DE PRESENTACIÓN?**

**¿CUÁNTO HABRÍA PAGADO POR... SI LO HUBIERA COMPRADO?**

El objetivo es captar el número de unidades por artículo y/o servicio, su forma de presentación y la estimación a precios de consumo final.

Instrucción, anote la cantidad y forma de presentación no es necesario hacer conversiones, en este sentido usted podrá registrar kilogramos, litros, piezas, cajas, paquetes, servicios, etcétera, dependiendo del artículo o servicio de que se trate. También pregunte cuánto habría pagado por ese artículo o servicio si lo hubiera comprado en algún otro negocio.

### COLUMNA 04 CÓDIGO

El objetivo es diferenciar la adquisición de los productos o servicios obtenidos a través del autoconsumo.

Instrucción, esta columna se encuentra ya precodificada por lo tanto usted no realice ninguna anotación.

**COLUMNAS 05 GASTO (MENSUAL, TRIMESTRAL O SEMESTRAL) ESTIMADO**

El objetivo es captar la cantidad total de las estimaciones reportadas por el informante.

Instrucción, anote en esta columna la cantidad que resulte de la suma de los precios estimados por unidad reportados por el informante en la columna 03 "Cantidad, forma de presentación y precio estimado". Si la información se refiere a un solo producto transcriba el precio estimado.

## PAGO EN ESPECIE

El objetivo es captar información de los productos y servicios que recibieron como parte o el total de su sueldo o como una prestación.

Instrucciones:

- Identifique por medio del sondeo si el hogar o alguno de sus miembros recibieron artículos o servicios como parte o el total de su sueldo o como una prestación, realice la pregunta que aparece en el encabezado.
- Si la respuesta es afirmativa capte información en el formato correspondiente a pago en especie.
- Los vales que recibe el trabajador asalariado por parte de su trabajo como parte del pago por su sueldo o como una prestación deben considerarse en esta sección sólo cuando los cambia durante el periodo de referencia por productos y servicios, registrando únicamente el valor estimado de los mismos.
- Si identifica que en el hogar existen un trabajador por cuenta propia, patrón o miembro de una cooperativa, verifique en el capítulo 3 sección B de Condición de actividad las columnas 10 y 23 "Asignación de sueldos"; si la respuesta es código 1 sondee si durante el periodo de referencia recibió artículos o servicios como pago por su trabajo, también verifique si en la columna 33 "Prestaciones provenientes del trabajo" cuenta con alguna prestación, de ser así indague si utilizó algunas durante el periodo de referencia.

**COLUMNA 01 NOMBRE DEL ARTÍCULO O SERVICIO**

**¿QUÉ ARTÍCULO O SERVICIÓ RECIBIÓ?**

El objetivo es captar el nombre de los artículos o servicios que los miembros del hogar recibieron como parte o el total de su sueldo o como prestación.

Instrucción, registre el nombre del artículo o servicio.

**COLUMNA 02 CLAVE**

El objetivo es identificar los artículos o servicios registrados para facilitar su acceso al proceso electrónico.

Instrucción, asigne la clave fuera de la entrevista, ya que tiene que identificar las claves que corresponden a los productos o servicios referidos al periodo mensual, trimestral y/o semestral.

**COLUMNA 03 CANTIDAD, FORMA DE PRESENTACIÓN Y PRECIO ESTIMADO**

**¿QUÉ CANTIDAD RECIBIÓ DE...?**

**¿CUÁL FUÉ SU FORMA DE PRESENTACIÓN?**

**¿CUÁNTO HABRÍA PAGADO POR... SI LO HUBIERA COMPRADO?**

El objetivo es captar el número de unidades por artículo y/o servicio, su forma de presentación y la estimación a precios de consumo final de cada artículo o servicio.

Instrucción, anote la cantidad y forma de presentación, no es necesario hacer conversiones, podrá registrar kilogramos, litros, piezas, cajas, paquetes, servicios, etcétera, dependiendo del artículo o servicio de que se trate. También pregunte cuánto habría pagado por ese artículo o servicio si lo hubiera comprado en algún negocio.

**COLUMNA 04 CÓDIGO**

El objetivo es diferenciar la adquisición de los productos o servicios obtenidos a través del pago en especie.

Instrucción, esta columna se encuentra ya precodificada por lo tanto usted no realice ninguna anotación.

**COLUMNAS 05 GASTO (MENSUAL, TRIMESTRAL O SEMESTRAL) ESTIMADO**

El objetivo es captar la cantidad total de las estimaciones reportadas por el informante.

Instrucción, anote en esta columna la cantidad total que resulte de la suma de los precios estimados por unidad reportados por el informante en la columna "Cantidad, forma de presentación y precio estimado", columna 03. Si la información se refiere a un solo producto únicamente transcriba el precio estimado a esta columna.

**COLUMNA 06 FORMA DE PAGO POR EL TRABAJO**

**¿ESTE ARTÍCULO O SERVICIO LO OBTUVO COMO?**

El objetivo es identificar la manera en que recibió el miembro del hogar los artículos y servicios por parte de su trabajo.

Instrucción, registre el código 1 ó 2 en la casilla de la derecha de acuerdo a la respuesta del informante.

**COLUMNA 07 NOMBRE**

El objetivo es identificar a la persona que recibió algún artículo o servicio como pago.

Instrucción, anote el nombre del miembro del hogar que recibió el pago en especie.

**COLUMNA 08 NÚMERO DE RENGLON**

El objetivo es identificar el número de renglón del miembro del hogar que recibió pago en especie.

Instrucción, transcriba el número de renglón de la HRB sección A de la persona que recibió pago en especie.

**En la sección de pago en especie del capítulo 14 existen dos columnas más en relación al resto de los formatos, éstas son:**

**COLUMNA 05 NOMBRE DE LA INSTITUCIÓN**

**¿CUÁL ES EL NOMBRE DE LA INSTITUCIÓN QUE LE PROPORCIONÓ EL ARTÍCULO O SERVICIO?**

El objetivo es conocer la institución que proporcionó los servicios médicos y/o medicamentos como una prestación por el trabajo.

Instrucción, registre el nombre de la institución señalado por el informante.

**COLUMNA 5.1 CÓDIGO**

El objetivo es identificar la institución de salud en donde recibieron el servicio o medicamento los miembros del hogar.

Instrucción, asigne el código consultando su catálogo.

## REGALOS

El objetivo es captar información de los productos y servicios que el hogar recibió de otros hogares, del gobierno o de organizaciones privadas.

**COLUMNA 01 NOMBRE DEL ARTÍCULO O SERVICIO**

**¿QUÉ ÁRTICULOS O SERVICIOS RECIBIÓ?**

El objetivo es captar de los artículos y/o servicios que los miembros del hogar recibieron como un regalo.

Instrucciones:

- Registre en esta columna el nombre del artículo o servicios señalados por el informante.
- Si la información se refiere a servicios de educación por medio de una beca en especie, registrará el nombre del nivel educativo.
- Se consideran los servicios médicos y medicamentos que reciben los pensionados y jubilados.

**COLUMNA 02 CLAVE**

El objetivo es identificar los productos o servicios registrados en la sección de regalos

Instrucciones:

- Asigne la clave correspondiente al servicio o artículo reportado fuera de la entrevista.
- Si se refiere a un servicio de educación proveniente de una beca asigne la clave que corresponde al nivel educativo, consultando su catálogo de códigos.

**COLUMNA 03 CANTIDAD, FORMA DE PRESENTACIÓN Y PRECIO ESTIMADO**

**¿QUÉ CANTIDAD RECIBIÓ DE?**

**¿CUÁNTO HABRÍA PAGADO POR . . . SI LA HUBIERA COMPRADO?**

**¿CUÁL FUE SU FORMA DE PRESENTACIÓN**

El objetivo es captar el número de unidades por artículo y/o servicio, su forma de presentación y la estimación a precios de consumo final de cada uno de ellos.

Instrucciones:

- Anote la cantidad, y forma de presentación, no es necesario hacer conversiones, puede registrar kilogramos, litros, piezas, cajas, paquetes, servicios, etcétera dependiendo del artículo o servicio que se trate. También pregunte cuánto habría pagado por ese artículo o servicio si lo hubiera comprado en algún negocio.
- La estimación del precio por unidad será a precio de consumo en el mercado.

**COLUMNA 04 "NOMBRE DE LA ORGANIZACIÓN EMPRESA O INSTITUCIÓN"**

**¿QUIÉN LE REGALÓ EL ÁRTICULO O SERVICIO?**

El objetivo es conocer quien proporcionó los artículos o servicios como regalo.

**Gobierno.** Entidad pública encargada de vigilar el orden y el desarrollo de una sociedad a través de diferentes organismos creados para tal fin y el cual puede desarrollar sus actividades a nivel federal, estatal o municipal.

**Organización no gubernamental.** Grupo de personas o individuos que se asociaron con el fin de llevar a cabo actividades de tipo no lucrativo, es decir proporcionar ciertos tipos de bienes y/o servicios que contribuyen al mejor nivel de vida de población.

Instrucciones:

- Registre el nombre de la institución u organización no gubernamental que le indique el informante y si es pública o privada.
- Si le reporta que el regalo lo recibió por parte de una persona ajena al hogar registre otro hogar.

**COLUMNA 05 CÓDIGO**

El objetivo es diferenciar la adquisición de los productos o servicios obtenidos como regalo.

Instrucción, esta columna se encuentra precodificada, consulte su catálogo de códigos y registre el código según corresponda.

**COLUMNA 06 GASTO (MENSUAL, TRIMESTRAL O SEMESTRAL) ESTIMADO**

El objetivo es captar la cantidad total de las estimaciones reportadas por el informante.

Instrucción, registre en esta columna por renglón la cantidad total que resulte de la suma de los precios estimados por unidad reportados por el informante en la columna 03.

## APOYOS QUE RECIBE EL HOGAR

El objetivo es registrar información de los productos adquiridos a un precio menor como ayuda por parte del gobierno o de alguna organización privada.

**COLUMNA 01 NOMBRE DEL ARTÍCULO O SERVICIO**

**¿QUÉ ARTÍCULO O SERVICIO ADQUIRIÓ?**

El objetivo es captar los productos y servicios que recibieron como ayuda de organizaciones privadas o del gobierno.

Instrucción, anote la cantidad y forma de presentación y precio estimado preguntando al informante cuánto habría pagado por ese artículo o servicio si lo hubiera pagado en su totalidad.

**COLUMNA 02 CLAVE**

El objetivo es identificar los productos o servicios registrados en esta sección.

Instrucción, asigne la clave correspondiente al artículo o servicio fuera de la entrevista.

**COLUMNA 03 CANTIDAD, FORMA DE PRESENTACIÓN Y PRECIO ESTIMADO**

**¿QUE CANTIDAD . . . ADQUIRIÓ?**

**¿CUÁL FUE SU FORMA DE PRESENTACIÓN?**

**¿CUÁNTO HABRÍA PAGADO POR . . . SI LO HUBIERA COMPRADO?**

El objetivo es captar el número de unidades por artículo y/o servicio, su forma de presentación y la estimación a precios de consumo final.

Instrucción, anote la cantidad, forma de presentación y precio estimado preguntando al informante cuánto habría pagado por ese artículo o servico si lo hubiera pagado en su totalidad.

**COLUMNA 4 NOMBRE DE LA ORGANIZACIÓN EMPRESA O INSTITUCIÓN**

**¿QUIÉN LE OTORGÓ EL ARTÍCULO O SERVICIO?**

El objetivo es conocer quien proporcionó los artículos o servicios como ayuda durante los diferentes periodos de referencia.

**Gobierno.** Entidad pública encargada de vigilar el orden y el desarrollo de una sociedad a través de diferentes organismos creados para tal fin y el cual puede desarrollar sus actividades a nivel federal, estatal o municipal.

**Organización no gubernamental.** Grupo de personas o individuos que se asociaron con el fin de llevar a cabo actividades de tipo no lucrativo, es decir proporcionar ciertos tipos de bienes y/o servicios que contribuyen al mejor nivel de vida de población.

Instrucción, registre el nombre de la institución u organización no gubernamental que le indique el informante y si es pública o privada.

**COLUMNA 4.1 CÓDIGO**

Instrucción, esta columna se encuentra precodificada consulte su catálogo de código y registre el código según corresponda.

**COLUMNA 05 GASTO (MENSUAL, TRIMESTRAL O SEMESTRAL) EFECTUADO**

**¿CUÁNTO PAGÓ POR ESTE ARTÍCULO O SERVICIO?**

El objetivo es captar el gasto efectuado de los artículos o servicios que fueron adquiridos a un costo menor como ayuda por parte de organizaciones privadas o del gobierno.

Instrucciones:

- Registre el gasto reportado por el informante.
- Fuera de la entrevista realice la suma de los renglones con información y registre el dato en la clave según corresponda.

**COLUMNA 06 GASTO (MENSUAL, TRIMESTRAL O SEMESTRAL) ESTIMADO**

El objetivo es captar la cantidad total de las estimaciones reportadas por el informante.

Instrucción, registre en esta columna por renglón la cantidad total que resulte de la suma de los precios estimados por unidad reportados por el informante en la columna 03.

# Capítulo 20. Ingresos del hogar

El objetivo es obtener información de los miembros del hogar sobre el monto y fuente de sus ingresos recibidos durante los 6 meses anteriores al mes de levantamiento.

El capítulo es parte del cuestionario básico y está conformado de la siguiente manera:

- En la primera parte están los formatos destinados a captar los ingresos de todos los miembros del hogar.
- En la segunda parte están los formatos destinados a captar las características e ingresos de los negocios propiedad del hogar.

**Cuándo se capta la información.** Inicie el llenado, una vez que comenzó la entrevista directa con cada una de las personas de 12 años y más.

**Informante adecuado.**

- Todas las personas de 12 años y más.
- Para los enfermos o personas con limitaciones físicas o mentales que no puedan proporcionar información, entreviste a los responsables de ellos que conozcan la información de sus ingresos.
- Para los ausentes temporales de la vivienda por menos de 3 meses, entreviste al jefe del hogar, ama de casa o una persona de 18 años y más que conozca la información.
- Para los menores de 12 años entreviste al padre, tutor o responsable de ellos que conozca la información.

## LINEAMIENTOS DE CAPTACIÓN DE LOS INGRESOS DEL HOGAR

El objetivo es proporcionarle instrucciones para organizar la captación de la información sobre los ingresos.

Inicie la entrevista el mismo día que preguntó de manera individual la información del capítulo 3 "Características sociodemográficas" después de que pregunte la sección de "Condición de actividad...".

El orden en el que entreviste a las personas es indistinto y basado en las citas que haya concertado con cada uno de ellos.

Entreviste a todos, sin importar la condición de actividad, recuerde que cuenta con:

- La información en capítulo 3 "Características sociodemográficas".
    - Hoja de Registro Básico H.R.B.
    - Condición de actividad
    - Número de trabajos
    - Posición para el trabajo principal, secundario y en observaciones para el tercero al séptimo y trabajos realizados antes del mes pasado.
    - En qué actividad económica participaron para los trabajos principal y secundario (del tercero al séptimo, en el espacio de observaciones).
    - La información de los trabajos realizados en los 5 meses anteriores al mes pasado o los realizados antes de los seis meses del periodo de referencia

Una vez que conoce esta información utilícela para:

- Ubicar cuántos formatos de ingreso le deberá asignar a cada persona ocupada.
- Visualizar en qué inciso o incisos podrá registrarles información de ingresos.

Instrucciones:

- El periodo de referencia son los 6 meses anteriores al mes en que se levanta la entrevista, por tal motivo ubique siempre al informante en ese período.
- Organice la entrevista para obtener los ingresos e identifique a los que son:
  - De 12 años y más PEA (incluyendo trabajadores sin pago)
  - De 12 años y más PNEA y buscadores de trabajo.
  - Menores de 12 años.

**I. Cuando entreviste a las personas de 12 años y más que pertenezcan a la PEA: (Incluyendo a los trabajadores sin pago.)**

1. Verifique su número de trabajos.

**a) Cuando solamente reporte un trabajo el mes pasado:**

Revise su "posición en el trabajo".

Si la persona se reportó como **"Asalariada" (obrero, empleado, jornalero rural o peón)**

- Pregunte la información del inciso A y asígnela al mes correspondiente.
- Cancele la clave con una línea horizontal (——) si no reportó ingresos.
- Cuando no reporte información en ninguno de los meses por ninguno de los conceptos, pregunte la causa y anótela en la clave P491 (utilice su catálogo de códigos).
- Los incisos B, C, D, y E no se preguntan.
- Pregunte la información de todos y cada uno de los renglones que conforman los incisos F al I.

Si la persona se reportó como **"Trabajador por cuenta propia o patrón":**

- Llene el formato de "Identificación del tipo de negocio" de este capítulo. Si en la columna 5 "Contabilidad" contestó alguno de los códigos 3, 4 ó 5 tendrá que llenar el formato de negocios que corresponda (comercial, industrial, servicios y/o agropecuario).
- Si existieran dos personas en el negocio como dueñas, solicite que elijan a una como responsable.
  - Revise la actividad económica de la empresa en la que participa (capítulo 3 sección "Condición de actividad...") y en base a ésta decida qué formato de negocios llenará.
  - Los incisos A, C, D y E no deben tener información.
  - En el formato de ingresos individuales solicite la información de todos los renglones que conforman los incisos F al I.
  - Fuera de la vivienda:
    - Realice el balance del negocio, si obtuvo ganancia anote la información en el inciso B en el formato de ingresos individuales en la clave correspondiente al tipo de negocio.
    - Si el balance del negocio resultó negativo, anote esta causa en la clave P492 y el monto de la pérdida en Q014 del capítulo 19 erogaciones.
  - Si en la columna 5 "Contabilidad" contestó código 1 ó 2 pase a la columna 6 "Registro" y proceda como sigue:
    - Si contesta afirmativamente registre sus ingresos en el inciso D, pregunte por cada una de las claves; si no obtuvo ingresos anote la causa en la clave P494.

        - Si contesta de forma negativa registre sus ingresos en el inciso E, pregunte por cada una de las claves, si no obtuvo ingresos anote la causa en la clave P495.
        - Los incisos A, B y C no deben tener información.
        - Pregunte la información de los incisos F al I.
- Cuando la posición en el trabajo sea **"Cooperativista":**
    - Llene el formato de "Identificación del tipo de negocio" si en el hogar hay dos o más personas que son miembros de la misma cooperativa, solicite que elijan a uno para proporcionar la información.
    - Si en la columna 5 "Contabilidad" contesta opciones 1 ó 2 siga con el flujo de las preguntas.
        - Independientemente de la respuesta en la columna 6, pase al inciso C del formato "Ingresos individuales", pregunte el ingreso de sueldo o salario que recibe por pertenecer a la cooperativa, así como la parte proporcional de las ganancias.
    - Si contesta opciones 3 a 5 del formato de "Identificación del tipo de negocio" columna 5, proceda a levantar el formato de negocios que corresponda en base a la actividad económica (comercial, industrial, etcétera), siguiendo la secuencia indicada para este llenado.
        - Realice el balance, si el resultado es positivo anote la información en el inciso C clave P018 o en Q014 del capítulo 19 si fue pérdida.
    - Si no recibió ingresos, pregunte la causa y regístrela en P493 de este mismo formato.
    - Solicite la información de los incisos F al I.
    - Los incisos A, B, D y E no deben tener información.
- Cuando la posición en el trabajo sea **"Trabajador sin pago de un negocio que no es del hogar":**
    - Inicie la entrevista en el inciso F.
    - Si por alguna circunstancia le reporta que recibe una compensación o gratificación por el trabajo realizado y no está estipulado como pago, registre este ingreso en P057 o P058 según corresponda.
    - Solicite información en los incisos F a I.
    - Una vez que ya tiene todos los ingresos reportados por cada una de las fuentes asigne el código 1 a la casilla de trabajo.
    - No registre información en los incisos A, C, D y E.
    - En el inciso B, registre en P492 la causa de trabajador sin pago.
- Cuando la posición en el trabajo sea **"trabajador sin pago de un negocio propiedad del hogar":**
    - Inicie la entrevista en los incisos F.
    - Pregunte por los ingresos de los incisos F al I.
    - Una vez que ya tiene todos los ingresos reportados por cada fuente asigne el código 1.
    - No registre información en A, C, D y E.
    - Si recibe una compensación o gratificación por ese trabajo no lo registre ya que se estará duplicando con la reportada por el dueño del negocio, pero anote en el inciso B, en P492 la causa trabajador sin pago.

**Si al preguntar en capítulo 3 sección "Condición de actividad..." por la columna de trabajos realizados en los 5 meses anteriores al mes pasado le contestó Sí (código 1), utilice un nuevo formato y asignará el código 8 en la casilla de trabajo.**

- Revise las observaciones y en base a la posición reportada llene este formato (las instrucciones son las mismas que para el trabajo principal para cada una de las posiciones antes mencionadas).
- Si reportó tener más de un trabajo con código 8 concentre todos los ingresos de los trabajos en un solo formato aún cuando sean por distintas fuentes de ingreso.

- No podrá registrar información en los incisos F al I, en el formato con código 8, con excepción del trabajador sin pago cuando le estipulen que recibe un ingreso como compensación por el trabajo que realiza.

**Si le reportó información en capítulo 3 sección "Condición de actividad..." columna de trabajos realizados hace más de 6 meses, utilice otro formato, asigne el código 9 en la casilla para el código de trabajo.**

- Revise la posición en el trabajo registrada en observaciones para este trabajo y en base a ésta proceda a llenar el formato de ingresos individuales, utilice los mismos criterios que se usaron en el trabajo principal para identificar la fuente por la que obtuvo los ingresos.
- En caso que reporte ingresos en especie estime el valor y anótelo en el formato de ingresos individuales se-gún corresponda.
- Cuando la información reportada en observaciones corresponda a patrón, cuenta propia y/o cooperativas, no deberá de llenar formatos de negocios propios.
- No registre información en los incisos F al I con excepción del trabajador sin pagos de un negocio que no es del hogar, cuando estipulan que reciben un ingreso como compensación por el trabajo que realiza.
- Cuando le reporten que recibe ingresos por más de un trabajo con este código, concentre todos en un solo formato aún cuando estos sean por distintas fuentes.

**b) Cuando reportó tener dos trabajos el mes pasado:**

- Para el segundo trabajo siga las mismas instrucciones que se indicaron cuando mencionó tener un solo trabajo, basándose también en la posición pero del trabajo secundario (si es asalariado, patrón, cuenta propia).
- No podrá tener información en los incisos F al I.
- Una vez que ya obtuvo los ingresos de los dos trabajos reportados el mes pasado, fuera de la vivienda, revise todos los formatos de ingresos individuales obtenidos para este informante del hogar y al formato en donde recibió mayor ingreso por trabajo, asigne el código 1, al otro asigne el código 2, si al realizar la asignación de los códigos de las casillas de trabajo, no coinciden con el del trabajo reportado en capítulo 3 sección "Condición de actividad...", haga las correcciones pertinentes en dicho capítulo, y al formato de identificación.
- Revise la información registrada en las columnas de trabajos en los 5 meses anteriores al mes pasado y los realizados hace más de 6 meses del capítulo 3 si esta es afirmativa (opción 1 SI) proceda de la misma forma que se explicó cuando se trata de un solo trabajo.

**c) Cuando el informante mencione tener más de dos trabajos el mes pasado.**

- Para el primero y segundo realizará los mecanismos antes mencionados.
- Para obtener la información del tercer trabajo en adelante tendrá que basarse en la información reportada para la posición de este trabajo en la sección de observaciones del capítulo 3.
- Realice el mismo mecanismo que se mencionó para el trabajo principal.
- Recuerde que no podrá registrar información en F al I.
- Repetirá esto para cada uno de los trabajos reportados asignando un formato para cada uno de ellos.
- Si el informante reportó tener más de 7 trabajos concentre todos estos en el formato que dejará como 7°.
- Una vez que obtuvo los ingresos de todos los trabajos reportados el mes pasado y fuera de la entrevista revise todos los formatos obtenidos para este miembro, asigne el código 1 al formato en el que recibió los mayores ingresos por trabajo.
- Compare los formatos restantes, al que recibió nuevamente mayor ingresos asigne el código 2, continúe con este proceso para asignar el código 3, 4, 5 hasta el 7, según el número de trabajos reportados por el informante. La información reportada para cada uno de estos trabajos deberá corresponder a la reportada para cada uno de los trabajos reportados en capítulo 3 en caso contrario realice las correcciones pertinentes a dicho capítulo.

- También en estos casos podrá tener trabajos en los 5 meses anteriores al mes pasado del capítulo 3 (código 1 Sí) al cual asignará el código 8, o bien recibir ingresos por trabajos realizados antes de los 6 meses código 9. No olvide que el mecanismo para obtener los ingresos será igual al mencionado cuando tenía un solo trabajo.

En conclusión un PEA puede tener por lo menos 1 y hasta 7 formatos para los trabajos registrados el mes pasado con códigos 1 a 7, uno con código 8 y uno más con código 9.

**2. Cuando entreviste a las personas de 12 años y más que en el mes pasado declararon no haber trabajado (PNEA) o bien, los que buscan trabajo del capítulo 3 sección "Condición de actividad..."**.

- Inicie la entrevista a partir del inciso F.
- Si le reporta ingresos anótelos en el período correspondiente, en caso contrario cancele la clave con una línea horizontal (——).
- Pregunte por todas las fuentes ajenas al trabajo, incisos F al I.
- Asigne a la casilla de trabajo el código 0.
- Al igual que los PEA los PNEA pudieran recibir ingresos por trabajos realizados en cualquiera de los 5 meses anteriores al mes pasado, reportados en capítulo 3 "Condición de actividad...", en tal caso proceda de la siguiente forma:
- Utilice otro formato para obtener los ingresos recibidos por esta actividad.
- Asigne el código 8 en la casilla de trabajo.
- Para obtener los ingresos sobre esta actividad utilice los mismos criterios dados para el trabajo con código 8 para los PEA cuando reportó tener un solo trabajo.

- También puede recibir ingresos en el periodo de referencia por trabajos realizados antes de los 6 meses que comprenden dicho periodo detectado del capítulo 3 si contestaron afirmativamente asigne el código 9 y utilice los mismos criterios dados para este código a los PEA cuando reportaron un solo trabajo.

En conclusión un PNEA puede tener un formato con código "0", uno con código 8 y uno más con código 9.

**3. Para realizar la entrevista de todos los menores de 12 años tenga en cuenta lo siguiente:**

- Entreviste al responsable del menor sobre los ingresos del mismo, de preferencia en presencia del menor.
- La entrevista la realizará en el mismo día o incluso en alguno de los días posteriores cuando obtenga la información del responsable.
- Pregunte por todos y cada uno de los menores.
- Si el informante no comprendió alguna de las preguntas deberá adecuarlas.
- Si existen varios menores usted podrá preguntar por la información de ellos en diferentes días para no cansar demasiado al informante responsable de ellos.
- Si el menor tiene 5 a 11 años deberá de preguntar por los ingresos de trabajo en las preguntas 1 y 2 de este formato, trate que esta pregunta no resulte agresiva al informante, ya que en algunos casos las personas se molestan y tienden a negar el trabajo de los menores de 12 años.
    - Si reportó haber trabajado bajo las órdenes de un patrón, anotará los ingresos en la pregunta 1.
    - Si reportó ser cuenta propia anote los ingresos en la pregunta 2 en cualquiera de las claves reportadas (sin llenar formatos de negocios ni la identificación del tipo de negocio).
    - Si el menor tuvo uno o más trabajos durante el mes pasado, registre todos los ingresos por trabajos realizados en un solo formato.

    - Cuando reporte ser trabajador sin pago de un negocio que no es propiedad del hogar solo podrá tener información en transferencias.
    - Realice también las preguntas para obtener los ingresos de otras fuentes diferentes al trabajo (preguntas 3 a 5 de este formato).
- Si el menor tiene de 0 a 4 años inicie la entrevista a partir de la pregunta 3 sobre renta de la propiedad y continúe hasta la pregunta 5 sobre percepciones financieras y de capital.
    - Una vez que obtuvo todos los ingresos del menor asigne en la casilla de trabajo código "0" y registre su nombre y número de renglón.

## FORMATOS DE INGRESOS INDIVIDUALES DE LOS MIEMBROS DEL HOGAR

El objetivo es captar información de todos los ingresos obtenidos por cada uno de los miembros del hogar durante los 6 meses anteriores al mes de la entrevista.

Esta sección está integrada por ocho formatos divididos en tres secciones; en la primera se captan los ingresos provenientes del trabajo y de otras fuentes de ingreso de las personas de 12 años y más; en la segunda se registra la información de los menores de 12 años y por último una sección donde se concentra el ingreso de todos ellos.

### INGRESOS INDIVIDUALES DE LOS MIEMBROS DEL HOGAR DE 12 AÑOS Y MÁS

Está integrado por seis formatos, cada uno de ellos consta de cuatro páginas en las que se obtiene información sobre todos los ingresos.

Cada formato contiene un encabezado, una pregunta para obtener los ingresos y una serie de conceptos ordenados por fuentes (subtemas), así como seis columnas en donde se registra el ingreso de cada uno de los meses correspondientes, identificando cada uno de estos a través de casillas donde se anotará el número y el nombre del mes calendario correspondiente.

Instrucciones:

- Llene el primer formato  con la información correspondiente al jefe del hogar, el cual está ya precodificado.
- Si el jefe o jefa se declaró como PNEA y no recibe ingresos por ninguna de las fuentes, no asigne ese formato a ninguna otra persona.
- Si el jefe o algún otro miembro del hogar reporta tener más de un trabajo utilice tantos formatos como trabajos diferentes le hayan reportado haber tenido el mes pasado.
- Del segundo formato en adelante puede utilizarlos para registrar los ingresos de las demás personas.
- Si los formatos destinados a captar los ingresos no le son suficientes, solicite a su jefe de grupo las copias que le sean necesarias, anóteles el número de folio en el extremo superior derecho y péguelas o engrápelas antes del concentrado de ingresos.

#### ENCABEZADO

Tiene como objetivo registrar los datos generales de la persona de la cual se solicita la información.

#### NOMBRE

Escriba el nombre basándose en la información del capítulo 3 sección H.R.B.

#### NÚMERO DE RENGLÓN

Escriba el número de renglón, basándose en la información del capítulo 3.

### CASILLA PARA EL CÓDIGO DE TRABAJO

El objetivo es registrar el código que permite identificar a qué trabajo corresponde el ingreso captado en el formato.

Se destinaron 10 códigos (0 al 9) con el propósito de ser asignados de acuerdo al monto del ingreso, las características de trabajo, el período en que realizó la actividad o se recibió el ingreso y la edad de la persona.

Dichas casillas se encuentran en cada uno de los formatos de ingresos, ya sea individuales o de negocios del hogar, los cuales llenará siguiendo las instrucciones que se proporcionan.

Para poder anotar el código correspondiente, primero deberá tener completa la información de todos los ingresos de la persona.

Verifique que tenga la información de todos y cada uno de los trabajos reportados en el capítulo 3 de "Condición de actividad..." en la columna de "Número de trabajos".

Si tiene diferencia entre los ingresos obtenidos y el número de trabajos reportados confirme con el informante qué es lo correcto y realice las correcciones necesarias.

**CÓDIGO 1**

Permite reconocer a cuál de los formatos de ingresos corresponde al trabajo principal.

Utilice este código para la persona que tenga un trabajo; si tuviera más de un trabajo, el que resulte con mayor ingreso (utilice los criterios ya establecidos en el capítulo 3 sección "Condición de actividad...").

Instrucciones:

- Asigne este código cuando la persona se declare como PEA en capítulo 3 y tenga un sólo trabajo (incluyendo a los trabajadores sin pago y los que por alguna causa no trabajaron).
- Si el informante le declara más de un trabajo asigne este código al que resulte con mayor ingreso (si la información de éste no corresponde con el trabajo principal reportado en el capítulo 3 haga las correcciones pertinentes en ese capítulo, así como en identificación del tipo de negocio en capítulo 20).
- Al formato que le asigne este código, podrá anotarle información en cualquiera de los incisos del A al I.

**CÓDIGO 2**

Este código nos permite distinguir el formato de ingresos que corresponde al trabajo secundario.

Instrucciones:

- Cuando el informante declare tener 2 trabajos, identifique con base al monto de los ingresos el trabajo principal como se indicó en las instrucciones de código de trabajo "1", y asigne el código 2 al que resulte con menor ingreso en relación al trabajo principal (este código deberá coincidir con el trabajo secundario reportado en capítulo 3 en caso contrario haga las correcciones pertinentes, tanto en capítulo 3 sección "Condición de actividad..." como en el formato de "Identificación...").
- Acepte información sólo en los incisos de ingresos por trabajo (A hasta E) en el formato de "Ingresos individuales" que le asigne este código.

**CÓDIGO 3 AL 7**

Estos códigos los asignará a los formatos de ingresos que corresponden a los trabajos del 3° al 7°

Instrucciones:

- En el caso de que el informante tenga más de dos trabajos identifique el que será código 1, una vez obtenido éste observe el monto total de los ingresos captados en los formatos de los trabajos restantes y ubique al de mayor ingreso y asígnele el código "2" y código "3" al que quedó con menor ingreso.
- En caso de que tenga más de tres trabajos asigne el código 3 al que de los restantes resulte con mayor ingreso, a partir de éste el orden para asignar el código es indistinto.
- Si se diera el caso en que el informante tiene más de 7 trabajos, concentre los datos de todos en el formato que resulte ser código 7.
- Acepte información en los incisos por trabajo (A hasta E), pero nunca en F a I.

**CÓDIGO 8**

Este código permite identificar el formato de ingresos que pertenece a las personas que realizaron una actividad económica diferente a la del mes pasado ejercida en los 5 meses anteriores al mes pasado o en alguno de ellos.

Es el caso de los ingresos del informante que en las preguntas trabajos de los 5 meses anteriores al mes pasado para los PEA y los PNEA en capítulo 3 sección "Condición de actividad...", contestaron código 1 Sí.

Instrucciones:

- Cuando el informante reporte más de un trabajo en estas preguntas, concentre todos los ingresos en un sólo formato, aún cuando sean por diferentes fuentes, independientemente del monto de los ingresos que resulten.
- Acepte información en todos los incisos por trabajo (A hasta E) y en las claves P057 "Regalos..." y P058 "Ingresos provenientes de otros países" para los trabajadores sin pago en un negocio que no es propiedad del hogar.

**CÓDIGO 9**

Este código permite identificar el formato de ingresos que corresponde a las personas que recibieron ingresos en alguno de los 6 meses anteriores al mes en que se realizó la entrevista, cuya fuente proviene de alguna actividad económica realizada antes de este periodo.

Sólo los casos en que en la pregunta trabajos realizados hace más de 6 meses del capítulo 3, contestó código 1 SI.

Instrucción, aplique las mismas indicaciones utilizadas para código 8.

**CÓDIGO 0**

Este código permite identificar los formatos de ingresos de los menores de 12 años, las personas económicamente inactivas y/o buscadores de trabajo.

Instrucciones:

- Registre este código a la persona que es PNEA y/o buscador de trabajo y obtiene ingresos por fuentes diferentes al trabajo (F al I).
- Acepte información en los incisos F a I.
- Anote este código en todos los formatos de los menores de 12 años, independientemente de la fuente donde obtuvieron el ingreso.
- Para el formato de los menores acepte información en las siguientes preguntas:
  - Para los de 0 a 4 años en las preguntas 3 a 5
  - Para los de 5 a 11 años en todas las preguntas

**PREGUNTA ¿CUÁNTO DINERO RECIBIÓ POR...?**

El objetivo es obtener los ingresos generados por cada uno de los conceptos.

Instrucciones:

- Anote el nombre del mes así como el número calendario de cada uno de ellos. Hágalo en forma regresiva, tomando como base el mes de la entrevista.
- Lea la pregunta mencionando la variable y posteriormente el nombre de cada uno de los meses, haga una pausa entre cada uno de ellos para darle tiempo al informante a recordar, repita este proceso para preguntar por cada fuente de ingreso.

**COLUMNA CONCEPTO**

Está organizada en 9 incisos cada uno de ellos equivalente a un subtema del capítulo, con un total de 76 variables, clasificadas de la siguiente manera:

- Los 5 primeros incisos están diseñados para captar los ingresos provenientes de la realización de alguna actividad económica desempeñada en los 6 meses anteriores al mes del levantamiento o en alguno de ellos, así como los ingresos originados por alguna actividad económica desempeñada antes de esos 6 meses.

  A. Ingresos por remuneraciones al trabajo asalariado.

  B. Ingresos de negocios propios.

  C. Ingresos por cooperativas.

  D. Ingresos de sociedades.

  E. Ingresos de empresas que funcionan como sociedades.

- Del 6° al 9° inciso ( F, G, H e I ) se captan los ingresos provenientes por fuentes ajenas al trabajo como:

  F. Ingresos por renta de la propiedad.

  G. Transferencias.

  H. Otros ingresos corrientes.

  I. Percepciones financieras y de capital.

**COLUMNA CLAVE**

Tiene como objetivo identificar las variables de este capítulo con la letra P y tres números consecutivos que va de 001 a 076, tres subtotales y el total de los ingresos.

**A. INGRESOS POR REMUNERACIONES AL TRABAJO ASALARIADO**

El objetivo es obtener información sobre las percepciones en efectivo provenientes de remuneraciones al trabajo asalariado.

**Ingresos por remuneraciones al trabajo asalariado .** Percepciones totales en dinero que reciben los asalariados determinadas por su participación en actividades de empresas y negocios, establecidos en su contrato verbal o escrito con sus empleadores.

Incluya:

- La información de obreros, empleados, jornaleros o peones.
- Los trabajos realizados en los 5 meses anteriores al mes pasado y/o trabajos realizados hace más de 6 meses, con posiciones de obrero, empleado, jornalero o peón.
- El ingreso que le está descontando la empresa donde trabaja por conceptos como pagos por préstamos en efectivo o por la compra de una casa proporcionada por la empresa y los pagos de algún seguro voluntario.
- Los ingresos obtenidos por medio de vales canjeables, siempre y cuando sean cambiados por dinero.

Excluya:

- Los descuentos que le hayan hecho a su ingreso por trabajo, por conceptos como impuestos por el trabajo realizado, el pago de cuotas sindicales y al seguro social, ISSSTE o cualquier otra institución de seguridad social, el ahorro para la pensión o retiro y cualquier otro descuento similar.
- Los ingresos por trabajo recibidos en especie, ya que serán registrados en los capítulos de gasto que corresponda.

Instrucciones:

- Sondee al informante sobre la indicación que aparece en el recuadro al inicio del inciso.
- Dé al informante el suficiente tiempo para que pueda separar o diferenciar el monto de cada uno de los conceptos, de ser posible solicite al informante su talón de pago y junto con él, desglose el ingreso.
- En los casos en que el informante mediante la plática ya se lo hubiera comentado, pregúntele pero en forma de afirmación para que no le suene repetido.
- Siempre anote los ingresos en pesos.

**P001 SUELDOS, SALARIOS O JORNAL**

**Ingresos por sueldos, salarios o jornal.** Percepciones en efectivo regulares, pagadas a los trabajadores asalariados como retribución al trabajo realizado por éste durante un periodo de tiempo determinado establecido en un contrato verbal o escrito.

Incluya:

- Los ingresos que le estén descontando directamente de su sueldo y que fueron otorgados por la empresa en calidad de préstamo.
- Los descuentos que le hacen en su trabajo por un seguro voluntario, capitalizable o no.

Excluya:

- Los descuentos que le hayan hecho en su ingreso por trabajo por concepto de impuestos, pago de cuotas sindicales, los descuentos por seguridad social, y el ahorro para la pensión o retiro y cualquier descuento similar.
- Los ingresos en especie.

Instrucciones:

- Si le mencionan préstamos para la compra de una vivienda propia, los descuentos súmelos a esta clave y los pagos regístrelos en la clave G001 del capítulo 11 "Vivienda y servicios de conservación". Pero si el préstamo hipotecario es para la compra de una vivienda que no habita el hogar, sume los descuentos al monto del ingreso reportado por el informante dentro del periodo de referencia y anote los pagos en la clave Q009 "Compra de casas, condominios..." del capítulo 19 "Erogaciones financieras y de capital".
- Si el informante le reporta préstamos para la adquisición de bienes o servicios de línea blanca o dinero y los está pagando, sume estos descuentos al monto del ingreso y los pagos en la clave Q004 "Pago de deudas a las empresas".

**P002 DESTAJO**

**Ingresos por destajo.** Percepciones en efectivo en forma regular recibidas por los asalariados, determinadas por la cantidad de trabajo o servicio que realice o la venta de productos.

Ejemplo, algunos trabajadores de la construcción, carpinteros, plomeros, colocadores de vidrios, se caracterizan porque su pago depende del volumen de su trabajo o del tamaño de la obra terminada.

**P003 COMISIONES Y PROPINAS**

**Ingresos por comisiones y propinas.** Percepciones en efectivo recibidas por los asalariados, ya sea pagadas por los empleadores o terceros a cambio de la producción de cierto número de mercancías, a la venta de cierto número de productos o servicios realizados.

Incluya:

- Los ingresos recibidos en forma regular como comisión o porcentaje sobre la venta, aún cuando también se reciba un sueldo o salario fijo en la clave (P001)

- Los ingresos de las personas pagadas exclusivamente por comisión o porcentaje, sin recibir un sueldo fijo el cual está determinado por la cantidad de productos o servicios vendidos.
- Los ingresos de los trabajadores que son obtenidos exclusivamente por medio de propinas.

  Por ejemplo los cerillos, los meseros(as), los "acomodadores" o cuidadores de vehículos en los estacionamientos (siempre y cuando sean trabajadores del estacionamiento).

**P004 HORAS EXTRAS**

**Ingreso por horas extras.** Percepciones en efectivo regulares recibidas por los asalariados como compensación por el tiempo dedicado al trabajo fuera del horario normal por el que fueron contratados, es adicional al sueldo o salario establecido en un contrato verbal o escrito.

**P005 AGUINALDO**

**Ingresos por Aguinaldo.** Percepciones extraordinarias en efectivo otorgadas a los trabajadores por parte del patrón, empresa o institución una vez al año.

Incluya el ingreso recibido por este concepto aún cuando lo haya recibido fuera del periodo que normalmente se otorga (diciembre o enero).

**P006 INCENTIVOS, GRATIFICACIONES O PREMIOS**

**Ingresos por incentivos, gratificaciones o premios.** Pagos en efectivo otorgados a los trabajadores asalariados que cumplen con los lineamientos establecidos por la empresa en convenios o programas de trabajo, establecidas en un contrato verbal o escrito.

Ejemplos:

- Las compensaciones que reciben los trabajadores a cambio de haber realizado una actividad extraordinaria en cuanto al volumen del trabajo o en relación al tipo de actividad realizada.
- Puntualidad, asistencia, etcétera.

**P007 BONO, PERCEPCION ADICIONAL O SOBRESUELDO**

**Ingresos por bono, percepción adicional o sobresueldo.** Percepciones en efectivo recibidas por los asalariados, ya sea obligatorias, establecidas en un contrato verbal o escrito o bien regulares recibidas como compensación por la responsabilidad del trabajo realizado.

Incluya:

- Los otorgados a los trabajadores de manera constante, aún cuando la periodicidad de ellos varíe; por ejemplo: cada quincena, cada mes, cada tres meses, etcétera.
- Cuando se le da al trabajador por desempeñar actividades de más responsabilidad, como de dirección o de coordinación.

Instrucciones:

- Diferencíe los ingresos por sueldos y salarios de las recompensas adicionales en los casos que el informante declare que el monto de ambos se los proporcionan en un mismo pago.
- Cuando en las columnas de ocupación del capítulo 3 sección "Condición de actividad..." contestó tener actividades directivas, sondee en esta variable por los ingresos que recibe adicionalmente como sobresueldo, etcétera.

**P008 PRIMAS VACACIONALES Y OTRAS PRESTACIONES EN EFECTIVO**

**Ingresos por primas vacacionales y otras prestaciones en efectivo.** Percepciones en efectivo recibidas por los asalariados como aporte a su(s) periodo(s) vacacional(es), ayuda de despensa, transporte y útiles escolares, etcétera, por parte de la empresa donde trabaja.

Incluya:

- Los ingresos monetarios que reciben como ayuda para el pago de vivienda, luz, teléfono, gas, etcétera.
- El dinero en efectivo, como prestación social de alimento para que él decida en qué lugar realiza sus consumos.
- Las becas y donativos en efectivo aún cuando no sean utilizados directamente por él.

Excluya:

- Los descuentos proporcionados en los pagos de luz, vivienda, teléfono, gas, etcétera, otorgados a los trabajadores que trabajan en las empresas productoras de estos bienes y servicios.

Instrucción, separe los casos en que el ingreso por este concepto esté sumado al sueldo o al salario del trabajador.

**P009 REPARTO DE UTILIDADES**

**Ingresos por reparto de utilidades.** Percepciones en efectivo que reciben los trabajadores asalariados provenientes de los beneficios o utilidades que genera la empresa donde trabaja.

Instrucción, por lo general estos ingresos se otorgan a mediados del año a los trabajadores que laboran en empresas privadas, por tal motivo debe ser muy persuasivo para captar estos ingresos.

**PREGUNTAS P491 A P495 ¿POR QUÉ CAUSA NO RECIBIÓ INGRESOS POR ESE TRABAJO?**

El objetivo es conocer la razón por la cual las personas de 12 años y más que realizaron actividades económicas, no percibieron ingresos monetarios provenientes del trabajo.

Las causas que puede utilizar son:

- Pago en especie.
- No le han pagado.
- Está contratado pero no ha iniciado sus actividades.
- Incapacidad temporal (enfermedad, accidente, etcétera).
- Falta de trabajo (cierre temporal de la empresa, negocio o comercio pero sin haber sido despedido).
- Está esperando continuar con las labores agrícolas.
- Conflicto laboral o huelga.
- Inicio de labores y no hay gastos ni ingresos.
- Escasez de materiales y reparación del equipo para la producción o venta.
- Trabajador sin pago en un negocio del hogar.
- Trabajador sin pago de un negocio que no es del hogar.
- No ha tenido reparto de utilidades en el período de referencia o no hubo utilidades.
- Balance negativo del negocio.
- Otras causas no consideradas en las anteriores (especifique).

Instrucciones:

- Anote la causa siempre que el informante reporte haber realizado alguna actividad económica y no haya percibido ingresos provenientes por dicho trabajo en ninguno de los meses.
- Utilice la causa "Balance negativo" siempre y cuando haya preguntado por el formato de negocios pro-

pios y los ingresos promedio obtenidos son negativos.

- Una vez que le preguntó por cada una de las variables en cualquiera de los incisos A, B, C, D o E y no recibió ingresos, proceda a leerle la pregunta y en base a la respuesta del informante anote cualquiera de estas causas (a excepción de balance negativo).
- De acuerdo a la respuesta del informante anote cualquiera de estas causas en el espacio correspondiente.
- Las casillas P491 a P495 son de uso exclusivo para el capturista validador.
- Cuando no utilice este renglón deberá cancelar la clave con una línea horizontal ( ___ ).
- Llene P491 para justificar la ausencia de ingresos de asalariados, P492 para negocios propios del hogar, P493 para cooperativistas, P494 para sociedades y P495 para empresas que funcionan como sociedades.

## B. INGRESOS DE NEGOCIOS PROPIOS

El objetivo es obtener información sobre los ingresos en efectivo y/o en especie provenientes de negocios propiedad de los hogares no constituidos en sociedad.

**Negocios propios.** Unidades de producción que no están constituidas como entidades separadas de sus propietarios y no llevan contabilidad completa incluido el balance entre gastos e ingresos.

Estos negocios pueden realizar prácticamente cualquier clase de actividad productiva: agricultura, minería, industrias manufactureras, construcción, comercio, servicios, etcétera.

**Ingresos de negocios propios.** Percepciones en efectivo o en especie, obtenidas de unidades de producción que no están constituidas como entidades separadas de sus propietarios y no llevan una contabilidad completa incluido el balance entre gastos e ingresos.

Este inciso está conformado por:

P010 Industrial

P011 Comercial

P012 Prestación de servicios

P013 Agrícolas

P014 Cría y explotación y productos derivados de animales

P015 Reproducción, recolección de productos forestales y tala de árboles

P016 Pesca, caza y captura de animales

Instrucciones:

- Identifique si el negocio es un negocio no constituido en sociedad, por medio del formato de "Identificación del tipo de negocio", dependiendo de las respuestas usted sabrá si procede a llenar los formatos de negocios propios y según el resultado y tipo de negocio anotará información en este inciso B.
- Las instrucciones de cómo llenar los formatos se mencionan en la segunda sección del capítulo.
- Si el negocio es una sociedad o funciona como si lo fuera, de acuerdo al formato de identificación del tipo de negocio registrará los ingresos directamente en D o E según corresponda.

## C. INGRESOS POR COOPERATIVAS

El objetivo es obtener información sobre las percepciones en efectivo que recibieron los miembros del hogar durante el periodo de referencia provenientes de cooperativas, en la cual participan activamente.

**Ingresos por cooperativas.** Percepciones en efectivo provenientes de los rendimientos o ganancias generadas en un periodo de tiempo determinado por la administración, gestión y distribución de los beneficios de una empresa constituida como cooperativa.

Instrucciones:

- Verifique que en capítulo 3 sección "Condición de actividad..." en las columnas de "posición en el trabajo", le hayan reportado ser miembro de una cooperativa.
- Independientemente de que haya trabajado o no el mes pasado, pregunte por las dos variables que integran este inciso.

  Ejemplo, las cooperativas que se dedican a la pesca del camarón y en determinados periodos la actividad no la realiza por que es tiempo de veda.
- Si le reporta algún ingreso por el trabajo realizado, verifique que en el capítulo 3 sea congruente con la información reportada en la columna "Asignación de sueldo" de lo contrario consulte con el informante esta situación y realice las correcciones necesarias.
- De igual manera si no le reporta ingresos por ese trabajo y al verificar con el capítulo 3 detecta alguna incongruencia consulte al informante y realice las correcciones necesarias.
- Cuando no le reporten ingresos en ninguna de las variables de este inciso pregunte la causa y anótelas en P493.

### P017 SUELDOS O SALARIOS

**Ingresos por sueldos o salarios.** Son los salarios recibidos por pertenecer a una cooperativa además de trabajar activamente en el desarrollo de la misma.

Excluya a las personas que son contratadas por las cooperativas como trabajadores en vista de que sus ingresos se registran en la clave P001 (Sueldos y salarios) por no ser socios de la misma.

### P018 GANANCIAS O UTILIDADES

**Ingresos por ganancias o utilidades.** Percepciones en efectivo a que se tiene derecho como resultado de poner su capital (dinero, bienes, maquinaria, equipo, tierras, etcétera) o trabajo a disposición de la cooperativa.

## D. INGRESOS DE SOCIEDADES

El objetivo es obtener información sobre las percepciones en efectivo que recibieron los miembros del hogar provenientes de una sociedad, en la cual participan activamente.

**Ingresos por sociedades.** Percepciones en efectivo que recibieron por ser propietarios de manera colectiva de una sociedad.

**Sociedad.** Negocio o empresa creada con el fin de producir bienes y/o servicios para el mercado que pueden ser fuente de beneficios monetarios y de otras ganancias para sus propietarios; es propiedad de varias personas que aportaron capital (dinero, bienes, maquinaria, equipo, tierras, etcétera) o trabajo.

Incluya a quienes en la pregunta 6 "¿Su negocio cuenta con un registro...?" del formato de "Identificación de tipo de negocios" reportó código 1 SI, así como a sus socios cuyo número de renglón aparecen en la pregunta 4 "¿Cuántos son socios del mismo negocio?".

Instrucciones:

- Si en la pregunta 6 de "Identificación del tipo de negocio" tiene cruzada la opción 1 SI, pregunte por todas las variables de este inciso.
- Solicite únicamente la parte que él se quedó como ganancia, así como por el sueldo que gana por trabajar directamente con la empresa.

- Si le reportan algún ingreso por el trabajo realizado verifique que en el capítulo 3 sea congruente con la información reportado en la columna "Asignación de sueldo" de lo contrario consulte con el informante esta situación y realice las correcciones necesarias.
- De igual manera, si no le reporta ingresos por ese trabajo realizado y al verificar con el capítulo 3 detecta alguna incongruencia, consulte al informante y realice las correcciones necesarias.
- Si en capítulo 3 sección "Condición de actividad..." se identificaron dos o más actividades en el mismo negocio, solicite el ingreso de todas las actividades.
- Si no le reporta ingresos por las variables de este inciso, pregunte la causa y regístrela en la clave P494.

Las siguientes claves corresponden al mismo desglose que se maneja en el inciso A "Ingresos por remuneraciones al trabajo asalariado", por lo tanto los conceptos, incluya, excluya e instrucciones son los mismos, sin embargo tenga presente que en este apartado nos referimos a los dueños de los negocios que son sociedades y no a los asalariados.

P019 Sueldo, salarios o jornal

P020 Destajo

P021 Comisiones y propinas

P022 Horas extras

P023 Aguinaldo

P024 Incentivos, gratificaciones o premios

P025 Bono, percepción adicional o sobresueldo

P026 Primas vacacionales y otras prestaciones en efectivo

P027 Reparto de utilidades

**P028 GANANCIAS O UTILIDADES**

**Ingresos por ganancias o utilidades.** Percepciones en efectivo a que se tiene derecho como resultado de poner su capital (dinero, bienes, maquinaria, equipo, tierras, etcétera) o trabajo a disposición de las sociedades.

Incluya a todos los que contestaron afirmativamente en la pregunta 6 "¿Su negocio cuenta con un...?" en el formato de "Identificación del tipo de negocio".

## E. INGRESOS DE EMPRESAS QUE FUNCIONAN COMO SOCIEDADES

El objetivo es obtener información de los ingresos en efectivo que se recibieron provenientes de sus empresas que funcionan como sociedades.

**Ingresos por empresas que funcionan como sociedades.** Percepciones en efectivo obtenidas de unidades de producción que están constituidas como entidades separadas de sus propietarios y que llevan una contabilidad completa, incluido el balance entre ingresos y gastos pero ante la ley no están registrados como sociedades.

**Empresas que funcionan como sociedad.** Unidades de producción que están constituidas como entidades separadas de sus propietarios que llevan una contabilidad completa, incluido el balance entre ingresos y gastos pero ante la ley no están registrados como sociedades.

Incluya en este inciso a quienes reportaron no contar con un registro como sociedad para su negocio, así como a sus socios miembros del hogar.

Instrucciones:

- Si en la pregunta 6 de "Identificación del tipo de negocio" tiene cruzada la opción 2 "NO", pregunte por todas las variables que comprende este inciso.

- Solicite únicamente por la parte que él se quedó como ganancia, así como por el sueldo que gana por trabajar directamente en la empresa.
- Si le reportan algún ingreso por el trabajo realizado verifique que en el capítulo 3 sección "Condición de actividad..." sea congruente con la información reportado en la columna "Asignación de sueldo" de lo contrario consulte con el informante esta situación y realice las correcciones necesarias.
- De igual manera, si no le reporta ingresos por ese trabajo realizado y al verificar con el capítulo 3 detecta alguna incongruencia, consulte al informante y realice las correcciones necesarias.
- Si en capítulo 3 se identificaron dos o más actividades en el mismo negocio, solicite el ingreso de todas las actividades.
- Si no le reportan ingresos en todo el período de referencia por las variables de este inciso, pregunte la causa y regístrela en la clave P495.

Las siguientes claves corresponden al mismo desglose que se maneja en el inciso A "Ingresos por remuneraciones al trabajo asalariado", por lo tanto los conceptos, incluya, excluya e instrucciones son los mismos, sin embargo tenga presente que en este apartado nos referimos a los dueños de los negocios que funcionan como sociedad y no a los asalariados.

P029 Sueldo, salarios o jornal

P030 Destajo

P031 Comisiones y propinas

P032 Horas extras

P033 Aguinaldo

P034 Incentivos, gratificaciones o premios

P035 Bono, percepción adicional o sobresueldo

P036 Primas vacacionales y otras prestaciones en efectivo

P037 Reparto de utilidades

**P038 GANANCIAS O UTILIDADES**

**Ingresos por ganancias o utilidades.** Percepciones en efectivo a que se tiene derecho como resultado de poner su capital (dinero, bienes, maquinaria o equipo, negocios, tierras, etcétera) o trabajo a disposición de este tipo de empresas.

Incluya a todas las personas que contestaron la opción 2 NO en la pregunta 6 "registro" del formato de Identificación.

## F. INGRESOS POR RENTA DE LA PROPIEDAD

El objetivo es obtener información sobre las percepciones en efectivo que recibieron provenientes de la renta de la propiedad.

**Ingresos por renta de la propiedad.** Percepciones en efectivo recibidas a cambio de poner a disposición de otros (hogares, empresas, etcétera) su dinero, valores, bienes o propiedades.

Incluya el pago por el alquiler de alguna casa, local, etcétera; cuando se haya recibido en productos, vales o cualquier otra modalidad de pago, pida al informante haga la estimación a precio de consumo final (precio de mercado).

Instrucciones:

- Cuando en el capítulo 3 sección de "Condición de actividad..." en la columna "Buscadores de trabajo y PNEA" le hayan reportado ser "rentista", y no le reporten ingresos, aclárelo en observaciones.

- Pregunte por todas y cada una de las variables que conforman este inciso.

**P039 ALQUILER DE TIERRAS Y TERRENOS DENTRO Y FUERA DEL PAÍS**

Incluya:

- El ingreso que recibe en especie

  Por ejemplo, el informante declaró que recibe mensualmente frutos u hortalizas como pago por la renta de un terreno que tiene y que él no trabaja.

- Los ingresos obtenidos por la renta de la tierra de uso agrícola que por lo regular se alquilan cada ciclo agrícola, siempre y cuando no tengan nada que ver con la siembra o cosecha de éstas.
- Las percepciones que se reciben por poner a disposición de otras personas, bordos, jagüeyes, represas, estanques, etcétera, que están dentro de su propiedad para que las exploten, aún cuando sea con fines recreativos, como la pesca.
- Los ingresos obtenidos por el alquiler de sus tierras a otras personas con fines de explotación subterránea en forma de depósitos minerales, combustibles, agua, carbón, etcétera, durante un periodo determinado.

Instrucción, si algún informante le reporta que obtuvo ingresos en especie por la renta de tierras y terrenos como es el caso de los aparceros, indíquele que estime a precios de consumo final (precio de mercado) el monto del alquiler y regístrelo en esta variable.

**P040 ALQUILER DE CASAS, EDIFICIOS, LOCALES Y OTROS INMUEBLES QUE ESTÁN DENTRO DEL PAÍS**

Incluya el ingreso recibido por la renta de algún cuarto o parte del mismo.

**P041 ALQUILER DE CASAS, EDIFICIOS, LOCALES Y OTROS INMUEBLES QUE ESTÁN FUERA DEL PAÍS**

Incluya el ingreso recibido por la renta de algún cuarto o parte del mismo.

**P042 INTERESES PROVENIENTES DE INVERSIONES A PLAZO FIJO**

**Ingresos por intereses provenientes de inversiones a plazo fijo.** Percepciones en efectivo que recibieron de instituciones financieras por ser poseedores o titulares de una cuenta de inversión o plazo fijo en un periodo de tiempo determinado sin reducir el total de dicha inversión.

Excluya el retiro de la inversión o parte de la misma, (esta información se registra en clave P062 "Retiro de inversiones....").

**P043 INTERESES PROVENIENTES DE CUENTAS DE AHORRO**

**Ingresos por intereses provenientes de cuentas de ahorro.** Percepciones en efectivo que se recibieron de instituciones por ser el poseedor o el titular de una cuenta de ahorro en un periodo determinado sin reducir el total del ahorro de dicha cuenta.

Excluya el retiro de la cuenta de ahorros o parte de la misma (esta información se registra en clave P062 "Retiro de inversiones, ahorros....").

**P044 INTERESES PROVENIENTES DE PRÉSTAMOS A TERCEROS**

**Ingresos por intereses provenientes de préstamos a terceros.** Percepciones en efectivo que se recibieron de personas ajenas al hogar las cuales se comprometieron a pagar como resultado de préstamos realizados.

Incluya sólo los intereses que se hayan recibido por préstamos a terceros.

Excluya el pago del préstamo que otorgaron a personas ajenas al hogar (este concepto se registra en clave P063 "Pagos recibidos de préstamos ....").

### P045 RENDIMIENTOS PROVENIENTES DE ACCIONES O DIVIDENDOS, BONOS Y CÉDULAS

**Ingresos por rendimientos provenientes de acciones o dividendos, bonos y cédulas.** Percepciones en efectivo que las instituciones financieras, empresas o sociedades se comprometen a pagar al poseedor de un documento de valor a largo plazo o un documento donde se reconoce una deuda u obligación sin que este monto sea parte del valor del capital invertido en dichos documentos.

Excluya los ingresos que se obtuvieron por la venta de sus acciones bonos y cédulas (este concepto se registrará en la clave P066 "Venta de acciones, bonos y cédulas").

### P046 ALQUILER DE MARCAS, PATENTES Y DERECHOS DE AUTOR

**Ingresos por el alquiler de marcas, patentes y derechos de autor.** Regalías recibidas en el período de referencia por poner a disposición de terceros para su explotación, distribución y comercialización, los artículos o servicios patentados por los propietarios.

Incluya sólo las regalías que obtuvieron por el alquiler de marcas, patentes y derechos de autor.

Excluya los ingresos por la venta de marcas, patentes y derechos de autor clave P067.

### P047 OTROS INGRESOS POR RENTA DE LA PROPIEDAD NO CONSIDERADOS EN LOS ANTERIORES (ESPECIFIQUE)

Ejemplo, el dinero que recibe una persona cuando renta su automóvil, placas para taxi, ropa de gala, artículos deportivos, etcétera, a una institución o persona.

## G. INGRESOS POR TRANSFERENCIAS

El objetivo es obtener información sobre los ingresos en efectivo que recibieron provenientes de transferencias.

**Ingresos por transferencias.** Percepciones regulares o frecuentes recibidas en efectivo o a la entrega de depósitos transferibles provenientes de instituciones, empresas u otros hogares, sin proporcionar a cambio contrapartida alguna.

Incluya los ingresos obtenidos en la modalidad de vales, siempre y cuando sean cambiados en el periodo de referencia por dinero.

Instrucción, pregunte a todos por cada una de las variables de este inciso.

### P048 JUBILACIONES Y/O PENSIONES ORIGINADAS DENTRO DEL PAÍS

**Ingresos por jubilaciones y/o pensiones originadas dentro del país.** Transferencias en dinero o en depósitos transferibles que se reciben como consecuencia de una jubilación y/o pensión, de seguridad social provenientes de otros hogares, instituciones o empresas que están dentro del país, sin contrapartida alguna.

Por ejemplo, transferencias por antigüedad en el trabajo, vejez, enfermedad, accidente de trabajo, viudez, orfandad, separación o divorcio.

### P049 JUBILACIONES Y/O PENSIONES PROVENIENTES DE OTROS PAÍSES

**Ingresos por jubilaciones y/o pensiones provenientes de otros países.** Transferencias en dinero en depósitos transferibles que se reciben como consecuencia de una jubilación y/o pensión de seguridad social provenientes de otros hogares, instituciones o empresas que están fuera del país, sin contrapartida alguna.

Por ejemplo, transferencias por antigüedad en el trabajo, vejez, enfermedad, accidente de trabajo, viudez, orfandad, separación o divorcio.

### P050 INDEMNIZACIONES RECIBIDAS DE SEGUROS CONTRA RIESGOS A TERCEROS

**Ingresos por indemnizaciones recibidas de seguros contra riesgos a terceros.** Percepciones en efectivo provenientes de seguros contra riesgos, por accidentes, por enfermedades, incendios, inundaciones o siniestros similares, ocasionados por personas ajenas al hogar a sus bienes o incluso a su propia persona.

Excluya las indemnizaciones recibidas por algún siniestro ocurrido en el negocio del hogar (este concepto se registra en la clave P072 "Venta de maquinaria...").

### P051 INDEMNIZACIONES POR ACCIDENTES DE TRABAJO

Considere en esta opción el ingreso de las personas que sufrieron un accidente de trabajo y que los imposibilitó permanentemente.

### P052 INDEMNIZACIONES POR DESPIDO Y RETIRO VOLUNTARIO

### P053 BECAS PROVENIENTES DE ORGANIZACIONES NO GUBERNAMENTALES

**Ingresos por becas provenientes de organizaciones no gubernamentales.** Transferencias regulares o frecuentes sin contrapartida, que se reciben como apoyo al desempeño académico, provenientes de organizaciones no gubernamentales.

Ejemplos:

- Cuando los partidos políticos dan becas en sus campañas.
- Cuando alguna fundación proporciona alguna beca.

Incluya las becas académicas, becas pagadas por escuelas privadas, beca pagada por otra institución privada como el Club de Leones, etcétera.

### P054 BECAS PROVENIENTES DEL GOBIERNO

**Ingresos por becas provenientes del gobierno.** Transferencias regulares o frecuentes, sin contrapartida, que se reciben como apoyo al desempeño académico provenientes del gobierno.

Por ejemplo, cuando la Secretaría de Desarrollo Social (SEDESOL) o el Desarrollo Integral de la Familia (DIF) da becas para alimento, salud o educación.

Incluya las becas de APROBEE, becas económicas, beca federal, beca pagada por escuelas públicas y becas pagadas por otra institución de gobierno como puede ser el DIF, INEGI, etcétera.

Excluya PROGRESA u OPORTUNIDADES ya que se capta en la clave P059.

### P055 DONATIVOS PROVENIENTES DE ORGANIZACIONES NO GUBERNAMENTALES

**Ingresos por donativos provenientes de organizaciones no gubernamentales.** Transferencias regulares o frecuentes, sin contrapartida, provenientes de organizaciones no gubernamentales.

### P056 DONATIVOS PROVENIENTES DEL GOBIERNO

Incluya el reintegro que otorga el gobierno (crédito al salario) sobre el descuento del impuesto sobre la renta al sueldo o salario.

### P057 REGALOS O DONATIVOS EN DINERO PROVENIENTES DE OTROS HOGARES

**Ingresos por regalos y donativos en dinero provenientes de otros hogares.** Transferencias en dinero o en depósitos transferibles provenientes de otros hogares sin contrapartida alguna.

Instrucción, si el dinero va dirigido a una persona del hogar de cualquier edad, a ella registre ese ingreso.

### P058 INGRESOS PROVENIENTES DE OTROS PAÍSES

**Ingresos provenientes de otros países.** Transferencias en efectivo recibidas de personas o instituciones que residen fuera del país.

Instrucciones:

- Cuando el regalo o donativo sea en moneda extranjera, haga la conversión tomando en cuenta la paridad de la moneda en el día que se realizó el cambio.

  Si no ha realizado ningún cambio, realice la conversión de acuerdo a la paridad de la moneda que se encuentre en el momento de la entrevista.

### P059 BENEFICIO DE PROGRESA U OPORTUNIDADES

**Ingresos por beneficio de PROGRESA u OPORTUNIDADES.** Percepciones en efectivo derivadas del beneficio directo para la salud, alimentación y educación, proporcionados por la Secretaría de Desarrollo Social (SEDESOL), a través del programa PROGRESA U OPORTUNIDADES.

Incluya el apoyo económico dirigido a cualquier persona, ya sea por salud, alimentación o educación.

Excluya el apoyo no monetario, regístrelo en los formatos correspondientes.

Instrucción, registre el ingreso a la persona que fue asignada independientemente de quién lo reciba o distribuya.

### P060 BENEFICIO DE PROCAMPO

**Ingresos por beneficio de PROCAMPO.** Percepciones en efectivo recibidas como beneficio directo al campo para las actividades agrícolas.

Instrucciones:

- Cuando le reporten información en esta variable y el informante no trabaja las tierras por cualquier circunstancia, registre el dato pero anote las observaciones pertinentes.
- En caso de llenar formato de negocios agrícola, transcriba de la pregunta 20 y/o 40 ¿Cuánto dinero recibió como...?, la cantidad reportada a esta clave.

## H. OTROS INGRESOS CORRIENTES

El objetivo es obtener información sobre las percepciones en efectivo, provenientes de ingresos corrientes no reportados en las variables anteriores.

### P061 OTROS INGRESOS CORRIENTES NO CONSIDERADOS EN LOS ANTERIORES (ESPECIFIQUE)

**Otros ingresos corrientes no considerados en los anteriores.** Percepciones en efectivo provenientes de fuentes ajenas al trabajo, renta de la propiedad o transferencias y que no provienen de la venta de bienes propiedad del hogar.

Por ejemplo, el dinero que sobra de viáticos y los cuales no se tiene el compromiso de reintegrar.

## I. PERCEPCIONES FINANCIERAS Y DE CAPITAL

El objetivo es obtener información sobre las percepciones financieras y de capital que se recibieron.

**Ingresos por percepciones financieras y de capital.** Percepciones en efectivo recibidas por retiro de ahorro, la venta de bienes inmuebles, muebles o activos físicos o no físicos, por la disposición de capital invertido, las transferencias y los financiamientos recibidos, la recuperación de préstamos otorgados a otras unidades ajenas al hogar.

Incluya los ingresos obtenidos en la modalidad de vales o cualquier otra forma de pago.

Instrucción, pregunte directamente a todas las personas del hogar de 12 años y más.

### P062 RETIRO DE INVERSIONES, AHORROS, TANDAS, CAJAS DE AHORRO, ETCÉTERA

**Ingresos por retiro de inversiones, ahorros, tandas, cajas de ahorro, etcétera.** Percepciones en efectivo provenientes del retiro de dinero de cuentas de inversión en instituciones financieras o de particulares.

Incluya:

- El retiro que se realice en un banco o en un cajero automático de una tarjeta de inversión (tarjeta de ahorro).

- El retiro de ahorros al disponer del dinero que se tiene guardado en la casa o en la cuenta de ahorros.

Instrucción, tenga cuidado de registrar sólo el retiro del capital y no los intereses que le hayan generado dichas cuentas.

### P063 PAGOS RECIBIDOS DE PRÉSTAMOS QUE USTED HIZO A PERSONAS NO MIEMBROS DEL HOGAR

Incluya:

- El pago recibido aún y cuando el préstamo se haya realizado en cualquier periodo.
- Los vales recibidos como pago de una deuda.

Excluya los intereses que le pagaron por el préstamo.

### P064 PRÉSTAMOS RECIBIDOS DE PERSONAS NO MIEMBROS DEL HOGAR O INSTITUCIONES (EXCLUYA PRÉSTAMOS HIPOTECARIOS)

**Ingresos por préstamos recibidos de personas no miembros del hogar o instituciones.** Percepciones en efectivo derivadas de financiamientos, provenientes de instituciones financieras privadas, personas ajenas al hogar o de otra índole.

Ejemplos:

- El préstamo que recibe una persona para la compra de un automóvil.
- La cantidad de dinero que recibe una persona a cambio de un bien (empeño).

Incluya:

- Los préstamos en efectivo (cheques, pagarés, vales o dinero), que en ocasiones concede el sector público para la construcción o reparación de la vivienda.
- Los préstamos que efectúa el banco, considera también los retiros hechos en el cajero automático o en la ventanilla utilizando la tarjeta de crédito.
- Los préstamos que le hace la empresa.

Excluya el importe de los préstamos hipotecarios (se registran en la clave P074).

### P065 VENTA DE MONEDAS, METALES PRECIOSOS, JOYAS Y OBRAS DE ARTE, ETCÉTERA

Incluya la venta de producciones artísticas de gran valor, monedas antiguas o centenarios, onzas troy, etcétera.

Excluya las que están en circulación (nacionales o extranjeras).

Instrucción, cerciórese que ésta no sea la actividad económica del informante.

### P066 VENTA DE ACCIONES, BONOS Y CÉDULAS

**Ingresos por venta de acciones, bonos y cédulas.** Percepciones en efectivo que se obtienen a cambio de vender a personas ajenas al hogar los documentos que les hacen participar en la propiedad de una empresa constituida en sociedad y que les da derecho a recibir parte de los beneficios o ganancias de la empresa o bien, donde se hace constar la propiedad de un valor o se reconoce una deuda u obligación.

Incluya la venta de acciones de tipo financieras.

### P067 VENTA DE MARCAS, PATENTES Y DERECHOS DE AUTOR

**Ingresos por venta de marcas, patentes y derechos de autor.** Ingresos obtenidos por el hecho de otorgar a personas ajenas al hogar o instituciones, los derechos de vender, reproducir o representar una obra o bien por la

venta del registro o los derechos de patentes o marcas de algún invento.

**P068 HERENCIAS, DOTES Y LEGADOS**

**P069 LOTERÍAS Y JUEGOS DE AZAR**

**P070 VENTA DE CASAS, CONDOMINIOS, ETCÉTERA, QUE ESTÁN DENTRO Y FUERA DEL PAÍS**

Incluya:

- La venta de bienes inmuebles aún cuando no sean habitados por el hogar.
- Enganches o abonos recibidos de la venta de los bienes inmuebles.

**P071 VENTA DE TERRENOS QUE ESTAN DENTRO Y FUERA DEL PAÍS**

Incluya:

- La venta de terrenos que no habita el hogar ya sea para uso agropecuario o no.
- Enganches o abonos recibidos de la venta.

**P072 VENTA DE MAQUINARIA, EQUIPOS, ANIMALES DE PRODUCCIÓN, VEHÍCULOS, ETCÉTERA, UTILIZADOS EN EL NEGOCIO**

Incluya las indemnizaciones recibidas por los seguros contra siniestros de los negocios propiedad del hogar.

**P073 VENTA DE VEHÍCULOS, APARATOS ELÉCTRICOS DE SEGUNDA MANO, ETCÉTERA**

Incluya la venta de cerdos, vacas, etcétera, cuando no es su actividad económica.

Excluya los ingresos obtenidos por la venta de bienes muebles o vehículos provenientes de los negocios propios del hogar.

**P074 PRÉSTAMOS HIPOTECARIOS POR BIENES INMUEBLES, CASAS, TERRENOS, EDIFICIOS Y LOCALES**

**P075 SEGUROS DE VIDA**

Incluya los ingresos independientemente de que se reciban por ser los beneficiarios o porque se vence el tiempo del seguro.

**P076 OTRAS PERCEPCIONES FINANCIERAS Y DE CAPITAL NO CONSIDERADAS EN LAS ANTERIORES (ESPECIFIQUE)**

## SECCIÓN DE INGRESOS DE LOS MIEMBROS DEL HOGAR MENORES DE 12 AÑOS

El objetivo es registrar los ingresos que obtuvieron los menores de 12 años, ya sea por trabajo o por una fuente de ingresos ajena a éste en los 6 meses anteriores al mes de la entrevista.

**Informante adecuado.** Jefe o jefa del hogar en presencia del menor, o bien, la persona encargada del menor y que conozca la información.

**Periodo de referencia.** Los seis meses anteriores al mes de la entrevista.

**Recomendaciones.** Al inicio de cada fuente se encuentran ejemplos que usted podrá utilizar de apoyo para sondear y obtener los ingresos, no lea ninguna de las variables, dependiendo de la plática que tenga con el responsable del menor, llene la opción correspondiente.

- Anote antes de la entrevista el nombre y número del mes calendario.
- Si la persona encargada del menor es el ama de casa, la información del menor la realizará en alguno de los días posteriores al obtener la información de ella.

- Cuando varios menores dependan del mismo responsable o tutor, pregunte sólo por alguno y posteriormente solicite otra u otras citas para captar la información sobre los menores faltantes.
- Pregunte por los menores de 5 a 11 años y sólo si obtiene información sobre algún ingreso anótelo y llene los espacios de nombre y N.R.
- Anote en la casilla de trabajo el código "0" cuando reporte información en alguna pregunta, utilice las opciones del sondeo que se enlistan en el cuestionario, las cuales usted podrá utilizar dependiendo de las características del hogar o bien, del área si es rural o urbano.
- También pregunte por las fuentes de ingreso diferentes al trabajo preguntas 3 Durante los meses de... a ... ¿recibió dinero...?".
- Cuando el menor de edad es de 0 a 4 años, no realice las preguntas de trabajo 1 y 2, sólo pregunte por la sección de ingresos diferentes al trabajo y anote los ingresos que él tenga a partir de la pregunta 3 "Durante los meses de..." a ¿recibió dinero...?.

Si los formatos no le son suficientes solicite una fotocopia al jefe de grupo y engrápela a la información de los menores ya registrados.

**Estructura del formato.**

Está diseñado de la misma manera que la de las personas de 12 años y más, pero éste sólo tiene cinco preguntas, cada una correspondiente a las diferentes fuentes del ingreso.

El "Nombre", "Número de renglón" y las casillas para el "código de trabajo", tienen el mismo objetivo que las explicadas en la sección de los miembros del hogar de 12 años y más, pero en el formato de los menores sólo se llenarán cuando se tenga información sobre algún menor.

Al igual que los formatos de los adultos se tienen una serie de subtotales para poder obtener los ingresos por cada uno de los miembros menores de 12 años que reportan tener ingresos, y los cuales también serán llenados fuera de la vivienda una vez concluida la entrevista.

**PREGUNTA 1 DURANTE LOS MESES DE _____ A _____, ¿TAL VEZ AYUDÓ TRABAJANDO..?**

**EN UNA TIENDA, TALLER O EN EL SUPERMERCADO Y LE PAGARON?**

**REALIZANDO MANDADOS O QUEHACERES EN UNA SOLA CASA?**

**CUIDANDO ANIMALES O REALIZANDO LABORES DEL CAMPO PARA UN SOLO PATRÓN?**

**EN UNA TIENDA O EN UN TALLER HACIENDO ARTESANÍAS?**

El objetivo es obtener los ingresos que el menor recibió por haber realizado un trabajo o actividad económica como asalariado.

Incluya :

- El ingreso del menor cuando éste sea por propinas, siempre y cuando el menor haya trabajado bajo las órdenes de un jefe o patrón.
- Los ingresos recibidos por la realización de quehaceres domésticos, pero sólo cuando lo hacen para una sola persona y ésta es ajena al hogar del menor.

Excluya los ingresos que recibe el menor cuando realizó los quehaceres domésticos de la vivienda o del negocio propiedad del hogar.

Instrucciones:

- Cuide la manera en que realiza el sondeo, ya que mucha gente no reconoce el trabajo del menor como tal.
  - Si le reportan que el menor tiene dos o más trabajos como empleado o asalariado, sume los ingresos y anótelo como uno solo.

- Cuando le reporten información en esta pregunta cerciórese que este trabajo no se haya realizado por cuenta del menor, sino que una persona mayor ajena al hogar se lo haya solicitado, es decir que tenga todas las características de un trabajo asalariado.
- Registre los ingresos en especie, (alimentos, ropa, útiles, juguetes, etcétera) como pago por su trabajo, en los formatos de pago en especie correspondiente.

- Pregunte por los ingresos de las fuentes diferentes al trabajo preguntas 3 a 5.

**PREGUNTA 2 ¿DURANTE ESTE MISMO TIEMPO ...**

**VENDIÓ DULCES, BOTES DE ALUMINIO O CUALQUIER OTRO PRODUCTO POR SU CUENTA?**

**FUE A CORTAR EL PASTO DE VARIOS VECINOS?**

**CUIDÓ VACAS, CHIVOS, PUERCOS, GALLINAS O REALIZÓ LABORES EN EL CAMPO PARA VARIOS PATRONES?**

**CORTÓ O RECOLECTÓ LEÑA, FLORES, FRUTOS O CAPTURÓ ANIMALES COMO PECES, PÁJAROS, VÍBORAS PARA VENDERLOS POR SU CUENTA?**

El objetivo es obtener los ingresos que el menor recibió por haber realizado un trabajo o alguna actividad de manera independiente, siendo él mismo su patrón.

Incluya:

- Los ingresos del menor cuando trabaje por su cuenta y su pago es sólo por propinas.

  Por ejemplo, los niños que en los mercados o supermercados se ofrecen a cargar las bolsas de los clientes.
- Los ingresos reportados en estas claves deberán ser los que le quedaron después de descontar el dinero que invirtió.
- Los ingresos percibidos por la realización de quehaceres domésticos cuando los hizo para varias personas ajenas al hogar.

Excluya:

- Los ingresos que recibe el menor cuando realiza los quehaceres domésticos de la vivienda o del negocio propiedad del hogar.
- Los ingresos que recibe el menor cuando los obtuvo sin que sus servicios no fueron solicitados, como los limpia parabrisas en las esquinas (anótelos en la pregunta 4 como regalos).

Instrucción, si el menor tiene más de un trabajo independiente, anote el ingreso de todos los trabajos que reporte el menor.

**PREGUNTA 3 DURANTE LOS MESES DE _____ A _____, ¿RECIBIÓ DINERO PORQUE...**

- **LE DAN INTERESES DE UNA CUENTA DE AHORRO O A PLAZO FIJO?**

El objetivo de esta pregunta es registrar los ingresos que recibieron los menores procedentes de renta de la propiedad.

Instrucciones:

- Sondee por cada una de las variables.
- Registre la información de acuerdo a las instrucciones anteriores.

**PREGUNTA 4 DURANTE ESTE MISMO TIEMPO ¿RECIBIÓ DINERO PORQUE...**

- **LE ENVÍAN DE OTRO PAÍS?**
- **TUVO UN ACCIDENTE Y LE AYUDAN ECONÓMICAMENTE?**
- **TIENE UNA BECA?**

- **ALGUNA PERSONA LE OTORGA UNA PENSIÓN ALIMENTICIA EN EFECTIVO?**

El objetivo es registrar los ingresos que recibieron todos los menores de 12 años provenientes de transferencias que les otorgaron otros hogares, el gobierno, o cualquier institución no gubernamental.

Incluya:

- Las becas de PROGRESA u OPORTUNIDADES cuando hayan sido recibidas a nombre del menor, aunque sea el ama de casa quien la cobró, cambió y distribuyó.
- Los ingresos obtenidos por becas registradas en capítulo 3 "Características sociodemográficas" y que en la pregunta "Clase de beca o crédito" lo haya obtenido en dinero.
- Los regalos en dinero recibidos de instituciones o personas ajenas al hogar.

Excluya:

- Los regalos en especie que serán registrados en los formatos de regalos de los capítulos de gasto.
- Las becas en especie como pago de colegiaturas y consultas médicas sin pago.

Instrucciones:

- En caso que en capítulo 3 "Características sociodemográficas" reporte beca y no recibió ingresos en el período de referencia anótelo en observaciones.
- Complete la clave "Otros ingresos por transferencias no consideradas (especifique)", anotando los dos últimos dígitos, dependiendo de lo reportado por el informante y en base a las claves registradas en el formato de adultos para este inciso.

**OTROS INGRESOS CORRIENTES**

El objetivo es registrar los ingresos que los menores de 12 años obtuvieron, provenientes de ingresos, no reportados en las variables anteriores.

Incluya los ingresos de los niños de 0 a 4 años que trabajen.

Por ejemplo los menores que trabajaron para los comerciales de Kleen bebé, Gerber, novelas, etcétera.

Instrucción, siempre que registre información en este renglón cerciórese que no se pueda registrar en ninguna otra variable y especifique de qué concepto se trata.

**PREGUNTA 5 ¿RECIBIÓ DINERO PORQUE ...**

**ALGÚN FAMILIAR O CONOCIDO QUE FALLECIÓ SE LO DEJÓ?**

**GANÓ EN ALGÚN JUEGO DE AZAR O LOTERÍA?**

**VENDIÓ ALGÚN POEMA O CANCIÓN QUE ÉL ESCRIBIÓ?**

**VENDIÓ ALGO PARA OBTENER DINERO?**

El objetivo es registrar los ingresos que los menores de 12 años recibieron provenientes de percepciones financieras y de capital.

Instrucción, registre la información de acuerdo a las instrucciones anteriores.

**P701 Y P702 SUBTOTAL DEL JEFE, MIEMBRO U HOGAR**

El objetivo es concentrar los ingresos corrientes recibidos por los miembros del hogar.

Instrucción, anote el resultado de la sumatoria de los incisos A, B, C, D, E en P701 (claves P001 a P038) y F, G y H en P702 (claves P039 a P061) por cada mes y en todos los formatos con información, para menores las correspondientes que aparecen en el formato.

**P703 SUBTOTAL DEL JEFE, MIEMBRO U HOGAR**

El objetivo de este renglón es concentrar las percepciones financieras y de capital.

Instrucción, anote el resultado de la sumatoria de las variables P062 a P076 del inciso I por cada mes y en todos los formatos con información.

**P901 TOTAL DEL JEFE, MIEMBRO U HOGAR**

El objetivo de este renglón es concentrar el total de los ingresos.

Instrucción, anote el resultado de la sumatoria de los subtotales P701 + P702 + P703 por cada mes y en todos los formatos con información.

## CONCENTRADO DE INGRESOS DEL HOGAR

El objetivo es concentrar los ingresos monetarios de todos y cada uno de los perceptores del hogar y así obtener los ingresos del hogar.

El formato del concentrado de ingresos presenta el mismo diseño que los formatos de adultos a excepción de los renglones "Nombre" y "Trabajo".

Instrucciones:

- Transcriba al concentrado de ingresos, el monto total registrado en cada una de las variables de las hojas asignadas a cada perceptor.
- Si dos o más perceptores le reportaron ingresos en la misma clave incluyendo los menores de 12 años, sume las cantidades y el total anótelo en el concentrado de ingresos, en la clave que corresponda.
- Subraye o especifique la fuente de los ingresos reportados, y cancele las claves de las variables sin información.
- Obtenga el ingreso total del hogar sumando la información de las claves P001 a P038 y anotando la información en P801, sume la información de las claves P039 a P061 y anótelo en P802, de igual manera sume la información de P062 a P076 y anótelo en P803.
- Para obtener el ingreso total del hogar sume los subtotales P801 + P802 + P803 y anótelo en P999, para cada uno de los meses.

## NEGOCIOS PROPIEDAD DE LOS HOGARES

El objetivo es captar la información sobre los ingresos provenientes de los negocios propios o cooperativas.

Se compone de dos apartados:

- Identificación del tipo de negocio
- Formatos de negocios

**Informante adecuado.** Debe ser el miembro del hogar que se haya declarado patrón, cuenta propia o cooperativista.

**Recomendaciones.** Anote a las personas en el formato de identificación del tipo de negocio tantas veces como trabajos hayan reportado como patrones, cuenta propia o cooperativistas en las columnas de "Posición" o en observaciones del capítulo 3.

Si alguna persona le reporta en capítulo 3 que este tipo de actividades las desarrolló en los 5 meses anteriores al mes pasado o en alguno de ellos (código 8), proceda a llenar los formatos de negocios (agropecuarios o no agropecuarios según corresponda), transcriba el ingreso promedio sólo en los meses en que haya realizado dicha actividad.

Cuando no haya percibido ingresos, sólo anote la causa en el renglón de la clave P492 del formato de ingresos asignado para este trabajo.

Cuando las actividades fueron realizadas hace más de los 6 meses (código 9), no llene ninguno de los formatos de negocios (no agropecuarios, agropecuarios), sólo registre los ingresos en la clave que le corresponda de acuerdo

al tipo de negocio que se trate y en los meses en que los haya recibido el ingreso.

Si en un trabajo realizan dos o más actividades y es necesario llenar formatos de negocios; llene tantos como actividades se hayan realizado en ese negocio, para estos casos el código de empleo será el mismo para cada uno de estos formatos.

En caso de que necesite más formatos de negocios de los que tiene en el cuestionario, solicite las copias a su jefe de grupo, anote en la esquina superior derecha el folio del cuestionario y engrápelas atrás del formato correspondiente al tipo de negocio.

## IDENTIFICACIÓN DEL TIPO DE NEGOCIO

El objetivo es identificar en qué tipo de negocio participa el hogar ya sean sociedades, empresas que funcionan como sociedades, negocios propiedad de los hogares no constituidos en sociedad o una cooperativa.

Instrucciones:

- Si el informante declaró que tiene dos negocios propiedad del hogar, pregunte por cada uno de ellos en forma independiente.
- Proceda de igual forma para el caso de las cooperativas, adecuando las preguntas
- Considere los trabajos realizados en los 5 meses anteriores al mes pasado (código 8) y los realizados hace más de 6 meses (código 9) del capítulo 3.

### COLUMNA 1 NÚMERO DE RENGLÓN

Instrucciones:

- Transcriba del capítulo 3 sección H.R.B. el número de renglón del patrón, cuenta propia o cooperativista.
- Anótelo tantas veces como trabajos haya reportado.

### COLUMNA 2 NOMBRE

El objetivo es registrar el nombre del cuenta propia, patrón o cooperativista con la finalidad de que se apoye para la captación de la información.

Instrucciones:

- Transcriba del capítulo 3 sección H.R.B. el nombre del patrón, cuenta propia o cooperativista.
- Si en el capítulo 3 usted identificó que dos o más miembros del hogar son socios del mismo negocio, elija a uno como responsable para solicitar a él la información del negocio y a los otros anóteles además del nombre, la palabra socio y el número de renglón del que eligió.
- Verifique esta situación revisando la actividad económica y el nombre del negocio o cooperativa en la que participan.

### COLUMNA 3 TRABAJO

El objetivo es ubicar de cuál de los trabajos reportados por el informante se solicitará la información.

Instrucciones:

- En base a la información que identificó en capítulo 3 sección "Condición de actividad..." anote el número de trabajo en el cual el informante reportó tener una posición de patrón, cuenta propia o cooperativista.
- Anote todos y cada uno de los trabajos reportados, registrando el número 1 para el principal, 2 para el secundario.
- Revise la sección de observaciones de dicho capítulo y si la persona de la cual estamos captando la información tiene nuevamente alguna de las posiciones mencionadas, anótelo de manera consecutiva registrando el trabajo número 3 en esta columna, continúe con este procedimiento cuantas veces como

trabajos reporte.

- Verifique las preguntas de los 5 meses anteriores al mes pasado del capítulo 3, si el tiene información positiva revise la sección de observaciones, y si la posición es alguna de estas anótelo con código 8.
- Realice el mismo procedimiento para los trabajos realizados hace más de 6 meses del capítulo 3 asigne el código 9 si tiene información positiva.

**PREGUNTA 4 ¿CUENTA CON SOCIOS EN SU NEGOCIO QUE SEAN MIEMBROS DEL HOGAR?**

El objetivo es conocer si hay socios en el negocio, para obtener sus ingresos de manera directa.

**Socio.** Persona que participa en un negocio o empresa aportando capital (dinero, maquinaria, equipo, tierras, etcétera) o trabajo, con la finalidad de producir bienes y servicios para el mercado, participando tanto de las ganancias como de las pérdidas generadas en el negocio de acuerdo a las aportaciones realizadas.

Instrucciones:

- Cruce una de las opciones de respuesta, si ésta es afirmativa pregunte "¿Cuántos?", solicite los nombres de ellos y regístrelos en la sección de observaciones.

  Fuera de la vivienda anote en esta pregunta el número de renglón que les corresponde a los socios mencionados.
- A las personas que en capítulo 3 se identificaron como socios y no fueron elegidos como responsables, no les registre información a partir de esta columna; pero verifique que la persona que proporcionó la información haya mencionado los números de renglón de estas personas.

**PREGUNTA 5 PARA REALIZAR LAS CUENTAS DE SU NEGOCIO...**

**1. UTILIZA LOS SERVICIOS DE UN CONTADOR O UN PROFESIONAL?**

**2. UTILIZA LOS CUADERNOS DE INGRESOS PROPORCIONADOS POR LA SECRETARÍA DE HACIENDA?**

**3. REALIZA APUNTES PERSONALES?**

**4. OTRO ESPECIFIQUE**

**5. NO REALIZA CUENTAS**

El objetivo es identificar la forma en que se realiza la contabilidad del negocio.

Instrucciones:

- Si al leer la primera opción, el informante le contesta afirmativamente, anote el código y pase a la pregunta 6.
- Si la respuesta a la primera opción es negativa deberá de realizar la segunda pregunta al igual que la anterior, si la respuesta es afirmativa anote el código y pase a la pregunta 6.
- Repita el procedimiento para cada una de la opciones hasta obtener una respuesta afirmativa.
- Cuando la opción reportada por el informantes es la 3, 4 ó 5 pase a la sección de los negocios propiedad de los hogares y aplique el formato correspondiente según el tipo de negocio que se trate, apóyese en el capítulo 3 sección "Condición de actividad" en las columnas de actividad económica de la empresa o de la sección de observaciones para los trabajos 3 a 7 y los trabajos realizados antes del mes pasado (código 8).
- Si se identificaron dos o más actividades dentro de un mismo trabajo y en esta pregunta le contestó alguna de las opciones 3 a 5, llene tantos "Formatos de negocios" como actividades identificadas tenga.
- Si el trabajo se realizó hace más de 6 meses (código 9) no levante formatos de negocios, pase al formato de "Ingresos individuales" y registre los ingresos en el inciso que corresponda.

**PREGUNTA 6 ¿SU NEGOCIO CUENTA CON UN REGISTRO ANTE NOTARIO COMO SOCIEDAD?**

El objetivo es saber si la sociedad o cooperativa, está legalmente registrada.

Instrucciones:

- Para los cuenta propia o patrones si la respuesta es afirmativa pase al formato de ingresos individuales al inciso D, si esta fue negativa pase a E y rescate sus ingresos.
- Para los cooperativistas independientemente de la respuesta pase al inciso C y rescate sus ingresos.
- Una vez que haya concluido con el llenado de este formato, proceda como se indica a continuación;
  - Levante un formato de "Ingresos individuales" a cada socio reportado en pregunta 4 "Cuenta con socios" solicitando sus ingresos, anótelos en los incisos C, D o E según corresponda (el inciso deberá ser el mismo en el que registró los ingresos del responsable del negocio), si no le reporta ingresos anote en P493, P494 o P495, la causa.
  - Cuando se llenaron formatos de negocios por no llevar contabilidad opciones 3, 4 ó 5 en pregunta 5 de este formato, no registre los ingresos de los socios, reportados en la pregunta 4 en el formato de "Ingresos individuales", sólo anote en la clave P492 la causa de no ingresos; debido a que su sueldo quedó contabilizado en el formato de negocios que se levantó al hogar.

## NEGOCIOS INDUSTRIALES, COMERCIALES Y DE SERVICIOS (NO AGROPECUARIOS)

El objetivo es captar los ingresos de los seis meses anteriores al mes de la entrevista de los negocios o empresas del hogar y cooperativas dedicadas a las actividades Industriales, comerciales y de servicios (no agropecuarias), así como algunas características generales de los mismos.

Usted anotará la información de los patrones, cuenta propias o cooperativistas que mencionaron que no realizan una contabilidad formal o bien, que no realizan cuentas para conocer el balance de su negocio.

**Negocios no agropecuarios.** Negocios o empresas propiedad de los hogares no constituidos en sociedad dedicados a la industria de la transformación, producción artesanal, construcción, extracción de productos minerales; compra-venta de todo tipo de bienes muebles e inmuebles sin transformación; o bien dedicados a la prestación de servicios.

Por ejemplo, taller de ropa, cerrajerías, la venta de pasteles y gelatinas hechas en casa, la venta de ropa usada, en el mercado, la casa o taller en donde se pegan botones, los salones de belleza o peluquerías, la elaboración de sombreros, etcétera.

Incluya los negocios o empresas y cooperativas dedicados a la maquila de cualquier tipo de productos.

**Periodo de referencia.** Son los seis meses anteriores al mes de la entrevista.

### NOMBRE DEL PROPIETARIO

Instrucciones:

- Verifique en el formato de identificación del tipo de negocio de este capítulo en la pregunta 5 haya mencionado no realizar una contabilidad formal o bien no realiza cuentas (código 3, 4 ó 5).
- Transcriba el nombre de la persona objeto de entrevista del formato de identificación.

### NÚMERO DE RENGLÓN

Instrucción, transcriba el número de renglón del productor, del formato de identificación.

### ACTIVIDAD ECONÓMICA

El objetivo es conocer cuál es el giro de la actividad de la empresa o negocio propiedad del hogar y cooperativas, ya sea industrial, comercial o de servicios.

Incluya como prestador de servicios a los negocios, empresas o cooperativas dedicadas únicamente a proporcionar servicios relacionados con los negocios agropecuarios.

- Servicios relacionados a la agricultura.
  - Administración de unidades agrícolas.
  - Despepite de algodón, limpieza, encerado, cosecha, empacado, trilla, descascarado, desgrane, curado, fumigación, siembra, fertilización, poda, transplante.
  - Alquiler de maquinaria y equipo de uso agrícola con operador para las actividades mencionadas anteriormente y para los trabajos de barbecho, subsuelo y rastreo.
- Servicios relacionados a la ganadería.
  - Administración de empresas ganaderas.
  - Alquiler de maquinaria y equipo con operador.
  - Trasquila, inseminación artificial, inspección sanitaria, albergues y cuidados de animales, construcción, limpieza de gallineros, recolección de estiércol, baños parasiticidas. Limpieza y clasificación de huevo, registro de pedigrí, herraje de caballos, servicios de cruza de animales, marcaje y nebulizaciones al ganado.
- Servicios relacionados al aprovechamiento forestal.
  - Administración de empresas forestales.
  - Alquiler de maquinaria y equipo de uso forestal con operador.
  - Selección, acarreo, poda, tala, control de plagas y enfermedades, estimación de inventarios de existencias maderables y reforestación.
- Servicios relacionados con la pesca y caza y captura de animales como la operación y administración de recursos de caza.

Instrucciones:

- Antes de iniciar la entrevista revise en capítulo 3 sección "Condición de actividad..." en las columnas actividad económica de la empresa o en la sección de observaciones, las actividades registradas, de acuerdo a esta información cruce una de las opciones (industrial, comercial o de servicios).*
- Llene el formato de prestación de servicios cuando se reconoce como una actividad económica la prestación de servicios relacionados a los negocios agropecuarios.

**PREGUNTA 1 ¿CUENTA CON SOCIOS EN SU NEGOCIO?**

El objetivo es identificar patrones, cuentas propias y cooperativistas, dedicados a las actividades industriales, comerciales y de servicios, cuyo negocio funciona a través de una sociedad.

Instrucciones:

- Si la respuesta es afirmativa continúe con la pregunta 1.1. "Cuántos"
- Si es negativa pase a pregunta 2.

**PREGUNTA 1.1 ¿CUÁNTOS?**

El objetivo es conocer el total de socios con que cuenta el negocio o la cooperativa.

Incluya a los socios que sean miembros del hogar.

Instrucción, registre la información en las casillas correspondientes, pase a 1.2 y 1.3 "¿Cuántos son...?".

**PREGUNTA 1.2 ¿CUÁNTOS SON MIEMBROS DEL HOGAR?**

El objetivo es conocer el total de socios que son miembros del hogar.

Instrucciones:

- Registre el dato que le mencione el informante y si le menciona ninguno anote "00" y continúe con la pregunta 1.3 "¿Cuántos no...?"

* Ver definición en glosario

- Una vez que obtenga el total de socios miembros del hogar, cerciórese que en el capítulo 3 en las columnas de "Posición en el trabajo" se hayan registrado como trabajadores sin pago en un negocio del hogar.
- Cerciórese que el número reportado en esta casilla sea igual al que le mencionó en la pregunta 4 "Socios" del formato de identificación del tipo de negocio.

**PREGUNTA 1.3 ¿CUÁNTOS NO SON MIEMBROS DEL HOGAR?**

El objetivo es conocer el total de socios que no pertenecen al hogar.

Instrucciones:

- Registre el número de socios en las casillas correspondientes y continúe con las demás preguntas.
- Cerciórese que la sumatoria de las preguntas 1.2 y 1.3 sea igual al número reportado en la pregunta 1.1
- Anote "00" en caso de no tener información y pase a la pregunta 2.

**PREGUNTA 1.3.1 ¿CUÁNTOS HOMBRES?**

El objetivo es identificar cuántos de los socios que no son miembros del hogar son hombres.

Instrucción, si no le reporta información anote "00".

**PREGUNTA 1.3.2 ¿CUÁNTAS MUJERES?**

El objetivo es identificar cuántos de los socios que no son miembros del hogar son mujeres.

Instrucciones:

- No haga esta pregunta si el dato reportado en pregunta 1.3.1 es igual al de la pregunta 1.3
- Verifique que la suma de la pregunta 1.3.2 y 1.3.1 sea igual al dato de la pregunta 1.3
- Si no le reporta información anote "00".

**PREGUNTA 2 ¿CUÁNTAS PERSONAS OCUPÓ EN SU NEGOCIO?" (SIN INCLUIRSE USTED)**

El objetivo es conocer el número total de personas que participaron para desarrollar la actividad del negocio o de la cooperativa, independientemente del parentesco familiar o de la edad (menores de 12 años), si son remunerados o no y si son trabajadores contratados de manera verbal o escrita, durante el mes pasado.

Incluya:

- Al socio que laboró en el negocio.
- Los menores de 12 años.

Excluya al propietario del negocio.

Instrucciones:

- Cuando el informante le reporte que no contó con trabajadores, anote 00 en las casillas correspondientes y pase a la pregunta 3 "¿Dónde realizó...?".

- Cuando le reporten información diferente de "0" continúe con 2.1.1

**PREGUNTA 2.1.1 ¿CUÁNTOS HOMBRES?**

El objetivo es identificar de las personas que ocupó en su negocio o cooperativa, cuántas son hombres.

Instrucción, si no le reporta información anote "00"

**PREGUNTA 2.1.2 ¿CUÁNTAS MUJERES?**

El objetivo es identificar de las personas que ocupó en su negocio o cooperativa, cuántas son mujeres.

Instrucciones:

- Verifique que la suma de la pregunta 2.1.1 y 2.1.2 sea igual al dato de la pregunta 2.
- No haga la pregunta si el dato reportado en 2.1.1 es igual a 2 "Cuántas personas"
- Si no le reporta información anote "00".

**PREGUNTA 2.2 ¿A CUÁNTAS PERSONAS LES PAGÓ?**

El objetivo es conocer el total de personas que el empleador contrató y recibieron una remuneración monetaria o en especie como salario, propina o comisión por su trabajo durante el mes pasado.

Instrucciones:

- Si el informante reporta no haber contado con empleados o bien, tuvo empleados pero no remunerados, registre "00" en las casillas correspondientes.
- Verifique la posición del informante reportada en el capítulo 3 sección "Condición de actividad...", si hay alguna diferencia aclárelo con el informante y haga las correcciones pertinentes.
- Compruebe que el número que le reporten no podrá ser mayor que la respuesta de la pregunta 2.

**PREGUNTA 2.3 ¿CUÁNTOS ERAN MIEMBROS DEL HOGAR QUE LE AYUDARON SIN PAGO?**

El objetivo es conocer el total de trabajadores, incluidos los menores de 12 años y los socios que laboraron en las actividades del negocio o cooperativa sin recibir ningún pago durante el mes pasado .

Instrucciones:

- Revise que el número que le reporten no sea mayor a la respuesta de la pregunta 2 de este formato.
- Si la respuesta es diferente de "0" verifique que en las columnas de posición o en el espacio de observaciones del capítulo 3 le hayan reportado trabajadores sin pago de un negocio del hogar.
- Si detecta que el número de trabajadores no remunerados no coincide con lo reportado en el capítulo 3 "Condición de actividad...", deberá aclararlo con el informante y una vez que esté seguro de la información proceda a corregir.
- Registre "00" si la respuesta es negativa.

**PREGUNTA 2.4 ¿CUÁNTOS NO ERAN MIEMBROS DEL HOGAR QUE LE AYUDARON SIN PAGO?**

El objetivo es conocer el total de trabajadores, incluidos los menores de 12 años y los socios que participaron en las actividades del negocio o cooperativa sin recibir ningún pago durante el mes pasado.

Instrucciones:

- Si el informante reporta no haber contado con trabajadores registre "00" en las casillas correspondientes.
- Verifique que la sumatoria de las respuestas de las preguntas 2.2, 2.3 y 2.4 sea igual a la respuesta de la

pregunta 2 "¿Cuántas personas...?".

- Revise que la respuesta no sea mayor al total de la pregunta 2 de este formato.

**PREGUNTA 3 ¿DÓNDE REALIZÓ SUS ACTIVIDADES?**

El objetivo es identificar el lugar en donde se llevaron a cabo las actividades del negocio propiedad del hogar o de la cooperativa.

**3.1 En su domicilio sin una instalación especial.**

Ejemplos:

- La estancia de su vivienda que el carpintero utiliza para realizar su trabajo.
- La cocina de la vivienda que habita el hogar y que la señora utiliza para vender comida.

Incluya las actividades que las complementan trabajando en la calle y en su propio domicilio.

Por ejemplo, la persona que vende verduras y legumbres, la mitad del negocio lo tiene dentro de su vivienda y la otra mitad fuera.

**3.2 En su domicilio con una instalación especial.**

Ejemplos:

- El local que se encuentra en el frente de su casa y es utilizado como miscelánea.
- Los consultorios dentro de su vivienda acondicionados especialmente para que el doctor dé consulta.

Incluya las actividades que las complementen trabajando en su domicilio y el de los clientes.

**3.3 Ambulante de casa en casa o en la calle.** Son las personas que realizan sus actividades en la vía pública o tocando de casa en casa para ofrecer sus servicios o mercancías, (independientemente que utilicen bicicletas, motocicletas, camionetas, etcétera).

Ejemplos:

- El señor que vende leche de casa en casa y utiliza una camioneta.
- Las personas que recorren las calles en carritos donde venden hot-dogs, paletas, helados o fruta, el afilador de cuchillos o tijeras, etcétera.

**3.4 Puesto improvisado en la vía pública o tianguis.** Se define como el lugar en donde instalan un puesto semifijo para ofrecer sus servicios o productos, en lugares públicos o tianguis, con la característica de poder instalarse en el mismo día.

Ejemplos:

- El puesto de jugos que se pone sobre una mesa que traen de su casa.
- Los puestos de ropa de segunda en el tianguis.

**3.5 En el domicilio de los clientes.**

Ejemplo, la casa particular donde la señora lava y plancha.

Incluya a los prestadores de servicios que realizan labores del campo como desyerbar, barbechar, etcétera, dentro del predio de la vivienda del cliente.

**3.6 En vehículo para el transporte de personas o mercancías como taxi, pesero, camión, etcétera.** Se conside-

ra a todos los medios de transporte para movilizar a personas o mercancías.

**3.7 Puesto fijo en la calle.** Estructuras fijas que están en la calle y que no pueden moverse fácilmente (no se quitan y se ponen).

Ejemplo, los expendios de billetes de lotería.

Incluya los locales de lámina o fibra de vidrio que están fijos al piso y que tienen una ubicación o lugar asignado.

**3.8 En un local, taller, fábrica o establecimiento.**

Incluya:

- A los que le reporten que además de contar con un local, taller, fábrica o establecimiento fuera de su vivienda, también trabajó en la calle o en el domicilio de los clientes.
- Los locales o establecimientos industriales, comerciales o de servicios constituidos en predios diferentes al domicilio del dueño.
- Los establecimientos de producción, construcción y extracción, que sin estar delimitados por paredes y techos se extraen productos, por ejemplo el cerro de donde se extrae arena.

**3.9 Otro lugar no mencionado anteriormente especifique.**

**GASTOS DE PRODUCCIÓN**

El objetivo de este apartado es captar todos los gastos realizados para el beneficio o desarrollo de los negocios no agropecuarios propiedad del hogar y de las cooperativas y ayudar así a obtener los ingresos del hogar.

Excluya la parte proporcional de los gastos correspondientes a la vivienda.

Instrucción, solicite al informante estimar la parte proporcional del negocio, cuando esto no sea posible anote el total al negocio y haga las observaciones pertinentes.

**PREGUNTA 4 ¿CUÁNTO GASTÓ POR...?**

El objetivo es captar todos los diversos gastos que realizó el patrón, cuenta propia o cooperativista, necesarios para el funcionamiento de la empresa, negocio, fábrica, etcétera.

Incluya los gastos que pudieron haberse realizado al contado o con tarjeta de crédito.

Instrucción, aún cuando le haya reportado contar con socios, pregunte por los gastos generales de la empresa, el negocio, fábrica, cooperativa, etcétera.

**4.01 RENTA DE EDIFICIOS, LOCALES, ETCÉTERA (O PARTE PROPORCIONAL SI LA PAGA).**

**4.02 AGUA (O PARTE PROPORCIONAL SI LA PAGA).**

**4.03 LUZ (O PARTE PROPORCIONAL SI LA PAGA).**

**4.04 GAS (O PARTE PROPORCIONAL SI LO PAGA).**

**4.05 TELÉFONO (O PARTE PROPORCIONAL SI LO PAGA).**

Instrucciones para las claves 4.02 a 4.05:

- Si el informante, en la pregunta anterior, reportó las opciones 3.1 "En su domicilio sin una instalación especial" y 3.2 "En su domicilio con una instalación especial", separe las partes proporcionales que le corres-

ponden al negocio o la cooperativa y a la vivienda.

- Registre la parte proporcional del gasto que corresponde a la vivienda en el capítulo 11 "Vivienda y Servicios de Conservación" del cuestionario, en las claves correspondientes; y la parte proporcional del gasto que corresponde al negocio o cooperativa en esta sección.

  Por ejemplo, el tapicero que tiene su local dentro del predio de su vivienda la instalación de luz es la misma tanto para la vivienda, como para el local, registre la parte de la vivienda en la clave G008 y la del local en la clave 4.03

### 4.06 ALQUILER DE TRANSPORTES, FLETES, SEGUROS Y PEAJES

Incluya el gasto por el pago del seguro de transportación de la mercancía.

### 4.07 PAGO QUE HACE A TERCEROS POR CONCEPTO DE MAQUILA

Ejemplo, el gasto por terminación de mochilas, pantalones, etcétera.

### 4.08 REPARACIÓN Y MANTENIMIENTO DE VEHÍCULOS

Incluya los gastos de vehículos exclusivos del negocio

Por ejemplo, cambio de motor, compra de llantas, cambio de aceite, afinación, etcétera.

Incluya, el monto total del gasto cuando los vehículos se comparten con las actividades del hogar y el informante reporta gastos de esta variable, no olvide registrar las observaciones que aclaren dicho gasto.

### 4.09 REPARACIÓN Y/O MANTENIMIENTO DE MAQUINARIA, MOBILIARIO, EQUIPO, ESTABLECIMIENTO Y/O LOCAL

Incluya los casos que el informante le reporte que comparte con las actividades del hogar, la maquinaria, el mobiliario, equipo, instalaciones, establecimiento y/o local, y éstos requirieron de algún servicio de reparación y/o mantenimiento, registre en esta variable el gasto total por el servicio o por las refacciones compradas para tal fin.

Ejemplos:

- La compra de refacciones para reparar un taladro.
- El pago que se hace al carpintero por reparar el mobiliario, etcétera.

Excluya la compra de alguna herramienta o utensilio para la reparación o el mantenimiento, anote este gasto en el capítulo 19 "Erogaciones financieras y de capital" en la clave Q013 "Compra de maquinaria, equipo, animales destinados a la producción, etcétera, utilizados en negocios propiedad del hogar".

### 4.10 COMBUSTIBLE Y GASOLINA PARA VEHÍCULOS, MAQUINARIA Y EQUIPO

Gastos exclusivos del negocio efectuados en combustible y gasolina.

Ejemplo, la compra de leña, gas, gasolina

Incluya sólo la parte proporcional de los gastos cuando éstos se comparten con el hogar.

Instrucción, cuando el hogar recolecte leña y la utilice tanto en el hogar como en el negocio o cooperativa, considérela consumo, la información del negocio se pierde, no se registra y la del hogar regístrela en el apartado de consumo que se encuentra en el período mensual.

### 4.11 CUOTAS A ORGANIZACIONES, SERVICIOS PROFESIONALES, ETCÉTERA

Gastos efectuados por servicios profesionales como abogados, contadores, analistas de sistemas, psicólogos, etcétera; que no son empleados del informante, así como los gastos a organizaciones y/o cámaras como: Cámara Nacional de Comercio, etcétera.

### 4.12 COMPRA DE MATERIA PRIMA

Gastos por la compra de artículos que se utilizan para la elaboración de productos.

Ejemplos:

- Harina para hacer tortillas.
- Piel para hacer bolsas y zapatos.

Incluya información en esta clave si en el renglón de actividad económica cruzó las opciones 1 "Industrial" y 3 "Prestación de Servicios".

### 4.13 COMPRA DE MERCANCÍA O ARTÍCULOS PARA SU VENTA

Gastos ocasionados por la compra de artículos o productos para su venta y a los cuales no se les realiza ningún cambio o transformación.

Ejemplos:

- Cuadernos, plumas, lápices para venderlos en una papelería.
- Abarrotes, frutas, verduras para comercializarlos en una tienda.

### 4.14 COMPRA DE MATERIAL

Incluya los gastos en materiales de cualquier naturaleza.

Ejemplos:

- Bolsas para guardar mercancía.
- Vasitos, cucharas, popotes, etcétera, para la venta de nieve.

  Ejemplos:

  - Los componentes electrónicos que se adquieren para la reparación de aparatos electrónicos.
  - Los parches, pegamentos, etcétera para vulcanizar o reparar llantas de vehículos.

Excluya la compra de herramientas.

### 4.15 COMPRA DE UNIFORMES AL PERSONAL, TRANSPORTE DEL PERSONAL RELACIONADO CON EL NEGOCIO

Incluya los viáticos que da el patrón a sus trabajadores.

### 4.16 PAGO DE SUELDOS Y SALARIOS

Pagos que realiza el informante para retribuir el trabajo de su personal ocupado.

Incluya:

- El pago en especie, dígale al informante que estime el gasto como si lo hubiera realizado en efectivo.
- El ingreso que se asigna como autopago por el trabajo realizado en el negocio.

Instrucciones

- Verifique que en la pregunta 2.2 "¿A cuántas personas les pagó?" le haya declarado que tuvo personal remunerado si le reportan información en este renglón.
- Si le reporta algún sueldo asignado como pago por el trabajo realizado, verifique que el capítulo 3 sección "Condición de actividad..." sea congruente con la información de la columna "Asignación de sueldo" de lo contrario consulte con el informante esta situación y realice las correcciones necesarias.
- Si no le reporta ingresos por ese trabajo y al verificar con el capítulo 3 detecta alguna incongruencia,

consulte al informante y realice las correcciones necesarias.

### 4.17 PRESTACIONES PAGADAS POR LEY (IMSS - SAR)

Por ejemplo, las aportaciones que se hacen al fondo de ahorro para el retiro, reparto de utilidades, etcétera.

### 4.18 OTRAS PRESTACIONES (FONACOT, VALES DE DESPENSA)

Gastos que el patrón o cooperativista realizó como prestaciones sociales otorgadas a sus trabajadores, sin que sean estipulados por ley.

Por ejemplo, servicio de comedor, guardería y atención médica, ayuda para transporte y todas aquellas cuotas que debieron ser pagadas por los obreros y fueron pagadas por el propietario del negocio o cooperativa.

### 4.19 INTERESES POR CRÉDITOS Y/O PRÉSTAMOS RECIBIDOS (DESTINADOS A LA PRODUCCIÓN)

Gastos efectuados por la empresa, negocio o cooperativa, por el pago de intereses sobre cualquier tipo de crédito o préstamo recibido por el mismo.

### 4.20 SEGUROS

Gastos por concepto de la compra de seguros contra siniestros, robo de mercancías o producción para proteger el negocio.

### 4.21 PAGO DE IMPUESTOS (MULTAS, LICENCIAS DE OPERACIÓN, VERIFICACIÓN VEHICULAR)

Gastos que el patrón o cuenta propia realizó por concepto de impuestos o contribuciones al gobierno por tener un negocio o cooperativa.

Incluya la verificación vehicular.

### 4.22 PREDIAL (O PARTE PROPORCIONAL SI LA PAGA)

Instrucciones:

- Si el informante le reportó en la pregunta anterior las opciones 3.1 "En su domicilio sin una instalación especial" y 3.2 "En su domicilio con una instalación especial", separe las partes proporcionales que le corresponden al negocio o cooperativa y a la vivienda.
- Registre la parte proporcional del gasto que corresponde a la vivienda en el Capítulo 11 "Vivienda y servicios de conservación" en sus respectivas claves; la parte proporcional del negocio o cooperativa, en esta sección.

### 4.23 OTROS GASTOS NO CONSIDERADOS EN LAS CATEGORÍAS ANTERIORES

Incluya sólo los gastos corrientes.

Ejemplos:

- Alquiler de biper, celulares, etcétera.
- Los gastos que se generan de la cría y cuidado de los animales para algún espectáculo, como alimentación, medicamentos, etcétera.

Excluya los gastos de capital como compra de maquinaria, equipo, herramienta, edificios, locales, etcétera; ya que se registran en capítulo 19 "Erogaciones financieras y de capital" clave Q013.

### 4.00 GASTO TOTAL

El objetivo es registrar el total de los gastos corrientes de producción que realizó el patrón, cuenta propia y cooperativista.

Instrucción, realice la sumatoria de los renglones 4.01 a 4.23 y registre el total en esta clave.

**PREGUNTA 5 ¿CUÁL ES EL COSTO DE PRODUCCIÓN DE LOS ARTÍCULOS...**

**5.1 QUE PRODUJO?**

**5.2 QUE MAQUILÓ?**

El objetivo es conocer el costo total de la producción para los negocios o cooperativas industriales, el costo de producción del servicio realizado por las industrias o cooperativas maquiladoras.

Instrucciones:

- Haga esta pregunta sólo si en actividad económica tiene cruzada la opción 1 industrial.
- Si el informante reportó contar con socios en la pregunta 1, incluya el total de la producción de todo el negocio o cooperativa.
- Solicite al informante el costo total de la producción obtenida de cada uno de los meses independientemente de que se haya vendido o no.

  Por ejemplo, el informante reporta que durante el mes pasado fabricó 500 cubetas con un costo de $10.00 cada una, de las cuales solo vendió 400. En este caso se registrará $ 5, 000.00 ya que es el monto total de la producción.
- Sume el renglón 5.1 y/o 5.2 anote el resultado en las casillas subtotal 1 en cada mes que le reporte información.

**PREGUNTA 6 ¿CUÁNTO RECIBIÓ...**

**6.1 POR LOS ARTÍCULOS QUE VENDIÓ, MAQUILÓ?**

**6.2 POR LOS SERVICIOS QUE PRESTÓ?**

El objetivo es conocer el ingreso total que recibieron los patrones, cuentas propias o cooperativistas, originados por un negocio no agropecuario.

Incluya:

- El dinero que el dueño del negocio u otra persona del hogar destina o toma para cubrir las necesidades del hogar.
- Los ingresos del dueño, miembro del hogar o cooperativistas que se asignan un sueldo como pago por el trabajo realizado.

Instrucciones:

- Tenga cuidado de aplicar la pregunta en relación a si el negocio es industrial, comercial o de servicios.
- Anote el monto del ingreso total que obtuvo como resultado de la actividad en su negocio o cooperativa.
- En caso de que el informante cuente con socios anote el total del ingreso de todo el negocio o de la cooperativa.
- Cerciórese que el pago por el trabajo realizado que se asigna esté incluido en los gastos (4.16)
- Cuando en alguno de los meses no tenga información cancele las casillas correspondientes con una línea horizontal.
- En caso que no reporte información para ninguno de los meses cancele el renglón con una línea horizontal, pregunte al informante el motivo y anótelo en observaciones.
- Sume el renglón 6.1 y 6.2, anote el resultado en esta casilla subtotal 2 en cada mes que le reporte información, fuera de la vivienda.

**PREGUNTA 7 ¿CUÁNTO RECIBIÓ COMO PAGO EN ESPECIE POR SU TRABAJO?**

El objetivo es conocer el ingreso recibido en especie como pago por su trabajo.

**Pago en especie.** Estimación realizada con base al valor en el mercado a precio de menudeo de los productos y servicios de consumo final y privado, que reciben los trabajadores por cuenta propia, patrones o miembros de una cooperativa.

Incluya:

- Los ingresos recibidos mediante vales por un trabajo realizado.

Ejemplo el informante realiza trabajos de albañilería. El pago que recibió fue una grabadora y ropa. La estimación a precio de consumo final del valor de la ropa y la grabadora se consignará en esta pregunta.

Instrucciones:

- Cuando en alguno de los meses no tenga información cancele las casillas o el renglón correspondientes con una línea horizontal.

**RENGLÓN 8 INGRESOS DEL NEGOCIO**

**8.1 GANANCIAS**

**8.2 PÉRDIDAS**

El objetivo es registrar el total de los ingresos del negocio o cooperativa.

Esta información la obtendrá a través de dos formas:

1.- Cuando en la pregunta 1 de este formato el propietario del negocio mencione que no tiene socios o bien, que todos los socios pertenecen al hogar, en el caso de las cooperativas también, no realice el llenado de estos renglones dentro de la vivienda, sino una vez que esté fuera de ella y haya captado toda la información requerida para este formato.

2.- Cuando en la pregunta 1 de este formato el propietario del negocio o cooperativista mencione que tiene socios y que éstos (al menos uno) no forma parte del hogar, realice el llenado de estos renglones dentro de la entrevista y continúe obteniendo toda la información requerida para este formato.

Instrucciones para el llenado de estos renglones en cualquiera de los dos casos anteriores:

- Sume los ingresos monetarios obtenidos en la pregunta 6 (subtotal 2) y los ingresos no monetarios de la pregunta 7.
- A este dato reste el "gasto total" registrado en la pregunta 4 renglón 4.00 y de acuerdo al resultado proceda de la siguiente manera.
  - Si es positivo anote la cantidad en el renglón 8.1
  - Si es negativo anótelo en el renglón 8.2
  - Repita este procedimiento para cada uno de los meses.
- Cuando se trate de un negocio que no tiene socios o bien, tiene socios y éstos son miembros del hogar, transcriba esta información "siempre fuera de la vivienda" a:
  - Ganancias: A la clave P010 para negocios industriales, clave P011 comerciales, clave P012 de servicios o clave P018 de cooperativas, según corresponda del formato de "Ingresos individuales" de este capítulo.
  - Pérdidas: Al capítulo 19 "Erogaciones financieras y de capital", clave Q014 "Balance negativo en negocios propiedad del hogar" y en las casillas P492 registre la causa.
- Cuando se trate de un negocio o cooperativa con al menos un socio, no realice la transcripción de estas cantidades a las claves antes mencionadas.

**PREGUNTA 9 ¿CUÁL FUE SU INGRESO O CON CUÁNTO SE QUEDÓ EL HOGAR?**

**9.1 PÉRDIDAS**

El objetivo es conocer el ingreso que le quedó al patrón, cuenta propia o cooperativista que contaba con socios no miembros del hogar en su negocio.

Incluya esta pregunta cuando el informante reporte tener socios no miembros del hogar (información diferente de 0 en pregunta 1.3 de este formato).

Instrucciones:

- De la cantidad obtenida (ya sea 8.1 ó 8.2), pida directamente al informante que le indique la parte que le corresponde a él y a los demás miembros del hogar (si es que aplica) y anótela en este renglón; posteriormente transcríbala fuera de la vivienda, según sea positivo o negativo el resultado.
- Si el propietario le mencionó que se autopaga, indíquele que incluya ese ingreso en su respuesta y cerciórese que éste esté también registrado en los gastos (4.16).
- Si tiene información en esta pregunta transcriba a formatos individuales ó Q014 y no la del renglón 8.

**PREGUNTA 10 ¿ESTA ACTIVIDAD LA REALIZA...**

**1. DURANTE TODO EL AÑO?**

**2. SÓLO ALGUNAS ÉPOCAS DEL AÑO?**

**3. INICIÓ ACTIVIDADES ESTE AÑO?**

El objetivo es conocer las épocas o periodos en los que el patrón, cuenta propia y cooperativista realiza las actividades del negocio propiedad del hogar.

- Considere la opción 3, en los casos donde inicia la actividad en cualquiera de los 6 meses.

**PREGUNTA 10.1 ¿EN QUÉ MESES REALIZÓ ESTA ACTIVIDAD?**

El objetivo es conocer en qué meses del año el patrón, cuenta propia y cooperativista realizó la actividad económica.

Incluya los meses aún cuando estos sean discontinuos.

Instrucción, cruce los meses en que el informante le reporte realizar la actividad, pase a la pregunta 11.

**PREGUNTA 11 DE LO QUE PRODUCE, VENDE O DE LOS SERVICIOS QUE PRESTA ¿CUÁNTO DESTINÓ PARA...**

**11.1 REGALAR?**

El objetivo es conocer el valor estimado de los productos o servicios que se destinaron para regalar.

Incluya todos aquellos productos o servicios tomados del negocio y regalados a cualquier institución o persona ajena al hogar.

Excluya los productos o servicios tomados del negocio para ser regalados a algún miembro del hogar.

Instrucciones:

- Solicite al informante que estime cuánto dedicó para regalar.
- Complete la pregunta con la redacción incluida en el renglón de esta pregunta.
- Registre la información de manera horizontal.

**PREGUNTA 11.2 PAGAR A SUS TRABAJADORES?**

El objetivo es conocer el valor estimado de los productos o servicios destinados para pagar a sus trabajadores.

Incluya los pagos realizados con servicios o productos a los trabajadores por conceptos como: sueldo, salario o jornal, prestaciones, incentivos, premios, recompensas, etcétera, independientemente si se encontraba estipulado o no en un contrato verbal o escrito.

Instrucciones: Son las mismas que para la columna 11.1

**PREGUNTA 11.3 PAGAR UNA DEUDA QUE ADQUIRIÓ PARA EL NEGOCIO?**

El objetivo es conocer el valor estimado de los productos o servicios destinados para pagar una deuda del negocio.

Incluya los pagos realizados con productos o servicios para cubrir algún imprevisto en el negocio, como siniestros, reparación de maquinaria o equipo, compra de equipamiento, etcétera.

Excluya los pagos realizados para cubrir una deuda del hogar.

Instrucciones: Son las mismas que para la columna 11.1

**PREGUNTA 11.4 PAGAR UNA DEUDA REFERENTE AL HOGAR?**

El objetivo es conocer el valor estimado de los productos o servicios destinados para pagar una deuda del hogar.

Ejemplo, comprar medicamentos, alimentos, etcétera.

Excluya los pagos realizados para cubrir alguna deuda del negocio.

Instrucciones: Son las mismas que para la columna 11.1

**PREGUNTA 12 ¿CUÁNTO DINERO RECIBIÓ COMO APOYO PARA SU NEGOCIO...**

**12.1 DEL GOBIERNO FEDERAL, ESTATAL O MUNICIPAL CON EL COMPROMISO DE PAGARLO?**

**12.2 O SIN EL COMPROMISO DE PAGARLO?**

**12.3 DE INSTITUCIONES NO GUBERNAMENTALES CON EL COMPROMISO DE PAGARLO?**

**12.4 O SIN EL COMPROMISO DE PAGARLO**

El objetivo es conocer cuánto dinero recibió el hogar del gobierno federal, estatal o municipal o de instituciones no gubernamentales como apoyo para su negocio o cooperativa.

Instrucciones:

- Si se da el caso de que se reporte información para más de un mes del período de referencia por el mismo programa, anote las aclaraciones pertinentes en la sección de observaciones.
- No olvide registrar en la sección de observaciones el nombre del programa o el de la institución por medio del cual obtuvo el apoyo.
- Si no tiene información cancele las casillas con una línea horizontal ( ).

**PREGUNTA 13 ¿CUÁL ES EL VALOR DE LOS PRODUCTOS QUE SE ENCONTRABAN EN PROCESO DE ELABORACIÓN EL ÚLTIMO DÍA DEL MES PASADO?**

El objetivo es conocer el valor de la producción que estaba en proceso de elaboración al día último del mes pasado.

**Productos en proceso.** Son en esencia productos o incluso servicios sin terminar y que por lo tanto no pueden ofrecerse al consumidor.

Ejemplos:

- La persona que se dedica a la elaboración de disfraces de temporadas y al momento de la entrevista tiene en la fase de costura un lote.

Incluya el valor de la producción que se encuentra en cualquier paso del proceso, a precio de como le costó producirlo, siempre y cuando se haya realizado durante el período de referencia.

Excluya los casos de las comercializadoras por que trabajan con productos terminados, no hay procesos.

Instrucciones:

- Realice la pregunta a todos los negocios industriales y de servicios.
- Al preguntar haga énfasis en que se refiere a la producción que se encontraba en proceso el último día del periodo de referencia.
- El valor de los productos deberá ser fijado a precio de producción (el valor de lo que cuesta producirlo).
- Si existen productos en proceso o elaboración registre la información en la casilla correspondiente.

**PREGUNTA 14 ¿CUÁL ES EL VALOR DE LOS PRODUCTOS O MERCANCÍAS QUE AÚN NO HABÍA VENDIDO EL ÚLTIMO DÍA DEL MES PASADO?**

El objetivo es conocer el valor de las mercancías que aún no habían sido vendidas el último día del mes pasado.

Incluya las mercancías o productos siempre y cuando éstas hayan sido elaboradas o adquiridas en los seis meses anteriores al mes de la entrevista.

Instrucciones:

- Realice la pregunta sólo a negocios industriales y comerciales.
- Las mercancías o productos deben ser valoradas a precio de venta.
- Considere el valor de la producción terminada en su totalidad, que pueda estar almacenada o que no ha sido vendida, siempre y cuando se haya realizado durante el periodo de referencia.
- En los negocios comerciales es muy probable que exista información por lo que se debe de sondear para obtenerla y en caso que no exista ésta, será necesario aclararlo en observaciones.
- Lea la pregunta al informante y anote el monto en el espacio destinado para ello, por el contrario, si no obtiene información cancele las casillas con una línea horizontal (  ).

**PREGUNTA 15 ¿CUÁL ES EL VALOR DE LOS PRODUCTOS O SERVICIOS QUE GUARDÓ O TOMÓ PARA CONTINUAR CON SUS PROCESOS PRODUCTIVOS?**

El objetivo es conocer el valor del consumo intermedio de los productos o servicios guardados o tomados para continuar con su proceso productivo.

**Consumo intermedio.** Son los productos obtenidos durante el proceso y que posteriormente se utilizan para llegar a otro producto terminado.

Por ejemplo, el negocio se dedica a la elaboración de pantalones de mezclilla, para ello compran el hilo en "bruto", se le da un tratamiento, se tiñe y se mete a las tejedoras para obtener la mezclilla, se pasa al área de corte y confección donde se le da forma y terminado al pantalón. El producto intermedio es la mezclilla.

Instrucción, pregunte el valor de la producción o parte de ella que guardó para el siguiente proceso, anote la cantidad y continúe con el formato que  corresponda, o el siguiente miembro.

## NEGOCIOS AGRÍCOLAS

El objetivo es obtener los ingresos derivados de las actividades agrícolas realizadas por los patrones, cuenta propia o cooperativistas, independientemente que sean monetarios y/o en especie, así como conocer algunas características de dicho negocio.

**Período de referencia:** De octubre del 2003 al día de la entrevista.

Usted anotará la información de los patrones, cuenta propia o cooperativistas que mencionaron que no realizan una contabilidad formal o bien, que no realizan cuentas para conocer el balance de sus negocios.

Instrucciones:

- Si cultivan o trabajan en propiedades diferentes utilice para cada propiedad un formato. En caso de haber más de un miembro del hogar dedicado a estas actividades en la misma propiedad, levante la entrevista a nombre de un sólo responsable, generalmente éste será el dueño o poseedor legal de la tierra.
- Adecúe las preguntas cuando esté obteniendo la información de cooperativas.

Al inicio de la entrevista, es importante obtener los siguientes elementos:

- Una lista completa de los cultivos que se sembraron y cosecharon durante los ciclos primavera-verano y otoño-invierno, incluyendo las hortalizas y los frutales del huerto familiar.
- Obtener para cada cultivo los meses de cosecha, lo que permite determinar si se sembró un cultivo varias veces durante el año (ciclo otoño-invierno y primavera-verano) o varias veces en el mismo ciclo, en el caso de ciertas hortalizas.
- Deberá preguntar producto por producto de manera horizontal de la columna 2 a la 5 el nombre, si lo cosechó o no y el mes de cosecha, hasta terminar con todos y cada uno de ellos.
- Posteriormente pregunte por cada producto, de la misma forma, a partir de la información que ya captó hasta terminar con el ciclo otoño-invierno y continúe con la sección de gastos de producción para este ciclo.
- Realice el mismo procedimiento para el ciclo primavera-verano.

**Ingresos por Negocios Agrícolas.** Percepciones en efectivo provenientes de las actividades (en terrenos, predios o parcelas, patios, azoteas, huertos, invernaderos y viveros) relacionada con la explotación de especies vegetales cultivadas, con el fin de obtener alimentos para consumo humano y animal, así como las materias primas para la industria y servicios.

Incluya:

Las siguientes actividades:

- Cultivo de árboles de navidad.
- Acuicultura vegetal.
- La recolección de savia de maple, chicle y látex en plantaciones cuando se siembra la mata o se realiza una actividad relacionada al cuidado del cultivo.

Excluya si se dedica al alquiler de equipo con operador para actividades de desmonte y los servicios de reparación de suelo, administración de unidades económicas, el despepite, limpieza y cosecha, trilla, descascarado, curado, fumigación, siembra, fertilización, poda y trasplante, cuando se realizan de manera independiente a las actividades agrícolas.

**Cultivos anuales de ciclo corto.** Son los cultivos cuyo período vegetativo se desarrolla durante un ciclo agrícola, menor o igual a un año, dichos cultivos en cuanto a su época de producción forman dos grandes grupos y reciben el nombre de las estaciones del año en que se realiza la siembra, se desarrollan las plantas y se ejecutan las diversas labores de cultivo.

**Cultivos perennes o de ciclo largo.** Son los cultivos o plantaciones cuyo ciclo vegetativo es mayor a un año. A diferencia de los demás cultivos, éstos se caracterizan por ser permanentes y se puedan obtener de ellos cosechas

por varios años.

Por ejemplo, pastos cultivables, caña de azúcar, alfalfa y todos los frutales.

**Cultivos del ciclo Primavera-Verano (marzo a septiembre).** Son los cultivos que se siembran durante los meses de marzo, abril y mayo en algunas regiones del país, incluso hasta julio, para cosechar de septiembre a octubre independientemente de que la cosecha se realice dentro o fuera del período.

**Cultivos del ciclo Otoño-Invierno (octubre a febrero).** Son los cultivos que se siembran durante los meses de octubre, noviembre, diciembre y enero para ser cosechados de marzo a mayo, independientemente de que la cosecha se realice dentro o fuera de este ciclo.

**NOMBRE DEL AGRICULTOR**

Instrucciones:

- Verifique en el formato de identificación del tipo de negocio de este capítulo en la pregunta 5 mencione que no ha realizado una contabilidad o no realiza cuentas (código 3, 4 ó 5).
- Transcriba el nombre de la persona objeto de entrevista.

**NÚMERO DE RENGLÓN**

Instrucción, transcriba el número de renglón de agricultor, del formato de identificación.

**ACTIVIDAD ECONÓMICA**

Para uso exclusivo del capturista validador.

**PREGUNTA 1 ¿SEMBRÓ O COSECHÓ ENTRE OCTUBRE DEL 2003 Y FEBRERO DEL 2004 O TUVO HUERTOS FAMILIARES, INVERNADEROS, VIVEROS U HORTALIZAS PROPIEDAD DEL HOGAR?**

El objetivo es conocer si se realizó o no esta actividad en el ciclo otoño-invierno.

**PREGUNTA 20 ¿SEMBRÓ O COSECHÓ ENTRE MARZO DEL 2004 AL DÍA DE HOY O TUVO HUERTOS FAMILIARES, INVERNADEROS, VIVEROS U HORTALIZAS PROPIEDAD DEL HOGAR?**

El objetivo es conocer si se realizó o no esta actividad en el ciclo primavera-verano.

**Huerto familiar.** Se define como el jardín o campo donde cultivan verduras, legumbres y árboles frutales.

**Invernadero.** Es la construcción generalmente cubierta de vidrio o plástico, donde se controla la temperatura y la humedad para la reproducción y desarrollo de plantas y cultivos bajo condiciones adecuadas.

**Vivero.** Se refiere a la instalación o superficie al aire libre en donde se reproducen plantas por métodos diversos donde reciben los cuidados necesarios.

Instrucción, si obtuvo respuesta afirmativa, enliste los cultivos en las columnas 2 y 22, si la respuesta es negativa cruce la opción 2 (NO) y continúe con las preguntas 1.1 y 21.1.

Para ambos ciclos las preguntas son idénticas, por tal razón las instrucciones de llenado se explican a la par, excepto las preguntas 41 "¿Cuál es el valor de los cultivos...?" y 42 "¿Cuál es el valor de lo que le quedó...? que se encuentra sólo en el ciclo primavera-verano.

**PREGUNTAS 1.1 Y/O 21.1 ¿PREPARÓ SUS TIERRAS PARA EL SIGUIENTE CICLO AGRÍCOLA?**

Con estas preguntas se pretende conocer si el agricultor realizó esta actividad durante el periodo de referencia.

Por ejemplo: quemar, voltear, limpieza, rastra, surcado, etcétera.

Incluya esta actividad independientemente que la haya realizado él directamente o que hubiera pagado o contratado trabajadores para que la hicieran.

Instrucciones:

- Realice la pregunta sólo cuando en la pregunta 1 y/o 21 contestó que no sembró o cosechó.
- Si la respuesta es afirmativa continúe con la pregunta 19 y/o 39 "¿Cuánto dinero recibió como apoyo?" según corresponda.
- Si la respuesta es negativa en la pregunta 1.1 y/o 21.1 continúe con la pregunta 20 y/o 40 "¿Cuánto dinero recibió como apoyo de procampo?".

**PREGUNTAS 2 Y/O 22 ¿CUÁLES ERAN LOS CULTIVOS, FRUTALES, AGAVES Y/O PLANTACIONES?**

Con estas preguntas se pretende conocer el nombre de los productos que fueron sembrados o cosechados en cada ciclo agrícola.

Incluya los productos cosechados como forraje, paja o rastrojo y pregunte por sus características a partir de las columnas 8 y/o 28 según corresponda.

Instrucciones:

- Formule la pregunta textualmente y enliste los productos.
- Utilice un renglón para cada producto.
- Existen productos que por sus características biológicas permiten realizar varios cortes, como la alfalfa, el pasto, etcétera, en estos casos regístrelos tantas veces como cortes se realizaron.
- Otros productos como los frutales pueden ser cosechados constantemente durante el tiempo de producción (diario, cada tercer día, etcétera) en estos casos sólo registre una sola vez el producto considerando el total de productos cosechados.

**COLUMNAS 2.1 Y/O 22.1 CÓDIGO**

Para uso exclusivo del capturista validador.

**PREGUNTAS 3 Y/O 23 ¿COSECHÓ ESTE PRODUCTO?**

El objetivo es conocer los productos que fueron cosechados en cada uno de los ciclos agrícolas.

Instrucciones:

- Formule la pregunta textualmente y si la respuesta es afirmativa, pase a la pregunta 5 ó 25 según corresponda y continúe con la secuencia.
- En caso de que la respuesta sea negativa continúe con las preguntas 4 ó 24 según corresponda.

**PREGUNTAS 4 Y/O 24 ¿POR QUÉ NO COSECHÓ?**

El objetivo es conocer las causas o motivos por el cual el agricultor no cosechó algún producto en cada ciclo.

Incluya en esta pregunta los casos de la siembra que se vendió en pie y el ingreso que obtuvo anótelo directamente en la pregunta 11.3 y/o 31.3, continúe con el resto de las preguntas como se le indica y reporte estos casos a oficina central.

Instrucciones:

- Anote la causa, apóyese en su catálogo de códigos.
- Si en el ciclo otoño-invierno le indican que algún producto no fue cosechado porque aún no es tiempo o está en desarrollo, transcriba a las columnas 9, 13 y 17 el nombre del producto, pero sin hacer el resto de las preguntas correspondientes a este producto.

Para el ciclo primavera-verano transcriba el nombre del producto y realice las preguntas normalmente (es posible que para este período ya se haya cosechado o se esté cosechando este producto). Si le mencionan que no se ha cosechado, ya sea porque se perdió la cosecha o porque el ciclo vegetativo es muy largo, ejemplo: frutales nuevos o agaves, transcriba el nombre del producto a las columnas 29, 33 y 37 y ya no realice las preguntas.

- Cuando tenga información en esta columna pase al siguiente renglón para preguntar por el siguiente producto; si ya no hay otro pase a la pregunta 19 ó 39.

**COLUMNAS 4.1 Y/O 24.1 CÓDIGO**

Instrucción, fuera de la entrevista anote el código correspondiente a la causa que anotó, apóyese en su catálogo de códigos.

**PREGUNTAS 5 Y/O 25 ¿EN QUÉ MES COSECHÓ?**

El objetivo es conocer en qué mes el agricultor realizó la cosecha de sus productos.

Instrucciones:

- Anote el mes de cosecha que le reporte el informante.
- Asegúrese que el período corresponda a lo establecido en las preguntas 1 ó 21 según sea el caso.

**PREGUNTAS 6 Y/O 26 ¿LAS ACTIVIDADES LAS REALIZÓ DENTRO DEL PREDIO DE LA VIVIENDA?**

La finalidad de estas preguntas es identificar si las actividades agrícolas se realizaron dentro o fuera del predio de la vivienda.

Instrucción, cuando el agricultor realice las actividades combinadas tanto dentro como fuera del predio, cruce la opción 2 "NO".

**PREGUNTAS 7 Y/O 27 ¿EL CULTIVO SE HIZO A MEDIAS O APARCERÍAS?**

El objetivo es identificar los cultivos que se hicieron a medias o aparcerías.

**Mediero o aparcero.** Se le define como el agricultor que cede al propietario de la tierra que cultiva una parte del producto cosechado como beneficio o ganancia por el cultivo de la tierra.

**A medias o aparcerías.** Se define como el convenio y/o compromiso de dos o más personas, para utilizar y aprovechar la tierra, siendo uno de ellos el propietario y otro el productor que la explota, quienes convienen que al final de la cosecha parte de ésta será entregada al propietario de la tierra como beneficio o ganancia por el cultivo de la tierra.

Incluya las tierras tomadas a medias, al tercio o por cualquier otra forma de acuerdo a la distribución de la producción.

**PREGUNTAS 8 Y/O 28 ¿CUÁNTO COSECHÓ? ¿CON CUÁNTO SE QUEDÓ?**

Estas preguntas tienen como finalidad conocer el monto total de la cosecha en kilogramos, de cada uno de los cultivos obtenidos, o bien de identificar con cuánto se quedó en el caso de cultivos realizados a medias o aparcerías.

Incluya el pago que recibe el propietario de la tierra como ganancia por lo cultivado en sus tierras el cual debe ser en especie, a menos que se acuerde lo contrario con él o los demás aparceros.

Instrucciones:

- Si las respuestas de las preguntas 7 y 27 son afirmativas pregunte ¿Con cuánto se quedó?, si son negativas pregunte ¿Cuánto cosechó?.
- Para obtener el monto total de la cosecha es necesario que pregunte al informante por la cantidad, unidad de medida y equivalencia en kilogramos, de cada producto cosechado. Para esto se diseñaron cuatro

columnas para cada uno de los ciclos agrícolas.

**COLUMNAS 8.1, 10.1, 12.1, 14.1, 15.1, 28.1, 30.1, 32.1, 34.1 Y 35.1 CANTIDAD**

El objetivo es registrar la información precisa sobre la cantidad de cada producto cosechado o de la cantidad con la que se quedó el mediero o aparcero de cada producto vendido, guardado o que se tomó para sembrar y/o alimentar a los animales utilizados en la producción, autoconsumidos o destinados para regalar o pagar una deuda o servicio.

Instrucción, anote la información en enteros y/o decimales, si el informante le reporta medios, cuartos o tercios regístrelo de la siguiente manera:

Ejemplos:

- Un cuarto .250
- Kilo y medio de maíz 1.500
- 5 toneladas de maíz 5

**COLUMNAS 8.2, 10.2, 11.2, 12.2, 14.2, 15.7, 28.2, 30.2, 31.2, 32.2, 34.2 Y 35.2 UNIDAD DE MEDIDA**

El objetivo es identificar el tipo de unidad de medida del producto cosechado, vendido, guardado para sembrar o alimentar a los animales, autoconsumido, para regalar o pagar una deuda o servicio.

Instrucción, registre la unidad de medida que el informante le indique sin abreviaciones, si el espacio no le es suficiente utilice la sección de observaciones.

Ejemplos:

| CORRECTO | INCORRECTO |
|---|---|
| • Kilogramo | Kg. |
| • Tonelada | Ton. |
| • Camioneta | Cam. |
| • Lata de sardina | Lat. Sar. |

**COLUMNAS 8.3, 10.3, 12.3, 14.3, 15.3, 28.3, 30.3, 32.3, 34.3 Y 35.3 EQUIVALENCIA EN KILOGRAMOS POR UNIDAD**

El objetivo es conocer la equivalencia en kilogramos del producto cosechado vendido, guardado para sembrar o alimentar a los animales, destinado para consumir y/o destinado para regalar, para pagar alguna deuda o servicio y así manejar una unidad de medida homogénea.

Instrucción, anote la información en enteros y/o decimales. Cuando le reporten unidades diferentes a kilogramos investigue su equivalencia, para ello pregunte al informante si él conoce la equivalencia en kilogramos y si no logra obtenerla, pregunte en la misma localidad y regístrela.

| (8.1) CANTIDAD | (8.2) UNIDAD DE MEDIDA | (8.3) EQUIVALENCIA EN KILOGRAMOS POR UNIDAD | (8.4) TOTAL DE LA COSECHA EN KILOGRAMOS (8.1 X 8.3) |
|---|---|---|---|
| 25 | Costales | 40 | 1000 |
| 3 | pala | 1.700 | 5 |
| 1 | camioneta | 750 | 750 |

Ejemplos:

- Almud de aguacate = 3 Kilogramos
- Un árbol de ciruelo = 64 Kilogramos
- Un cajón de alpiste = 47 Kilogramos
- Un litro de maíz = .980 Kilogramos

**COLUMNAS 8.4 Y/O 28.4 TOTAL DE LA COSECHA EN KILOGRAMOS**

El objetivo es obtener el monto total de la cosecha obtenida en kilogramos.

Instrucción, anote el total multiplicando la columna 8.1 ó 28.1 "Cantidad" por la columna 8.3 ó 28.3 "Equivalencia en kilogramos por unidad" y registre el resultado sólo en enteros, utilice la regla del redondeo.

Ejemplo:

**PREGUNTAS 9, 13, 17, 29, 33 Y 37 ¿CUÁLES ERAN LOS CULTIVOS FRUTALES, AGAVES Y/O PLANTACIONES?**

Con estas preguntas se pretende conocer el nombre de los productos que fueron sembrados o cosechados en cada ciclo agrícola.

Instrucción, transcriba el nombre de los productos de las columnas 2 y/o 22 según corresponda.

**COLUMNAS 9.1, 13.1, 17.1, 29.1, 33.1 Y 37.1 CÓDIGO**

Para uso exclusivo del capturista validador.

**PREGUNTAS 10 Y/O 30 ¿VENDIÓ DE SU COSECHA?**

El objetivo es conocer el monto total de los productos vendidos en kilogramos.

Instrucciones:

- Del monto total de la cosecha de cada producto o cultivo, pregunte al informante si vendió o no parte de ésta.
- Para esto formule la pregunta textualmente y si la respuesta es afirmativa, pregunte ¿Cuánto?.
- Si la respuesta es negativa continúe con las preguntas 12 y/o 32.

**COLUMNAS 10.4 Y/O 30.4 TOTAL DE LA VENTA EN KILOGRAMOS**

El objetivo es obtener el monto total de la venta en kilogramos.

Instrucción, anote el total multiplicando la columna 10.1 ó 30.1 "Cantidad" por la columna 10.3 ó 30.3 "Equivalencia en kilogramos por unidad" y registre el resultado sólo en enteros, utilice la regla del redondeo.

Ejemplo:

| (30.1) CANTIDAD | (30.2) UNIDAD DE MEDIDA | (30.3) EQUIVALENCIA EN KILOGRAMOS POR UNIDAD | (30.4) TOTAL DE LA VENTA EN KILOGRAMOS (30.1 X 30.3) |
|---|---|---|---|
| 10 | Toneladas | 1000 | 10 000 |
| 2 | Litro | 0.980 | 2 |

**PREGUNTAS 11 Y/O 31 DE LO QUE VENDIÓ ¿A CÓMO SE LO PAGARON?**

El objetivo es obtener el monto total en pesos por cultivo vendido.

Instrucción, pregunte al informante el precio por unidad y la unidad de medida para cada uno de los cultivos vendidos.

**COLUMNAS 11.1 Y/O 31.1 PRECIO POR UNIDAD**

El objetivo es obtener el precio por unidad de los productos vendidos.

Instrucciones:

- Cuando el informante reporte que la venta de su cosecha de un mismo producto, la realizó a diferentes precios, entonces usted deberá obtener un promedio y registrarlo en la columna "Precio por Unidad" con las observaciones necesarias.

  Por ejemplo, si le informan que 1 tonelada de trigo la vendió a $1,000 en el mercado, 2 toneladas en $1,780 a un mayorista y 3 toneladas en $ 2,700 a CONASUPO, entonces usted tendrá que sumar los precios y dividir entre el total de toneladas.

  1000 + 1780+ 2700 = 5,480 ÷ 6 = $ 913 por tonelada.

- Si el informante no recuerda el precio por unidad de lo vendido y sólo recuerda el monto total de lo que le pagaron, no registre nada en estas columnas pero sí anote en las columnas 11.3 ó 31.3 "Valor en pesos" el monto total.

**COLUMNAS 11.3 Y/O 31.3 VALOR EN PESOS**

El objetivo es obtener el importe total del cultivo vendido.

Instrucciones:

- Multiplique la cantidad registrada en las columnas 10.1 y 30.1 "Cantidad" por las columnas 11.1 ó 31.1 "Precio por Unidad" respectivamente y el resultado regístrelo en esta columna.

  Ejemplo:

| (10.1) CANTIDAD | (11.1) PRECIO POR UNIDAD | (11.2) UNIDAD DE MEDIDA | (11.3) VALOR EN PESOS (10.1 X 11.1) |
|---|---|---|---|
| 500 | 1 | Pesos | 500 |
| 10 | 20 | Kilogramos | 200 |
| | | Costales | |

- Una vez que obtuvo el valor total de las ventas por producto, sume todas las cantidades y el resultado anótelo en 101 ó 201 (subtotal) según corresponda.

**PREGUNTAS 12 Y/O 32 ¿GUARDÓ O TOMÓ DE SU COSECHA PARA SEMBRAR Y/O ALIMENTAR A LOS ANIMALES UTILIZADOS EN LA PRODUCCIÓN?**

El objetivo es conocer si el informante guardó o tomó de los productos cosechados para los animales que utiliza en su actividad.

Incluya los casos en que el informante declara que obtiene productos y que estos mismos le sirven de insumo o materia prima para llegar a otro producto; ya sea utilizado en el mismo proceso o en otro.

Por ejemplo, el informante cultiva maíz y una parte la utiliza para vender y otra para implantar el hongo del huitlacoche.

| (12.1) CANTIDAD | (12.2) UNIDAD DE MEDIDA | (12.3) EQUIVALENCIA EN KILOGRAMOS POR UNIDAD | (12.4) TOTAL DEL CONSUMO EN KILOGRAMOS (12.1 X12.3) |
|---|---|---|---|
| 100 | kilo | 1 | 100 |
| 17,500 | kilo | 1 | 18 |

Usted tendrá que registrar en este formato parte de maíz que utiliza para obtener el huitlacoche.

Instrucciones:

- Pregunte al informante si guardó su cosecha o parte de ella para sembrar o alimentar a los animales utilizados en la producción. Si la respuesta es NO continúe con la pregunta 14 y/o 34. Si la respuesta es afirmativa continúe con la columna 12.1 y/o 32.1.

**COLUMNAS 12.4 Y/O 32.4 TOTAL DEL CONSUMO EN KILOGRAMOS**

El objetivo es obtener el monto total del consumo guardado en kilogramos, para sembrar o para alimentar a los animales.

Instrucción, obtenga el total multiplicando la columna 12.1 ó 32.1 "Cantidad" por la columna 12.3 ó 32.3 "Equivalencia en kilogramos por unidad" y redondee el resultado sólo en enteros, utilice la regla del redondeo.

| (12.1) CANTIDAD | (12.2) UNIDAD DE MEDIDA | (12.3) EQUIVALENCIA EN KILOGRAMOS POR UNIDAD | (12.4) TOTAL DEL CONSUMO EN KILOGRAMOS (12.1 X 12.3) | (12.5) VALOR ESTIMADO EN PESOS (12.4 X 16) | (16) PRECIO POR KILOGRAMO |
|---|---|---|---|---|---|
| Ejemplo: | | | | | |
| 10 | Quintales | 49.300 | 493 | 19720 | 40 |
| 1 | Cajón | 4 | 4 | 12 | 3 |

**COLUMNAS 12.5 Y/O 32.5 VALOR ESTIMADO EN PESOS**

El objetivo es obtener el valor estimado en pesos de la cantidad que guardó de su cosecha para sembrar o para alimentar a los animales.

Instrucciones:

- Obtenga el total multiplicando las columnas 12.4 ó 32.4 "Total del consumo en kilogramos" por las columnas 16 y 36 ¿A cómo lo hubiera vendido por kilogramo?" respectivamente anotando el resultado en pesos.

  Ejemplo:

| (14.1) CANTIDAD | (14.2) UNIDAD DE MEDIDA | (14.3) EQUIVALENCIA EN KILOGRAMOS POR UNIDAD | (14.4) TOTAL DEL AUTOCONSUMO EN KILOGRAMOS (14.1 X14.3) |
|---|---|---|---|
| 100 | kilo | 1 | 100 |
| 17.500 | kilo | 1 | 18 |

- Sume todos los ingresos obtenidos por cada cultivo o producto y el total registrelo en las casillas 102 y/o 202.

**PREGUNTAS 14 Y/O 34 DE SU CULTIVO ¿DESTINÓ ALGUNA CANTIDAD PARA CONSUMO DEL HOGAR?**

El objetivo es conocer el valor estimado en pesos de la cantidad que guardó de su cosecha para autoconsumir.

Incluya los productos consumidos hasta el momento de la entrevista y para la alimentación de los animales para uso del hogar y no los de trabajo.

Por ejemplo, el alimento del caballo que utilizan para transportarse.

Instrucción, si la respuesta es afirmativa pregunte ¿Cuánto? y proceda a llenar las columnas de cantidad, unidad de medida y equivalencia en kilogramos por unidad, para obtener posteriormente el total del autoconsumo en kilogramos y el valor estimado en pesos de los productos autoconsumidos.

**COLUMNAS 14.4 Y/O 34.4 TOTAL DEL AUTOCONSUMO EN KILOGRAMOS**

El objetivo es obtener el monto total del autoconsumo en kilogramos.

Instrucción, en estas columnas anote el total multiplicando la columna 14.1 ó 34.1 "Cantidad" por la columna 14.3 ó 34.3 "Equivalencia en kilogramos por unidad" y registre el resultado sólo en enteros.

| (14.1) CANTIDAD | (14.2) UNIDAD DE MEDIDA | (14.3) EQUIVALENCIA EN KILOGRAMOS POR UNIDAD | (14.4) TOTAL DE AUTOCONSUMO EN KILOGRAMOS (14.1 X 14.3) | (14.5) VALOR ESTIMADO EN PESOS (14.4 X 16) | (16) PRECIO POR KILOGRAMO |
|---|---|---|---|---|---|
| Ejemplo: | | | | | |
| 100 | Kilogramos | 1 | 100 | 100 | 1 |
| 17.500 | Costales | 40 | 700,000 | 1,400,000 | 2 |

**COLUMNAS 14.5 Y/O 34.5 VALOR ESTIMADO EN PESOS**

El objetivo es obtener el valor estimado en pesos de la cantidad que destinó de su cosecha para autoconsumir.

Instrucciones:

- Obtenga el total multiplicando las columnas 14.4 y 34.4 "Total del autoconsumo en kilogramos", por las columnas 16 y 36 ¿A cómo lo hubiera vendido por kilogramo?" respectivamente, anotando el resultado en pesos.

  Ejemplo:

- Sume todos los ingresos obtenidos por cada cultivo o producto y el total regístrelo en las casillas 103 y/o 203.

**PREGUNTAS 15 Y/O 35 DE SU CULTIVO ¿DESTINÓ ALGUNA CANTIDAD PARA REGALAR O PAGAR ALGUNA DEUDA O SERVICIO?**

La finalidad de estas preguntas es conocer el valor estimado en pesos, de la cantidad que guardó de su cosecha para regalar o para pagar alguna deuda o servicio.

Instrucciones:

- Si la respuesta es afirmativa pregunte ¿Cuánto? y anote la cantidad, unidad de medida y equivalencia en kilogramos por unidad que le reporte el informante y obtenga posteriormente el total de regalos en kilogramos así como el valor estimado en pesos.

| (15.1) CANTIDAD | (15.2) UNIDAD DE MEDIDA | (15.3) EQUIVALENCIA EN KILOGRAMOS POR UNIDAD | (15.4) TOTAL DE REGALO Y PAGO DE DEUDAS EN KILOGRAMOS (15.1 X 15.3) |
|---|---|---|---|
| 1 | Jaba | 24 | 24 |
| 1300 | kilo | 1 | 1300 |

**COLUMNAS 15.4 Y/O 35.4 TOTAL DE LOS REGALOS Y PAGO DE DEUDAS EN KILOGRAMOS**

El objetivo es obtener el monto total de los regalos y/o pago de deudas en kilogramos.

Instrucciones:

- En estas columnas anote el total multiplicando la columna 15.1 ó 35.1 "Cantidad" por la columna 15.3 ó 35.3 "Equivalencia en kilogramos por unidad" y registre el resultado sólo en enteros.

| (15.1) Ejemplo: CANTIDAD | (15.2) UNIDAD DE MEDIDA | (15.3) EQUIVALENCIA EN KILOGRAMOS POR UNIDAD | (15.4) TOTAL DE REGALOS Y PAGO DE DEUDAS EN KILOGRAMOS (15.1 X 15.3) | (15.5) VALOR ESTIMADO EN PESOS (15.4 X 16) | (16) PRECIO POR KILOGRAMO |
|---|---|---|---|---|---|
| 10<br>1 | Quintales<br>Cajón | 49.300<br>4 | 493<br>4 | 19720<br>12 | 40<br>3 |

**COLUMNAS 15.5 Y/O 35.5 VALOR ESTIMADO EN PESOS**

El objetivo es obtener el valor estimado en pesos de la cantidad que guardó para regalar o para pagar alguna deuda o servicio.

Instrucciones:

- Obtenga el total multiplicando las columnas 15.4 ó 35.4 "Total de los regalos y/o pago de deudas", por las columnas 16 ó 36 "¿A cómo lo hubiera vendido por kilogramo?" respectivamente, anote el resultado en pesos.

  Ejemplo:

- Sume todos los ingresos obtenidos por cada cultivo o producto y el total regístrelo en las casillas de subtotal 104 y/o 204. Recuerde que estas operaciones las deberá hacer dentro de la entrevista producto por producto

**PREGUNTAS 16 Y/O 36 ¿A CÓMO LO HUBIERA VENDIDO POR KILOGRAMO?**

El objetivo es obtener el precio estimado por kilogramo de la cosecha que guardó, ya sea para autoconsumo, o para regalar o para pagar alguna deuda o servicio.

Instrucciones:

- Pida al informante que estime a precio de consumo final (precio de mercado), el kilo de los cultivos o productos guardados para el consumo del hogar y/o para pagar alguna deuda o servicio y regístrelo en pesos.

- Sólo realice esta pregunta si le reportaron información en alguna de las columnas 12, 14, 15, y/o 32, 34, 35.

**PREGUNTAS 18 Y/O 38 DESTINÓ DE SU PRODUCCIÓN PARA ...**

**18.1 Y/O 38.1 PAGAR A SUS TRABAJADORES?**

La finalidad de estas preguntas es conocer el valor estimado de la cosecha destinada para pagar a sus trabajadores.

Incluya los pagos realizados a los trabajadores con productos, por conceptos como sueldo, salario o jornal, prestaciones, incentivos, premios, recompensas, etcétera, independientemente si se encontraba estipulado o no en un contrato verbal o escrito.

Instrucciones:

- Solicite al informante que estime cuánto dedicó a pagar a sus trabajadores.
- Complemente la pregunta con la redacción incluida en el renglón de esta columna.
- Registre la información de manera horizontal.

**18.2 Y/O 38.2 PAGAR UNA DEUDA QUE ADQUIRIÓ PARA EL NEGOCIO?**

La finalidad es conocer el valor estimado de la cosecha que se destinó para pagar una deuda del negocio.

Incluya los pagos realizados con productos para cubrir algún imprevisto en el negocio, como siniestros, reparación de maquinaria o equipo, compra de equipamiento, etcétera.

Excluya los pagos realizados para cubrir alguna deuda del hogar.

Instrucciones, son las mismas que las de la columna 18.1 y/o 38.1

**18.3 Y/O 38.3 PAGAR UNA DEUDA REFERENTE AL HOGAR?**

La finalidad es conocer el valor estimado de la cosecha que se destinó para pagar una deuda del hogar.

Ejemplo, pago de medicamentos, alimentos, etcétera.

Excluya los pagos realizados para cubrir alguna deuda para el negocio.

Instrucciones son las mismas que las de la columna 18.1 y/o 38.1

**18.4 Y/O 38.4 REGALAR?**

La finalidad es conocer el valor estimado de la cosecha que se destinó para regalar. ___

Incluya todos aquellos productos tomados del negocio y regalados a cualquier institución o persona ajena al hogar.

Excluya los productos tomados del negocio para ser regalados a algún miembro del hogar.

Instrucciones son las mismas que las columnas 18.1 y/o 38.1

**PREGUNTAS 19 Y/O 39 ¿CUÁNTO DINERO RECIBIÓ COMO APOYO PARA SU CULTIVO...**

**19.1 Y 39.1 DEL GOBIERNO FEDERAL, ESTATAL O MUNICIPAL CON EL COMPROMISO DE PAGARLO?**

**19.2 Y 39.2 O SIN EL COMPROMISO DE PAGARLO?**

**19.3 Y 39.3 DE INSTITUCIONES NO GUBERNAMENTALES CON EL COMPROMISO DE PAGARLO?**

**19.4 Y 39.4 O SIN EL COMPROMISO DE PAGARLO?**

El objetivo es conocer cuánto dinero recibieron como apoyo para el negocio o cooperativa agrícola así como identificar de dónde provienen éste.

Excluya los ingresos recibidos de PROCAMPO los cuales se captan en las preguntas 20 y/o 40 ¿Cuánto dinero recibió...?.

Instrucciones:

- Pregunte al informante cuánto dinero recibió como apoyo para su negocio completando la redacción con cada una de las opciones.
- Si le proporciona información anote el monto en las casillas correspondientes y en observaciones anote el nombre del programa o institución que le proporcionó el donativo o crédito.
- Cuando no le proporcione ingresos cancele las casillas con una línea horizontal (  ).

**PREGUNTAS 20 Y/O 40 ¿CUÁNTO DINERO RECIBIÓ COMO APOYO DE PROCAMPO?**

Con estas preguntas se pretende conocer cuánto dinero recibieron como apoyo del programa.

**Beneficio de Procampo.** Percepciones en efectivo derivadas como beneficio directo al campo para las actividades agrícolas.

Instrucciones:

- Lea esta pregunta independientemente que en las preguntas anteriores le hubiera reportado otra ayuda del gobierno.
- Asegúrese que la información no sea la misma que se reportó en las preguntas 19.2 o 39.2 ¿Cuánto dinero recibió como apoyo para su cultivo del gobierno estatal o municipal sin el compromiso de pagarlo?.
- Transcriba esta cantidad a la clave P060 del formato de ingresos individuales.
- Si le reportan información en los dos ciclos súmelos y anótelo en P060.

**PREGUNTA 41 ¿CUÁL ES EL VALOR DE LOS CULTIVOS QUE SE ENCONTRABAN EN CRECIMIENTO O DESARROLLO EL DÍA ÚLTIMO DEL MES PASADO?**

La finalidad de esta pregunta es conocer el valor de la producción agrícola del ciclo primavera- verano que estaba en proceso de maduración al día último del mes pasado.

Incluya el valor de esta producción que deberá de estar estimado con base a lo que le cuesta al agricultor producirlo y no a como lo vende.

Instrucciones:

- Recuerde que si se tiene información en la columna 4 y/o 24 "¿Por qué no cosechó?" y se menciona en ella que está en crecimiento o desarrollo, usted puede obtener la cantidad necesaria para llenar con mayor precisión esta columna.
- Independientemente de que tenga información en las columnas 4 y/o 24 "¿Por qué no cosechó?" deberá de preguntar esta columna.
- Pídale al informante que estime la cantidad de dinero, dependiendo de lo que costaría a él cultivarlo (precio de productor).

**PREGUNTA 42 ¿CUÁL ES EL VALOR DE LO QUE LE QUEDÓ PARA DESTINARLO POSTERIORMENTE PARA LA VENTA, AUTOCONSUMO, REGALOS O PAGO DE DEUDAS?**

**Remanente.** Es la cantidad de productos restantes independientemente de su uso posterior.

Incluya los productos agrícolas sobrantes que el productor o agricultor no tiene definido cuál va a ser su destino final.

Instrucciones:

- Pida al informante que estime a precio de consumo final (precio de mercado), el kilo de los cultivos o productos que le quedaron como remanente.

**PERSONAL OCUPADO**

**DURANTE ESTE CICLO AGRÍCOLA...**

**PREGUNTAS 1 Y/O 3 EN TOTAL ¿CUÁNTOS TRABAJADORES OCUPÓ?**

Con estas preguntas se pretende conocer el número total de trabajadores ocupados remunerados o no que participaron en las actividades durante este ciclo agrícola.

Incluya a todos los hombres y mujeres miembros o no del hogar, independientemente de su edad, las actividades realizadas, y del tipo de pago.

Excluya al propietario.

Instrucción, cuando el informante no reporte trabajadores anote 00 y pase a la pregunta 2 y/o 4 según el ciclo agrícola que se esté preguntando.

**1.1 Y/O 3.1 DE ÉSTOS ¿CUÁNTOS SON HOMBRES?**

**1.2 Y/O 3.2 ¿CUÁNTAS SON MUJERES?**

La finalidad de estas preguntas es identificar cuántos hombres y cuántas mujeres se ocuparon durante el ciclo agrícola.

Instrucciones:

- Verifique que el total de hombres y mujeres sea igual al número de trabajadores reportado en la pregunta 1 y/o 3 ¿En total cuántos trabajadores ocupó?, en caso contrario verifique la información y realice las correcciones necesarias.
- No acepte que estas dos preguntas no tengan información cuando en pregunta 1 y/o 3 ¿En total cuántos...? haya reportado trabajadores.
- Cuando en alguna de estas dos preguntas no se reporte información anote 00.

**NEGOCIOS AGRÍCOLAS GASTOS**

El objetivo de este apartado es captar todos los gastos realizados para el beneficio o desarrollo de los negocios o cooperativas.

Instrucción, para cada ciclo hay un apartado de gastos cuyos renglones son iguales. Antes de preguntar por los gastos del ciclo primavera-verano, deberá formular las preguntas correspondientes al número de trabajadores que laboraron durante el mes pasado en el desarrollo de este tipo de actividades, identificados con las preguntas 4, 5 y 6 ubicados en el ciclo primavera-verano.

**NOMBRE DEL AGRICULTOR**

Instrucciones son las mismas que para la primera parte de este formato.

**NÚMERO DE RENGLÓN**

Instrucción, transcriba el número de renglón del agricultor, del formato de identificación del tipo de negocio.

**CASILLA DE ACTIVIDAD ECONÓMICA**

Para uso exclusivo del capturista validador.

**PREGUNTA 2 ENTRE OCTUBRE DE 2003 Y FEBRERO DEL 2004 ¿CUÁNTO GASTÓ EN...?**

**PREGUNTA 7 DE MARZO DEL 2004 A LA FECHA DE LA ENTREVISTA ¿CUÁNTO GASTÓ EN...?**

Estas preguntas tienen como finalidad captar los gastos realizados durante el año agrícola y que son necesarios para el óptimo funcionamiento del negocio propiedad del hogar.

Instrucción, lea al informante cada uno de los conceptos que aparecen impresos en estos dos apartados dependiendo del ciclo agrícola al que se está haciendo referencia, registre las cantidades que le reporten en pesos en las casillas de la derecha.

### 2.01, 7.01 ALQUILER DE TIERRAS

Se refiere a los gastos por concepto de alquiler de tierras usadas y aprovechadas temporalmente mediante un pago en efectivo, que el agricultor hace al propietario de la tierra.

### SECCIÓN ALQUILER DE MAQUINARIA, EQUIPO Y ANIMALES PARA

El objetivo es captar los gastos de alquiler de maquinaria, equipo y animales por concepto de barbecho, rastreo, surcado, siembra, limpia, fumigación, cosecha, desgrane y otras labores.

### 2.02, 7.02 BARBECHO, RASTREO, SURCADO Y SIEMBRA

### 2.03, 7.03 LIMPIA, FUMIGACIÓN, OTRAS LABORES

**Fumigar.** Desinfectar con sustancias químicas, biológicas.

### 2.04, 7.04 COSECHA Y DESGRANE

### 2.05, 7.05 SEMILLAS Y PLANTAS COMPRADAS

### 2.06, 7.06 ABONOS Y FERTILIZANTES

Se refiere a la adquisición de productos químicos o naturales utilizados con el fin de proporcionar nutrientes a la tierra o aplicarlos a las plantas para aumentar su producción y favorecer su desarrollo.

Por ejemplo, sulfato de amonio, triple 17, fertilizantes foliares, estiércol, composta, gallinaza, etcétera.

### 2.07, 7.07 INSECTICIDAS, FUNGICIDAS Y HERBICIDAS

Se refiere a los productos o sustancias químicas que se aplican para combatir, controlar o evitar el desarrollo de malezas, insectos, hongos y otro tipo de plagas que atacan los cultivos.

### 2.08, 7.08 GASOLINA Y DIESEL PARA MAQUINARIA Y VEHÍCULOS DE TRANSPORTE

Incluya en estas variables los gastos exclusivos del negocio o cooperativa, es decir, la parte proporcional que le corresponde.

Instrucción, si el informante no puede separar estos gastos con los del hogar, anótelos todos en este renglón.

### 2.09, 7.09 REFACCIONES, PARTES Y MANTENIMIENTO DE VEHÍCULOS

Incluya el gasto total en esta variable cuando los vehículos sean compartidos con las actividades del hogar.

### 2.10, 7.10 MANTENIMIENTO DE MAQUINARIA

Se refiere al servicio de mantenimiento de la maquinaria que utiliza en la producción agrícola.

Incluya los gastos efectuados por la compra de sosas, detergentes, fibras, escobas, etcétera, que se utilizan para la limpieza y mantenimiento de la maquinaria.

Instrucción, indague si estos productos de limpieza también se utilizan en el hogar, si fuera así, pídale al informante que calcule la parte proporcional que le corresponde al negocio, si esto no es posible, entonces anote el gasto total en este renglón.

### 2.11, 7.11 RIEGO

Se refiere al mantenimiento y reparación del equipo de riego.

Incluya el pago de energía eléctrica del agua utilizada para el riego o bien, la parte proporcional si es que la comparte con el hogar.

### 2.12, 7.12 CUOTAS A ORGANIZACIONES Y CÁMARAS, SERVICIOS PROFESIONALES, ETCÉTERA

### 2.13, 7.13 ALQUILER DE TRANSPORTES, FLETES, SEGUROS Y PEAJES

Se refiere a los gastos efectuados por concepto de pagos por el servicio recibido de transportes y fletes de cultivos o productos agrícolas.

Incluya el pago de las cuotas a las autopistas.

### 2.14, 7.14 ALIMENTOS COMPRADOS PARA LOS ANIMALES DE TRABAJO (TIRO O TRONCO)

Se refiere a la compra de alimento para los animales que se utilizan exclusivamente para jalar o tirar carruajes, implementos agrícolas u otro vehículo.

### 2.15, 7.15 RENTA DE UNA BODEGA O LOCAL, COMPRA DE UNIFORMES PARA EL PERSONAL

Incluye el pago de transporte por haber realizado un encargo, comisiones para hacer trámites del negocio realizados por el personal.

### 2.16, 7.16 INTERESES POR CRÉDITOS Y PRÉSTAMOS (DESTINADOS A LA PRODUCCIÓN)

### 2.17, 7.17 SEGUROS

Se refiere a la contratación de seguros con el fin de cubrir la inversión realizada en los cultivos, en casos de pérdida total o parcial de la producción.

### SECCIÓN PAGO DE JORNALEROS O PEONES PARA:

El objetivo es captar los gastos de los jornaleros o peones por concepto de barbecho, rastreo, surcado, siembra, limpia, aplicación de fertilizantes, insecticidas, cosecha y desgrane.

**Barbechar:** Voltear una capa del suelo (que se va a cultivar).

Instrucciones:

- Si el informante no puede separar los gastos por cada actividad ya que en algunas ocasiones se contrata por tiempo y no por trabajos realizados, registre la información en el renglón en donde los jornaleros o peones laboraron más tiempo.
- Cuando un informante reporte gastos por concepto de pago de peones para las actividades de riego, deberá registrar la información en la clave 1.20 ó 5.20 "Cosecha y desgrane".

### 2.18, 7.18 BARBECHO, RASTREO, SURCADO Y SIEMBRA

### 2.19, 7.19 LIMPIA, APLICACIÓN DE FERTILIZANTES, INSECTICIDAS

### 2.20, 7.20 COSECHA Y DESGRANE

### 2.21, 7.21 IMPUESTOS Y CATASTROS

Se refiere a los impuestos sobre la producción y los impuestos sobre el valor del predio o terreno (valor catastral).

### 2.22, 7.22 PRESTACIONES PAGADAS POR LEY (IMSS, SAR O AFORE, INFONAVIT)

Se refiere a las aportaciones que proporcionó el patrón, empleador y cooperativista a las cajas de pensiones en favor de su personal empleado en adición a su salario y que son establecidos por ley.

### 2.23, 7.23 OTRAS PRESTACIONES (PAGO DE RENTA O VIVIENDA PARA USO DE LOS TRABAJADORES)

Se refiere a los gastos que el patrón, empleador o cooperativista realizó como prestaciones otorgadas a sus trabajadores sin que sean estipuladas por ley.

Por ejemplo, servicios de comedor, guardería, atención médica, ayuda para transporte y todas aquellas cuotas que debiendo ser pagadas por los jornaleros o peones fueran pagadas por el establecimiento.

### 2.24, 7.24 OTROS GASTOS

Se refiere al gasto que no haya sido especificado en las claves anteriores.

Instrucciones:

- Realice la sumatoria de cada uno de los renglones (2.1 a 2.24 y/o 7.1 a 7.24) registre el resultado en las casillas 2.00 para el ciclo otoño-invierno y 7.00 para el ciclo primavera-verano.

### PREGUNTAS 4, 5 Y 6 DURANTE EL MES PASADO...

**¿CUÁNTOS TRABAJADORES OCUPÓ?**

**¿A CUÁNTOS TRABAJADORES LES PAGÓ?**

**¿A CUÁNTOS TRABAJADORES NO LES PAGÓ?**

La finalidad de estas preguntas es conocer el número total de trabajadores ocupados remunerados o no, que participaron en las actividades agrícolas en el mes pasado.

Incluya a los trabajadores que ocupó menores de 12 años.

Instrucción, no formule estas preguntas cuando esta actividad fue ejercida exclusivamente en los 5 meses anteriores al mes pasado o en alguno de ellos (código 8) y pase a preguntar por los gastos del ciclo primavera-verano.

### 4. ¿CUÁNTOS TRABAJADORES OCUPÓ?

Instrucciones:

- Anote en las casillas el número total de personas (tenga cuidado de no incluir al propietario), que participaron para desarrollar la actividad agrícola, independientemente del parentesco familiar o si son remunerados o no.
- Si el mes pasado no ocupó trabajadores anote 00 y pase a la pregunta 7.

### 5. ¿A CUÁNTOS TRABAJADORES LES PAGÓ?

Instrucciones:

- Pregunte al informante y anote el total de personas que recibieron una remuneración monetaria o en especie como salario, propina o comisión por su trabajo.

  Por ejemplo el productor de maíz que a sus trabajadores les paga una parte con dinero y otra con maíz.
- Verifique la respuesta con lo reportado en el capítulo 3 sección "Condición de Actividad..." en las columnas "Posición en el trabajo", o en lo registrado en observaciones.

### 6. ¿A CUÁNTOS TRABAJADORES NO LES PAGÓ?

Instrucción, anote el total de personas que le reporte el informante que trabajaron en su negocio y que no recibieron sueldo, ni propina, ni comisión por las tareas que realizaron y pase a pregunta 7.

## SECCIÓN 8 CÁLCULO DEL IMPORTE DE LA PRODUCCIÓN AGRÍCOLA

El objetivo es concentrar el monto total de la producción y obtener el promedio mensual correspondiente a los negocios agrícolas.

Instrucción, transcriba las cantidades de las columnas anteriores y haga las operaciones.

**RENGLONES 1 Y 2 CANTIDAD VENDIDA**

Instrucción, transcriba las cantidades anotadas en las casillas 101 y/o 201 de las columnas 11 y 31 respectivamente.

**RENGLONES 3 Y 4 CANTIDAD NO VENDIDA**

Instrucción, transcriba las cantidades anotadas en las casillas 103 y/o 104 de las columnas 14 y 15 respectivamente.

**RENGLONES ~~5 Y 6~~ CANTIDAD NO VENDIDA**

Instrucción, transcriba las cantidades anotadas en las casillas 203 y/o 204 de las columnas 34 y 35 respectivamente.

**RENGLÓN 7 IMPORTE TOTAL DE LA COSECHA**

Instrucción, haga la suma vertical de los renglones 1, 3 y 4 y el resultado anótelo en estas casillas.

**RENGLÓN 8 IMPORTE TOTAL DE LA COSECHA**

Instrucción, haga la suma vertical de los renglones 2, 5 y 6 y el resultado anótelo en estas casillas.

**RENGLÓN 9 TOTAL DE GASTOS AGRÍCOLAS**

Instrucción, transcriba la cantidad que tenga anotada en el renglón total de gastos agrícolas, clave 1.00 (otoño-invierno).

**RENGLÓN 10 TOTAL DE GASTOS AGRÍCOLAS**

Instrucción, transcriba la cantidad que tenga anotada en el renglón total de gastos agrícolas, clave 5.00 (primavera-verano).

| Junio 07 | Junio 06 | Mayo 05 | Abril 04 | Marzo 03 | Febrero 02 |
|---|---|---|---|---|---|
| | | | | | |

**RENGLÓN 11 INGRESOS POR PRODUCCIÓN**

300 300

Instrucción, reste al renglón 7 "Importe total de la cosecha" el "Total de gastos agrícolas" renglón 9 y el resultado regístrelo en las casillas de la derecha.

**RENGLÓN 12 INGRESOS POR PRODUCCIÓN**

Instrucción, reste al renglón 8 "Importe total de la cosecha" el "Total de gastos agrícolas" renglón 10 y el resultado regístrelo en las casillas de la derecha.

**RENGLÓN 13 INGRESOS POR PRODUCCIÓN TOTAL**

Instrucciones:

- Sume el renglón 11 más el renglón 12 y el resultado anótelo en las casillas de la derecha, si la diferencia es negativa anote el signo ( ).
- Llene el renglón 14 o 15 dependiendo si el monto es negativo o positivo cancele el otro con una línea horizontal ( ).

**RENGLÓN 14 GANANCIA PROMEDIO MENSUAL POR PRODUCCIÓN**

Instrucciones:

- Divida la cantidad del renglón 13 entre 12 (meses), el resultado anótelo en las casillas de la derecha y también transcríbalo al Capítulo 20 "Ingresos individuales" en la clave P013 y repítalo para cada uno de los 6 meses.

- En los casos en que el informante ejerció esta actividad únicamente en los 5 meses anteriores al mes pasado en cualquier mes de este período (código 8), usted deberá registrar el promedio mensual por producción solo en los meses en que el entrevistado haya trabajado en esta actividad económica.

  Por ejemplo un informante trabajó en los meses de abril y junio obtuvo una venta de $3, 600.00 en este caso sólo registre en los meses antes mencionados la cantidad de $300.00, ya que es el promedio obtenido de dividir entre 12 meses, como indica la instrucción de llenado.

**RENGLÓN 15 PÉRDIDA PROMEDIO MENSUAL POR PRODUCCIÓN**

Instrucciones:

- Cuando el informante reporte que no recibió ingresos o que tuvo más gastos que ingresos, asigne un formato de "Ingresos individuales" y en la clave P492 anote la causa.
- Divida la cantidad del renglón 13 entre 12 (meses), el resultado anótelo en las casillas de la derecha.
- Transcriba esta cantidad al capítulo 19 "Erogaciones financieras y de capital", clave Q014 "Balance negativo en negocios propiedad del hogar...", en todos los meses de referencia.
- Cuando una actividad se haya realizado durante los 5 meses anteriores al mes pasado realice el mismo procedimiento que en el renglón 14.

## NEGOCIOS DE:

## CRÍA, EXPLOTACIÓN Y PRODUCTOS DERIVADOS DE ANIMALES

## REPRODUCCIÓN, RECOLECCIÓN DE PRODUCTOS FORESTALES Y TALA DE ÁRBOLES

## PESCA, CAZA Y CAPTURA DE ANIMALES

El objetivo es captar los ingresos y gastos generados en los doce meses anteriores al mes de la entrevista provenientes de negocios propiedad de los hogares que realizan estas actividades.

INGRESOS POR NEGOCIOS DE CRÍA, EXPLOTACIÓN Y PRODUCTOS DERIVADOS DE ANIMALES. Percepciones en efectivo provenientes de la explotación de animales en todas sus fases:

Incluya:

- La cría, explotación, engorda y uso de ganado bovino, porcino, ovino, caprino, equino, etcétera.
- La explotación en ambientes controlados de avicultura (aves), cunicultura (conejos), animales de pelaje fino (chinchillas, zorros, llamas), abejas, etcétera.
- Cría de animales con otros fines, como perros, gatos, gallos de pelea, toros de lidia, ratones para experimentos, etcétera.
- La acuicultura animal, en ambiente controlado.
- Las actividades de cría y explotación realizadas bajo acuerdo de aparcerías, partes, medios, tercios, etcétera

Excluya:

- Aquellos animales que fueron adquiridos como mascotas y la cría como parte de un hobbie o entretenimiento, independientemente del destino final que se pueda dar.
- La cría de animales salvajes con fines de exhibición.

- Los servicios relacionados con la ganadería cuando esta sea únicamente su actividad económica como: trasquila, inseminación artificial, inspección sanitaria, albergue, castración, limpieza, recolección de estiércol, baños, parasiticidas, clasificación de huevo, registro de pedigrí, herraje de caballos, cruza y marcado de animal y nebulización de ganado, así como el alquiler de equipo, administración de empresas agrícolas, para estos casos llene el formato de negocios no agropecuarios como prestación de servicio.

**Acuicultura animal.** Es el conjunto de actividades cuyo fin es la cría, desarrollo y explotación de especies acuáticas bajo condiciones apropiadas de alimentación y reproducción, que se realizan en instalaciones especiales, en estanques, bordos, lagunas u otros.

INGRESOS POR NEGOCIOS DE REPRODUCCIÓN, RECOLECCIÓN DE PRODUCTOS FORESTALES Y TALA DE ÁRBOLES. Percepciones en efectivo provenientes de la plantación, reforestación y conservación, con el propósito de realizar la venta en pie de árboles maderables, la recolección de productos forestales como gomas, resinas, fibras y heno, y a la tala de árboles en superficies forestales y sus actividades en el mismo lugar como descortezado, producción de trozos, astillas y rajas de madera.

**Reforestación.** Es la plantación de especies forestales donde la cantidad de árboles han disminuido, ya sea por corte o tala para aprovechamiento de la madera o por pérdidas debido a incendios, plagas, etcétera.

**Barbasco.** Planta trepadora hojas en forma de corazón. Sus raíces, son parecidas al camote.

**Resina**. Sustancia viscosa, pegajosa, inflamable, de fuerte olor y color amarillo o pardo, que por incisión fluye del tronco de ciertos árboles de familia de las coníferas (pino u oyamel).

**Lechuguilla.** Maguey pequeño de color amarillento y de pencas delgadas de hasta 70 centímetros del largo. Su principal aprovechamiento consiste en la obtención de fibras (ixtle).

**Candelilla.** Esta planta, de hasta un metro de altura, presenta numerosos tallos delgados, cilíndricos y sin hojas cubiertos con una capa de cera.

Incluya:

- La venta en pie de árboles maderables.
- La producción de árboles, así como su tala para leña, madera, postería, etcétera.
- La recolección de fruta silvestre, plantas medicinales y raíces.
- Selección, acarreo, poda, tala, control de plagas, estimación de inventarios de existencias maderables y forestales.
- Los productos de recolección como: lechuguilla, candelilla, barbasco, resina, leña, rea, sabia de maple, chicle y látex.

Excluya:

- La plantación, reforestación y tala de árboles de navidad
- Los servicios relacionados al aprovechamiento forestal, cuando esta sea únicamente su actividad económica, así como el alquiler de maquinaria y equipo, a la administración de empresas forestales, para estos casos llene un formato de negocios no agropecuarios como prestación de servicios.

INGRESOS POR NEGOCIOS DE PESCA, CAZA Y CAPTURA. Percepciones en efectivo provenientes de la pesca, caza y captura de animales pero en su hábitat natural y a la operación y administración de reservas para caza.

Incluya:

- La recolección de productos marinos como erizos y esponjas, etcétera.
- Las actividades que se realicen a pequeña escala.

Ejemplos:

- Pesca y caza para autoconsumo
- Recolección de flora acuática para la venta en pequeña escala.

Excluya:

- Aquellas actividades relacionadas con la pesca, caza y captura realizadas por hobbie o entretenimiento.
- La acuicultura animal y vegetal.
- El mantenimiento y protección de reservas o santuarios naturales, por ejemplo el santuario de las mariposas monarca, el de las ballenas.
- La operación y administración de recursos de caza cuando sea su única actividad.

**Periodo de referencia:** son los 12 meses anteriores al mes de la entrevista.

La estructura del formato, para obtener la información de cada una de estas actividades, es la misma y consta de cinco apartados en donde usted anotará la información de los patrones, cuentas propias o cooperativistas que mencionaron no haber realizado una contabilidad formal o bien, no realizaron cuentas para conocer el balance de su negocio; cada uno de estos apartados tiene como finalidad ubicar cual es el destino de la producción, puede ser para vender, autoconsumir, regalar, pagar deudas para la producción del mismo negocio y lo comprometido para la venta.

Cada apartado consta de cinco columnas idénticas que nos permiten obtener los ingresos generados; sin embargo, en el de regalos o pagos de deudas se adicionaron cuatro columnas más para captar el destino de estos productos.

Además se solicita información sobre los productos que se encuentran en proceso o desarrollo es decir, aquellos que estén en el proceso productivo y que aún no se conoce su destino o uso, también se solicita información de apoyos relacionados a la producción.

Por último se tiene un apartado en donde se solicitan los gastos generados en dicha actividad y con ello obtener un balance general del negocio.

**NOMBRE DEL PRODUCTOR**

Instrucciones:

- Verifique en el formato de "Identificación del tipo de negocio" de este capítulo, en la pregunta 5 haya contestado código 3, 4 ó 5.
- Transcriba el nombre de la persona objeto de entrevista del formato "Identificación del tipo de negocio"

**CASILLAS NÚMERO DE RENGLÓN**

Instrucción, transcriba de la H.R.B el número de renglón del productor.

**CASILLAS ACTIVIDAD ECONÓMICA**

Para uso exclusivo del capturista validador.

**PREGUNTAS 1 ¿CRÍO O EXPLOTÓ ANIMALES...?**

**¿OBTUVO ALGÚN PRODUCTO DERIVADO DE SUS ANIMALES...?**

**¿OBTUVO O RECOLECTÓ ALGÚN PRODUCTO FORESTAL...?**

**¿CAZÓ O CAPTURÓ ALGÚN ANIMAL...? ENTRE _____ DEL 2003 Y _____ DEL 2004?**

El objetivo es verificar si el productor realizó estas actividades durante el periodo de referencia.

Instrucciones:

- Anote el primer y último mes que comprenden a los doce meses anteriores a la entrevista, realice esta actividad antes de iniciar la entrevista, para ello utilice su catálogo de códigos.

  Por ejemplo, si la entrevista se realiza en la decena uno que corresponde del 20 al 26 de agosto, el período de referencia será entre agosto del 2003 y julio del 2004.
- Lea la pregunta mencionando el período de referencia.

- Si la respuesta es afirmativa, continúe con la pregunta dos, en caso contrario sondee sobre la siguiente actividad.

**PREGUNTAS 2 DE LOS ANIMALES QUE CRIÓ O EXPLOTÓ ¿VENDIÓ ALGUNO DE ELLOS?**

**DE LOS PRODUCTOS QUE OBTUVO ¿VENDIÓ ALGUNO DE ELLOS?**

**DE LOS PRODUCTOS QUE OBTUVO O RECOLECTÓ ¿VENDIÓ ALGUNO DE ELLOS?**

**DE LO QUE PESCÓ, CAZÓ O CAPTURÓ ¿VENDIÓ ALGUNO DE ELLOS?**

Con estas preguntas se pretende conocer si se realizó la venta en el negocio.

Excluya a los animales o productos utilizados como materia prima para elaborar otros productos o servicios.

Instrucciones:

- Si la respuesta a alguna de estas preguntas es afirmativa, continúe con el llenado de la columna 1 del mismo apartado.
- En caso contrario pase a la pregunta 3.

**PREGUNTAS 3 DE LOS ANIMALES QUE CRIÓ O EXPLOTÓ ¿DESTINÓ PARA EL CONSUMO DEL HOGAR?**

**DE LOS PRODUCTOS QUE OBTUVO ¿DESTINÓ PARA EL CONSUMO DEL HOGAR?**

**DE LOS PRODUCTOS QUE OBTUVO O RECOLECTÓ ¿DESTINÓ PARA EL CONSUMO DEL HOGAR?**

**DE LO QUE PESCÓ, CAZÓ O CAPTURÓ ¿DESTINÓ PARA EL CONSUMO DEL HOGAR?**

La finalidad de estas preguntas es conocer y registrar el autoconsumo de los animales y/o productos que se produjeron en el negocio.

Incluya como autoconsumo a los animales y/o productos obtenidos o explotados en el negocio y que son consumidos por los miembros y/o por los animales que no sean destinados al trabajo.

Por ejemplo, cría de vacas lecheras para obtener leche la cual una parte consume el hogar.

Instrucciones:

- Si la respuesta a alguna de estas preguntas es afirmativa, continúe con el llenado de la columna 1 del mismo apartado.
- En caso contrario pase a la pregunta 4

**PREGUNTAS 4 DE LOS ANIMALES QUE CRIÓ O EXPLOTÓ ¿COMPROMETIÓ ALGUNOS PARA SU VENTA?**

**DE LOS PRODUCTOS QUE OBTUVO ¿COMPROMETIÓ ALGUNOS PARA SU VENTA?**

**DE LOS PRODUCTOS QUE OBTUVO O RECOLECTÓ ¿COMPROMETIÓ ALGUNOS PARA SU VENTA?**

**DE LO QUE PESCÓ, CAZÓ O CAPTURÓ ¿COMPROMETIÓ ALGUNO PARA SU VENTA?**

Con estas preguntas se pretende obtener información referente a los animales y/o productos comprometidos para la venta, en el negocio.

**Comprometió para su venta.** Se refiere a los casos en que el productor tiene “apalabrada” la venta de los animales e incluso se ha recibido un adelanto de dinero. Únicamente en este caso en donde hay un acuerdo entre el productor y otra persona para la venta se anotarán los animales en cuestión.

Incluya cualquier producto o animal que fue comprometido para la venta aún cuando solo fue apalabrado y no se dio un adelanto monetario.

Instrucciones:

- Si la respuesta a alguna de estas preguntas es afirmativa, continúe con el llenado de la columna 1 del mismo apartado.
- En caso contrario pase a la pregunta 5.

**PREGUNTAS 5 DE LOS ANIMALES QUE CRIÓ O EXPLOTÓ ¿UTILIZÓ ALGUNO PARA SU NEGOCIO?**

**DE LOS PRODUCTOS QUE OBTUVO ¿UTILIZÓ ALGUNO PARA SU NEGOCIO?**

**DE LO QUE OBTUVO O RECOLECTÓ ¿UTILIZÓ ALGUNO PARA SU NEGOCIO?**

**DE LO QUE PESCÓ, CAZÓ O CAPTURÓ ¿UTILIZÓ ALGUNO PARA SU NEGOCIO?**

Estas preguntas tienen como finalidad identificar a los animales que utilizaron para elaborar otro producto o servicio en el negocio.

Incluya los animales o productos utilizados como materia prima para la obtención de otros productos o servicios sin que éstos hayan sufrido una transformación.

Excluya:

- Los animales o productos que fueron vendidos o autoconsumidos por el hogar.
- Los productos derivados que sufrieron una transformación (chicharrón, carnitas, manteca, mantequilla, queso, pulque, etcétera).

Ejemplo, cría de marranos en donde algunos los utiliza para prestar servicios de alimentos preparados.

Registre en este apartado los marranos utilizados para realizar la prestación de servicios y en el formato de negocios no agropecuarios los ingresos y los gastos obtenidos por la prestación de servicios (venta de carnitas).

Instrucciones:

- Si la respuesta proporcionada por el informante, al realizar alguna de estas preguntas, es afirmativa continúe con el llenado de la columna 1 del mismo apartado.
- En caso contrario pase a la pregunta 6.

**PREGUNTAS 6 DE LOS ANIMALES QUE CRIÓ O EXPLOTÓ ¿REGALÓ O UTILIZÓ ALGUNOS PARA PAGAR ALGUNA DEUDA O SERVICIO?**

**DE LOS PRODUCTOS QUE OBTUVO ¿REGALÓ O UTILIZÓ ALGUNOS PARA PAGAR ALGUNA DEUDA O SERVICIO?**

**DE LOS PRODUCTOS QUE OBTUVO O RECOLECTÓ ¿REGALÓ O UTILIZÓ ALGUNOS PARA PAGAR ALGUNA DEUDA O SERVICIO?**

**DE LO QUE PESCÓ, CAZÓ O CAPTURÓ ¿REGALÓ O UTILIZÓ ALGUNOS PARA PAGAR ALGUNA DEUDA O SERVICIO?**

Con estas preguntas se pretende obtener información referente a los animales y/o productos que regaló o utilizó para pagar alguna deuda o servicio del negocio.

Por ejemplo, cuando el productor de leche paga la reparación del tanque enfriador, con becerros.

Incluya el dato que dé el informante en base ya sea la valor de la deuda adquirida, del pago realizado o el valor en el mercado del producto regalado.

Instrucciones:

- Si la respuesta a alguna de estas preguntas, es afirmativa, continúe con el llenado de la columna 1 del mismo apartado.
- En caso contrario pase a la pregunta 7.

**El siguiente bloque de columnas son idénticas en cada apartado independientemente del uso y destino del animal y/o producto (venta, autoconsumo, etcétera), por lo tanto se describen una sola vez.**

**PREGUNTAS 1 ¿CUÁLES?**

El objetivo es conocer y registrar el nombre del tipo de animales y/o productos según el destino o uso final que le dio el informante.

Instrucciones:

- Adecúe la pregunta dependiendo del uso o destino final de la producción (ventas, autoconsumo, etcétera) y al tipo de actividad al que se dedica el negocio (cría y explotación de animales, reproducción y recolección de productos forestales y tala de árboles, pesca, caza y captura).
- **Cría, explotación y productos derivados de animales.**
  - Registre el nombre de los animales en razón de su edad biológica de acuerdo al momento en que se vendió, autoconsumió, etcétera; el valor del animal varía dependiendo de la edad.

    Por ejemplo el consumo de cerdo en su edad adulta, anótelo como marrano independientemente que éste lo haya criado desde su nacimiento.
  - Observe que el nombre en base a su edad biológica reportado sea congruente con el valor del producto, de lo contrario si requiere hacer alguna verificación tenga en cuenta la siguiente lista para que determine qué es lo correcto.
    - **Vaca o toro**. De más de 3 años de edad.
    - **Vaquilla, torete o ternera.** Entre uno o tres años de edad.
    - **Becerro.** Menos de un año.
    - **Marrano.** Más de 8 semanas.
    - **Lechones.** Crías menores a ocho semanas de nacidos.
    - **Pollos y pollas.** Crías de cuatro semanas.
    - **Pollitos.** Como máximo, cuatro semanas.
  - Enliste los animales con el nombre que se lo proporcione el informante aunque sea un regionalismo.

    Por ejemplo:
    - **Guajolotes.**
    - **Chivas y chivos (caprinos).** También se les conoce como cabras.
    - **Borregas y borregos (ovinos).** También se le conoce como ovejas, corderos o carneros.
    - **Burros y burras.** También se les conoce, como asnos o jumentos.
  - Registre los productos obtenidos de estos animales.

    Algunos de los productos que se obtienen son: leche, carne, pelaje, plumas, huevo, miel, piel, cera, lana, estiércol, etcétera.
- **Reproducción, recolección de productos forestales y tala de árboles**.
  - Registre el nombre común del producto como se los describa el informante.

    Por ejemplo, para tala registre el nombre de la especie vegetal talada (pino, cedro, etcétera), independientemente del uso posterior (madera, postes, etcétera).
- **Pesca, caza y captura de animales**.
  - Enliste en cada renglón el nombre común del tipo de animal vendido tales como bacalao, bagre, camarón, huachinango, trucha, aves, libre, tejón, víbora, armadillo, etcétera.
  - Realice el llenado de forma vertical.

**COLUMNAS 1.1 CÓDIGO**

Para uso exclusivo del capturista validador.

**RENGLONES ¿CUÁNTO...?**

El objetivo es servir como apoyo para la captación de las columnas 3, 4 y 5 según el destino o uso final que se le dio al producto.

El renglón está adaptado dependiendo del destino o uso final del producto y/o animal (venta, autoconsumo, regalos).

**COLUMNAS 2 CANTIDAD**

El objetivo es registrar la cantidad en enteros de cada producto y/o animal, dependiendo del destino o uso final que se le dio.

Incluya la cantidad que le menciona el informante, cerciórese que corresponda a utilizada durante todo el año.

Instrucciones:

- Registre la cantidad en enteros y/o decimales de productos y/o animales que haya reportado el informante.

Ejemplos:

- Si vendieron cinco cargas y media de leña que recolectaron registre 5.500.
- Si le reportan que vendieron un medio registre .500.
- A partir de esta columna y hasta la columna 4 el llenado se realizará de forma horizontal.

**COLUMNAS 3 UNIDAD**

El objetivo es identificar el tipo de unidad de medida de cada uno de los productos y/o animales dependiendo del destino o uso final que se le dio.

Instrucciones:

- Anote la unidad de medida que le reporte el informante, la cual puede ser:
- **Para cría, explotación y productos derivados de animales:** cabezas, kilos, cargas, piezas, cajones, bultos, toneladas.
- **Para reproducción, recolección de productos forestales y tala de árboles:** kilos, cargas, latas, libras, toneladas piezas, cajones, bultos, arpillas, tramo, carreta.
- **Para pesca, caza y captura de animales:** kilos, piezas, redes, libras, jaiberos, toneladas, rayas.
- Adecúe la pregunta de acuerdo al destino de los productos.
- Cuando las unidades de medida varíen dependiendo de la región, verifique si está en su catálogo de códigos, si no es así pregunte la equivalencia en kilogramos.

**COLUMNAS 4 PRECIO POR UNIDAD**

El objetivo es obtener el precio por unidad de cada uno de los productos y/o animales según el uso o destino final que le dio.

Instrucciones:

- Para los apartados de la venta, regalos y pago de deudas, registre el precio por unidad a como hubiera vendido en el mercado el animal y/o producto.
- Para los apartados del autoconsumo y comprometido para la venta, registre el precio estimado a como lo hubiera comprado en el mercado.
- Solicite el precio estimado en base a como le costó producirlo, para el apartado de consumo en la producción.
- Obtenga un promedio si le reportan diferentes precios por unidad a lo largo del año.

  Por ejemplo, si el productor le informa que durante el año hubo tres precios diferentes de la leche que él vende: $2.00, $2.80, y $3.00 el litro; entonces sume los tres precios y divídalo entre tres para así sacar el promedio.
- 2.00 + 2.80 + 3.00 = 7.80 ÷ 3  El promedio será $2.60; anote 3
- Utilice la regla de redondeo.

**COLUMNAS 5 VALOR TOTAL ...**

El objetivo es obtener el valor total en pesos de cada uno de los productos y/o animales dependiendo del uso o destino que se les haya dado.

Instrucciones:

- Multiplique la columna 2 “Cantidad” por la columna 4 “Precio por unidad”, el resultado obtenido regístrelo en las casillas de esta columna.
- Efectúe la suma de estas columnas, el resultado anótelo en cada uno de los subtotales, según corresponda:
- **Para cría, explotación y productos derivados de animales.**
  - Las ventas en 301 y 401 para productos derivados.
  - El autoconsumo en 302 y 402 para productos derivados.
  - Comprometido para la venta en 303 y 403 para productos derivados.
  - Para consumo en el negocio en 304 y 404 para productos derivados.
  - En el apartado de regalos en 305 y 405 para productos derivados.
- **Para la reproducción, recolección de productos forestales y tala de árboles.**
  - Las ventas en 501.
  - El autoconsumo en 502
  - Para comprometido para la venta en 503.
  - Para productos utilizados en el negocio en 504.
  - En el apartado de regalos y pagos de deudas en 505.
- **Para pesca, caza y captura de animales.**
  - Las ventas en 601
  - El autoconsumo en 602.
  - Para comprometido para la venta en 603.
  - Para animales utilizados en el negocio en 604.
  - En el apartado de regalos y pagos de deudas en 605.
  - Para los apartados de regalos y pago de deudas continúe, con el llenado de las columnas 6.

**RENGLONES ¿DESTINÓ DE SU PRODUCCIÓN PARA …**

El objetivo es servir de apoyo a las columnas 6, 7, 8, y 9, y facilitar la identificación del destino final de los animales y/o productos producidos en el negocio y destinados a regalar, pagar deudas del negocio o del hogar y pagos a sus trabajadores.

**Las siguientes 4 columnas sólo las encontrará en el apartado de regalos y pago de deudas.**

**PREGUNTAS 6 PAGAR A SUS TRABAJADORES?**

El objetivo es conocer el valor estimado de los animales y/o productos destinados para pagar a sus trabajadores

Incluya los pagos realizados con productos o animales a los trabajadores por conceptos como: sueldo, salario o jornal, prestaciones, incentivos, premios, recompensas etc.

Instrucciones:

- Solicite al informante que estime cuánto dedicó a pagar a sus trabajadores, complete la pregunta con la redacción incluida en el renglón superior a esta columna.
- Registre la información de manera horizontal a partir de la columna 2 de este apartado.

**PREGUNTAS 7 PAGAR UNA DEUDA QUE ADQUIRIÓ PARA EL NEGOCIO?**

El objetivo es conocer el valor estimado de los productos y/o animales destinados a pagar una deuda del negocio.

Incluya los pagos realizados con productos y/o animales para cubrir algún imprevisto en el negocio como siniestros, reparación de maquinaria o equipo, compra de equipamiento, etcétera.

Excluya los pagos realizados para cubrir alguna deuda del hogar.

Instrucciones:

- Son las mismas que las de la columna anterior

**PREGUNTAS 8 PAGAR UNA DEUDA REFERENTE AL HOGAR?**

El objetivo es conocer el valor estimado de los productos destinados a pagar una deuda del hogar.

Por ejemplo, atender alguna enfermedad, comprar medicamentos, alimentos, etcétera.

Excluya los pagos realizados para cubrir alguna deuda contraída para el negocio.

Instrucciones:

- Son las mismas que las de la columna 6

**PREGUNTAS 9 REGALAR?**

El objetivo es conocer el valor estimado de los productos o animales destinados a regalar.

Incluya todos los animales o productos tomados del negocio y regalados a cualquier institución o persona ajena al hogar.

Excluya los animales o productos tomados del negocio para ser regalados a algún miembro del hogar.

Instrucciones.

- Son las mismas que las de la columna 6

**PREGUNTAS 7 ¿CUÁL ES EL VALOR DE LOS PRODUCTOS O ANIMALES QUE SE ENCONTRABAN EN CRECIMIENTO, ELABORACIÓN O BIEN, LOS PRODUCTOS QUE RECOLECTÓ Y AÚN NO HABÍA VENDIDO EL DÍA ÚLTIMO DEL MES PASADO?**

Con estas preguntas se pretende conocer el valor estimado de los productos y/o animales que estaban en crecimiento y que aún no había vendido, el último día del mes pasado.

**Productos en proceso.** Son en esencia productos sin terminar y que por lo tanto no pueden ofrecerse al consumidor

Instrucciones:

- Adapte la pregunta dependiendo de la actividad que esté reportando.
- Pregunte al informante qué animal y/o producto crió, recolectó o capturó y aún no había vendido al último día del mes pasado y anótelo
- Pida al informante estime la cantidad en base a lo que le costó producirlo, criarlo, explotarlo, capturarlo o recolectarlo y no a como la vendió o lo venderá.
- Si no le reportan información cancele el renglón con una línea horizontal ( ).

**PREGUNTAS 8 ¿CUÁL ES VALOR DE LOS ANIMALES O PRODUCTOS QUE TENÍA LISTOS PARA LA VENTA, AUTOCONSUMO, REGALO O PAGO DE DEUDAS? (HASTA EL ÚLTIMO DÍA DEL MES PASADO)**

Con estas preguntas se pretende conocer el valor de los productos y/o animales listos para la venta, autoconsumo, regalo o pago de deuda.

**Existencias:** Son todos aquellos productos y/o animales que después de que se consideró lo necesario o esperado, le quedaron o sobraron para posteriormente venderlos, autoconsumirlos, regalarlos o pagar una deuda.

Excluya para los negocios de cría y explotación, los animales que se tienen como sementales o vientres para producción, o que son utilizados para fines de espectáculos como los gallos de pelea, los perros, monos, etcétera.

Instrucciones:

- Adapte la pregunta dependiendo de la actividad que esté reportando.
- Pregunte al informante qué animal y/o producto crió, recolectó o capturó y aún no había vendido al último día del mes pasado y anótelo.
- Pida al informante estime la cantidad en base a precio de consumo final (precio de mercado).
- Si no le reportan información cancele el renglón con una línea horizontal (  ).

**PREGUNTAS 9 ¿CUÁNTO DINERO RECIBIÓ COMO APOYO PARA SU NEGOCIO...**

**9.1 DEL GOBIERNO FEDERAL, ESTATAL O MUNICIPAL CON EL COMPROMISO DE PAGARLO?**

**9.2 O SIN EL COMPROMISO DE PAGARLO?**

**9.3 DE INSTITUCIONES NO GUBERNAMENTALES CON EL COMPROMISO DE PAGARLO?**

**9.4 O SIN EL COMPROMISO DE PAGARLO?**

La finalidad de estas preguntas es conocer cuánto dinero recibieron los miembros del hogar como apoyo para el negocio.

Instrucciones:

- Pregunte al informante cuánto dinero recibió como pago para su negocio completando la redacción con cada una de las preguntas.
- Si le reporta información anote el monto en las casillas correspondientes y en observaciones anote el nombre del programa o institución que le proporcionó el donativo o crédito.
- Cuando no le proporcione ingresos cancele la casilla con una línea horizontal (  ).

**PERSONAL OCUPADO**

**PREGUNTAS 1 DURANTE EL MES PASADO ¿CUÁNTOS TRABAJADORES OCUPÓ?**

La finalidad de estas preguntas es registrar el total de personas que participaron en el desarrollo de esta actividad económica remunerada o no, en el mes anterior a la entrevista.

Incluya a todos los hombres y mujeres miembros o no del hogar independientemente de su edad y de su pago.

Excluya al propietario.

Instrucciones:

- Anote en las casillas el número total de personas que participaron para desarrollar la actividad del negocio, el mes pasado. Registre dicha información independientemente del parentesco familiar o de la edad (se incluyen los menores de 12 años).
- Si el mes pasado no ocupó trabajadores anote 00 y pase a la pregunta 4 “¿Entre…?”.
- No realice la pregunta cuando la actividad fue ejercida en los 5 meses anteriores al mes pasado o en alguno de ellos y pase a pregunta 4 “¿Entre…?”.

**PREGUNTAS 2 ¿A CUÁNTOS TRABAJADORES LES PAGÓ?**

La finalidad de estas preguntas es registrar a las personas que participaron en el desarrollo de la actividad y que recibieron una remuneración monetaria o en especie como salario, propina o comisión por su trabajo, durante el mes anterior a la entrevista.

Incluya a los trabajadores independientemente de que sean eventuales o permanentes.

Instrucciones:

- Lea la pregunta textualmente anteponiendo la leyenda de “Durante el mes pasado” ¿a cuántos trabajadores les pagó?
- Corrobore en capítulo 3 sección “Condición de actividad…” en las columnas de posición o en la sección de observaciones, se haya reportado como patrón.
- Si hay diferencia en las respuestas, aclárelo y haga las correcciones pertinentes.

**PREGUNTAS 3 ¿A CUÁNTOS TRABAJADORES NO LES PAGÓ?**

La finalidad de estas preguntas es registrar el total de personas que trabajaron en su negocio propiedad del hogar y que no recibieron sueldo, propina o comisión por las tareas que realizaron.

Incluya a los menores de 12 años, que laboraron en el negocio y no fueron remunerados.

Instrucciones:

- Lea la pregunta textualmente anteponiendo la leyenda de “Durante el mes pasado” ¿a cuántos trabajadores no les pagó?
- Anote el total de personas que le reporte el informante que trabajaron en su negocio y que no recibieron ningún tipo de remuneración.

**PREGUNTAS 4 ENTRE _____ DEL 2003 Y _____ DEL 2004?**

**EN TOTAL ¿CUÁNTOS TRABAJADORES OCUPÓ?**

Estas preguntas tienen como finalidad conocer el número total de trabajadores ocupados remunerados o no, que participaron en las actividades durante el año de referencia.

Incluya a todos los hombres y mujeres, independientemente de su edad, las actividades realizadas y del tipo de pago.

Excluya al propietario.

Instrucciones:

- Deberá anotar previamente el primer y último mes que comprenden los doce meses anteriores a la entrevista.
- Deberá leer la pregunta textualmente y anote en las casillas el número de trabajadores ocupados.
- Cuando el informante no reporte trabajadores anote 00 y pase a la pregunta 5 “Entre…”.

**4.1 ¿DE ÉSTOS CUÁNTOS SON HOMBRES?**

**4.2 ¿Y CUÁNTAS SON MUJERES?**

Con estas preguntas se pretende identificar cuántos hombres y cuántas mujeres se ocuparon en la realización de la actividad.

Instrucciones:

- Anote la información reportada por el informante.
- Verifique que el total de hombres y mujeres reportado sea igual al número de trabajadores reportado en la pregunta 4 En total ¿cuántos trabajadores ocupó?, en caso contrario verifique la información y realice las correcciones necesarias.
- No acepte que estas dos preguntas no tengan información cuando en pregunta 4 “Entre…” haya reportado trabajadores.
- Cuando en alguna de estas dos preguntas no se reporte información anote 00.

**GASTOS EN:**

- **CRÍA, EXPLOTACIÓN Y PRODUCTOS DERIVADOS DE ANIMALES**
- **REPRODUCCIÓN, RECOLECCIÓN DE PRODUCTOS FORESTALES Y TALA DE ÁRBOLES**

- **PESCA, CAZA Y CAPTURA DE ANIMALES**

El objetivo de estos apartados es obtener todos los gastos efectuados por el productor para el beneficio y/o desarrollo de los negocios propiedad del hogar y así obtener los ingresos.

Las instrucciones de llenado para “Nombre” y “Actividad económica” son los mismos que se establecieron al inicio de este tema en vista de que los encabezados contienen exactamente los mismos datos.

**PREGUNTAS 5 ENTRE _____ DEL 2003 Y _____ DEL 2004 ¿CUÁNTO GASTÓ EN…?**

Con estas preguntas se pretende captar todos los gastos realizados durante el período de referencia y que fueron necesarios para el óptimo funcionamiento del negocio propiedad del hogar.

Instrucciones:

- Deberá anotar previamente el primer y último mes que comprenden los doce meses anteriores a la entrevista.
- Deberá leer la pregunta textualmente haciendo referencia al renglón de que se trate el concepto.
- Registre el monto en pesos en las casillas correspondientes.

**SERVICIOS PROFESIONALES (VETERINARIOS, ZOOTECNISTAS, ETCÉTERA)**

Registre los gastos por concepto de asesoría de profesionistas, con el fin de recibir orientación en el manejo y utilización de técnicas y procedimientos para mejorar la producción ganadera, forestal y pesca, así como para consultas sobre el ganado, monta controlada, inseminación artificial, la recolección de especies o de animales cazados o capturados, etcétera.

Incluya los servicios de los técnicos en biología marina, para el negocio de pesca.

Instrucción, registre la información en las claves 5.01 para cualquiera de los negocios.

**ALQUILER DE TRANSPORTE, FLETES, SEGUROS Y PEAJES**

Los gastos realizados por el flete o transporte de los insumos o productos producidos en el negocio.

Incluya el pago de cuotas a las autopistas.

Instrucción, registre la información en la clave 5.02 para cualquiera de los negocios.

**REFACCIONES, PARTES Y MANTENIMIENTO DE VEHÍCULOS**

Incluya el gasto total en esta variable cuando los vehículos sean compartidos con las actividades del hogar.

Instrucción, registre la información en la clave 5.03 para cualquiera de los negocios.

**GASOLINA Y DIESEL PARA MAQUINARIA Y VEHÍCULOS DE TRANSPORTE**

Incluya la parte proporcional que le corresponde al negocio cuando los gastos sean compartidos con las actividades del hogar.

Registre la información en la clave 5.04 para cualquiera de los negocios.

**REFACCIONES, PARTES Y MANTENIMIENTO DE MAQUINARIA**

Incluya:

- La compra de químicos específicos para mantenimiento y limpieza (por ejemplo la sosa).
- La compra de detergentes, fibras, escobas, etcétera.

Instrucción, registre la información en la clave 5.05 para cualquiera de los negocios.

**COMPRA DE:**

- **ANIMALES (POLLITOS PARA ENGORDA, CERDOS, BECERROS, ETCÉTERA).**
- **PLANTAS Y ÁRBOLES PARA REFORESTACIÓN.**

Excluya para los negocios de cría y explotación:

- Animales que hayan comprado para mascotas.
- Animales que compraron para sementales (se captan en el capítulo 19 en la clave Q012 “Compra de maquinaria…”).

Instrucción, registre la información para:

- Cría y explotación en 5.06.
- Forestal, recolección y tala en 5.08.

**ALIMENTOS PARA ANIMALES DE PRODUCCIÓN**

Los gastos realizados por la compra de forrajes, sales minerales, concentrados, mezclas, granos y otros productos que son utilizados para alimentar los animales.

Instrucción, registre la información para:

- Cría y explotación en la clave 5.07.
- Pesca, caza y captura en 5.06.

**VACUNAS Y MEDICINAS**

Los gastos realizados por la compra de medicamentos que son empleados en la nutrición, sanidad, prevención o tratamiento de las enfermedades que atacan a los animales.

Instrucción, registre la información para:

- Cría y explotación en la clave 5.08.
- Pesca, caza y captura en 5.07.

**ALQUILER DE PASTOS**

Instrucción, registre la información sólo en el negocio de cría y explotación en clave 5.09.

**ABONOS Y FERTILIZANTES**

Incluya los gastos por la compra de productos químicos o naturales.

Instrucción, registre la información para:

- Cría y explotación en la clave 5.10
- Forestal, recolección y tala en la clave 5.06.

**INSECTICIDAS, FUNGICIDAS Y HERBICIDAS**

Instrucción, registre la información solamente en el negocio de reforestación, recolección y tala en la clave 5.07

**COMPRA DE UNIFORMES AL PERSONAL, TRANSPORTE DEL PERSONAL RELACIONADO CON EL NEGOCIO**

Incluya el monto total de los viáticos que da el patrón a sus empleados para gastos de representación.

Instrucción, registre la información para:

- Cría y explotación en la clave 5.11
- Forestal, recolección y tala en la clave 5.09
- Pesca, caza y captura en 5.08.

**PAGO A TRABAJADORES**

Instrucción, registre la información para:

- Cría y explotación en la clave 5.12

- Forestal, recolección y tala en la clave 5.10
- Pesca, caza y captura en 5.09.

**PRESTACIONES PAGADAS POR LEY (IMSS, SAR O AFORE, ETCÉTERA)**

Cantidad de dinero que el propietario del negocio paga a las cajas de pensiones o seguros para proporcionar seguridad social a sus trabajadores, así como para mejorar sus condiciones de trabajo establecidas por ley.

Instrucción, registre la información para:

- Cría y explotación en la clave 5.13
- Forestal, recolección y tala en la clave 5.11
- Pesca, caza y captura en 5.10.

**OTRAS PRESTACIONES (FONACOT, VALES DE DESPENSA)**

Incluya sólo las que no están estipuladas por la ley.

Por ejemplo el servicio de comedor, la guardería y la atención médica, la ayuda para transporte y todas aquellas cuotas que debieron ser pagadas por los obreros y fueron pagadas por el patrón.

Instrucción, registre la información para:

- Cría y explotación en la clave 5.14
- Forestal, recolección y tala en la clave 5.12
- Pesca, caza y captura en 5.11

**INTERESES POR CRÉDITOS Y/O PRÉSTAMOS (DESTINADOS A LA PRODUCCIÓN)**

Instrucción, registre la información para:

- Cría y explotación en la clave 5.15
- Forestal, recolección y tala en la clave 5.13
- Pesca, caza y captura en 5.12.

**SEGUROS**

Los gastos realizados por el propietario del negocio por la compra de seguros contra cualquier riesgo, tanto para los animales y/o productos, como para el equipo, maquinaria e instalaciones.

Instrucción, registre la información para:

- Cría y explotación en la clave 5.16
- Forestal, recolección y tala en la clave 5.14
- Pesca, caza y captura en 5.13

**IMPUESTOS (CATASTRO)**

Cantidad de dinero que se paga por concepto de impuestos de tenencia de la propiedad en donde se establece el negocio, así como permisos para la producción, etcétera.

Incluya los pagos por concepto de cualquier impuesto sobre el valor de los animales y/o productos.

Ejemplos:

- Los pagos por servicios públicos
- Licencia para producir.

Instrucción, registre la información para:

- Cría y explotación en la clave 5.17
- Forestal, recolección y tala en la clave 5.15

- Pesca, caza y captura en 5.14

**OTROS GASTOS NO CONSIDERADOS EN LAS CATEGORÍAS ANTERIORES**

Ejemplos:

- La renta de una bodega o local, el pago de luz, agua o parte proporcional; si no se puede separar el gasto incluya todo aquí.
- El pago del servicio telefónico.
- Semen para inseminación, etcétera.

Instrucción, registre la información para:

- Cría y explotación en la clave 5.18
- Forestal, recolección y tala en la clave 5.16
- Pesca, caza y captura en 5.15

**GASTO TOTAL (RENGLÓN 5.00)**

Instrucción, fuera de la vivienda haga la sumatoria de los renglones y el resultado anótelo en este renglón.

- Para cría sume 5.01 a 5.18
- Para forestal sume 5.01 a 5.16
- Para pesca, caza y captura sume 5.01 a 5.15

**SECCIÓN 6 CÁLCULO DEL IMPORTE DE LA PRODUCCIÓN DE ACTIVIDADES DE:**

- **CRÍA, EXPLOTACIÓN Y PRODUCTOS DERIVADOS DE ANIMALES**
- **REPRODUCCIÓN, RECOLECCIÓN DE PRODUCTOS FORESTALES Y TALA DE ÁRBOLES**
- **PESCA, CAZA Y CAPTURA DE ANIMALES**

**RENGLONES 1 IMPORTE DE LAS VENTAS**

Instrucción, transcriba el resultado de la sumatoria de los subtotales para:

- Cría, explotación y productos … en 301 + 303 + 401 + 403
- Forestal, recolección y tala … en 501 + 503
- Pesca, caza, captura … en 601 + 603

**RENGLONES 2 IMPORTE DEL AUTOCONSUMO**

Instrucción, transcriba el resultado de la sumatoria de los subtotales para:

- Cría, explotación y productos … en 302 + 402
- Forestal, recolección y tala … en 502
- Pesca, caza, captura … en 602

**RENGLONES 3 IMPORTE DE LOS REGALOS Y PAGOS**

Instrucción, transcriba el resultado de la sumatoria de los subtotales para:

- Cría, explotación y productos … en 305 + 405
- Forestal, recolección y tala … en 505
- Pesca, caza, captura … en 605

**RENGLONES 4 IMPORTE DE LA PRODUCCIÓN TOTAL**

Anote el resultado de la suma de la información registrada en los renglones 1,2 y 3 para cada uno de los negocios

**RENGLONES 5 TOTAL DE GASTOS CORRIENTES**

Transcriba el gasto total reportado en los renglones 5.00 “Gasto Total” de cada formato.

**RENGLONES 6 INGRESO POR PRODUCCIÓN**

Registre el resultado de la resta de la información del renglón 4 “Importe de la producción total” menos, el renglón 5 “Total de gastos corrientes”, anteponiendo el signo (  ) en caso que la diferencia sea negativa.

Instrucciones:

- Si el resultado es positivo llene el renglón 7 “Ganancias” y cancele el renglón 8 “Pérdidas”.
- Si el resultado es negativo llene el renglón 8 “Pérdidas” y cancele el renglón 7 “Ganancias”.

**RENGLONES 7 GANANCIA PROMEDIO MENSUAL**

Instrucciones:

- Divida la información anotada en el renglón 6 “Ingreso por producción” entre 12 (meses del período anual) y registre el dato obtenido en las casillas, posteriormente transcriba esta cantidad al capítulo 20 dependiendo si es el empleo principal, secundario y/o tercero, códigos del 1 al 7 en las claves para:
- Cría, explotación y productos… en P014
- Forestal, recolección y tala … en P015
- Pesca, caza y captura … en P016
- Cooperativas en P017
- Es importante resaltar que en los casos en que el informante ejerció esta actividad únicamente en los últimos cinco meses anteriores al mes pasado o en cualquier mes de este periodo (código 8), usted deberá registrar el promedio mensual por producción, solo en los meses en que el entrevistado haya trabajado en esta actividad económica.

  Por ejemplo, un informante menciona que vendió leche, madera, etcétera, únicamente en los meses de abril, marzo y febrero obtuvo un promedio de $ 2000.00 mensuales, registre esta cantidad en los meses mencionados anteriormente independientemente de que se haya hecho la división entre los doce meses como indica la instrucción.

| JULIO 07 | JUNIO 06 | MAYO 05 | ABRIL 04 | MARZO 03 | FEBRERO 02 |
|---|---|---|---|---|---|
| | | | 2000.00 | 2000.00 | 2000.00 |

**RENGLONES 8 PÉRDIDA PROMEDIO MENSUAL**

Instrucciones:

- Divida la información anotada en el renglón 6 “Ingreso por producción” entre 12 (meses del periodo anual) y registre el dato obtenido en las casillas correspondientes designe un formato de ingresos individuales y en la clave P492 anote la causa por la que no recibió ingresos.
- Si el balance entre gastos e ingresos le resultara negativo, transcriba esta cantidad al capítulo 19 “Erogaciones financieras y de capital” clave Q014 “Balance negativo de negocios propiedad del hogar…” en todos los meses de referencia y haga las observaciones pertinentes.
- Cuando la actividad se haya realizado durante los 5 meses anteriores al mes pasado, realice el mismo procedimiento que en el renglón anterior y registre la información en el capítulo 19 clave Q014 “Balance negativo...”, solo en los meses en que realizó la actividad.

El siguiente cuadro muestra de manera resumida el flujo que debe seguir para captar la información de los ingresos de los miembros del hogar.

| CAPÍTULO 3B | | | CAPÍTULO 20 INGRESOS DEL HOGAR | | | | | | | | | |
|---|---|---|---|---|---|---|---|---|---|---|---|---|
| | | | IDENTIFICACIÓN DEL TIPO DE NEGOCIO | | | | | | FORMATOS DE ING. INDIVIDUALES | | | |
| Condición de Actividad | Trabajo | Columna de Posición en el trabajo | Aparece NR columna 4 SI | Aparece NR columna 4 NO | Contabilidad Columna 5 | Registro Columna 6 SI | Registro Columna 6 NO | Formato de Negocio | Ingresos por trabajo | Causas de no ingreso | Otros ingresos F al I | Observaciones |
| TRABAJADORES SIN PAGO | 1 | Negocio que no es del hogar | | | | | | | | P492 | X | [8] Los trabajadores sin pago de un negocio que no es del hogar que recibieron una compensación económica por el trabajo realizado acepte este ingreso y anótelo en P057 ó P058; si se trata del 2° al 7° empleo regístrelos en el formato con código 1. |
| | | Negocio propiedad del hogar | | | | | | | | P492 | X | |
| | 2 al 8 | Negocio que no es del hogar | | | | | | | | P492 | P057 y P058[8] | |
| | | Negocio propiedad del hogar | | | | | | | | P492 | --- | |
| | 9 | Negocio que no es del hogar | | | | | | | | P492 | P057 y P058[8] | |
| | | Negocio propiedad del hogar | | | | | | | | P492 | --- | |
| PNEA Y BUSCADORES DE TRABAJO | 0 | | | | | | | | | | F al I | |
| | 8 [3] | Asalariado | | | | | | | A | --- | | |
| | | | | | | | | | --- | P491 | | |
| | | Patrón, cuenta propia o cooperativista | | | 3, 4 ó 5 | | | X | B | --- | | |
| | | | | | | | | | --- | P492 | | |
| | | | | | 1 ó 2 | X | | | D o C | --- | | |
| | | | | | | | | | --- | P494 ó P493 | | |
| | | | | | 1 ó 2 | | X | | E o C | --- | | |
| | | | | | | | | | --- | P495 o P493 | | |
| | 9 [3 y 5] | Asalariado | | | | | | | A | | | |
| | | | | | | | | | --- | | | |
| | | Patrón, cuenta propia o cooperativista | | | 3, 4 ó 5 | | | | B | | | |
| | | | | | | | | | --- | | | |
| | | | | | 1 ó 2 | X | | | D o C | | | |
| | | | | | | | | | --- | | | |
| | | | | | 1 ó 2 | | X | | E o C | | | |
| | | | | | | | | | --- | | | |

| CAPÍTULO 3A | | CAPÍTULO 20 INGRESOS DEL HOGAR | | | | | | | | | | |
|---|---|---|---|---|---|---|---|---|---|---|---|---|
| | | IDENTIFICACIÓN DEL TIPO DE NEGOCIO | | | | | | | FORMATOS DE INGRESOS MENORES | | | Observaciones |
| | Edad | Trabajo | Aparece en SI | Aparece en NO | Contabilidad Columna 5 | Registro SI | Registro NO | Formato de Negocio | Ingresos por trabajo | Causas de no trabajo | Otros ingresos F al I | |
| Menores de 12 años | 0 a 4 años | 0 | | | | | | | | | Preguntas 3, 4 ó 5 | |
| | 5 a 11 años | | | | | | | | Preguntas 1 y 2 | | 3, 4 ó 5 | |

## Hoja de Balance (Mensual)

El objetivo es corroborar la validez y consistencia de la información captada y constatar la estabilidad entre el ingreso y el gasto del mes pasado manifestado por el hogar.

**Diseño del formato.** Contiene dos apartados; la primera abarca del renglón 01 al 18 la cual corresponde al balance de los gastos e ingresos corrientes del hogar, la segunda parte abarca del renglón 19 al 24 la cual corresponde al balance de ingresos y gastos totales.

**Periodo de referencia.** Será el mes anterior a la entrevista.

El llenado de este formato se hará fuera de la vivienda, cuando ya haya terminado de entrevistar a todos y a cada uno de los miembros del hogar.

Deberá de transcribir de los capítulos señalados los datos que son identificados a través de claves, subtotales o totales que se le solicitan para algunos renglones o para realizar operaciones aritméticas.

**COLUMNA "NÚMERO DE RENGLÓN"**

El objetivo es referenciar qué información se debe registrar en la columna gasto e ingreso mensual, sobre todo en donde se deben efectuar operaciones aritméticas.

Instrucción, en esta columna aparecen en orden progresivo los números asignados a cada renglón del presente formato, en caso de que no haya información en algún renglón de la columna de gasto e ingreso mensual cancele con una línea horizontal ( —— ) el número de renglón correspondiente.

**COLUMNA "NÚMERO DE PÁGINA"**

El objetivo es referenciar el número de página de cada capítulo en donde se encuentra el total de los ingresos o gastos.

**COLUMNA "CAPÍTULO"**

El objetivo es identificar el número de cada uno de los capítulos que intervienen en este formato.

**COLUMNA "NOMBRE DEL CAPÍTULO"**

El objetivo es especificar el nombre del capítulo, así como las operaciones aritméticas que se deben efectuar para obtener el balance.

**COLUMNA "GASTO E INGRESO MENSUAL"**

El objetivo es registrar el resultado de las operaciones aritméticas (sumas) y la transcripción de los gastos e ingresos realizados por los miembros del hogar.

Instrucción, registre la cantidad del resultado de las operaciones aritméticas en esta columna en pesos.

**RENGLONES 01 Y 02**

El objetivo es la transcripción de los totales del gasto mensual.

Instrucciones:

- Remitirse al capítulo 5 "Alimentos, bebidas y tabaco" en el recuadro de la estimación del gasto mensual en alimentos y bebidas consumidas dentro y fuera de casa y tabaco, clave A901; la cantidad reportada transcríbala en el renglón 1 de esta hoja.
- Para el renglón 02 transcriba la información registrada en el capítulo 6 "Transporte público mensual" de la estimación del Gasto Mensual en Transporte Público, clave B901.

**RENGLONES 03 AL 14**

El objetivo es transcribir la información del cuestionario básico de los totales correspondientes a los capítulos 7 al 18, referentes a la columna "¿Cuánto pagó el mes pasado?".

Instrucciones:

- Transcriba los totales de los capítulos 7 al 18 los cuales se distinguen a través de las claves 901.
- Podrá diferenciar un capítulo de otro a través de la letra que le corresponde a cada capítulo que está antes del 901.

**RENGLÓN 15 "REGALOS QUE HIZO EL HOGAR"**

El objetivo es registrar el total de todos los gastos en regalos que hizo el hogar a personas que no son miembros del hogar.

Instrucciones:

- Transcriba el resultado de la suma de las claves que aparecen al final de los formatos de gasto no monetario, (autoconsumo, pago en especie y regalos) mensual, trimestral y semestral del cuestionario básico, incluyendo también lo reportado en el cuadernillo en alimentos, bebidas y tabaco para personas que no son miembros del hogar.
- Las claves son T901 a T914.

**RENGLÓN 16 "TOTAL DEL GASTO"**

El objetivo es transcribir el resultado de la sumatoria de todos los gastos que hizo el hogar el mes anterior al día de la entrevista.

Instrucción, sume en forma vertical la información referente a los renglones del 01 al 15.

**RENGLÓN 17 "TOTAL DEL INGRESO DEL HOGAR"**

Instrucción, transcriba las cantidades registradas en la clave P801 + P802 "Subtotal del Hogar" del concentrado de ingresos.

**RENGLÓN 18 "BALANCE"**

El objetivo es obtener un primer balance entre el Ingreso corriente monetario y el Gasto corriente monetario del mes pasado.

Instrucción, reste el total del ingreso (renglón 17) al total del gasto (renglón 16) y la diferencia anótela en este renglón.

**RENGLÓN 19 "GASTO POR FINANCIAMIENTO DE LA TARJETA DE CRÉDITO (BANCARIA O DE CASA COMERCIAL)"**

El objetivo es transcribir el total de la sumatoria de todas las cantidades de gasto que realizaron con tarjeta ya sea de crédito bancaria o comercial los miembros del hogar, el mes anterior a la entrevista.

Instrucciones:

- En este renglón anote la sumatoria de todas las cantidades que le reportaron en cada capítulo tanto del cuestionario básico como del cuadernillo, para los gastos realizados con tarjeta de crédito bancaria o comercial.

**RENGLÓN 20 "PERCEPCIONES FINANCIERAS Y DE CAPITAL"**

El objetivo es transcribir el subtotal de todas las percepciones financieras y de capital de todos los miembros del hogar, del mes anterior al día de la entrevista.

Instrucción, transcriba las cantidades registradas en el renglón subtotal del hogar clave P803, del formato "Concentrado de Ingresos" de la columna del mes pasado.

**RENGLÓN 21 "INGRESO TOTAL"**

El objetivo es registrar el total del ingreso de todos los miembros del hogar, durante el mes anterior a la entrevista.

Instrucción, sume las cantidades de los renglones 17, 19 y 20.

**RENGLÓN 22 "EROGACIONES FINANCIERAS Y DE CAPITAL"**

El objetivo es transcribir la cantidad registrada en la clave Q901 del Capítulo 19 de la columna del mes pasado.

**RENGLÓN 23 "GASTO TOTAL"**

El objetivo es registrar el gasto total que realizó el hogar el mes pasado.

Instrucción, sume las cantidades de los renglones 16 y 22 de esta hoja Total del Gasto y Erogaciones Financieras y de Capital respectivamente, más la cantidad de la clave T915 del cuestionario básico Capítulo 19.

**RENGLÓN 24 "BALANCE TOTAL"**

El objetivo es obtener un balance mensual total entre el Ingreso Total y el Gasto Total del mes pasado.

Instrucciones:

- Reste la cantidad registrada en el renglón 21 y la cantidad registrada en el renglón 23. El resultado anótelo en este renglón con su signo respectivo afuera de la columna y en este renglón.
- Al efectuar el balance pueden existir diferencias entre el ingreso y el gasto. Si la diferencia es muy grande (superávit o déficit) entonces retorne al hogar para indagar si les faltó información, si fuera ese el caso haga las correcciones pertinentes.
- Cuando no le reporten más ingresos o gastos, anote en el espacio de observaciones la justificación que dé el informante.

# Informe de Llenado del Cuadernillo

El objetivo de este formato es llevar un registro de la aceptación del informante para anotar los datos en el cuadernillo de gastos diarios.

**INFORME DEL LLENADO DEL CUARDENILLO**

**1.- La información del cuadernillo fue registrada por el :**

| | Cruce una opción | |
|---|---|---|
| **Informante** | 1 | Termine |
| **Informante y Entrevistador** | 2 | → *2* |
| **Entrevistador** | 3 | → *2* |

**2.- El informante no registró los datos debido a:**

| | Cruce una opción |
|---|---|
| **No sabe leer ni escribir.....** | 1 |
| **No habla español.....** | 2 |
| **Se negó rotundamente_____** *Especifique* | 3 |
| **Por inseguridad de llenar los formatos....** | 4 |
| **No entendió el llenado de los formatos....** | 5 |
| **Por falta de tiempo.....** | 6 |
| **Otra causa_____** *Especifique* | 7 |

OBSERVACIONES

## INSTRUCCIONES DE LLENADO:

El entrevistador contestará las preguntas de este formato de acuerdo a la forma en que se registró la información en el cuadernillo de gasto diario.

## PREGUNTA 1 "LA INFORMACIÓN DEL CUADERNILLO FUE REGISTRADA POR:"

El objetivo de esta pregunta es conocer si los datos del cuadernillo de gastos diarios en alimentos, bebidas, tabaco y transporte público son registrados por el informante, el entrevistador o ambos.

En esta pregunta cruce solo una opción; si cruza la opción 1 termina ahí el llenado de este formato: pero si cruza la opción 2 ó 3 deberá pasar a la pregunta 2.

**PREGUNTA 2 "EL INFORMANTE NO REGISTRÓ LOS DATOS DEBIDO A:"**

El objetivo de esta pregunta es conocer porqué motivo no registró los datos el informante o porqué registró parte de los mismos.

Si el informante habla el español pero no sabe leer ni escribir un recado en español (analfabeta) marque la opción 1 "No sabe leer ni escribir". En caso de que el informante hable exclusivamente un dialecto o un idioma extranjero marque la opción 2 "No habla español".

Cruce la opción 4 "por inseguridad de llenar los formatos" cuando el informante no desee registrar los datos porque tiene la letra fea o muy grande, teme anotar mal la información, etcétera.

Cuando marque la opción 3 "Se negó rotundamente" deberá especificar porqué causa se negó a registrar la información. Si marca la opción 7 "Otra causa" deberá asegurarse que no se pueda clasificar en ninguna de las opciones anteriores (de la opción 1 a la 6) y especificar el motivo por el cual no registró los datos el informante.

Ejemplo: flojera, enfermedad, olvido, personas de edad avanzada, etcétera.

NOTA: Se deberá llenar el sexto día de entrevista e informarle al Jefe de grupo.

## REGISTRO DE LOS MIEMBROS DEL HOGAR ENTREVISTADO

**Objetivo:**

Tener un registro de los miembros del hogar, huéspedes, trabajadores domésticos y sus familiares que proporcionaron información y llevar un control de las citas para las próximas visitas durante la decena.

El entrevistador deberá llenar este formato se debe llenar diariamente al término de cada visita antes de salir de la vivienda.

## REGISTRO DE LOS MIEMBROS DEL HOGAR ENTREVISTADO*

| (1) NÚMERO DE RENGLÓN | (2) CAPÍTULOS CONTESTADOS ¿PROPORCIONÓ LOS DATOS DIRECTAMENTE EL INFORMANTE ADECUADO? SÍ, CIRCULE EL NÚMERO DEL CAPÍTULO NO, → SIGUIENTE COLUMNA | | | | | | | | | | | | | | | | | | | | (3) ENTONCES ¿QUIÉN PROPORCIONÓ LA INFORMACIÓN | (4) CÓDIGO | (5) FECHA DE PRÓXIMA VISITA | | | | | | | | | | | |
|---|---|---|---|---|---|---|---|---|---|---|---|---|---|---|---|---|---|---|---|---|---|---|---|---|---|---|---|---|---|---|---|---|---|---|---|
| | | | | | | | | | | | | | | | | | | | | | | | HORA | MIN. | DÍA | MES | HORA | MIN. | DÍA | MES | HORA | MIN. | DÍA | MES |
| 01 | 01 | 02 | 03 | 04 | 05 | 06 | 07 | 08 | 09 | 10 | 11 | 12 | 13 | 14 | 15 | 16 | 17 | 18 | 19 | 20 | | | 10 | 30 | 12 | 08 | 10 | 30 | 14 | 08 | 10 | 30 | 15 | 08 |
| 02 | 01 | 02 | 03 | 04 | 05 | 06 | 07 | 08 | 09 | 10 | 11 | 12 | 13 | 14 | 15 | 16 | 17 | 18 | 19 | 20 | | | 12 | 00 | 11 | 08 | 12 | 00 | 12 | 08 | 12 | 00 | 13 | 08 |
| 03 | 01 | 02 | 03 | 04 | 05 | 06 | 07 | 08 | 09 | 10 | 11 | 12 | 13 | 14 | 15 | 16 | 17 | 18 | 19 | 20 | | | 18 | 30 | 16 | 08 | | | | | | | | |
| 04 | 01 | 02 | 03 | 04 | 05 | 06 | 07 | 08 | 09 | 10 | 11 | 12 | 13 | 14 | 15 | 16 | 17 | 18 | 19 | 20 | 01 | 2 | | | | | | | | | | | | |
| 05 | 01 | 02 | 03 | 04 | 05 | 06 | 07 | 08 | 09 | 10 | 11 | 12 | 13 | 14 | 15 | 16 | 17 | 18 | 19 | 20 | 02 | 1 | | | | | | | | | | | | |
| | 01 | 02 | 03 | 04 | 05 | 06 | 07 | 08 | 09 | 10 | 11 | 12 | 13 | 14 | 15 | 16 | 17 | 18 | 19 | 20 | | | | | | | | | | | | | | |
| | 01 | 02 | 03 | 04 | 05 | 06 | 07 | 08 | 09 | 10 | 11 | 12 | 13 | 14 | 15 | 16 | 17 | 18 | 19 | 20 | | | | | | | | | | | | | | |
| | 01 | 02 | 03 | 04 | 05 | 06 | 07 | 08 | 09 | 10 | 11 | 12 | 13 | 14 | 15 | 16 | 17 | 18 | 19 | 20 | | | | | | | | | | | | | | |
| | 01 | 02 | 03 | 04 | 05 | 06 | 07 | 08 | 09 | 10 | 11 | 12 | 13 | 14 | 15 | 16 | 17 | 18 | 19 | 20 | | | | | | | | | | | | | | |
| | 01 | 02 | 03 | 04 | 05 | 06 | 07 | 08 | 09 | 10 | 11 | 12 | 13 | 14 | 15 | 16 | 17 | 18 | 19 | 20 | | | | | | | | | | | | | | |
| | 01 | 02 | 03 | 04 | 05 | 06 | 07 | 08 | 09 | 10 | 11 | 12 | 13 | 14 | 15 | 16 | 17 | 18 | 19 | 20 | | | | | | | | | | | | | | |
| | 01 | 02 | 03 | 04 | 05 | 06 | 07 | 08 | 09 | 10 | 11 | 12 | 13 | 14 | 15 | 16 | 17 | 18 | 19 | 20 | | | | | | | | | | | | | | |
| | 01 | 02 | 03 | 04 | 05 | 06 | 07 | 08 | 09 | 10 | 11 | 12 | 13 | 14 | 15 | 16 | 17 | 18 | 19 | 20 | | | | | | | | | | | | | | |
| | 01 | 02 | 03 | 04 | 05 | 06 | 07 | 08 | 09 | 10 | 11 | 12 | 13 | 14 | 15 | 16 | 17 | 18 | 19 | 20 | | | | | | | | | | | | | | |
| | 01 | 02 | 03 | 04 | 05 | 06 | 07 | 08 | 09 | 10 | 11 | 12 | 13 | 14 | 15 | 16 | 17 | 18 | 19 | 20 | | | | | | | | | | | | | | |
| | 01 | 02 | 03 | 04 | 05 | 06 | 07 | 08 | 09 | 10 | 11 | 12 | 13 | 14 | 15 | 16 | 17 | 18 | 19 | 20 | | | | | | | | | | | | | | |
| | 01 | 02 | 03 | 04 | 05 | 06 | 07 | 08 | 09 | 10 | 11 | 12 | 13 | 14 | 15 | 16 | 17 | 18 | 19 | 20 | | | | | | | | | | | | | | |

* Incluya la información correspondiente de los huéspedes, trabajadores domésticos y sus familiares.

| OBSERVACIONES: | CÓDIGO |
|---|---|
| | 1 MENOR DE EDAD |
| | 2 PERSONA DISCAPACITADA |
| | 3 PERSONA DE EDAD AVANZADA |
| | 4 NO SE LOCALIZÓ |
| | 5 SE NEGÓ |
| | 6 OTROS (ESPECIFIQUE) |

# REGISTRO DEL LOS MIEMBROS DEL HOGAR ENTREVISTADOS

### INSTRUCCIONES DE LLENADO

### Columna 1 "Número de renglón"

Transcriba el número de renglón de todos los miembros del hogar, huéspedes, trabajadores domésticos y sus familiares en el mismo orden en que están enlistados en el capítulo 3 "Características sociodemográficas A. Hoja de registro básico (H.R.B).

### Columna 2 "Capítulos contestados"

En esta columna circule el número del capítulo que contestó cada uno de los miembros del hogar (01, 02, 03, 04, 05...)

En caso de que no haya proporcionado los datos directamente el informante adecuado, esta columna debe quedar en blanco y deberá llenar la columna "Entonces, ¿quién proporcionó la información?".

**Columna 3 "Entonces, ¿quién proporcionó la información?**

Anote en las casillas de esta columna 3 el número de renglón de los miembros del hogar que proporcionaron la información de los miembros que son menores de edad, personas que no podían o se negaron a dar la información.

**Columna 4 Código**

En esta casilla anote el código de la causa por la cual no dió los datos el informante adecuado.

**Código 1: Menor de edad**

Anote este código cuando el miembro del hogar no podía dar los datos por no contar con la edad necesaria para considerarse como informante adecuado.

**Código 2: Persona con alguna limitación física o mental**

Asigne este código cuando el informante adecuado sea una persona que no pueda contestar las preguntas durante la entrevista por tener alguna restricción o ausencia de la capacidad para realizar alguna actividad en la forma o dentro del margen que se considera normal para una persona.

Ejemplo, sordo mudo, persona con problemas mentales, etcétera.

**Código 3: No se localizó**

Es cuando no se pueda localizar al informante adecuado por estar fuera de la localidad durante el tiempo asignado para la entrevista.

**Código 4: Se negó**

Asigne este código cuando el miembro del hogar no aceptó proporcionar la información a pesar de haberle explicado la importancia de la encuesta.

**Código 5: Otro (especifique)**

Anote éste cuando el informante adecuado no porporcionó directamente sus datos por una causa diferente a las mencionadas en los códigos anteriores, especificando en observaciones la situación.

**Columna 5 "Fecha de la próxima visita"**

Se deberá registrar el día y la hora de la próxima visita a la vivienda, para entrevistar a uno o más residentes de la vivienda.

En esta columna existen 4 subcolumnas en las cuales usted puede registrar hasta 4 citas para cada uno de los informantes adecuados.

En la primer visita usted registrará la cita del segundo día de entrevista.

En la segunda visita usted registrará la fecha y hora que le indiquen, para localizar a cada uno de los informantes adecuados, de acuerdo a la información captada en el primer formato del capítulo 3A y 3B ("Características sociodemográficas y Condición de actividad" y "Características ocupacionales" respectivamente), posteriormente concentre las citas de todas las entrevistas de su carga de trabajo en el formato "Agenda de citas con los miembros del hogar, dicha agenda la irá actualizando día con día de acuerdo a la dinámica de las entrevistas.

Una vez que realizó su agenda y en caso de requerir más de una cita para cada informante adecuado, existen tres subcolumnas más para ese propósito.

El registro de las citas las deberá realizar antes de dar por terminada la visita, ya que esa columna le servirá para evitar que haya traslape entre citas de un hogar y otro, asimismo le permite acudir con puntualidad a las citas concentradas.

**NOTA:** Para los casos de los capítulos 5 y 6 de "Gasto diario en alimentos, bebidas, tabaco y transporte público", deberá concertar las citas con el informante adecuado, pero los registrará en la sección de observaciones.

# Contraportada

El objetivo de éste apartado es que el entrevistador lleve un control de cada una de las visitas a la vivienda, así como del tiempo utilizado en éstas. Además de llevar un control del personal que hay intervenido en la obtención y validación de los datos contenidos en cada uno de los cuestionarios.

**CONTROL DE LAS VISITAS**

| NÚMERO DE VISITAS | FECHA DE LA VISITA | | TIEMPO DE ENTREVISTA | | | RESULTADO DE LA VISITA * (Ver códigos) |
|---|---|---|---|---|---|---|
| | DIA | MES | HRS | MINUTOS | | |
| 1 | 10 | 08 | | 40 | | 03 |
| 2 | 11 | 08 | | 35 | | 03 |
| 3 | 12 | 08 | 1 | 05 | | 03 |
| 4 | 13 | 08 | | 55 | | 03 |
| 5 | 14 | 08 | | 30 | | 03 |
| 6 | 15 | 08 | | 45 | | 03 |
| 7 | 16 | 08 | 1 | 15 | | 01 |
| TIEMPO TOTAL DE LA ENTREVISTA | | | 5 | 45 | | |
| RESULTADO FINAL DE LA ENTREVISTA | | | | | | 01 |

**REGISTRO DEL PERSONAL**

| PUESTOS | NOMBRE | FIRMA | FECHA DE ENTREGA |
|---|---|---|---|
| ENTREVISTADOR | Eloy López C. | *E. L. C.* | 16 - 08 - 2004 |
| JEFE DE GRUPO | | | |
| CAPTURISTA VALIDADOR | | | |
| JEFE DE CAPTURA VALIDACIÓN | | | |
| JEFE DE ÁREA ESTATAL | | | |

## CONTROL DE VISITAS

### COLUMNA "NÚMERO DE VISITAS"

Los renglones están numerados del 1 al 7 que corresponden a los 7 días de visitas efectivas que se harán al hogar de la vivienda seleccionada, por lo que una vez que termine cada una de estas visitas al hogar, deberá llenar el renglón correspondiente.

### COLUMNA "FECHA DE LA VISITA"

En las dos columnas relativas a "Fecha de la visita" deberá anotar el día y mes en que se visitó al hogar.

### COLUMNA "TIEMPO DE ENTREVISTA"

En esta columna registrará en horas y minutos el tiempo que dure la entrevista del día. En el caso de que el tiempo sea menos de una hora anteponga un cero en la columna de HRS.

En esta columna se deberá incluir el tiempo efectivo que ocupa para preguntar los capítulos del cuestionario, así como la revisión de la información anotada en el cuadernillo por el informante.

No deberá incluir el tiempo que se utiliza en:

- Presentar la encuesta
- Solicitar la entrevista
- Visitas en las que no se capta información
- Tiempo de traslado

### RENGLÓN "TIEMPO TOTAL DE LA ENTREVISTA"

Anotará el tiempo total en que realizó la entrevista durante los siete días.

El siguiente procedimiento puede servirle de guía para obtener el tiempo total de la entrevista.

Ejemplo 2

**TIEMPO DE ENTREVISTA**

| HORAS | MINUTOS | |
|---|---|---|
| 1 | 5 | 0 |
| 0 | 2 | 5 |
| 0 | 3 | 5 |
| 0 | 2 | 5 |
| 0 | 3 | 0 |
| 0 | 3 | 5 |
| 0 | 3 | 0 |
| 1 | 23 | 0 |

Suma independiente por columna

1° Realice la sumatoria de la columna horas.

2° Por separado realice la sumatoria de la columna minutos.

3° Divida los minutos entre 60, el cociente súmelo al resultado de la primera operación, así obtendrá el total de la columa horas, el residuo será el total de la columna minutos.

3 horas
60 | 230
50 minutos

Tiempo total de entrevista 4:50 Hrs.
(1 Hr. + 3 Hrs. + 50 Min. = 4:50)

## COLUMNA "RESULTADO DE LA VISITA"

En esta columna anotará el código correspondiente de acuerdo a la situación que encuentre ese día.

Entrevistador, deberá utilizar todos los renglones correspondientes a las visitas al hogar, es decir, para cada día deberá asignar alguno de los códigos de resultado de entrevista que se encuentran en la última hoja del cuestionario. Cuando en un mismo día el entrevistador requiera regresar varias veces al hogar, registrará en esta columna el resultado de su última visita y anotará todas las aclaraciones pertinentes en la hoja de "Observaciones".

## CASILLAS "RESULTADO FINAL DE LA ENTREVISTA"

Los códigos que utilizará para el resultado final de la entrevista, así como para sus visitas diarias, corresponden a las situaciones que se contemplan en el ejemplo 3:

Tenga presente que el código de esta casilla debe ser igual al del último renglón con datos de la columna "Resultado de la visita"

Ejemplo 3:

CÓDIGOS DE RESULTADO DE ENTREVISTA

| ENTREVISTA COMPLETA | | NO RESPUESTA | |
|---|---|---|---|
| 01 | Entrevista completa correcta | 05 | Ausencia temporal |
| 02 | Entrevista completa correcta levantada en otro periodo | 06 | Se negó a dar información |
| ENTREVISTA INCOMPLETA | | 07 | El informante no podía dar información |
| 03 | Entrevista incompleta porque se dio otra cita | 08 | Sin entrevista por otros motivos (problemas operativos) |
| 04 | Entrevista incompleta | 09 | Vivienda colectiva |
| | | 10 | El domicilio no es vivienda |
| | | 11 | Vivienda deshabitada |
| | | 12 | Vivienda de uso temporal |
| | | 13 | Vivienda demolida |
| | | 14 | Sin entrevista por otros motivos (problemas muestrales) |

Código exclusivo para el jefe captura validación

| | |
|---|---|
| 15 | Retorno a campo |

## REGISTRO DE PERSONAL

Entrevistador, una vez que haya concluido con el llenado de todos y cada uno de los cuestionarios y cuadernillos de su carga de trabajo, deberá registrar en el renglón correspondiente al entrevistador su nombre y apellido claramente escritos con letra de molde. Así como su firma y la fecha de entrega de su carga de trabajo al Jefe de grupo.

# Glosario

## ORGANIZACIÓN

**UNIDAD DE SELECCIÓN.** Es aquella vivienda que mediante un sorteo estadístico fue seleccionada como unidad objeto de estudio.

**VIVIENDA.** Es el espacio delimitado por paredes y techos de cualquier material de construcción donde viven, duermen, preparan alimentos, comen y se protegen de las inclemencias del tiempo una o más personas. La entrada debe ser independiente, es decir, que sus ocupantes puedan entrar o salir de ella sin pasar por el interior de otra vivienda.

**VIVIENDA PARTICULAR.** Es aquella destinada a servir de alojamiento a uno o más hogares, grupo (s) de personas o una sola, puede estar habitada o deshabitada en el momento de realizar la visita. También se considera aquella que alojen a cinco o menos huéspedes.

**VIVIENDA COLECTIVA.** Es aquella destinada a servir de alojamiento habitual a personas que la comparten por razones de salud, disciplina, enseñanza, religión, trabajo, asistenciales, de alojamiento. También se consideran aquellas que alojan seis o más huéspedes.

**UNIDAD DE ANÁLISIS.** Es el elemento básico del cual se capta la información para la generación de resultados. Para la encuesta existen tres unidades que son:

**Vivienda Particular**. En cuanto a sus características de tamaño, condiciones físicas y de servicios.

**Hogar.** Como unidad de consumo colectivo en donde se realiza las transacciones de ingreso y/o gasto.

**Miembros del hogar**. En cuanto a sus características sociodemográficas, ocupacionales y de ingreso.

**MARCO GEOESTADÍSTICO DEL SISTEMA NACIONAL DE INFORMACIÓN**.

**MARCO GEOESTADÍSTICO NACIONAL (MGN)**. Es el sistema diseñado para referenciar la información Estadística con los lugares geográficos correspondientes, dividiendo al país en Áreas Geoestadísticas a tres niveles de información: Área Geoestadística Estatal (AGEE), Municipal (AGEM) y Básica (AGEB), siendo esta última de dos tipos: Urbanas y Rurales, las cuales no siempre coinciden con los límites políticos administrativos.

**ÁREA GEOESTADÍSTICA ESTATAL (AGEE).** Es el área geográfica que contiene a todos los Municipios pertenecientes a una entidad federativa. El país está conformado por 32 AGEE, a cada una de ellas se le ha asignado una clave consecutiva, compuesta por dos números de acuerdo al orden alfabético de los nombres oficiales (de 01 a 32).

**ÁREA GEOESTADÍSTICA MUNICIPAL (AGEM)**. Es el área geográfica que contiene a todas las localidades pertenecientes a un municipio, son producto de la división de la AGEE, a las cuales se les ha asignado una clave compuesta por tres números no siempre consecutivos ni de acuerdo al orden alfabético de sus nombres.

**ÁREA GEOESTADÍSTICA BÁSICA (AGEB).** Es el área geográfica , correspondiente a la subdivisión de las AGEM, como su nombre lo indica este tipo de área constituye la unidad básica del marco geográfico, cuyos límites están representados por calles, avenidas, brechas, en ocasiones por rasgos físicos naturales y/o culturales, todos ellos reconocibles y perdurables en el terreno.

Se les asignó una clave compuesta por tres números, un guión y un número o letra llamado éste como dígito verificador.

Cabe señalar que estas claves son únicas dentro de cada municipio, por lo cual nunca se tienen que repetir al interior de un municipio. Con base a sus características las AGEB se dividen en Urbanas y Rurales.

**AGEB URBANA.** Es el área geográfica que se encuentra dentro de una localidad urbana integrada por un conjunto de manzanas (generalmente de 50 o menos) perfectamente delimitadas, cuyo uso del suelo no es forestal ni agropecuario.

**AGEB RURAL.** Es el área geográfica que contiene un conjunto de localidades rurales, cada una asentadas en terreno de uso generalmente agropecuario o forestal. Su extensión territorial es de aproximadamente 10,000 hectáreas.

**LOCALIDAD.** Es todo lugar ocupado por una o más viviendas habitadas o deshabitadas, este lugar es reconocido por un nombre dado por la ley o la costumbre, se le ha asignado una clave compuesta por cuatro números.

Las localidades habitadas pueden ser de dos tipos:

**LOCALIDADES URBANAS.** Son aquellas que tienen una población de 2,500 y más habitantes incluyendo todas las cabeceras municipales independientemente del número de habitantes.

**LOCALIDADES RURALES.** Son aquellas cuya población es menor a 2,500 habitantes.

**MANZANA.** Es la superficie con límites perfectamente identificables como son: calles, avenidas, ríos, barrancas, etc., y en su interior puede contener viviendas, lotes baldíos, comercios, negocios, fábricas, parques, etc.

**LISTADO DE VIVIENDAS.** Unidad Primaria de Muestreo (UPM) y/o Área de Conteo (A.C.)

Subdivisión de un municipio seleccionado con métodos de muestreo, en donde se lleva a cabo la operación de conteo de viviendas, formadas por una o más manzanas, una AGEB o la unión de dos o más AGEB'S colindantes.

**ÁREA DE LISTADO.** Es la porción geográfica donde se realiza el listado de viviendas particulares, por medio del cual posteriormente se seleccionan las unidades de viviendas particulares que serán objeto de entrevistas. Las áreas de listado se clasifican en:

- **Área de Listado Urbano**. Esta constituído por una o varias manzanas o parte de una.
- **Área de Listado Rural**. Esta constituída por una o varias localidades o por una o varias manzanas de una localidad rural amanzanada.

**FORMATO "REGISTRO DE LISTADO DE VIVIENDAS".** Es el formato diseñado para concentrar el número de viviendas particulares por manzanas o localidades de toda la UPM o Área de Conteo.

**IDENTIFICACIÓN DE VIVIENDAS.**

**VIVIENDA SELECCIONADA.** Es aquella que ha sido elegida mediante un sorteo estadístico, de un grupo de viviendas de una manzana o segmento para que en ella se lleve a cabo la recolección de la información requerida para lograr los objetivos de la Encuesta.

**VIVIENDA OMITIDA.** Es aquella que por la dificultad de identificarla o delimitarla, no fue registrada cuando se elaboró el listado de viviendas y hoja de croquis.

**TÉCNICAS DE LA ENTREVISTA**

**ENTREVISTA.** Consiste en una serie de preguntas que tienen como fin establecer una conversación o diálogo entre el informante y el entrevistador para obtener la información deseada.

**CAPÍTULO 1 "CARACTERÍSTICAS DE LA VIVIENDA"**

**LÁMINA DE CARTÓN.** Lámina acanalada cubiera de chapopote.

**TEJAMANIL.** Tabla delgada y cortada en listones que se utiliza en los techos y los muros de la vivienda. Es colocado sobre un armazón y puede ir clavado o cocido con alambre y traslapado como teja en una o dos capas.

**EMBARRO O BAJAREQUE**. Estructura de varas entretejidas recubiertas con lodo mezclado con paja.

**TERRADO CON VIGUERÍA.** Consiste en colocar sobre la viguería, una cama de carrizo encima de ésta una capa de tierra y cal y un recubrimiento superior de ladrillo o simplemente de cal.

**CUARTO.** Espacio de la vivienda delimitado normalmente por paredes fijas y techos, de cualquier material.

**CUARTO PARA DORMIR.** Espacio de la vivienda delimitado por paredes fijas y techos de cualquier material usado habitualmente para dormir.

**AGUA DE LA RED PÚBLICA.** Sistema de suministro de agua por medio de una instalación de tuberías (subterránea o superficial) que se diseña, planea y construye, para abastecer de agua a las viviendas y es administrada por la entidad federativa, municipio o delegación, comunidad o por una empresa particular.

- **La red pública, dentro de la vivienda.** El sistema de tubería conectado a la red pública, permite que el agua llegue a la parte interior de la vivienda, ya sea al fregadero, excusado, regadera, lavabo o algún otro lugar dentro de la vivienda.
- **La red pública, fuera de la vivienda pero dentro del terreno.** El sistema de tubería que proviene de la red pública, sólo llega al terreno o predio, pero no al interior de la vivienda.
- **Una llave pública o hidrante.** Llaves instaladas en lugares públicos.
- **Otra vivienda.** Cuando en la vivienda no se dispone de agua entubada y para contar con el líquido lo acarrean o traen de otra vivienda.
- **Una pipa.** Carros pipa del servicio público o particular que surten de agua en las localidades o colonias que no cuentan con el servicio de agua de la red pública.
- **Un pozo.** Puede ser público o privado y estar ubicado dentro o fuera del predio.

**SERVICIO SANITARIO.** Instalación sanitaria de la vivienda destinada al desalojo de los desechos humanos.

- **Hoyo negro o pozo ciego.** Agujero en la tierra o en cualquier superficie en donde se depositan los desechos humanos y que no tiene ningún tipo de recubrimiento.
- **Letrina.** Retrete o taza de baño, instalada sobre una cavidad construída de diferentes materiales (e incluso puede no tener recubrimiento), destinada a la evacuación de los desechos humanos.
- **Excusado o sanitario sin conexión de agua.** Excusado que no cuenta con conexión de agua y los residentes de la vivienda echan el agua de manera directa.
- **Excusado o sanitario con conexión de agua.** Excusado que cuenta con un depósito que permite y regula el paso directo de agua para la eliminación de los desechos humanos.
- **No tiene servicio sanitario.** Cuando la vivienda no cuenta con ningún tipo de servicio sanitario y sus residentes tienen que hacer sus necesidades fisiológicas al aire libre o usan el servicio sanitario de la vivienda de algún familiar o vecino.

**CUARTO DE BAÑO.** Cuarto de la vivienda delimitado normalmente por paredes fijas y techo de cualquier material donde se encuentra el hoyo negro o pozo ciego, la letrina o el excusado.

**DRENAJE.** Sistemas de tuberías mediante el cual se eliminan de la vivienda los desechos humanos y las aguas utilizadas.

Las opciones:

**LUZ ELÉCTRICA.** Energía que se utiliza en la vivienda para iluminarla y puede provenir de diferentes fuentes.

**BASURERO PÚBLICO.** Terrenos donde los camiones de recolección depositan la basura que recogen de las viviendas, contenedores o botes, en ocasiones la población acude a depositar la basura a esos lugares. Estos terrenos normalmente se encuentran a las orillas de las ciudades, municipios o localidades.

- **La recoge un camión o carrito de basura.** Servicio proporcinado por los municipios, delegaciones o por servicios particulares para la recolección de basura por medio de camiones o carritos. Dicho servicio puede ser público o privado.

**FRECUENCIA DEL SERVICIO DE RECOLECCIÓN.** Periodicidad con que el municipio, delegación o empresa privada brindan el servicio de recolección de basura por medio de camiones, contenedores o carritos de basura.

**CAPÍTULO 2 "RESIDENTES E IDENTIFICACIÓN DE HOGARES EN LA VIVIENDA"**

**RESIDENCIA HABITUAL.** Lugar de alojamiento específico (vivienda o morada) que tiene una persona en donde duerme, come y se protege del ambiente, al que puede volver en el momento en que lo desee.

**RESIDENTE HABITUAL.** Persona que vive normalmente en la vivienda, en la que duerme, come y se protege del ambiente y, por ello, la reconoce como su lugar de residencia habitual.

**HOGAR.** Conjunto formado por una o más personas que residen habitualmente en la misma vivienda y se sostienen de un gasto común, principalmente para alimentarse y pueden ser parientes o no.

- **Hogar principal:** Hogar del que forma parte el dueño de la vivienda; si la vivienda es rentada, con el que se haya hecho contrato escrito o verbal del arrendamiento; o al hogar que le prestan la vivienda; o al que la recibió como prestación por parte de su trabajo.

**HUÉSPED.** Persona que duerme y paga por el servicio de alojamiento. Dicho pago puede incluir la comida y otros servicios.

**TRABAJADOR DOMÉSTICO.** Persona que duerme en la vivienda y trabaja para el hogar desempeñando quehaceres domésticos a cambio de un pago en dinero o en especie. Realiza actividades como lavar, planchar, cocinar, cuidar niños, también pueden ser choferes, jardineros o mozos, entre otros.

**CAPÍTULO 3 "CARACTERÍSTICAS SOCIODEMOGRÁFICAS. A HOJA DE REGISTRO BÁSICO (HRB)"**

**JEFE DEL HOGAR.** Persona reconocida como tal por los demás integrantes del mismo y puede ser hombre o mujer.

**PARENTESCO.** Es el vínculo o lazo de unión que existe entre el jefe y los integrantes del hogar, ya sea conyugal, por consanguinidad, adopción, afinidad o costumbre.

**SEXO.** Distinción biológica que clasifica a las personas en hombres y mujeres.

**EDAD.** Periodo transcurrido entre la fecha de nacimiento de la persona y la fecha de la entrevista.

**CONDICIÓN DE SABER LEER Y ESCRIBIR UN RECADO.** Situación que distingue a las personas de 5 años y más según sepan leer y escribir un recado.

**CONDICIÓN DE ASISTENCIA ESCOLAR.** Situación que distingue a las personas de 5 años y más según asistan o no a algun establecimiento de enseñanza escolar del Sistema Educativo Nacional (SEN), en cualquier nivel: preescolar, primaria, secundaria, carrera técnica después de secundaria, preparatoria o bachillerato, carrera técnica después de preparatoria, normal, profesional, maestría o doctorado.

**BECA.** Apoyo en dinero o en especie que se proporciona a los alumnos. Existen diversos tipos de becas y cada uno de ellos se otorga bajo ciertas características y requisitos.

- **El programa OPORTUNIDADES.** Consiste en apoyo, en dinero o en especie, que se proporciona a los alumnos de escasos recursos.
- **Su escuela pública o de gobierno.** Consiste en un descuento total o parcial en las cuotas o pagos y provienen del presupuesto de la propia escuela.
- **Su escuela privada o de paga.** Se refiere a un descuento parcial o total en la colegiatura o en la cuota de inscripción. La otorgan las escuelas privadas o de paga a los alumnos que mantienen una calificación promedio establecida.
- **Un organismo de gobierno.** Se proporciona a estudiantes de escuelas de gobierno o privadas por parte de instituciones del gobierno, como puede ser el Desarrollo Integral de la Familia (DIF), la Secretaría de Educación Pública (SEP) o los institutos de educación de los estados.
- **Una institución privada.** Se otorga a los alumnos de escuelas de gobierno o privadas por parte de empresas, fundaciones y otras instituciones privadas.
- **No le otorgaron beca.** No tiene beca, o bien, hicieron el trámite y aún no tiene respuesta.

**CRÉDITOS EDUCATIVOS.** Aportaciones que recibe el alumno para el pago de colegiatura, hospedaje, alimentación, materiales, etcétera. El alumno que recibe un crédito educativo está comprometido a pagarlo cuando concluya sus estudios.

- **Su escuela pública o de gobierno.** Lo proporcionan las universidades de gobierno a los alumnos que cumplan con una calificación promedio establecida, a partir de un estudio socioeconómico. Este crédito es financiado por la propia escuela.
- **Su escuela privada o de paga.** Crédito financiado por las propias escuelas privadas. Se otorga a los alumnos que cubran el requisito de una calificación promedio establecida y del estudio socioeconómico.
- **Un organismo de gobierno.** Lo otorgan instituciones gubernamentales distintas a la propia escuela, a los alumnos de escuelas de gobieno o privadas.
- **Una institución privada.** Lo proporcionan instituciones privadas a los alumnos de escuelas de gobierno o privadas, como por ejemplo CONACYT.
- **No le otorgaron crédito.** No tienen crédito, o bien, hicieron el trámite y aún no se tiene respuesta.

**FORMA EN QUE SE RECIBE LA BECA O CRÉDITO EDUCATIVO**

- **Sólo en dinero.** Aportaciones en efectivo o por medio de cheques, tarjetas de débito o vales.
- **Sólo en artículos.** Aportaciones en especie como útiles escolares, uniformes, libros e incluso servicios como el hospedaje y la alimentación.
- **En dinero y en artículos.** Aportaciones en efectivo, cheques, tarjetas de débito o vales y además artículos como libros, cuadernos y material escolar, e inclusive servicios de hospedaje y alimentación.
- **No paga colegiatura.** Se exenta al alumno del total de los pagos que se realizan por concepto de colegiatura o cuotas, tanto en escuelas de gobierno como de paga.
- **Sólo paga parte de la colegiatura.** Se exenta al alumno del pago de una parte de la colegiatura, tanto en escuelas de gobierno como de paga.

**HIJO NACIDO VIVO.** Producto del embarazo que después de la extracción o expulsión completa del cuerpo de la mujer manifiesta algún signo de vida, tal como movimiento, respiración, latido del corazón o llanto, aunque después haya muerto.

**VIVE CON SU PAREJA EN UNIÓN LIBRE.** Persona que vive en pareja sin legalizar o formalizar civil ni religiosamente su unión.

**SEPARADO(A).** Persona que no vive con su pareja o compañero(a), ni se ha divorciado. Incluye aquella que ha vivido en unión libre y actualmente ya no vive con su pareja.

**DIVORCIADO(A).** Persona que se separó legalmente de su cónyuge y actualmente no vive con otra pareja o no ha vuelto a contraer matrimonio.

**VIUDO(A).** Persona cuya pareja o compañero(a) ha muerto y no ha contraído nuevamente matrimonio, ni vive en unión libre.

**CASADO(A).** Persona que vive en pareja y que contrajo matrimonio civil, religioso o ambos.

**SOLTERO(A).** Persona que nunca ha contraído matrimonio civil ni religiosamente y nunca ha vivido en unión libre.

## CAPÍTULO 3 "CARACTERÍSTICAS SOCIODEMOGRÁFICAS.

## B. CONDICIÓN DE ACTIVIDAD Y CARACTERÍSTICAS OCUPACIONALES"

**CONDICIÓN DE ACTIVIDAD.** Es la situación que distingue a los miembros del hogar de 12 años y más de acuerdo al desempeño o no de una actividad económica en el periodo de referencia que permite clasificar a los miembros del hogar como "Población Económicamente Activa" (PEA) y en "Población No Económicamente Activa (PNEA)".

**ACTIVIDAD ECONÓMICA.** Conjunto de acciones y actividades realizadas por una unidad económica con el propósito de producir o proporcionar bienes y servicios que se intercambian por dinero y otros bienes o servicios, así como la producción para el autoconsumo.

**UNIDAD ECONÓMICA.** Es la entidad productora de bienes y servicios (institución, empresa o persona).

**ACTIVIDAD NO ECONÓMICA.** Conjunto de acciones realizadas para satisfacer las necesidades básicas personales, familiares o de la comunidad.

**CONDICIÓN DE ACTIVIDAD.** Situación que distingue a la población de 12 años y más de acuerdo al desempeño o no de una actividad económica en el periodo de referencia, que permite clasificarla en Población Económicamente Activa (PEA) y en Población No Económicamente Activa (PNEA)

**POBLACIÓN ECONÓMICAMENTE ACTIVA (PEA).** Población de 12 años y más que durante el periodo de referencia realizó alguna actividad económica (población ocupada), tenía trabajo pero se ausentó temporalmente o buscó trabajo activamente (población desocupada).

**POBLACIÓN NO ECONOMICAMENTE ACTIVA (PNEA).** Población de 12 años y más que durante el periodo de referencia no tuvo ni realizó una actividad económica, ni buscó hacerlo.

**TRABAJO.** Cualquier actividad económica que realizan las personas a cambio de un pago (en dinero o en especie), incluyendo aquellas actividades que ayudan a la obtención de ingresos o a la producción en los hogares.

**CAUSAS DE NO TRABAJO.** Circunstancias o motivos por los cuales la población de 12 años y más, no trabajó durante el periodo de referencia.

**AUSENTES TEMPORALES DEL TRABAJO.** Población de 12 años y más, que durante el periodo de referencia tuvo empleo, trabajo o negocio propio, pero no trabajó por alguna circunstancia especial, se consideran PEA.

- **Estaba enfermo o tenía permiso para no trabajar.** Ausencia de los trabajadores debido a que estuvieron enfermos o convalecientes por haber sufrido algún accidente; o bien, con licencia médica o por embarazo o permiso para la atención de asuntos personales.
- **Estaba de vacaciones o recibiendo capacitación.** Personas que estuvieron de vacaciones o que asistieron a cursos de capacitación por parte de la empresa, donde trabajaron.
- **Había conflicto laboral o huelga.** Personas que no trabajaron debido a que en la empresa o institución donde laboraron, había conflicto laboral, huelga o conflictos patronal sin que rompiera el vínculo formal entre ambos.
- **No tenía materia prima, clientes o el equipo estaba descompuesto.** Personas que no trabajaron debido a que no tenían pedidos o clientes; no contaba con materiales, materia prima, financiamiento para realizar su trabajo o también por descompostura, reparación o mantenimiento del vehículo, maquinaria o herramientas que utilizan.
- **No es temporada de trabajo agrícola.** Se refiere a los casos de las personas que se dedicaron a las labores agrícolas y durante el período de referencia no trabajaron porque de acuerdo a las características del producto que cultivaban no era necesario acudir a trabajar a su parcela o terreno hasta que lo requiriera su cultivo.
- **Había mal clima u otro fenómeno natural.** Personas que no trabajaron debido a malas condiciones climatológicas o fenómenos naturales como lluvia, inundaciones, terremotos, etcétera.

**LAS CAUSAS DE NO TRABAJO DE LA POBLACIÓN NO ECONÓMICAMENTE ACTIVA (PNEA):**

- **Estuvo buscando trabajo.** Personas que buscaron trabajo activamente.
- **Rentó o alquiló alguna propiedad.** Población que no tiene ingreso por trabajo pero tiene ingresos que provienen de intereses derivados de regalías, alquileres y otras rentas de bienes de su propiedad, como inversiones, casas, locales, cuartos de la vivienda, etcétera.

- **Pensionado o jubilado por su trabajo.** Personas jubiladas o incapacitadas permanentemente que reciben un ingreso regular en efectivo derivado de jubilaciones y/o pensiones de seguridad social, por antigüedad, edad, enfermedad o accidentes de trabajo.
- **Dedicado a los quehaceres del hogar.** Personas que se dedicaron a los quehaceres domésticos como lavar, planchar, cocinar, cuidar a los hijos, etcétera, sin reibir ingresos.
- **Dedicado a estudiar.** Personas que se dedicaron a recibir educación.
- **Persona con alguna limitación física o mental que le impide trabajar y no está pensionada.** Personas que no pueden realizar algún trabajo o actividad económica a causa de un problema o impedimento físico o mental
- **Está en otra situación diferente a las anteriores.** Personas que no contestaron afirmativamente en ninguna de las opciones anteriores.

**NÚMERO DE TRABAJOS.** Número total de empleos que tuvo cada miembro del hogar durante el mes de referencia.

**TRABAJADORES CON MULTIEMPLEO.** Personas que habitualmente desempeñan dos o más trabajos, aunque el mes de referencia hayan estado ausentes de todos o alguno de ellos, siempre y cuando conserven el vínculo laboral con las unidades económicas; así como, las personas que en el periodo de referencia realizaron dos o más trabajos, aunque habitualmente sólo desempeñen uno.

**PERSONAS SIN MULTIEMPLEO.** Profesionistas que brindaron sus servicios a diferentes empresas o negocios y recibieron el pago de cada cliente por los servicios prestados, por ejemplo los abogados, contadores, médicos, etcétera; así como, los trabajadores que prestaron sus servicios a diferentes amas de casa o familias, como sucede con los jardineros, lavanderas, plomeros, costureras, etcétera.

**TRABAJO PRINCIPAL.** Trabajo en el cual la población declaró haber percibido mayores ingresos durante el periodo de referencia.

En los casos en que sólo exista un solo empleo, éste será considerado como empleo principal.

**TRABAJO DENTRO DEL PAÍS.** Se considera al trabajo realizado en alguno de los estados de la República Mexicana.

**OBRERO(A) O EMPLEADO(A).** Persona que trabajó a cambio de un sueldo, salario o pago en especie para un patrón, empresa, negocio, institución o dependiencia pública o privada, en el periodo de referencia.

**JORNALERO(A) O PEÓN.** Persona que trabajó para un patrón a cambio de un jornal o salario diario o semanal. Generalmente, estas personas son contratadas para realizar actividades agrícolas, ganaderas o de la construcción.

**TRABAJADOR(A) SIN PAGO EN UN NEGOCIO QUE NO ES DEL HOGAR.** Persona que en el periodo de referencia trabajó sin recibir un salario es un negocio que no es del hogar (predio, taller, rancho, parecela, etcétera).

**TRABAJADOR(A) SIN PAGO EN UN NEGOCIO PROPIEDAD DEL HOGAR.** Persona que en el periodo de referencia trabajó sin recibir, un salario o un pago en especie en un negocio familiar (predio, taller, tienda, papelería, rancho, parcela, etcétera). Asímismo, se considera en esta opción a la población que realiza actividades económicas de autoconsumo, como en el caso de las actividades agropecuarias.

**TRABAJADOR(A) POR CUENTA PROPIA (SOLO(A) O CON TRABAJADORES SIN PAGO).** Persona que trabajó en forma independiente (solo) en su propio negocio y no contrató trabajadores (empleados y obreros). Las personas que sólo reciben como ingreso una comisión por las ventas o servicios que realizan y no tienen una relación laboral con un patrón o empleador se consideran en esta opción.

**PATRÓN(A) (CONTRATA UNO O MÁS TRABAJADORES CON PAGO).** Persona que es dueño o propietario de un negocio, empresa o establecimiento que contrata a uno o más empleados u obreros.

**MIEMBRO DE UNA COOPERATIVA.** Persona que en el periodo de referencia trabajó y fué socio en alguna cooperativa que produce bienes y/o servicios.

**OCUPACIÓN.** Es el conjunto de funciones, obligaciones y tareas específicas que desempeñan las personas de 12 años y más en su trabajo.

- Profesionistas.
- Técnicos.
- Trabajadores de la educación.
- Trabajadores del arte, espectáculos y deportes.
- Funcionarios y directivos de los servicios público, privado y social.

- Trabajadores en actividades agrícolas, ganaderas, silvícolas y de caza y pesca.
- Jefes, supervisores y otros trabajadores de control en la fabricación artesanal e industrial y en actividades de reparación y mantenimiento.
- Artesanos y trabajadores fabriles en la industria de la transformación y trabajadores en actividades de reparación y mantenimiento.
- Operadores de maquinaria fija de movimiento contínuo y equipos en el proceso de fabricación industrial.
- Ayudantes, peones y similares en el proceso de la fabricación artesanal e industrial y en actividades de reparación y mantenimiento.
- Conductores y ayudantes de conductores de maquinaria móvil y medios de transporte.
- Jefes de departamento, coordinadores y supervisores en actividades administrativas y de servicios.
- Trabajadores de apoyo en actividades administrativas.
- Comerciantes, empleados de comercio y agentes de ventas.
- Vendedores ambulantes y trabajadores ambulantes en servicios.
- Trabajadores en servicios personales en establecimientos.
- Trabajadores en servicios domésticos.
- Trabajadores en servicios de protección y vigilancia y fuerzas armadas.

**ACTIVIDAD ECONÓMICA.** Conjunto de acciones y actividades realizadas por una unidad económica con el propósito de producir o proporcionar bienes y servicios que se intercambian por dinero y otros bienes o servicios, así como la producción para el autoconsumo.

11 "Agricultura, ganadería, aprovechamiento forestal, pesca y caza"

21 "Minería"

22 "Electricidad, agua y suministro de gas por ductos al consumidor final"

23 "Construcción"

31-33 "Industrias manufactureras"

40 "Comercio"

48-49 "Transportes, correos y almacenamiento"

51 "Información en medios masivos"

52 "Servicios financieros y de seguros"

53 "Servicios inmobiliarios y de alquiler de bienes muebles e inmuebles"

54 "Servicios profesionales, científicos y técnicos"

55 "Dirección de corporativos y empresas"

56 "Servicios de apoyo a los negocios y manejo de desechos y servicios de remediación"

61 "Servicios educativos"

62 "Servicios de salud y asistencia social"

71 "Servicios de esparcimiento, culturales y deportivos y otros servicios recreativos"

72 "Servicios de alojamiento temporal y de preparación de alimentos y bebidas"

81 "Otros servicios excepto actividades de gobierno"

93 "Actividades de gobierno y de organismos Internacionales y extraterritoriales.

**CONTRATO LABORAL POR ESCRITO.** Pacto o convenio que se establece por escrito entre el trabajador y la empresa para la que trabajó, donde se establecen los derechos y obligaciones que rigen la relación laboral.

La ENIGH considera los siguientes tipos de contrato:

- **Temporal o por obra determinada.** Contratación que se hace por escrito, su duración la estipula el mismo contrato, indicando el tiempo o bien la obra para la cual se está haciendo. La permanencia en el trabajo depende del empleador.
- **De base, planta o por tiempo indefinido.** Personas cuya relación con la empresa se rige por medio de un contrato realizado de manera escrita y con duración indefinida.
- **No tiene contrato por escrito.** Situación en la cual los trabajadores tienen un acuerdo de trabajo con el empleador que se hace “verbalmente”, es decir, sin que haya un contrato escrito.

**PERSONAS INSCRITAS A SINDICATOS.** Personas que en el periodo de referencia pertenecían a una organización sindical en su trabajo.

**HORAS TRABAJADAS.** Total de horas que los ocupados trabajaron habitualmente a la semana en su o sus trabajos durante el periodo de referencia.

**PRESTACIONES PROVENIENTES DEL TRABAJO.** Bienes y servicios que las personas recibieron por parte de sus empleadores; como resultado de disposiciones legales, contratos o convenios de trabajo, o por la tradición y la costumbre y pueden ser en efectivo o en especie.

**Servicios médicos del IMSS (Instituto Mexicano del Seguro Social)**. Servicios médicos que otorga ese Instituto a algunos trabajadores de empresas privadas.

**Servicios médicos del ISSSTE (Instituto de Seguridad y Servicios Sociales de los Trabajadores del Estado).** Opera en la misma forma que el IMSS, pero para trabajadores del gobierno es decir de las instituciones que dependen del presupuesto gubernamental, aunque existen trabajadores de los gobiernos estatales o municipales que no cuentan con servicios médicos de este Instituto.

**Servicios médicos del ISSSTE estatal.** Servicios médicos de alguna institución similar al ISSSTE pero exclusivos para los trabajadores en servicio de algún estado en particular, como ISSSTEZAC, ISSSTESON, etcétera.

**Servicios médicos de PEMEX (Petróleos Mexicanos).** Servicios médicos que proporciona PEMEX a los empleados y obreros que laboran en ella, por medio de sus clínicas, laboratorios y hospitales o de particulares que mantienen convenio con PEMEX.

**Servicios médicos de la SECMAR (Secretaría de Marina).** Servicios médicos que proporciona esta institución a los empleados y miembros de la marina, en clínicas y hospitales pertenecientes a esa institución o bien en consultorios, clínicas, laboratorios y hospitales particulares que mantienen convenio con la SECMAR.

**Servicios médicos de la SEDENA (Secretaría de la Defensa Nacional).** Servicios médicos que proporciona esta intitución a los empleados y miembros del ejército, en clínicas y hospitales pertenecientes a la institución o bien en consultorios, clínicas, laboratorios y hospitales particulares que mantienen convenio con la SEDENA.

**Servicios médicos de universidades.** Servicios médicos que se proporcionan en algunas universidades públicas del país, que cuentan con clínicas y hospitales propios para su personal académico, administrativo y alumnos.

**Servicios médicos privados.** Servicios médicos que la empresa o negocio, paga a sus trabajadores proporcionando una parte o la totalidad de algún servicio (hospital, médico particular, etcétera), distinto al IMSS, ISSSTE u otro servicio asistencial del estado.

**Aguinaldo.** Percepción en efectivo otorgada a los trabajadores por parte del patrón, empresa o institución una vez al año en los meses de diciembre o enero.

**Vacaciones con goce de sueldo.** Cuando el patrón, empresa o institución brinda a los trabajadores el beneficio de no asistir a su lugar de trabajo y/o no efectuar sus labores por un periodo determinado previamente (verbal o por escrito) percibiendo su sueldo o salario como si estuviera trabajando normalmente.

**SAR (Sistema de Ahorro para el Retiro) o AFORE (Administradora de Fondo de Retiro).** Prestación que tiene por objeto incrementar el monto de los recursos económicos del trabajador al momento de su retiro, según está previsto en las leyes.

**Prima vacacional**. Percepción en efectivo que se da a los trabajadores subordinados que disfrutan de uno o dos periodos vacacionales al año.

**Créditos para vivienda.** Prestación para adquirir vivienda con las tasas de interés de tipo social o para obtener un préstamo hipotecario, para lo cual generalmente se acumula un monto que paga en parte el trabajador y otra parte la empresa o negocio donde éste trabaja ante alguna institución encargada de vivienda.

**Capacitación y otro tipo de cursos.** Cursos cortos o largos, relacionados con el trabajo que desempeñan los trabajadores, para que tengan una mejor formación para el desarrollo del mismo.

Otro tipo de cursos consiste en cursos cortos o largos sobre diversos aspectos que no se relacionan directamente con el trabajo desempeñado, por ejemplo: danza, fotografía, manualidades, etcétera. El curso puede proporcionarse en la empresa o institución o en un centro educativo ajeno a la misma.

El costo de los cursos puede ser aportado en su totalidad por el empleador y/o por el trabajador.

**Becas y apoyos educativos.** Apoyos para la realización de estudios en cualquier nivel del sistema educativo nacional que se proporciona al trabajador por medio de becas, medias becas, pagos directos, etcétera.

**Seguro de vida.** Prestación proporcionada por el empleador a los trabajadores.

**Reparto de utilidades.** Percepciones en efectivo que por ley reciben los trabajadores subordinados provenientes de los beneficios y utilidades que genera la empresa donde trabajan, generalmente pagada a mediados de año.

**Fondo de ahorro o caja de ahorro.** Aportación periódica (semanal, quincenal o mensual) que realizan los trabajadores subordinados, la cual es depositada en el fondo de ahorro, que es capitalizable y administrado por la empresa o institución que también hace su aportación para este fondo.

**Préstamos en dinero.** Préstamos en efectivo (cheques o dinero) que perciben las personas por parte de la empresa o institución donde trabajan.

**Guarderías y estancias infantiles.** Servicios de cuidado y asistencia para los hijos de los trabajadores que brindan los patrones o instituciones mientras los empleados trabajan.

Esta prestación puede otorgarse mediante guarderías de la propia empresa o institución donde labora el trabajador, o también en guarderías particulares o públicas, pagadas total o parcialmente por el patrón.

**Tiempo para cuidados maternos o paternos.** Días de permiso otorgados a la madre o al padre para cuidar a los hijos en caso de enfermedad avalado por la institución de la que el trabajador recibe atención médica.

**Acceso a actividades recreativas y/o culturales.** Posibilidad que se les brinda a las personas por parte de las empresas o instituciones donde trabajan, para tener acceso a la realización de actividades de tipo recreativo y/o cultural y al uso de instalaciones cuyo objetivo es la recreación y/o cultura.

**Ayuda de despensa.** Proporciona la despensa en especie (alimentos, artículos de limpieza y aseo personal, etcétera) o cuando la ayuda de despensa venga en el mismo pago.

Incluya los casos en que se proporciona la despensa en especie, con productos tales como alimentos, artículos de limpieza, cuidados de la casa y cuidados personales.

**Servicio de comedor.** Proporciona los alimentos a los trabajadores para su consumo dentro de la jornado laboral, dependiendo del horario (desayuno, comida, cena, entrecomidas), en un lugar destinado para este fin, dentro o fuera de la empresa o en algún comedor o restaurante con el cual se tiene un convenio.

**Ayuda alimentaria en efectivo.** Ayuda económica en efectivo, para alimentación; por lo general este beneficio viene incluido en el pago periódico que recibe el trabajador, por lo que en ocasiones no ubica si recibe o no esta prestación.

**Crédito FONACOT (Fondo de Fomento y Garantía para el Consumo de los Trabajadores).** Crédito otorgado para la adquisición de bienes de consumo duradero y servicios a los trabajadores subordinados que están asegurados en el IMSS.

**Ayuda para transporte en efectivo .** Brinda la posibilidad de trasladarse a sus lugares de trabajo por medio de un apoyo económico, proporcionando una aportación en efectivo para los gastos que el trabajador realice por este servicio.

**Otro tipo de ayuda para transporte.** Brinda la posibilidad de trasladarse a sus lugares de trabajo con servicio gratuito (o pagando un precio económico), sin proporcionar al trabajador el dinero en efectivo.

**Obtención de algún servicio sin pago o con descuento (como luz, agua, teléfono, etcétera).** Permite el uso de algún servicio, pagando un bajo porcentaje de su costo o incluso exentando el pago total del mismo; por ejemplo el descuento en servicios telefónicos al personal que labora en Teléfonos de México (Telmex).

**Ayuda para renta de la casa habitación.** Pago total o parcial de la renta de la casa que habita el trabajador.

**Seguro privado de gastos médicos.** Servicios para los trabajadores cuyo costo es pagado por el patrón (institución o empresa); a veces una parte la pagó el trabajador.

**Otras prestaciones.** Cualquier otra prestación social que no se haya mencionado anteriormente.

**GASTO SEMANAL, MENSUAL, TRIMESTRAL Y SEMESTRAL.**

**GASTO TOTAL.** Ingreso destinado durante el periodo de referencia, para la adquisición de productos y/o servicios de consumo final y privado, el gasto efectuado en dinero, o por la compra de productos y/o servicios que fue (ron) pagado (s), donado (s) y/o regalado (s) como una transferencia corriente a personas o instituciones ajenas al hogar (gasto corriente monetario). Así mismo se considera la estimación realizada, con base al valor en el mercado a precios de menudeo de los productos y servicios de consumo final y privado, tomados de su propio negocio, de los recibidos a cambio de un trabajo realizado de los recibidos como regalo de personas ajenas al mismo, o bien, la estimación del alquiler que se hubiera tenido que pagar por aquellos hogares que habitaban viviendas propias, recibidas como prestación, prestadas o con una tenencia que no fuera la rentada o alquilada (gasto corriente no monetario).

También se incluyen los desembolsos para adquirir bienes muebles e inmuebles de capital que representaron un incremento al patrimonio del hogar, los gastos en activos físicos y no físicos que constituyeron una inversión que pudo ser redituable como fuente de ingresos, los desembolsos para cubrir deudas por financiamientos recibidos, los gastos realizados para financiar a otras personas, el gasto efectuado, en bienes

de capital que fueron regalados o donados como una transferencia financiera y/o de capital a otras personas o instituciones y que representaron para éstos un incremento al patrimonio del hogar (erogaciones financieras y de capital monetarias). Así mismo se considera la estimación realizada con base al valor en el mercado a precios de menudeo, de los bienes muebles e inmuebles de capital, tomados de su propio negocio, de los recibidos a cambio de un trabajo realizado y/o de los recibidos como regalo y que pasaron a formar parte del patrimonio del mismo (erogaciones financieras y de capital no monetarias).

**GASTO CORRIENTE TOTAL.** Ingreso destinado, durante el periodo de referencia para la adquisición de productos y servicios de consumo final y privado, el gasto efectuado en dinero, o por la compra de productos y/o servicios que fue (ron) pagado (s), donado (s) y/o regalado (s) como una transferencia corriente a personas o instituciones ajenas al hogar (gasto corriente monetario). Así mismo se considera la estimación realizada con base al valor en el mercado, a precios de menudeo de los productos y servicios de consumo final y privado, tomados de su propio negocio, de los recibidos a cambio de un trabajo realizado, de los recibidos como regalo de personas ajenas al mismo, o bien la estimación del alquiler que se hubiera tenido que pagar por aquellos hogares que habitaban viviendas propias, recibidas como prestación, prestadas o con una tenencia que no fuera la rentada o alquilada (gasto corriente no monetario).

**GASTO CORRIENTE MONETARIO.** Ingreso destinado durante el periodo de referencia, para la adquisición de productos y servicios de consumo final y privado, el gasto efectuado en dinero, o por la compra de productos y/o servicios que fue(ron) pagado(s), donado(s) y/o regalado(s) como una transferencia corriente a personas o instituciones ajenas al hogar.

**FORMA DE PAGO.** Efecto que realiza la persona que adquiere productos y servicios mediante:

1. **Contado:** Desembolso que se hace en moneda al momento de realizar la compra, es decir, que no contempla ninguna forma de financiamiento.
2. **Tarjeta de crédito bancaria:** Modalidad mediante la cual se pueden adquirir artículos y servicios, ya que se dispone de un monto de dinero (crédito) como una forma de financiamiento por parte de la institución.
3. **Tarjeta de crédito comercial:** Modalidad mediante la cual se pueden adquirir artículos y servicios, ya que se dispone de un monto de dinero (crédito) como una forma de financiamiento por parte de la casa comercial.
4. **Fiado (Persona particular o establecimiento comercial):** Financiamiento que proporcionan personas particulares o establecimientos comerciales como: tiendas, misceláneas, etcétera y que al momento de adquirirlos no se pagó nada por ellos sino en fechas posteriores o establecidas.

**GASTO CORRIENTE NO MONETARIO.** Estimación realizada, con base al valor en el mercado a precio de menudeo de los productos y servicios de consumo final y privado, se clasifican en: Autoconsumo, pago en especie, regalos y estimación del alquiler de la vivienda.

a) **Autoconsumo:** Estimación realizada, con base al valor en el mercado a precio de menudeo, de los productos y servicios de consumo final y privado, que ellos mismos procesaron, que tomaron de su negocio y de los servicios que recibieron de algún miembro del mismo hogar, cuya actividad económica fue precisamente proporcionar algún tipo de servicio.

b) **Pago en especie:** Estimación realizada con base al valor en el mercado a precio de menudeo, de los productos y servicios de consumo final y privado, que recibe una persona por parte de su trabajo.

   Se considera el ingreso en especie de los empleados (agropecuarios y no agropecuarios) que es recibido:

   **Como parte o el total del sueldo.** Acuerdo verbal o escrito entre el patrón y el empleado para recibir productos y/o servicios como pago parcial o total del sueldo.

   **Como prestación por el trabajo.** Prestaciones en especie obligatorias o voluntarias a los trabajadores como: vales, servicios para la vivienda, servicios médicos, etcétera, la venta de productos que genera o comercializa la empresa y que son vendidos a un precio menor.

c) **Regalos**: Estimación realizada con base al valor en el mercado a precio de menudeo, de los productos y servicios para su consumo final y privado, que fueron recibidos como regalo de personas ajenas al hogar.

d) **Estimación del alquiler de la vivienda:** Estimación realizada de la renta que se hubiera tenido que pagar con base al valor en el mercado, de aquellos hogares que habitaban viviendas

propias, recibidas como prestación, prestadas o con una tenencia que no fuera la rentada o alquilada.

**APOYOS QUE RECIBE EL HOGAR.** Beneficio otorgado por organizaciones privadas o el gobierno para la ayuda de una población, individuo o familia con el fin de que estos puedan disfrutar de ciertos artículos y servicios.

**GOBIERNO.** Entidad pública encargada de vigilar el orden y el desarrollo de una sociedad a través de diferentes organismos creados para tal fin, el cual puede desarrollar sus actividades a nivel federal, estatal o municipal.

**ORGANIZACIÓN NO GUBERNAMENTAL.** Grupo de personas o individuos que se asocian con el fin de llevar a cabo actividades de tipo lucrativo, es decir proporcionar ciertos bienes y/o servicios que contribuyan al mejor nivel de vida de la población.

**VALOR ESTIMADO A PRECIOS DE CONSUMO FINAL.** Estimación del valor de los productos y servicios a la venta en el mercado, con base a los precios al menudeo para los consumidores.

**EROGACIONES FINANCIERAS Y DE CAPITAL TOTALES.** Desembolsos efectuados en efectivo y/o con tarjeta de crédito, para adquirir bienes muebles e inmuebles de capital que representaron un incremento al patrimonio del hogar, los gastos en activos físicos y no físicos que constituyeron una inversión que pudo ser redituable como fuente de ingresos, los desembolsos para cubrir deudas por financiamientos recibidos, los gastos realizados para financiar a otras personas, el gasto efectuado en bienes de capital que fueron regalados o donados como una transferencia financiera y/o de capital a otras personas o instituciones y que representaron para éstos un incremento al patrimonio del hogar (erogaciones financieras y de capital monetarias). Así mismo, se considera la estimación realizada con base al valor en el mercado a precios de menudeo de los bienes muebles e inmuebles de capital tomados de su propio negocio, de los recibidos a cambio de un trabajo realizado y/o de los recibidos como regalo y que pasaron a formar parte del patrimonio del mismo.

**EROGACIONES FINANCIERAS Y DE CAPITAL MONETARIAS.** Desembolsos efectuados en efectivo y/o con tarjeta de crédito, para adquirir bienes muebles e inmuebles de capital que representaron un incremento al patrimonio del hogar, los gastos en activos físicos y no físicos que constituyeron una inversión que pudo ser redituable como fuente de ingresos, los desembolsos para cubrir deudas por financiamientos recibidos, los gastos realizados para financiar a otras personas, el gasto efectuado en bienes de capital que fueron regalados o donados como una transferencia financiera y/o de capital a otras personas o instituciones y que representaron para éstos un incremento al patrimonio del hogar.

**EROGACIONES FINANCIERAS Y DE CAPITAL NO MONETARIAS**. Estimación realizada con base al valor en el mercado a precios de menudeo de los bienes muebles e inmuebles de capital obtenidas por autoconsumo, pago en especie y regalos.

**INGRESO CORRIENTE MONETARIO.** Percepciones en efectivo provenientes del trabajo asalariado en una empresa, institución o a las órdenes de un patrón, incluye el ingreso en efectivo y/o en especie de un negocio agropecuario o no agropecuario, los rendimientos derivados de cooperativas de producción, así como los ingresos derivados de la posesión de activos físicos y no físicos, las transferencias recibidas y otros ingresos corrientes.

**INGRESOS POR REMUNERACIONES AL TRABAJO ASALARIADO.** Percepciones totales en dinero que recibieron los asalariados determinadas por su participación en actividades de empresas y negocios establecidos en un contrato verbal o escrito con sus empleadores.

- **Ingresos por sueldos, salario o jornal.** Percepciones en efectivo regulares pagadas a los trabajadores asalariados como retribución al trabajo realizado por éste durante un período de tiempo determinado y establecido en un contrato verbal o escrito.
- **Ingresos por destajo.** Percepciones en efectivo en forma regular recibidas por los asalariados determinadas por la cantidad de trabajo o servicio que realice o la venta de productos
- **Ingresos por comisiones y propinas.** Percepciones en efectivo recibidas por los asalariados ya sea pagadas por los empleadores o terceros a cambio de la producción de cierto número de mercancías a la venta de cierto número de productos o servicios realizados.
- **Ingresos por horas extras.** Percepciones en efectivo regulares recibidas por los asalariados como compensación por el tiempo dedicado al trabajo fuera del horario normal por el que fueron contratados, es adicional al sueldo o salario establecido en un contrato verbal o escrito.
- **Ingresos por aguinaldo.** Percepciones extraordinarias en efectivo otorgadas a los trabajadores por parte del patrón, empresa o institución una vez al año.
- **Ingresos por incentivos, gratificaciones o premios.** Pagos en efectivo otorgados a los trabajadores asa-

lariados que cumplen con los lineamientos establecidos por la empresa en convenios o programas de trabajo, establecidas en un contrato verbal o escrito.

- **Ingresos por bono, percepción adicional o sobresueldo.** Percepciones en efectivo recibidas por los asalariados, ya sea obligatorias establecidas en un contrato verbal o escrito, o bien regulares recibidas como compensación por la responsabilidad del trabajo realizado.
- **Ingresos por primas vacacionales y otras prestaciones en efectivo.** Percepciones en efectivo recibidas por los asalariados como aporte a su(s) periodo(s) vacacional(es), ayuda de despensa, transporte, útiles escolares, etcétera, por parte de la empresa donde trabaja.
- **Ingresos por reparto de utilidades.** Percepciones en efectivo que reciben los trabajadores asalariados de los beneficios o utilidades que genera la empresa donde trabajan.

**INGRESOS POR NEGOCIOS PROPIOS.** Percepciones en efectivo o en especie, obtenidas de unidades de producción que no están constituidas como entidades separadas de sus propietarios y no llevan una contabilidad completa incluido el balance entre ingresos y gastos.

- **Negocios no agropecuarios.** Negocios o empresas propiedad de los hogares no constituidos en sociedad dedicados a la industria de la transformación, producción artesanal, construcción, extracción de productos minerales; compra-venta de todo tipo de bienes muebles e inmuebles sin transformación; o bien dedicados a la prestación de servicios.
- **Socio.** Persona que participa en un negocio o empresa aportando capital (dinero, maquinaria, equipo, tierras, etcétera) o trabajo, con la finalidad de producir bienes y servicios para el mercado, participando tanto de las ganancias como de las pérdidas generadas en el negocio de acuerdo a las aportaciones realizadas.
- **Cuentas del negocio.** Cuestiones contables, administrativas y financieras que lleva un negocio para conocer su situación patrimonial.
- **Ingresos por negocios industriales.** Percepciones en efectivo provenientes de cualquier actividad relacionada con la transformación mecánica, física o química de materiales o substancias con el fin de obtener productos nuevos.

  Incluyen las actividades de maquila; el ensamble de partes y componentes o productos fabricados; la reconstrucción de maquinaria y equipo, el acabado de productos manufacturados, la edificación residencial, construcción de edificios y obras de ingeniería civil, así como a las actividades de ampliación, modificación, reconstrucción, mantenimiento y reparación en las construcciones. Incluye demolición; al rellenado de suelo, nivelaciones, movimientos de tierra, excavaciones, drenados de suelos y otras preparaciones de suelos; la instalación en construcciones, de equipo y materiales prefabricados, la construcción de obras en combinación con actividades de servicios, incluye la extracción de petróleo y gas de minerales metálicos y no metálicos. La minería incluye la explotación de canteras, operaciones en pozos, operaciones de beneficio, la explotación y a las actividades de preparación y acondicionamiento de las minas, así como a los servicios de apoyo como la producción y explotación de minas y la instalación o desmantelamiento de torres de perforación.

  Se deberá considerar también la generación, transmisión y suministro de energía eléctrica para su venta; la captación, potabilización y suministro de agua potable y residual y el suministro de gas por ductos al consumidor final.

- **Ingresos por negocios comerciales.** Percepciones en efectivo provenientes de cualquier actividad con la compra-venta (sin transformación) de bienes de consumo intermedio (como bienes de capital, materias primas, suministros utilizados en la producción, y bienes de consumo final) para ser vendidos a otros comerciantes, distribuidores, fabricantes y productores de bienes y servicios. Incluidas las actividades que sólo realizan una parte de este proceso (la compra o la venta) agentes importadores y exportadores, así como los servicios integrados a la venta de los bienes, como clasificación, inventariado, embalaje, empacado y etiquetado.

  Los comerciantes minoristas que venden o promueven la compra-venta a cambio de una comisión o pago.

- **Ingresos por prestación de servicios.** Percepciones en efectivo provenientes de diversos servicios como son:

  - El transporte (de personas y de carga); proporcionar servicios especializados relacionados con el transporte; servicios de correo, y almacenamiento de bienes.
  - Las que se dedican principalmente a producir,

administrar, explotar o distribuir productos protegidos por la ley de derechos de autor y aquellos que procesan la información.

- La intermediación crediticia y financiera no bursátil incluyendo la banca central, las actividades de inversiones financieras y las compañías de finanzas de seguros y pensiones.

- Las actividades como el alquiler de casas, locales comerciales, teatros, terrenos y servicios inmobiliarios; el alquiler de automóviles, camiones y otros transportes terrestres, artículos para el hogar, maquinaria y equipo industrial, comercial y de servicios, patentes, franquicias y los bienes alquilados intangibles.

- Los servicios profesionales, científicos y técnicos, legales y notariales; de contabilidad, auditoría, diseño, dibujo, servicios de laboratorios de pruebas; servicios de consultoría y diseño en arquitectura, servicios de investigación y desarrollo científico; servicios de publicidad, fotografía, traducción; servicios veterinarios, de valuación, grafología y metereológicos.

- La dirección de corporativos y empresas.

- Los servicios de apoyo a los negocios como: administración de negocios, contratación, recepción de llamadas telefónicas, cobranza, organización de viajes, empacado y etiquetado de productos, así como el manejo de desechos. Incluye la rehabilitación de sitios contaminados; el alquiler de sanitarios portátiles, y a la limpieza de fosas sépticas.

- Los servicios de enseñanza y entrenamiento en una gran variedad de materias.

- Los servicios de cuidados de la salud mediante diagnóstico y terapia, así como a ofrecer asistencia social a quienes la necesitan.

- Las actividades de producción, promoción y presentación de espectáculos artísticos, deportivos y culturales; la preservación, exhibición de objetos y sitios de intéres histórico, cultural o educativo, y a proporcionar las instalaciones equipadas.

- Otros servicios como la reparación y mantenimiento, los servicios personales y los servicios de empleados en los hogares como los cocineros, jardineros, niñeras, choferes, etcétera.

- Los servicios de gobierno como el establecimiento de leyes; la administración y aplicación de los recursos públicos; la regulación y fomento del desarrollo económico y actividades para mejorar y preservar el medio ambiente; administración de instituciones de bienestar social; relaciones exteriores; impartición de justicia, mantenimiento de la seguridad y el orden público; y salvaguardar la seguridad nacional. Así como brindar cooperción, apoyo económico comercial, teórico y militar.

- **Consumo intermedio.** Son los productos obtenidos durante el proceso y que posteriormente se utilizan para llegar a otro producto terminado.

- **Ingresos por negocio agrícola.** Percepciones en efectivo provenientes de las actividades (en terrenos, predios o parcelas, patios, azoteas, huertas, invernaderos y viveros) relacionados con la explotación de especies vegetales cultivadas con el fin de obtener alimentos para consumo humano y animal, así como las materias primas para la industria y servicios.

  - **Cultivos anuales o de ciclo corto.** Son los cultivos cuyo período vegetativo se desarrolla durante un ciclo agrícola menor o igual a un año, dichos cultivos en cuanto a su época de producción forman dos grandes grupos y reciben el nombre de las estaciones del año en que realiza la siembra, se desarrollan las plantas y se ejecutan las diversas labores de cultivo.

  - **Cultivos del ciclo primavera-verano (Marzo a Septiembre).** Son los cultivos que se siembran durante los meses de marzo, abril y mayo, en algunas regiones del país incluso hasta junio, para cosechar de septiembre a octubre.

  - **Cultivos del ciclo otoño-invierno (Octubre a Febrero).** Son los cultivos que se siembran durante los meses de octubre, noviembre, diciembre y enero, para ser cosechados de marzo a mayo. Independientemente que la cosecha se realice dentro o fuera de este ciclo.

  - **Cultivos perennes o de ciclo largo.** Son los cultivos o plantaciones cuyo ciclo vegetativo es mayor de un año. A diferencia de los demás cultivos, éstos se caracterizan por ser permanentes y se pueden obtener de ellos cosechas por varios años.

    Por ejemplo, pastos cultivables, caña de azúcar, alfalfa y todos los frutales.

- **A medias o aparcerías.** Se define como el convenio y/o compromiso de dos o más personas para utilizar y aprovechar la tierra, siendo uno de ellos el propietario de la tierra y otro el productor que la explota, quienes convienen que al final de la cosecha, una parte de ésta, será entregada al propietario de la tierra como beneficio o ganancia por el cultivo de la tierra.

**Medieros o aparceros.** Se le define como el agricultor que cede al propietario de la tierra que cultiva una parte del producto cosechado como beneficio o ganancia por el cultivo de la tierra.

**Huerto familiar.** Se define como el jardín o campo donde cultivan verduras, legumbres y árboles frutales.

**Invernadero.** Es la construcción generalmente cubierta de vidrio o plástico donde se controla la temperatura y la humedad para la reproducción y desarrollo de plantas y cultivos bajo condiciones adecuadas.

**Vivero.** Se refiere a la instalación o superficie al aire libre en donde se reproducen plantas por métodos diversos donde reciben los cuidados necesarios.

**Barbechar.** Voltear una capa del suelo (que se va a cultivar).

- **Ingresos por negocios de cría, explotación y productos derivados de animales.** Percepciones en efectivo provenientes de actividades relacionadas a la explotación de animales en todas sus fases, incluyendo la cría, explotación, engorda y uso de ganado bovino, porcino, ovino, caprino, equino, etcétera, la explotación en ambientes controlados de avicultura (aves), cunicultura (conejos), animales de pelaje fino (chinchillas, zorros, llamas), abejas, cría de animales con otros fines como perros y gatos, gallos de pelea, toros de lidia, ratones para experimentos. La administración de empresas ganaderas, alquiler de maquinaria y equipo con operador, trasquila, inseminación artificial, insección sanitaria, albergue, castración, limpieza, recolección de estiercol, baños, parasiticidas, clasificación de huevo, registro de pedigrí, herraje de caballos, cruza y marcado de animal y nubulización de ganado y la acuicultura animal, en ambiente controlado.

- **Acuicultura animal.** Es el conjunto de actividades cuyo fin es la cría, desarrollo y explotación de especies acuáticas bajo condiciones apropiadas de alimentación y reproducción, que se realizan en instalaciones o construcciones especiales, en estanques, bordos, lagunas u otros.

- **Ingresos por negocios de reproducción, recolección de productos forestales y tala de árboles.** Percepciones en efectivo provenientes de actividades de plantación, reforestación y conservación con el propósito de realizar la venta en pie de árboles maderables, la recolección de productos forestales como goma, resinas, fibras y heno y a la tala de árboles en superficies forestales y sus actividades en el mismo lugar como descortezado, producción de trozos, astillas y rajas de madera.

  - **Reforestación.** Es la plantación de especies forestales donde la cantidad de árboles han disminuido ya sea por corte o tala para aprovechamiento de la madera o por pérdidas debido a incendios, plagas, etcétera.

**Barbasco.** Planta trepadora hojas en forma de corazón, sus raíces son parecidas al camote.

**Resina.** Sustancia viscosa, pegajosa, inflamable, de fuerte olor y color amarillo o pardo, que por incisión fluye del tronco de cierto árboles de familia de las coníferas (pino u oyamel).

**Lechuguilla.** Maguey pequeño de color amarillento y de pencas delgadas de hasta 70 centímentos de largo. Su principal aprovechamiento consiste en la obtención de fibras (ixtle).

**Candelilla.** Esta planta de hasta un metro de altura, presenta numerosos tallos delgados, cilíndricos y sin hojas cubiertos con una capa de cera.

- **Ingresos por negocios de pesca, caza y captura.** Percepciones en efectivo provenientes de la pesca, caza y captura de animales en su hábitat natural y a la operación y administración de reservas para caza.

**INGRESOS POR COOPERATIVAS.** Percepciones en efectivo provenientes de los rendimientos o ganancias generadas en un periodo de tiempo determinado por la administración, gestión y distribución de los beneficios de una empresa constituida como cooperativa.

- **Ingresos por sueldos o salarios.** Ingresos por sueldos o salarios recibidos por pertenecer a una cooperativa además de trabajar activamente en el desarrollo de la misma.

- **Ingresos por ganancias o utilidades.** Percepciones en efectivo a que se tiene derecho como resultado de poner su capital (dinero, bienes, maquinaria, equipo, tierras, etcétera) o trabajo a disposición de la cooperativa.

**INGRESOS POR SOCIEDADES.** Percepciones en efectivo que recibieron por ser propietarios de manera colectiva de una sociedad.

- **Sociedad.** Negocio o empresa creada con el fin de producir bienes y/o servicios para el mercado que pueden ser fuente de beneficios monetarios y de otras ganancias para sus propietarios; es propiedad de varias personas que aportaron capital (dinero, bienes, maquinaria, equipo, tierras, etcétera) o trabajo.

- **Ingresos por ganancias o utilidades.** Percepciones en efectivo a que se tiene derecho como resultado de poner su capital (dinero, bienes, maquinaria, equipo, tierras, etcétera) o trabajo a disposición de las sociedades.

**INGRESOS POR EMPRESAS QUE FUNCIONAN COMO SOCIEDADES.** Percepciones en efectivo obtenidas de unidades de producción que están constituidas como entidades separadas de sus propietarios y que llevan una contabilidad completa, incluido el balance entre ingresos y gastos, pero ante la ley no están registrados como sociedades.

- **Empresas que funcionan como sociedad.** Unidades de producción que están constituidas como entidades separadas de sus propietarios que llevan una contabilidad completa, incluido el balance entre ingresos y gastos, ante la ley no están registrados como sociedades.

- **Ingresos por ganancias o utilidades.** Percepciones en efectivo a que se tiene derecho como resultado de poner su capital (dinero, bienes, maquinaria, equipo, negocios, tierras, etcétera) o trabajo a disposición de este tipo de empresas.

**INGRESOS POR RENTA DE LA PROPIEDAD.** Percepciones en efectivo recibidas a cambio de poner a disposición de otros (hogares, empresas, etcétera) su dinero, valores, bienes o propiedades.

- **Ingresos por intereses provenientes de inversiones a plazo fijo.** Percepciones en efectivo que recibieron de instituciones financieras por ser poseedores o titulares de una cuenta de inversión o plazo fijo en un período de tiempo determinado sin reducir el total de dicha inversión.

- **Ingresos por intereses provenientes de cuentas de ahorro.** Percepciones en efectivo que recibieron de las instituciones por ser poseedor o el titular de una cuenta de ahorro en un período determinado sin reducir el total del ahorro de dicha cuenta.

- **Ingresos por intereses provenientes de préstamos a terceros.** Percepciones en efectivo que se recibieron de personas ajenas al hogar los cuales se comprometieron a pagar como resultado de préstamos realizados.

- **Ingresos por rendimientos provenientes de acciones o dividendos, bonos y cédulas.** Percepciones en efectivo que las instituciones financieras, empresas o sociedades se comprometen a pagar al poseedor de un documento de valor a largo plazo o un documento donde se reconoce una deuda u obligación. Sin que este monto sea parte del valor del capital invertido en dichos documentos.

- **Ingresos por el alquiler de marcas, patentes y derechos de autor.** Regalías recibidas por poner a disposición de terceros para su explotación, distribución y comercialización, los artículos o servicios patentados por los propietarios.

**INGRESOS POR TRANSFERENCIAS.** Percepciones regulares o frecuentes recibidas en efectivo o a la entrega de depósitos transferibles, provenientes de instituciones, empresas en otros hogares, sin proporcionar a cambio contrapartida alguna.

- **Ingresos por jubilaciones y/o pensiones originadas dentro del país.** Transferencias en dinero o en depósitos transferibles que se reciben como consecuencia de una jubilación y/o pensión de seguridad social provenientes de otros hogares, instituciones o empresas que están dentro del país sin contrapartida alguna.

- **Ingresos por jubilaciones y/o pensiones provenientes de otros países.** Transferencias en dinero o en depósitos transferibles que se reciben como consecuencia de una jubilación y/o pensión de seguridad social provenientes de otros hogares, instituciones o empresas que están fuera del país sin contrapartida alguna.

- **Ingresos por indemnizaciones recibidas de seguros contra riesgos a terceros.** Percepciones en efectivo recibidas de seguros contra riesgos, por accidentes, por enfermedades, incendios, inundaciones o siniestros similares, ocasionados por personas ajenas al hogar, a sus bienes o incluso a su propia persona.

- **Ingresos por becas provenientes de organizaciones no gubernamentales.** Transferencias regulares o frecuentes sin contrapartida que se reciben como apoyo al desempeño académico, de organizaciones no gubernamentales.

- **Ingresos por becas provenientes del gobierno.** Transferencias regulares o frecuentes sin contrapartida, que se reciben como apoyo al desempeño académico, provenientes del gobierno.

- **Ingresos por donativos provenientes de organizaciones no gubernamentales.** Transferencias regulares o frecuentes sin contrapartida, provenientes de organizaciones no gubernamentales.
- **Ingresos por regalos y donativos en dinero provenientes de otros hogares.** Transferencias en dinero o en depósitos transferibles de otros hogares sin contrapartida alguna.
- **Ingresos provenientes de otros países.** Transferencias en efectivo recibidas de personas o instituciones que residen fuera del país.
- **Ingresos por beneficio de PROGRESA u OPORTUNIDADES.** Percepciones en efectivo derivadas del beneficio directo para la salud, alimentación y educación, proporcionados por la Secretaría de Desarrollo Social (SEDESOL), a través del programa PROGRESA U OPORTUNIDADES.
- **Ingresos por beneficio de PROCAMPO.** Percepciones en efectivo derivadas como beneficio directo al campo para las actividades agrícolas.
- **Productos en proceso.** Son en esencia productos, incluso servicios sin terminar y por lo tanto no pueden ofrecerse al consumidor.
- **Remanente.** Son todos aquellos productos agrícolas que después de que se consideró lo necesario o esperado, quedaron o sobraron, para posteriormente venderlos, regalarlos, autoconsumirlos, etcétera.

**OTROS INGRESOS CORRIENTES NO CONSIDERADOS EN LOS ANTERIORES.** Percepciones en efectivo, provenientes de fuentes ajenas al trabajo, renta de la propiedad o transferencia y que no provienen de la venta de bienes propiedad del hogar.

**INGRESOS POR PERCEPCIONES FINANCIERAS Y DE CAPITAL.** Percepciones en efectivo recibidas por retiro de ahorro, la venta de bienes inmuebles, muebles o activos físicos o no físicos por la disposición de capital invertido, las transferencias y los financiamientos recibidos, la recuperación de préstamos otorgados a otras unidades ajenas al hogar.

- **Ingresos por retiro de inversiones, ahorros, tandas, cajas de ahorro, etcétera.** Percepciones en efectivo obtenidas del retiro de dinero de cuentas de inversión en instituciones financieras o de particulares.
- **Ingresos por préstamos recibidos de personas no miembros del hogar o instituciones.** Percepciones en efectivo derivadas de financiamientos provenientes de instituciones financieras privadas, personas ajenas al hogar o de otra índole.
- **Ingresos por venta de acciones, bonos y cédulas.** Percepciones en efectivo que obtienen a cambio de vender a personas ajenas al hogar los documentos que les hacen participar en la propiedad de una empresa constituida en sociedad y que les da derecho a recibir parte de los beneficios o ganancias de la empresa, o bien donde se hace constar la propiedad de un valor o se reconoce una deuda u obligación.
- **Ingresos por venta de marcas, patentes y derechos de autor.** Ingresos obtenidos por el hecho de otorgar a personas ajenas al hogar o instituciones, los derechos de vender, reproducir o representar una obra, o bien por la venta del registro o los derechos de patentes o marcas de algún invento.

# Anexos

## A. ESPECIFICACIONES DE LAS CLAVES DE GASTO EN ALIMENTOS

Este anexo tiene como objetivo presentar las especificaciones de algunos conceptos que le apoyaran en la codificación de los alimentos, bebidas y tabaco registradas en el cuadernillo de gastos diarios.

| Clave | Concepto | Descripción de los alimentos que incluye |
|---|---|---|
| A001 | Maíz en grano | Incluye cualquier tipo de maíz (excepto palomero especial para microondas). Ejemplo maíz blanco, azul, palomero, para pozole, etcétera. |
| A002 | Harina de maíz | Abarca todas las harinas de maíz, la harina nixtamalizada, para tortilla, para atole, para tamales, la maizena y todas las harinas de maíz refinadas. |
| A003 | Masa de maíz | Incluye las masas amarilla, azul, blanca, rosa, nixtamalizada, enriquecida con vitaminas, etcétera. |
| A004 | Tortilla de maíz | Considere las tortillas de maíz amarillo, azul, blanco, rosa, eriquecidas con vitamina, etcétera. |
| A005 | Tostadas | Incluye cualquier tipo de tostadas de maíz. |
| A006 | Otros productos de maíz | Incluye cualquier otro producto de maíz (excepto cereales y botanas) no considerado en las claves anteriores, ejemplo uchepos, pinole, etcétera. |
| A007 | Harina de trigo | Esta clave considera todas las harinas de trigo refinada e integral, para hot cakes, pasta para bolillos, etcétera. |
| A008 | Tortilla de harina | Engloba cualquier tipo de tortilla de harina refinada o integral, tortillas de harina con azúcar y tostadas, etcétera. |
| A009 | Pasta para sopa | Incluye todas las pastas para sopas crudas, aún cuando estén enriquecidos con vitaminas o huevo. |
| A010 | Galletas dulces | Incluye todas las galletas dulces sueltas, en cajas o cualquier presentación, refinadas e integrales. Ejemplos: polvoron, triki trakes, tartaletas, con bombón, con chocolate, con pasas, etcétera. |
| A011 | Galletas saladas | Abarca todos los tipos de galletas saladas: ritz, habaneras, etcétera (refinadas e integrales). |
| A012 | Pan blanco: bolillo, telera, baguete, etcétera | En esta variable se incluye cualquier tipo de pan blanco de harina refinada e integral. Incluye el pan molido suelto o empaquetado. |
| A013 | Pan de dulce: en piezas o empaquetado | Clasifique en esta clave cualquier pan dulce de harina refinada e integral. Ejemplos: conchas, donas, panques, cuernos, etcétera. Incluya las barras de avena o granola. |

| Clave | Concepto | Descripción de los alimentos que incluye |
|---|---|---|
| A014 | Pan para sandwich, hamburguesa y hot-dog | Englobe en esta clave el pan de caja integral o de harina refinada y el pan tostado. |
| A015 | Pasteles y pastelillos: en pieza o empaquetados | Incluya pasteles grandes y pequeños de harina refinada o integral, con o sin marca. Ejemplo: pastel 3 leches por kg y pastelillos (gansitos, pingüinos), etcétera. |
| A016 | Otros productos de trigo: grano, salvado, etcétera | Codifique con esta clave cualquier otro producto de trigo no clasificado anteriormente, excepto las botanas y cereales de trigo. |
| A017 | Arroz en grano | Englobe en esta clave cualquier arroz en grano integral y refinado, así como el precocido. |
| A018 | Otros productos de arroz: harina | Incluya todos los productos de arroz, (excepto cereales y en grano) ejemplo: harina de arroz, salvado, etcétera) |
| A019 | Cereal de maíz, de trigo, de arroz, de avena, granola, etcétera | Incluya todos los cereales o combinación de ambos refinados o integrales. Ejemplo: Zucaritas, Bran flakes, Choco krispis, Quaker instant, etcétera. |
| A020 | Frituras, palomitas, cheetos, doritos, etcétera | Clasifique con este código a cualquier botana o fritura, empaquetada o a granel. Incluya las palomitas para microondas todos los productos de sabritas, barcel, etcétera. (Excluya las papas fritas) |
| A021 | Sopas instantáneas | Asigne este código a todas las sopas instantaneas en cualquier presentación |
| A022 | Otros cereales: avena, cebada, centeno, etcétera | Incluya los productos de cebada, centeno, mijo, sorgo, avena, ya sea pan entero, semillas u hojuelas naturales. |
| A023 | Bistec: aguayón, cuete, paloma, pierna, etcétera | Codifique con esta clave cualquier bistec de res, independientemente de donde se obtenga (excepto arrachera, filete y milanesa o carne para asar). |
| A034 | Otras partes de la res: | Incluya la cabeza, cola, criadillos, espinazo, ubre, etcétera. |
| A035 | Visceras de res | Corazón, hígado, menudo (panza), tripas, etcétera. |
| A036 | Bistec | Incluya el bistec de puerco de cualquier parte que se saque. |
| A044 | Vísceras | Corazón, higado, riñones, etcétera. |
| A045 | Carne enchilada | Incluye carne de res o puerco enchilada, excepto cecina enchidada. |

| Clave | Concepto | Descripción de los alimentos que incluye |
|---|---|---|
| A046 | Chicharrón | Incluye chicharron prensado. |
| A047 | Chorizo y longaniza | Incluye la chistorra y chorizo con cualquier condimento y color: ejemplo chorizo almendrado. |
| A050 | Jamón | Incluye jamón de puerco de cualquier caliad, excepto de pavo. |
| A053 | Salchicha | Incluye salchichas de puerco de cualquier presentación y calidad, excepto las de pavo. |
| A060 | Carnes procesadas de aves | Incluye pastel de pollo. |
| A064 | Pescado entero limpio y sin limpiar | Incluye cualquier pescado entero fresco. |
| A070 | Mariscos frescos | Incluye: abulón, cangrejo, caracol, langosta, langostino, larva de camaron; acamaya, pepino del mar. |
| A079 | Queso amarillo | Incluye el queso amarillo para untar y en rebanadas. |
| A085 | Otros quesos: cottage, doble crema | Incluye queso crema, goudda, gruyere, holandes, mozzarela, panela, parmesano, quesillo, rallado, ranchero, etcétera. |
| A088 | Yoghurt: | Incluye yoghurt natural y con frutas y/o cereales y el yoghurt para beber. |
| A089 | Otros jocoque, requesón suero, etcétera. | Incluye yakult y coffemate. |
| A102 | Tuberculos procesados | Incluye todos los tuberculos procesados como son harina para pure de papa, papas a la francesa para freir en casa, etcétera. Excluya las papas que ya esten fritas. |
| A105 | Aguacate | Incluye la pagua. |
| A109 | Cebolla | Incluye cebolla cambray |
| A115 | Otros chiles: ancho, árbol, habanero, chipotle | Considere en esta clave chile cascabel, chilaca, guajillo güero, manzano, morron, etcétera. |
| A117 | Col y repollo | Incluye col de bruselas |
| A128 | Otras verduras: alcachofas, berenjena, berro, etcétera | Incluye cualquier tipo de verdura no mencionada en otras claves, por ejemplo apio, chepil, coliflor, huanzontle, papalo, quelite, huache, chaya, quelites, germinado de soya, etcétera. |
| A130 | Chiles envasados: en escabeche, (rajas, rodajas, etcétera) | Considere en esta clave chile chipotle, en escabeche y cualquier otro tipo de chile envasado. |
| A131 | Chiles secos o en polvo: huaguillo pasilla, ancho, piquín, puya, de árbol, etcétera. | Incluya cualquier tipo de chile seco o en polvo por ejemplo: chile morita, cascabel, chipotle, etcétera. |

| Clave | Concepto | Descripción de los alimentos que incluye |
|---|---|---|
| A132 | Verduras y legumbres envasadas: aceitunas, alcaparras, champiñones, etcétera | Considere cualquier tipo de verdura y legumbre envasada como: elote, chicharo, jitomate, zanahoria verduras mixtas, etcétera. |
| A133 | Verduras y legumbres congeladas: verduras mixtas en bolsa, etcétera | Considere cualquier tipo de verduras y legumbres congeladas de cualquier marca y las verduras mixtas frescas y empaquetadas. |
| A140 | Otras leguminosas procesadas: alubia, garbanzo, haba, lenteja, soya, etcétera | Incluya en esta clave la soya texturizada, así como cualquier otra leguminosa procesada no mencionada anteriormente. |
| A142 | Semillas envasadas: ajonjolí, amaranto, nuez, piñón, etcétera | Se considera en esta clave la granola. |
| A167 | Otras frutas: caña, coco, granda, higo, jícama, nanche, tamaño, etcétera. | Se considera frutas frescas como: marañon, jobo, garambuyo, etcétera. |
| A183 | Concentrado de pollo y tomate | Se incluye concentrados de res y camarón. |
| A189 | Salsas (dulces y picantes) | Clasifique en esta clave a la salsa catsup y todas las salsas picantes. |
| A191 | Otros: ablandadores de carne, aderezos polvo para hornear, salsa de soya, etcétera | Considere en esta clave el achiote, adobo, sal de ajo y todos los aderezos y especias no considerados en claves anteriores. |
| A199 | Otros alimentos preparados | Se incluye cualquier otro alimento preparado no clasificado anteriormente y que se haya consumido dentro de casa. |
| A200 | Hongos (champiñones, huitlacoche, setas) | Se incluye cualquier hongo fresco, los procesados se incluyen en la clave A132. |
| A206 | Caramelos, paletas de dulce y otras golosinas | Utilice esta clave para clasificar todos los dulces macizos y otras golosinas como mazapanes, chicles, etcétera. |
| A209 | Alimentos y/o bebidas en paquete: despensa | Incluye paquetes de producto de distinta naturaleza. |
| A211 | Alimentos para animales para uso del hogar | Se incluye el alimento de animales para uso doméstico del hogar (se excluyen los animales del negocio), burro, caballo, etcétera. |

## B. FORMATOS DE VALORACIÓN

Este anexo contiene dos formatos. El "EPC-02E" y "EPC03" ENIGH 2004.

El primero se llenará al final del curso de entrevistador por el personal que fungirá como tal, se compone de once preguntas en donde expresarán cómo se desarrolló el curso que tomaron del 05 al 21 de julio de 2004. Lo tendrán que enviar el 06 de agosto a la oficina central por medio de los instructores asignados.

El segundo formato será llenado por todo el personal operativo al final del levantamiento. Éste se conforma por diez preguntas que valorarán la importancia de los cursos de capacitación recibidos, respecto a la experiencia que acumularon durante el evento. Lo tendrán que enviar el día 17 de diciembre de 2004.

En ambos casos deberán recortar los formatos del manual del entrevistador.

INSTITUTO NACIONAL DE ESTADÍSTICA GEOGRAFÍA E INFORMÁTICA

# Valoración del curso

EPC-02E
ENIGH 2004

Entidad: _____ Curso de Entrevistador

Instructor: _____ Puesto: _____

Grupo: _____ Periodo: _____ Fecha: _____

**Objetivo:** Conocer tu opinión sobre el curso en el que participaste para evaluar el proceso de capacitación ENIGH.

**Instrucciones:** Lee cuidadosamente cada una de las preguntas, marca la opción correspondiente y/o responde brevemente lo que se te pide.

1. ¿El aula en la que se desarrolló el curso te pareció adecuada? Sí ( ) No ( )

   Anota las características del aula que te parecieron inadecuadas para lograr una mejor atención a la capacitación

   _____

   _____

2. ¿Los acetatos utilizados por el instructor ayudaron apara que comprendieras mejor los contenidos?

   Sí ( ) No ( )

   ¿Por qué? _____

   _____

3. En cuanto al manual correspondiente a tu puesto...

   ¿El contenido es claro y preciso? Sí ( ) No ( )

   ¿Describe de forma especifica las actividades que vas a realizar? Sí ( ) No ( )

   ¿Es clara la manera en que realizarás la entrevista? Sí ( ) No ( )

   ¿Entendiste las definiciones del cuestionario que contiene? Sí ( ) No ( )

   ¿Comprendiste los lineamientos para el llenado del cuadernillo? Sí ( ) No ( )

   ¿Son claros los procedimientos operativos que se explican? Sí ( ) No ( )

   ¿Contiene los ejemplos necesarios? Sí ( ) No ( )

   Anota los temas que no están suficientemente explicados en el manual

   _____

   _____

Acerca del orden de los contenidos del manual, ¿qué nuevo orden le darías?

_____

_____

4. En cuanto al desempeño de los instructores...

| | | |
|---|---|---|
| ¿Plantearon el objetivo del curso al inicio del mismo? | Sí ( ) | No ( ) |
| ¿Al iniciar el curso, indicaron la duración, horarios, temática y forma de evaluar? | Sí ( ) | No ( ) |
| ¿Consultaron con el grupo las reglas de convivencia al iniciar el curso? | Sí ( ) | No ( ) |
| ¿Fueron puntuales para iniciar las sesiones? | Sí ( ) | No ( ) |
| ¿Emplearon un lenguaje claro y sencillo? | Sí ( ) | No ( ) |
| ¿Mostraron conocimiento y manejo de los temas? | Sí ( ) | No ( ) |
| ¿Resolvieron las dudas presentadas en el curso? | Sí ( ) | No ( ) |

En caso de no resolverse alguna duda. Indica: ¿Cuál fue?; ¿la forma en que se resolvió?; ¿quien la resolvio? o ¿si quedó sin resolver?

_____

_____

5. ¿Los contenidos abordados en el curso son los suficientes para comprender la relación laboral que tendrás con otros puestos? Sí ( ) No ( )

¿Por qué? _____

_____

6. Menciona los temas que te parecieron más difíciles.

_____

_____

7. ¿La presentación de los temas, los ejercicios realizados y las dinámicas aplicadas en el curso facilitaron tu aprendizaje? Sí ( ) No ( )

¿Por qué? _____

_____

8. ¿Los ejercicios que realizaste te ayudaron a reafirmar los contenidos del curso? Sí ( ) No ( )

¿Por qué? _____

_____

9. ¿Las preguntas de los exámenes fueron congruentes con temática abordada en el curso? Sí ( ) No ( )

¿Por qué? _____

_____

10. En cuanto al tiempo empleado en este curso fue...

Insuficiente ( ) Sificiente ( ) Excesivo ( )

¿Por qué? _____

_____

11. Anota los comentarios o sugerencias respecto al aula, material de apoyo, manuales, contenido, instructor al mismo curso, así como lo que creas necesario para ayudar a mejorar los cursos de capacitación

_____

_____

_____

_____

_____

_____

_____

_____

_____

**Agradecemos tus valiosas apotaciones para ayudarnos a evaluar el proceso de capacitación.**

INEGI
INSTITUTO NACIONAL DE ESTADÍSTICA GEOGRAFÍA E INFORMÁTICA

# Valoración del curso de capacitación Posterior al levantamiento

**EPC-03**
**ENIGH 2004**

Entidad: _____ Puesto: _____

Fecha: _____

**Objetivo:** Conocer tu opinión, después de realizar tus actividades en campo, sobre el curso en el que participaste para evaluar el proceso de capacitación de la ENIGH.

**Instrucciones:** Lee cuidadosamente cada una de las preguntas, marca la opción correspondiente y/o responde brevemente lo que se te pide.

1. ¿Los contenidos del manual de tu puesto fueron suficientes para desarrollar adecuadamente tus actividades? Sí ( ) No ( )

   ¿Por qué? _____

2. ¿Que otros temas crees que debe contener el manual de tu puesto?

   _____

3. ¿Le darías un orden diferente a los capítulos y temas del manual de tu puesto?

   Sí ( ) No ( )

   ¿Cuál? _____

4. ¿Consideras que los ejercicios que realizaste durante tu capacitación fueron útiles para familiarizarte con el trabajo de campo que realizaste? Sí ( ) No ( )

   ¿Por qué? _____

5. ¿Crees que hicieronfalta más ejercicios? Sí ( ) No ( )

   ¿Por qué? _____

6. ¿Consideras que el instructor que te impartió el curso explicó correctamente los procedimientos y conceptos que utilizaste al desarrollar tu trabajo? Sí ( ) No ( )

   ¿Por qué? _____

_____

7. El tiempo empleado en tu capacitación fue...

   Insuficiente ( ) Sificiente ( ) Excesivo ( )

   ¿Por qué? _____

_____

8. ¿Qué tiempo le darías al curso de capacitación? _____

9. ¿Qué situación durante tu trabajo en campo se te presentó que podría servir como ejemplo en los próximos cursos de capacitación?

_____

_____

_____

_____

10. Anota los comentarios o sugerencias que puedan ayudar a mejorar el proceso de capacitación en las encuestas.

_____

_____

_____

_____

_____

_____

_____

**Agradecemos tus valiosas apotaciones para ayudarnos a evaluar el proceso de capacitación.**