ELBIT OUT!

Stop înarmării ocupației. Stop înarmării genocidului. Stop înarmării Israelului.

PS.CJ

Războiul se va sfârși.

Liderii își vor strânge mâinile.

Bătrâna va continua să-și aștepte

fiul martir.

Fata își va aștepta iubitul soț,

iar copiii își vor aștepta tatăl-erou.

Nu știu cine ne-a vândut patria,

dar știu cine a plătit prețul.

Mahmoud Darwish - Războiul se va sfârși

Conținut

1. Definire termeni cheie 4
2. Rezumat executiv 5
3. Introducere 7
4. Complexul militar israelian 8
4.1. Prezentare generală și structură 8
4.2. Sinergia civil-militară în societatea israeliană 9
4.3. Buget, producția de armament și ecosistemul de cercetare-dezvoltare 10
5. Abuzuri ale drepturilor omului și aplicații militare 12
5.1. Utilizarea forței împotriva palestinienilor 12
5.2. Supraveghere, represiune și tehnologii biometrice 14
5.3. Exportul de tehnologii testate pe palestinieni 15
6. Israel și comerțul global cu arme 17
7. Cooperarea militară și de securitate Israel - UE 20
7.1. Programele europene de reînarmare și integrarea Israelului 20
7.2. Horizon Europe și finanțarea R&D pentru tehnologii militare 22
7.3. Frontex, EUROSUR și NATO 24
8. Relațiile militare Israel - România 26
8.1. Evoluția comerțului militar dintre România și Israel 29
8.2. Cadru legal 30
8.2.1. Exportul de armament 30
8.2.2. Importul de armament 33
8.3. Posibila utilizare a echipamentelor militare exportate către Israel în contextul represiunii împotriva populației palestiniene 36
8.4. Concluzie 38
9. Elbit Systems 38
9.1. Profilul companiei 38
9.2. Rolul în Gaza, zidul apartheidului și dincolo de acestea 40
9.3. Elbit în Europa 45

9.4. Elbit în România 51
9.4.1. Scurt istoric 53
9.4.2. Infrastructură industrială și filiale Elbit în România 55
9.4.3. Evoluția afacerilor Elbit în România 62
9.4.4. Utilizarea produselor românești împotriva palestinienilor 64
9.4.5. Tehnologie „made in Romania" testată pe palestinieni 65
9.4.6. Semnificația politică a parteneriatelor românești cu Elbit 68
10. Fonduri și instituții care au dezinvestit din Elbit 69
10.1. Fonduri de pensii și fonduri suverane 69
10.2. Bănci și fonduri de investiții 70
10.3. Țări care au reziliat contracte cu Elbit 71
11. Concluzii 72
12. Stop complicității – interziceți comerțul de arme cu Israelul 73

1. Definire termeni cheie

APARTHEID

În baza Statutului de la Roma al Curții Penale Internaționale, apartheidul este definit ca o crimă împotriva umanității care constă în acte inumane comise în contextul unui regim instituționalizat de oprimare și dominație sistematică exercitat de un grup rasial asupra altui grup rasial, cu intenția de a menține acest regim. Această definiție subliniază nu doar existența discriminării, ci și caracterul deliberat și organizat al unui sistem conceput pentru a impune o ierarhie rasială și subjugarea unui grup. Este necesară existența unor politici sau practici susținute care consolidează inegalitatea prin lege, guvernare sau control coercitiv și care vizează un anumit grup rasial sau etnic în scopul dominării.

OCUPAȚIE

În dreptul internațional umanitar, ocupația este definită ca exercitarea efectivă a autorității de către o putere străină asupra unui teritoriu care nu îi aparține, în absența consimțământului suveranului legitim. Conform Convențiilor de la Geneva și regulamentului anexat Convenției de la Haga din 1907, ocupația începe atunci când teritoriul se află sub controlul efectiv al unei armate străine, indiferent dacă a existat sau nu rezistență armată. Ocupația nu conferă suveranitate, iar puterea ocupantă are obligația legală de a respecta legile în vigoare pe teritoriul ocupat, de a proteja populația civilă și de a nu transfera propria populație pe acel teritoriu. Regimul juridic al ocupației impune limite stricte privind exploatarea resurselor, mutările forțate, constrângerea populației și schimbarea structurii demografice sau administrative, interzicând orice măsură menită să permanentizeze controlul.

GENOCID

În baza Statutului de la Roma al Curții Penale Internaționale, genocidul este definit ca o crimă intenționată comisă cu scopul de a distruge, în întregime sau în parte, un grup național, etnic, rasial sau religios, ca atare. Această crimă nu se referă doar la uciderea în masă, ci include o serie de acte grave – cum ar fi omorul membrilor grupului, provocarea de suferințe fizice sau psihice grave, supunerea intenționată la condiții de existență menite să ducă la distrugerea fizică a grupului, măsuri pentru împiedicarea nașterilor sau transferul forțat al copiilor. Genocidul implică întotdeauna o intenție clară de a elimina identitatea și existența unui grup, fiind considerat una dintre cele mai grave forme de crimă împotriva umanității recunoscute în dreptul internațional.

2. Rezumat executiv

Pe 26 ianuarie 2024, Curtea Internațională de Justiție (CIJ) a stabilit că acuzațiile de genocid formulate de Africa de Sud împotriva Israelului sunt plauzibile. Curtea a emis un ordin prin care cere Israelului să prevină actele de genocid și să permită ajutorul umanitar. Acest ordin provizoriu obligă orice stat terț, inclusiv România, de a nu sprijini material sau militar acțiuni care pot contribui la comiterea unui genocid, conform art. I din Convenția privind Genocidul.

În iunie 2025, Raportoarea Specială a ONU pentru situația drepturilor omului în Teritoriile Palestiniene Ocupate, Francesca Albanese, a publicat un nou raport în care reiterează concluziile anterioare privind caracterul genocidar al atacului israelian asupra Fâșiei Gaza. Raportoarea avertizează asupra responsabilității statelor terțe care continuă să furnizeze sprijin politic, financiar sau militar Israelului, în pofida avertismentelor privind încălcările grave ale dreptului internațional. Printre companiile menționate în raportul ONU se află și Elbit Systems.

Raportul de față analizează rolul companiei Elbit Systems în regimul israelian de ocupație și în genocidul din Gaza, precum și implicarea României prin exporturi militare, producție industrială și colaborare strategică. În contextul genocidului în curs din Fâșia Gaza, raportul argumentează că continuarea acestei cooperări plasează România în contradicție cu dreptul internațional umanitar și cu obligațiile asumate prin Convenția privind prevenirea și reprimarea crimei de genocid.

Elbit Systems este principalul contractor militar privat al Israelului și furnizează tehnologii folosite pentru controlul și oprimarea populației palestiniene, inclusiv drone, sisteme de supraveghere biometrică, armament și echipamente pentru puncte de control. Compania este implicată activ în Fâșia Gaza, Cisiordania și în Ierusalimul de Est, contribuind la genocid și menținerea regimului de apartheid, documentat de Curtea Internațională de Justiție și organizațiile internaționale de drepturile omului.

România nu doar că este o importantă bază de venituri pentru Elbit Systems în Europa, dar găzduiește și cea mai activă filială, Elmet International. România găzduiește 3 subsidiare ale companiei Elbit Systems, cu 5 puncte de producție în **Bacău, Măgurele și Brașov**, care joacă un rol esențial în extinderea prezenței industriale a Elbit în Europa. Deși doar o parte din aceste componente sunt utilizate în Gaza și Cisiordania împotriva palestinienilor, toate tehnologiile fabricate de Elbit Systems în România au fost testate pe civilii palestinieni.

În 2021, ambasadorul israelian la București, David Saranga, declara că România este al treilea cel mai mare centru al Elbit după Israel și SUA.

Elbit este totodată implicată în programe europene de securitate și cercetare, inclusiv prin contracte cu Agenția Europeană pentru Poliția de Frontieră și Garda de Coastă (Frontex) și prin participare în consorții finanțate prin programul Horizon. Chiar dacă unele forme de finanțare au fost limitate, compania continuă să fie activă în infrastructura de securitate a UE.

În paralel, România a exportat în ultimii 2 ani echipamente militare către Israel în valoare de aproape 100 de milioane de dolari, inclusiv produse clasificate ca bombe, componente pentru vehicule blindate, sisteme de ochire și echipamente radar. Aceste transferuri au avut loc în perioada în care armata israeliană a fost acuzată de crime de război, crime împotriva umanității și genocid. În timp ce unele state europene au decis să suspende sau să rezilieze colaborările militare cu companii israeliene, datele indică o tendință ascendentă a cooperării militare dintre România și Israel.

Exporturile de echipamente militare către Israel pot fi folosite în mod direct sau indirect în cadrul represiunii împotriva populației palestiniene, atât în Gaza, cât și în Cisiordania. Fără mecanisme eficiente de monitorizare și condiționări stricte legate de respectarea dreptului internațional, aceste exporturi riscă să contribuie la menținerea ocupației militare și a unui regim de apartheid.

România, ca stat exportator, are o responsabilitate etică și juridică clară, întrucât echipamente precum dronele, vehiculele blindate, software-ul militar sau sistemele de supraveghere pot facilita atacuri asupra civililor, intimidare, supraveghere masivă și controlul populației palestiniene.

Raportul prezent avertizează că România riscă să fie complice la crime internaționale dacă nu își revizuiește urgent politica de cooperare cu Elbit Systems și cu sectorul militar israelian.

În acest context recomandăm următoarele măsuri drept imperative pentru a proteja angajamentul României pentru prevenirea încălcării drepturilor omului și protecția împotriva crimei de genocid:

- Încetarea colaborării militare și comerciale cu Elbit Systems pentru încălcarea dreptului internațional.
- Suspendarea exporturilor și importurilor de armament către și dinspre Israel și rezilierea unilaterală a Acordului de cooperare militară România - Israel

3. Introducere

În timp ce tot mai multe state europene și instituții internaționale încep să pună sub semnul întrebării relațiile lor militare și comerciale cu Israel, prezentul raport arată că România pare să urmeze o traiectorie opusă, consolidând colaborările și adâncind riscul complicității statului român în crimele comise de Israel atât în Fâșia Gaza, cât și în Cisiordania.

Mai mult, statul român pare să joace rolul unui partener politic strategic pentru Israel — un aspect confirmat inclusiv de rapoarte interne ale companiei Elbit Systems, principalul producător privat israelian de armament, care evidențiază România și rețeaua sa de subsidiare din România drept un pilon esențial al strategiei globale a companiei.

În contextul noii curse europene de înzestrare militară- Readiness 2030, marcată de investiții masive în infrastructură militară și tehnologii de apărare, Israel și industria sa militară vor juca foarte probabil un rol important. În ciuda faptului că Uniunea Europeană a stabilit clauze menite să mențină achizițiile în spațiul european, de la entități din UE, EEA/EFTA și Ucraina și, astfel, să limiteze influența actorilor extra-europeni, restricțiile sunt adesea ocolite prin structuri de subsidiarizare. Un exemplu emblematic este Elbit Systems, care reușește să participe activ la proiecte strategice europene prin intermediul subsidiarelor sale din România, Belgia, Franța sau Germania.

Astfel, Elbit devine nu doar un furnizor, ci un actor cu drepturi depline în arhitectura militară emergentă a Uniunii Europene (UE). Armele și tehnologiile testate pe palestinieni în Gaza și Cisiordania sunt astfel integrate în ecosistemul tehnologic-militar european.

Această integrare oferă indirect statului israelian acces la resurse, expertiză și legitimitate politică în cadrul unei piețe europene, care, în esență, declară că este fundamentată pe un angajament și măsuri clare pentru respectarea și promovarea drepturilor și libertăților fundamentale atât în interiorul, cât și în afara sa.

România, prin găzduirea a patru subsidiare Elbit și prin colaborarea economică cu această companie, joacă un rol cheie în acest proces, devenind un canal prin care complexul militar-industrial israelian se infiltrează în noua paradigmă de securitate europeană.

Gaza și, în sens mai larg, întreaga Palestina, se află astăzi în centrul luptei globale împotriva războiului și pentru afirmarea unei ordini internaționale pașnice. Orice demers critic față de procesul de remilitarizare, desfășurat în detrimentul statului social, trebuie să pornească de la o analiză atentă a situației din Palestina și a modului în care România și UE contribuie la perpetuarea acestui sistem al războiului — în special prin

parteneriatele sale strategice cu companii precum Elbit Systems. Palestina este canarul în mina de cărbune.

4. Complexul militar israelian

4.1. Prezentare generală și structură

Încă de la începuturile colonizării sioniste a teritoriilor palestiniene, economia războiului s-a aflat în centrul identității colonialiste a Israelului, servind ca trăsătură definitorie a contractului social militarizat și contribuind în permanență la dezvoltarea sistemului de susținere a status-quo-ului pe plan domestic, sporind în același timp implicarea Israelului la nivel global.

Ca urmare a ajutorului internațional masiv și a prioritizării armatei pe plan strategic național, Israel posedă **capacități militare disproporționate** comparativ cu alte țări de mărimi similare, având una dintre cele mai puternice armate din lume.

Parteneriatul cu SUA a fost și este fundamental dezvoltării capacităților și infrastructurii militare israeliene, un raport al congresului american subliniind că ajutorul financiar și politicile americane de menținere a avantajelor militare calitative ale Israelului au sprijinit „transformarea forțelor armate israeliene în una dintre cele mai sofisticate tehnologic armate din lume”. Aceasta beneficiază anual de ajutor militar în valoare de peste 3.8 miliarde USD din partea SUA. În 2023, armata Israelului dispunea de o forță militară susținută atât prin resurse umane vaste, cât și prin echipamente moderne de luptă. În prezent, are aproximativ 169.500 de militari activi și o rezervă considerabilă de 465.000 de persoane, pregătite să fie mobilizate în caz de necesitate.

Pe plan terestru, arsenalul include 2.200 de tancuri și 530 de unități de artilerie, oferind o capacitate ofensivă și defensivă puternică. Forțele aeriene israeliene sunt echipate cu 339 de avioane de luptă, dintre care 309 sunt specializate în atacuri aer-sol, precum și 142 de elicoptere, inclusiv 43 de elicoptere de atac de tip Apache. Sistemul „Iron Dome”, destinat interceptării și distrugerii rachetelor de scurtă distanță, joacă un rol esențial în apărarea antiaeriană a teritoriului.

Pe mare, Israelul operează 49 de nave de patrulare și de luptă, concentrate în principal pe protecția coastei și a infrastructurii maritime strategice. La acestea se adaugă 5 submarine, capabile să desfășoare misiuni de recunoaștere, disuasiune și atac.

În plus, Israel este una dintre puținele **puteri nucleare**, deținând un arsenal nuclear estimat la zeci de ogive, deși statul nu a confirmat niciodată oficial existența acestuia.

Acest factor adaugă o dimensiune strategică majoră în arhitectura regională de securitate.

O mare parte din echipamentele armatei Israelului au fost dezvoltate cu ajutorul dedicat al industriilor militare din alte țări, preponderent din SUA și UE. Spre exemplu, vestitul „Iron Dome" a fost dezvoltat cu investiții masive de cercetare militară din partea SUA, forțele aeriene sunt aprovizionate cu piese de schimb de către UK, iar multe drone de supraveghere și recunoaștere sunt construite în afara țării, inclusiv în câteva fabrici din România.

Israel se află pe **locul 2 în lume la investiții militare per capita**, după Qatar. În trecut, Israel era un net importator de arme, însă recent exporturile au început să depășească importurile, în termeni financiari. Printre principalii clienți ai industriei militare din Israel se numără India, Azerbaijan, Filipine, SUA, Vietnam, Canada, Thailanda, Germania, UK, Singapore.

Cel mai mare susținător al industriei militare a Israelului, SUA, au investit în total circa 264 miliarde USD de la finalul celui de-al doilea război mondial. Cu toate că sprijinul militar este, conform legii, condiționat de respectarea legislației internaționale, inclusiv de legislația SUA, sprijinul militar către Israel nu a fost niciodată supus acestor restricții. Un exemplu în acest sens îl reprezintă activarea protocoalelor de urgență pentru transferul de armament către Israel în timpul administrației Biden, care a ocolit standardul de 15 zile pentru revizuire din partea Congresului.

4.2. Sinergia civil-militară în societatea israeliană

Încă de la fondarea sa, statul israelian a fost unul puternic militarizat. Istoricul israelian Ilan Pappe argumentează că Israelul constituie un proiect de colonizare de tip settler-colonial, fundamentat pe capturarea și ocuparea teritoriului palestinian. În această paradigmă, explică el, forțele armate nu sunt doar un instrument al securității statului, ci devin un pilon esențial al ordinii sociale și politice israeliene. Militarizarea societății și glorificarea puterii militare sunt, astfel, trăsături structurale ale regimului, direct legate de natura colonială a proiectului sionist.

Unul dintre cele mai evidente moduri prin care Israel își manifestă atitudinea față de armată este politica sa de recrutare. Toți cetățenii Israelului au obligația de a executa serviciu militar la vârsta de 18 ani: 32 luni pentru bărbați și 24 luni pentru femei. Excepțiile de la serviciul militar sunt posibile pentru motive religioase, medicale, obiecții de conștiință, pentru persoane cu cetățenie dublă cu reședința în afara țării și altele, însă fiecare caz este tratat aparte, iar deseori persoanele care cer exceptarea serviciului militar sunt obligate să efectueze serviciul civil sau să plătească o amendă.

Serviciul militar e considerat o parte firească din viața oricărui cetățean israelian, un rit de trecere la maturitate, iar persoanele care au evitat serviciul militar sunt văzute negativ de societate. Printre repercusiunile posibile ca urmare a evitării serviciului militar se numără cele legale – amenzi sau încarcerare, reducerea oportunităților de angajare și în educație, dificultate în accesarea unor programe de asistență socială și ostracizare socială.

În ciuda acestor repercusiuni, un număr mic, dar tot mai vizibil de tineri israelieni se înscrie în mișcarea de refuz conștiincios al serviciului militar. Aceștia aleg să-și asume consecințele legale în semn de protest față de participarea la acțiuni în Teritoriile Palestiniene Ocupate sau la politicile statului. Organizații precum Mesarvot le oferă sprijin juridic, emoțional și logistic, contribuind la promovarea publică a cazurilor individuale și stimulând un dialog despre rolul armatei în societate.

Cu toate că oficial conducerea armatei nu posedă o influență legală disproporționată asupra organelor de conducere a statului, cultura militaristă îi oferă o influență masivă de facto. Spre exemplu, stații de radio și alte comunicații de știri conduse de către IDF sunt printre cele mai populare în țară, așa cum este stația de radio Galgalatz, , care combină muzică pop cu știri despre operațiunile militare.

Militarismul este, de asemenea, o parte integrantă a educației și mediului academic, cultura instituțională normalizând și perpetuând atitudini militariste încă din copilărie. Universitățile joacă un rol semnificativ, participând în mod activ în dezvoltarea de tehnologii de luptă, în instruirea talentelor militare, precum și în dezvoltarea de beneficii speciale, precum exceptarea de anumite cerințe academice, adaptări pentru examene și chiar acordarea de credite universitare sau burse școlare soldaților aflați în rezervă. Programe specializate precum Talpiot și Havatzalot pregătesc studenți pentru cariere militare și în start-up-uri tehnologice și de securitate.

4.3. Buget, producția de armament și ecosistemul de cercetare-dezvoltare

De-a lungul decadelor, evoluția industriei militare israeliene a influențat semnificativ peisajul economic național, cu politici orientate către un model economic cu focus militar, bazat pe cheltuieli militare masive. Această strategie a condus la cicluri simbiotice în cadrul cărora cerințele militare dictează prioritățile industriale, într-o împletire între nevoile militare și dezvoltarea industriei. În 2024, Israel a înregistrat o creștere excepțională a cheltuielilor militare, ajungând la 46,5 miliarde USD, echivalentul a **8,8% din PIB**, al doilea la nivel global după Ucraina. Această infuzie extraordinară a fost

determinată de escaladarea tensiunilor regionale și de campaniile active (Gaza, Liban), fiind cel mai mare salt procentual anual înregistrat din 1967 încoace.

Principalii producători de armament din Israel formează un ecosistem industrial strâns legat de stat, capabil să dezvolte, să fabrice și să exporte o gamă largă de tehnologii militare avansate. Cei trei actori principali sunt Israel Aerospace Industries (IAI), Rafael Advanced Defense Systems și Elbit Systems.

Israel Aerospace Industries (IAI), companie de stat, este specializată în avioane fără pilot, sisteme radar, sateliți, rachete balistice și apărare antiaeriană. IAI a jucat un rol esențial în dezvoltarea programelor „Arrow" și „Ofek", fiind un pilon al autonomiei tehnologice israeliene.

Rafael Advanced Defense Systems, de asemenea companie de stat, este cunoscută la nivel internațional pentru sistemele de apărare antirachetă precum „Iron Dome", „David's Sling" și „Spike". Rafael colaborează îndeaproape cu Ministerul Apărării și cu armata, dezvoltând tehnologii cu dublă utilizare, și anume care au în mod normal utilizări civile, dar care datorită caracteristicilor lor, pot avea aplicații militare sau pot contribui la dezvoltarea și producerea armelor de distrugere în masă.

Elbit Systems, cel mai mare actor privat din sector, acoperă o gamă extinsă de produse – de la echipamente optoelectronice și sisteme de control al focului, până la drone, comunicații militare și sisteme integrate pentru forțele terestre, aeriene și navale. Elbit este un jucător global, cu subsidiare și contracte în Europa, SUA, Asia și America Latină.

În 2024, companiile Elbit, Rafael și IAI și-au majorat comenzile cu peste 25% (peste 63 miliarde USD în backlog-uri). Exporturile de armament au stabilit un nou record — ≈15 miliarde USD în 2024, o creștere cu 13% față de 2023, având ca destinații principale Europa, Asia-Pacific, țările Acordurilor Abraham, America de Nord, America Latină și Africa.

Investițiile în cercetare și dezvoltare (R&D) ale principalelor companii din industria israeliană de apărare rămân semnificative și se răsfrâng și asupra mediului privat civil. Această capacitate tehnologică se extinde dincolo de companiile consacrate și alimentează un ecosistem de start-up-uri militare și duale, care se concentrează pe tehnologii emergente precum drone autonome, sisteme de apărare cu laser și platforme robotizate.

Cu o reputație în ultimele două decenii pentru găzduirea celor mai multe start-up-uri unicorn pe cap de locuitor (2023), Israel a investit 6,35% din PIB în anul 2023 în sectorul de cercetare și dezvoltare, conform OECD, însemnând triplu față de UE și mai mult decât

dublu față de media OECD. Finanțarea publică și accesul facil la comenzi guvernamentale le permit acestor start-up-uri să dezvolte rapid, să exporte și să contribuie la profilul global al Israelului ca lider în tehnologia militară. Companii precum **Xtend**, care dezvoltă drone semi-autonome pentru operațiuni tactice, ilustrează perfect această intersecție între inovație, militarizare și piața globală de securitate.

Interconectarea dintre industria de apărare și sectorul high-tech civil generează nu doar inovație, ci și o serie de implicații etice și politice problematice. Colaborarea strânsă dintre companiile militare și ecosistemul de start-up-uri civile din Israel – adesea sprijinit de universități, incubatoare tehnologice și fonduri de risc – diluează granițele dintre aplicațiile militare și cele comerciale. Nenumărate investigații dovedesc cum tehnologiile și producția de armament exploatează populația captivă în Fâșia Gaza pentru rafinarea sistemelor lor în avansul comercializării la nivel internațional, utilizând asediile recurente drept oportunităti de marketing, sub pretextul „eficienței", „inovației" sau a „siguranței publice".

Această dinamică contribuie inclusiv la normalizarea supravegherii, a controlului populațional și a algoritmilor de discriminare automată. Astfel, ecosistemul high-tech israelian devine nu doar un motor de creștere economică, ci și un canal de legitimizare a violenței structurale, exportând tehnologii care au fost dezvoltate și perfecționate într-un context de apartheid și conflict. Colaborarea civil-militară, prezentată adesea ca exemplu de „start-up nation", ascunde în realitate o simbioză problematică între inovația tehnologică și mecanismele de represiune.

5. Abuzuri ale drepturilor omului și aplicații militare

5.1. Utilizarea forței împotriva palestinienilor

Un raport al agenției internaționale Human Rights Watch publicat în 2021 concluzionează, în urma analizării politicilor și practicilor implementate de statul israelian, că acesta se face vinovat de apartheid și persecuție împotriva palestinienilor. Documentul se raportează la definițiile date de Convenția Internațională privind Reprimarea și Incriminarea Crimei de Apartheid (1973) și de Statutul de la Roma al Curții Penale Internaționale (1998).

Argumentele nu lasă loc de discuție. Israel a aplicat în ultimele decenii politici discriminatorii flagrante atât împotriva palestinienilor din Teritoriile Ocupate (Cisiordania, Fâșia Gaza și Ierusalimul de Est), cât și împotriva celor care trăiesc între granițele statului israelian.

Violența structurală manifestată prin strămutări forțate, îngrădirea libertății de mișcare, neacordarea dreptului la reunificare a familiilor sau a celui de rezidență, legiferate și îndreptate strict împotriva unei categorii a populației (cea palestiniană), nu au nicio justificare de securitate, ci urmăresc fragmentarea unui grup și menținerea dominației altuia.

Aceste politici au fost constant puse în aplicare prin folosirea forței. Practicile genocidare din Gaza, manifestate atât de violent începând din octombrie 2023, au fost precedate de decenii de atrocități.

În **Fâșia Gaza**, utilizarea forței a luat forma unor campanii militare recurente de mare intensitate (2008–2009, 2012, 2014, 2021, 2023–prezent), însoțite de blocada terestră, maritimă și aeriană impusă din 2007. Aceste campanii, justificate oficial ca răspuns la atacuri cu rachete, au provocat distrugeri extinse ale infrastructurii civile, un număr ridicat de victime în rândul populației și au fost criticate de instituții internaționale pentru disproporționalitatea forței și posibilitatea comiterii de crime de război. În plus, blocada a fost clasificată de ONU drept o formă de „pedeapsă colectivă" ce a generat o criză umanitară cronică.

În **Cisiordania Ocupată**, utilizarea forței se manifestă printr-un regim constant de ocupație militară, raiduri nocturne, arestări administrative fără proces, controale la puncte de trecere, restricții de circulație și protejarea agresiunilor violente comise de a coloniștii israelieni asupra locuitorilor palestinieni. Structura juridică dublă – drept civil pentru coloniștii israelieni și drept militar pentru palestinieni – reprezintă un sistem de **apartheid** juridic documentat de organizații precum B'Tselem, Human Rights Watch și Amnesty International. Intervențiile armate sunt frecvente în zone dens populate precum Jenin și Nablus, unde incursiunile armate provoacă distrugeri și victime în mod regulat, inclusiv în rândul civililor.

În **Ierusalimul de Est**, anexat unilateral de Israel în 1967 și nerecunoscut internațional ca parte a teritoriului său suveran, utilizarea forței se combină cu o politică sistematică de schimbare demografică. Aceasta include demolări de locuințe, evacuări forțate, revocarea permiselor de rezidență, reprimarea protestelor și prezența constantă a poliției și armatei în cartierele palestiniene. Moscheea Al-Aqsa, sit de importanță religioasă și simbolică, este frecvent scena intervențiilor violente ale forțelor de securitate, mai ales în contextul tensiunilor religioase sau naționale.

În acest context, Israel a dezvoltat doctrina Dahiya, o doctrină militară care prevede utilizarea unei forțe masive, disproporționate și vizarea deliberată a civililor și a infrastructurii civile. Această strategie transformă populațiile civile în ținte legitime în

logica militară israeliană, încălcând flagrant dreptul internațional umanitar. Prin distrugerea sistematică a infrastructurii esențiale, doctrina urmărește nu doar descurajarea, ci și pedepsirea colectivă a comunităților asociate cu rezistența.

5.2. Supraveghere, represiune și tehnologii biometrice

Israel este un lider global în domeniul tehnologiei de supraveghere, cu un total de 27 de companii de supraveghere operând la nivel național. Justificate prin politici foarte stricte de securitate națională, aceste tehnologii ajung, de fapt, să fie utilizate și pentru controlul populației palestiniene. Industria israeliană de securitate digitală, una dintre cele mai avansate din lume, este intens exportată și adoptată de regimuri autoritare din diverse regiuni ale globului, devenind astfel o adevărată amenințare la adresa democrației și a libertăților civile. Utilizarea acestor sisteme ridică în mod constant semne de întrebare privind respectarea drepturilor omului, aspect semnalat în numeroase rapoarte ale organizațiilor internaționale.

Raportul Amnesty International, Automated Apartheid (2023), arată cum industria israeliană de supraveghere este folosită pentru a menține sistemul de apartheid împotriva palestinienilor, încălcând drepturile omului și dreptul internațional.

Palestinienii sunt supuși mai multor forme de supraveghere, de la monitorizarea activităților zilnice, a protestelor sau a adunărilor sociale, până la controlul rețelelor de social media, de la supravegherea punctelor de control până la colectarea datelor biometrice prin recunoaștere facială și aplicații mobile dedicate, utilizate de soldați pentru a identifica și clasifica indivizii în timp real. Această supraveghere extinsă nu se limitează la spațiul public, ci pătrunde adesea și în sfera privată, prin interceptarea comunicațiilor sau accesului la telefoane mobile. Interogările brutale de la punctele de control sunt doar o parte a unui sistem represiv extins, care monitorizează fiecare mișcare. Camerele amplasate peste tot în spațiul public creează un veritabil Panopticon, în care supravegherea devine o formă de control psihologic permanent. În acest context, palestinienii trăiesc într-un spațiu unde orice gest perceput drept amenințare la adresa securității poate duce la consecințe grave — uneori chiar la moarte. Această „limită a securității” nu este clar definită, fiind adesea aplicată în mod arbitrar și disproporționat.

Amnesty International demonstrează cum Israel utilizează tehnologii de recunoaștere facială (FRT) pentru monitorizarea punctelor de control și pentru întărirea politicilor discriminatorii față de palestinieni. Aceste tehnologii limitează libertatea de mișcare a populației palestiniene și contribuie la ceea ce organizația numește un „apartheid automatizat”.

Ocupația palestinienilor din Cisiordania, inclusiv din Ierusalimul de Est este facilitată de **înregistrarea biometrică de la distanță**, care este implementată prin cel puțin trei modalități:

- la **arestare și detenție** – când palestinienilor le sunt fotografiate irisurile și fețele și le sunt luate amprentele digitale, aceste înregistrări biometrice contribuind ulterior la baza de date *Wolf Pack*;
- prin **solicitare directă** – înregistrarea biometrică, realizată adesea prin sistemul *Blue Wolf*, fiind parte integrantă din registrul de obținere a permiselor;
- prin **supraveghere constantă** – în Hebron, sistemul Red Wolf capturează în mod continuu fețele palestinienilor care se apropie de punctele de control, înregistrându-le pentru identificări ulterioare, pe lângă infrastructura deja existentă de camere de supraveghere (CCTV) amplasată pe străzi. În Orașul Vechi din Ierusalimul de Est ocupat, sistemul Mabat 2000 conectează camerele CCTV din întreg orașul la poliția israeliană, oferindu-i acesteia puteri fără precedent de supraveghere prin recunoaștere facială. În ambele zone, infrastructura de sprijin include camere instalate pe clădirile coloniștilor, puncte de control interne și turnuri militare, camere care uneori sunt îndreptate direct spre locuințele palestinienilor. Acest sistem de supraveghere puternic dezvoltat înregistrează informații individuale, adesea fără consimțământul sau știrea persoanelor care ajung să fie controlate astfel.

Sistemul israelian de supraveghere **Red Wolf** este interconectat cu **Wolf Pack**, o vastă bază de date despre palestinieni, precum și cu Blue Wolf, o aplicație mobilă folosită de soldați pentru acces rapid la aceste informații. În urma scanării fețelor palestinienilor la punctele de control, Red Wolf decide dacă li se permite trecerea, în funcție de datele biometrice existente sau de statutul lor în baza de date. Sistemul se extinde continuu, iar armata israeliană implică soldații în antrenarea algoritmului de recunoaștere facială. Mai mult, Amnesty International a documentat „gamificarea" supravegherii, în care soldații erau recompensați pentru numărul de palestinieni identificați și înregistrați prin aplicația Blue Wolf, ceea ce transformă controlul și represiunea într-un mecanism motivațional militarizat.

5.3. Exportul de tehnologii testate pe palestinieni

„Palestina este laboratorul Israelului, unde o națiune ocupată, la granița sa, oferă milioane de oameni subjugați ca pe un teren de experiment pentru cele mai precise și eficiente metode de dominare", Antony Loewenstein.

Cartea lui Antony Loewenstein, **The Palestine Laboratory: How Israel Exports the Technology of Occupation Around the World,** este o investigație revelatoare privind modurile în care tehnologia israeliană ajunge să fie exportată peste tot în lume, consolidând diverse forme de oprimare. Armele israeliene sunt comercializate ca fiind „testate în luptă", adică utilizate direct pe palestinienii aflați sub ocupație.

Fâșia Gaza reprezintă exemplul unde violența este pusă în slujba scopurilor operaționale și comerciale. Gaza a devenit cel mai mare laborator global pentru asasinări cu drone și ucideri în masă, un teren practic de experimentare, testare și rafinare a acestora și în cadrul căruia palestinienii devin subiecți umani pe seama cărora se aplică supravegherea cu drone, țintirea sau atacuri. Mai mult, Gaza este prezentată și ca un showroom pentru companiile militare israeliene, care demonstrează astfel calitățile noilor lor produse.

O investigație a revistei +972 dezvăluie că armata israeliană a folosit un sistem de inteligență artificială numit „Habsora" („Evanghelia") pentru a genera în mod automat mii de ținte de atac în Gaza, marcând o escaladare radicală a digitalizării războiului. Acest sistem AI permite identificarea rapidă a unor presupuși membri Hamas pe baza unor seturi masive de date și a unor criterii algoritmice netransparente, reducând implicarea umană în selecția țintelor. Potrivit surselor interne din armată, Habsora a fost folosit pentru a susține o strategie de bombardamente în masă, în care costurile în vieți civile au fost considerate acceptabile sau chiar deliberate, parte a unei presiuni psihologice colective. AI-ul a transformat astfel procesul de ucidere într-o operațiune industrializată.

Israelul nu a ratificat Tratatul privind Comerțul cu Arme, care interzice vânzarea de arme cu risc de a fi utilizate în genocid și crime împotriva umanității, în contextul în care complexul militar israelian se ramifică la nivel global, fapt reflectat de relațiile comerciale pe care Israelul le-a avut de-a lungul timpului cu regimuri care s-au făcut flagrant vinovate de crime de război. Având legături înrădăcinate cu Grupări și regimuri de extremă dreaptă din America Latină, Israel a oferit asistență și armament armatei din El Salvador în timpul războaielor civile dintre 1980 și 1992, unde au murit peste 75.000 de civili.

Mai recent, companii israeliene precum Israel Aerospace Industries și Elbit Systems au încălcat embargoul pe armament impus Myanmarului în 2017, furnizând arme până în 2022. Regimul militar din Myanmar a pornit o campanie, descrisă de Națiunile Unite ca fiind genocidară, împotriva minorității musulmane Rohingya.

Companii israeliene precum: **NSO Group** (creatorul spyware-ului Pegasus), **Cellebrite** (specializată în spargerea telefoanelor), **AnyVision** (recunoaștere facială) vând **tehnologii de supraveghere** guvernelor din întreaga lume, iar acestea ajung adesea să

fie folosite de către regimuri autoritare care le folosesc împotriva jurnaliștilor, activiștilor și opozanților politici.

AnyVision (devenită Oosto în 2021) este o companie israeliană de tip start-up care monitorizează palestinienii din Cisiordania printr-un sistem secret de recunoaștere facială și supraveghere biometrică, desfășurat în zeci de puncte de control. Deși se prezintă drept un dezvoltator de tehnologii „etice", compania evită să recunoască implicarea sa directă în proiecte de supraveghere, precum *Google Ayosh*, care vizează întreaga populație palestiniană prin utilizarea de „big data". Investigațiile media au scos la iveală folosirea ocupației ca teren de testare pentru sistemele de inteligență artificială ale companiei. Cu operațiuni în peste 40 de țări, AnyVision/Oosto joacă un rol major în industria globală a supravegherii.

Pegasus este un spyware aparținând NSO Group, companie autorizată de către Ministerul Apărării din Israel, care oferă autorizația pentru a fi exportat peste tot în lume. Sub pretextul că „ajută agențiile guvernamentale să prevină și să investigheze terorismul și criminalitatea pentru a salva mii de vieți", după cum se descrie pe site, Pegasus a fost folosit pentru supravegherea unor jurnaliști, activiști sau politicieni.

O investigație din 2021 întreprinsă de Amnesty International, în colaborare cu alți jurnaliști sau cercetători, a demonstrat cum Spyware-ul Pegasus a facilitat „încălcări masive ale drepturilor omului în întreaga lume", fiind folosit ca o armă cibernetică de nivel militar, cu ajutorul căreia au fost țintite peste 50.000 de persoane, inclusiv avocați, activiști pentru drepturile omului, politicieni din opoziție și diplomați, precum și susținători ai justiției climatice și ai drepturilor femeilor.

Acesta a permis, de asemenea, uciderea brutală a jurnalistului Jamal Khashoggi în consulatul Arabiei Saudite din Istanbul, dar și nenumărate alte cazuri de arestări, tortură și ucideri. Spyware-ul a fost folosit de guvernul israelian pentru a spiona activiști palestinieni, dar și pentru a supraveghea proprii cetățeni.

6. Israel și comerțul global cu arme

„Sionismul este o întreprindere de colonizare și, prin urmare, el rezistă sau cade în funcție de problema forței armate." — Ze'ev Jabotinsky (1925)

—

Israel este al optulea cel mai mare exportator de armament și tehnologie militară la nivel global. Statul a pus accent, încă de la începutul existenței sale, pe construirea

unei relative independențe militare, susținută constant prin asistența acordată de state europene și, în timpurile recente, de către Statele Unite ale Americii.

Construit într-un mediu regional ostil după deposedarea poporului palestinian, Israelul s-a bazat pe descurajarea militară și adesea pe atacuri preventive asupra vecinilor săi, pentru a-și întări hegemonia în regiune, hegemonie considerată necesară pentru propria supraviețuire ca stat.

În anul 2024, exporturile de armament ale Israelului au atins un nivel record de aproximativ 14,8 miliarde de dolari, marcând al patrulea an consecutiv de creștere și o majorare cu 13% față de 2023. Această expansiune semnificativă a fost determinată în mare parte de cererea crescută din Europa (54% din total), pe fondul reînarmării post-conflict în Ucraina, dar și de succesul tehnologiilor militare israeliene testate în timpul atacurilor din Gaza. Principalele categorii exportate au fost rachetele și sistemele de apărare aeriană (48%), urmate de vehicule blindate, sisteme radar, soluții cibernetice și avionică. Printre clienții majori s-au numărat state din Europa, regiunea Asia-Pacific și țări semnatare ale Acordurilor Abraham. În ciuda presiunilor internaționale pentru impunerea unui embargo pe fondul acuzațiilor de crime de război, industria de apărare israeliană – dominată de Israel Aerospace Industries, Elbit Systems și Rafael – a raportat portofolii record de comenzi și profituri în creștere.

Construirea unei industrii de armament performante a avut loc într-o relație de interdependență cu impunerea, în timp, regimului de apartheid în Cisiordania și Fâșia Gaza, precum și de militarizarea societății israeliene prin crearea unei interdependențe între sectorul militar, tehnologic și educațional.

Dezvoltarea armelor și a tehnologiilor militare a fost formulată către exterior, încă de la început, dintr-o rațiune defensivă – pentru a descuraja intervențiile altor state sau actori non-statali din regiune. Pe plan intern însă această dezvoltare a servit mai ales nevoii de control asupra populației din Teritoriile Ocupate (sau, în multe cazuri, chiar de pe teritoriul statului israelian) și de înăbușire a oricărei forme de rezistență. Tehnologiile dezvoltate au avut un real succes pe piața internațională a armamentului, fiind promovate ca produse „testate în luptă" și au permis Israelului să devină un jucător important pe piața internațională de armament.

Companii private sau de stat – principalii producători israelieni de armament – își desfășoară activitatea prin subsidiare înființate pe toate continentele. Compania **Israel Aerospace Industries** produce armament în India, Coreea de Sud, Germania, Statele Unite și în multe alte țări. În mod similar, companii private precum **Elbit Systems** și

Rafael Advanced Defense Systems sunt prezente în SUA, Marea Britanie și Australia, având o prezență considerabilă și în Europa.

Elbit Systems și **Rafael Advanced Defense Systems** sunt active și în România.

Prezența globală, atât în ceea ce privește producția de tehnologii militare, cât și ca actor major pe piața exporturilor, nu are un scop exclusiv economic. Dincolo de profitabilitatea financiară, Israelul utilizează exportul de arme ca instrument strategic, de **putere soft** pentru dezvoltarea de relații și canale politice cu diverse guverne sau în vederea obținerii unor avantaje diplomatice, precum și pentru promovarea normalizării – o practică cunoscută drept „**diplomația armelor**".

Acordurile Abraham, semnate în 2020 cu state din Golf care anterior evitau relații deschise cu Israelul, au facilitat vânzarea de tehnologii de securitate în valoare de aproximativ 3 miliarde de dolari. Acestea au servit obiectivele strategice ale Israelului prin extinderea relațiilor regionale, izolarea cauzei palestiniene pe plan diplomatic, intensificarea cooperării economice și de securitate și promovarea normalizării ca fiind echivalentă cu pacea — toate acestea fără a pune capăt ocupației sau a demonta structurile de apartheid.

Israelul utilizează exporturile de tehnologie militară și parteneriatele de apărare și pentru a cultiva **relații strategice cu statele europene**, ridicând întrebări despre cum influențează astfel pozițiile lor politice în foruri internaționale. În Consiliul UE și în alte foruri internaționale, mai multe state care beneficiază de tehnologie militară israeliană, precum **Ungaria, Cehia sau Germania**, au fost actori cheie în blocarea sau slăbirea unor declarații comune care ar fi condamnat explicit acțiunile Israelului în Gaza sau Cisiordania.

Astfel, **cooperarea militară devine un instrument geopolitic**, folosit nu doar pentru a genera profit, ci și pentru a neutraliza criticile și pentru a garanta impunitatea pe scena internațională.

Însă Israelul nu exportă doar arme, ci și concepte și instrumente care facilitează supravegherea abuzivă și controlul represiv al statelor asupra cetățenilor lor. Israelul exportă eficiența și expertiza în reprimarea opoziției de orice natură. Refuzul Israelului de a ratifica Tratatul privind Comerțul cu Arme, colaborarea cu regimuri implicate în încălcări grave ale drepturilor omului și utilizarea populației palestiniene ca teren de testare pentru tehnologiile militare – convertite ulterior în argumente comerciale – evidențiază natura profund problematică a exporturilor sale de securitate.

7. Cooperarea militară și de securitate Israel - UE

Relațiile comerciale dintre Uniunea Europeană și Israel sunt reglementate prin Acordul de Asociere UE-Israel, care conține o clauză privind respectarea drepturilor omului. UE a refuzat constant să invoce această prevedere în ultimele luni de intensificare a violenței și genocidului asupra poporului Palestinian. Comerțul militar al țărilor europene este reglementat prin Poziția comună a UE privind exporturile de arme, mai multe detalii despre cadrul legal se găsesc în capitolul 8.2 al prezentului raport.

În urma unei evaluări oficiale realizate în 2024, Uniunea Europeană a constatat că există indicii clare că Israel a încălcat clauza privind respectarea drepturilor omului din Acordul de Asociere UE-Israel (articolul 2). Raportul menționează utilizarea forței disproporționate în Gaza, atacuri asupra infrastructurii civile, restricționarea ajutorului umanitar esențial și încălcări grave ale dreptului internațional umanitar. Serviciul European de Acțiune Externă (EEAS) a subliniat că aceste fapte pot atrage măsuri „adecvate" în baza articolului 79 al acordului, cum ar fi suspendarea parțială a relațiilor comerciale, embargouri asupra armelor sau excluderea Israelului din programe europene precum Horizon. Deși organizații precum Amnesty International cer acțiuni ferme și imediate, unele state membre – inclusiv Germania, Ungaria și Austria – s-au opus suspendării acordului, reflectând diviziunile politice din cadrul UE. Astfel, în ciuda concluziilor alarmante, un răspuns european unitar rămâne incert.

UE nu doar că nu a respectat propriile sale norme, care o obligă să rupă legăturile cu Israelul din cauza încălcărilor flagrante ale drepturilor omului, dar a și menținut activ relațiile, aprobând finanțări pentru entități israeliene și promovând legături mai strânse cu statul și instituțiile sioniste.

Cele mai mari companii de armament din UE și principalele organizații de lobby au avut sute de întâlniri cu Comisia Europeană și cu membrii Parlamentului European în ultimul deceniu. Eforturile de lobby și legăturile strânse cu factorii de decizie au dat roade, cu procese în curs de alocare a mai multor fonduri pentru producția de arme, introducerea de noi instrumente de sprijin facilitate de toate instituțiile UE și de principalii lideri europeni.

7.1. Programele europene de reînarmare și integrarea Israelului

În contextul intensificării eforturilor Uniunii Europene pentru consolidarea capacităților de apărare, prin programe precum Readiness 2030 și instrumente precum SAFE (Security and Action for Europe), European Defence Fund (EDF), the European Defence Industry Reinforcement through common Procurement Act (EDIRPA) și European Peace

Facility (EPF), au apărut noi posibilități de finanțare și achiziție militară colaborativă între statele membre. Deși Israel nu este stat membru UE și, teoretic, nu beneficiază direct de aceste fonduri pentru înzestrare militară, numeroase companii israeliene, în special Elbit Systems, Rafael Advanced Defense Systems și Israel Aerospace Industries (IAI), sunt deja implicate în proiecte susținute de UE prin parteneriate industriale, consorții internaționale sau prin subsidiare înregistrate în Europa.

Această participare se realizează în mod indirect, prin intermediul companiilor din țări membre sau prin subsidiare locale în România, Franța, Germania sau Țările de Jos, evitând astfel restricțiile legale explicite privind participarea unor entități non-UE în proiecte sensibile. Mai mult, modificările legislative propuse în 2025 de Comisia Europeană — precum reformarea regulamentului Horizon Europe pentru a permite finanțarea tehnologiilor cu dublă utilizare — ridică riscul extinderii accesului acestor actori la fonduri de cercetare destinate anterior exclusiv sectorului civil.

Un exemplu elocvent este cel al companiei Israel Aerospace Industries (IAI), care, prin subsidiara sa din Grecia – Intracom Defense – participă la cel puțin 15 proiecte finanțate prin EDF, cu o valoare cumulată de peste 15 milioane de euro. Ceea ce ridică semne de întrebare este faptul că o parte dintre aceste contracte au fost acordate după declanșarea războiului din Gaza în 2023 și după ce IAI a fost acuzată de implicare în livrări de tehnologie utilizată în atacuri asupra populației civile. Participarea IAI este posibilă datorită excepțiilor prevăzute în regulamentul EDF pentru companiile din țări terțe, atunci când acestea au filiale juridic înregistrate într-un stat membru și respectă cerințele de securitate impuse de Comisie.

De asemenea, SAFE – noul mecanism de împrumuturi în valoare de 150 de miliarde de euro – deschide posibilități suplimentare de colaborare indirectă cu firme israeliene, mai ales în domeniile prioritare ale programului, precum dronele, sistemele de apărare aeriană sau tehnologiile cibernetice. Aceste proiecte sunt compatibile cu obiectivele mai largi ale programului Readiness 2030, care urmărește să mobilizeze până la 800 de miliarde de euro pentru apărare, inclusiv prin fonduri structurale, BEI și capital privat.

Deși lista țărilor eligibile include doar statele membre UE, EEA/EFTA și Ucraina și, oficial, UE menține un cadru de „due diligence” și verificare a eligibilității, existența unor companii israeliene în proiecte europene de apărare alimentează îngrijorări privind complicitatea indirectă a Uniunii la industrii implicate în încălcări ale dreptului internațional umanitar. Astfel, deși cooperarea UE-Israel nu este formalizată la nivel guvernamental în cadrul acestor fonduri, canalele industriale și reglementările flexibile permit o prezență semnificativă a actorilor israelieni în arhitectura emergentă a reînarmării europene.

Absența unor clauze explicite privind respectarea drepturilor omului în mecanismul SAFE reprezintă o gravă omisiune, care subminează angajamentul declarat al Uniunii Europene față de dreptul internațional și drepturile fundamentale. În lipsa unor condiționalități obligatorii, există un risc major ca fondurile alocate prin SAFE să ajungă la companii sau state partenere implicate în încălcări sistematice ale drepturilor omului, inclusiv în operațiuni militare ilegale sau în represiunea populațiilor civile. Această lacună expune UE atât la riscuri juridice, cât și reputaționale, și contrazice principiile generale ale politicii sale externe, care ar trebui să integreze respectarea drepturilor omului în toate domeniile de acțiune. Un mecanism de o asemenea amploare nu trebuie să devină un instrument de militarizare lipsit de responsabilitate.

7.2. Horizon Europe și finanțarea R&D pentru tehnologii militare

Prin acordurile de asociere, Israelului i se permite participarea la programe precum Horizon Europe, permițându-i finanțarea pentru proiecte de cercetare, inclusiv în domenii cu aplicații duale civile și militare (dual-use).

Programele-cadru Horizon 2020 & Europe au avut ca obiectiv principal: finanțarea cercetării civile, cu restricții în ceea ce privește finanțarea directă pentru cercetare militară[1]. Totuși, au existat excepții, în cazul unor proiecte cu dublă-utilizare (civil-militare), care au trecut prin portițe legale, neavând obiective militare declarate: proiecte de securitate cibernetică folosite și în apărare (RESPONDRONE: sistem integrat de drone pentru a sprijini echipele de urgență), finanțarea unor firme de armament (e.g., Leonardo, Thales) pentru tehnologii cu "beneficii civile".

Când Comisia Europeană (CE) și-a prezentat Cartea Albă pentru Apărarea Europeană – Readiness 2030, pe 19 martie 2025, comunitatea europeană de Cercetare și Inovare (C&I) a fost surprinsă să citească că „Comisia va asigura, de asemenea, că Consiliul European pentru Inovare (European Innovation Council-EIC) și fondul planificat TechEU Scale-up Fund vor investi în tehnologii cu dublă utilizare”. Totuși, astfel de investiții ar fi, prin urmare, ilegale în cadrul actualului cadru juridic, CE fiind în mod clar conștientă de acest lucru.

[1] Horizon Europe’s Regulation (EU) 2021/695 stipulates in Article 7 (1): *“Research and innovation activities carried out under the specific programme referred to in point (a) of Article 1(2) and under the EIT shall have an **exclusive focus on civil applications**”*.

Comisarul pentru apărare, Andrius Kubilius, a anunțat într-un comunicat de presă din 22 aprilie 2025 că Regulamentul (UE) 2021/695, care guvernează Horizon Europe, va fi modificat în cursul anului. Această modificare va permite sprijinirea tehnologiilor cu potențial de dublă utilizare în cadrul Consiliul European pentru Inovare și va autoriza, de asemenea, investiții de capital în tehnologii axate pe apărare în faza de scalare.

UE a aprobat fonduri semnificative prin programul Horizon Europe pentru proiecte cu participare israeliană, inclusiv unor companii și instituții cu legături cu sectorul de apărare. Aceste finanțări sunt justificate ca având aplicații civile, dar includ și tehnologii cu potențial militar (dual-use).

Printre beneficiari se numără companii precum Israel Aerospace Industries (IAI), dar și instituții guvernamentale. Cea mai mare parte a finanțării Horizon Europe ajunge la universitățile israeliene, care sunt adesea parteneri apropiați ai armatei și industriei de armament din Israel.

Uneori, finanțarea Horizon ajunge direct la Ministerul Apărării israelian, care a primit în total granturi de 238.600 euro. Un exemplu este și proiectul Underwater Security, un program care va fi în vigoare până la sfârșitul anului 2026 și își propune să protejeze infrastructura submarină: Ministerul Apărării a primit 100.000 de euro, Universitatea din Tel Aviv 299.000 de euro, iar compania de armament Rafael Advanced Defence Systems LTD cea mai mare suma, respectiv 442.750 de euro direct de la Uniunea Europeană.

Conform Open Security Data Europe, în ultimii ani, Uniunea Europeană a direcționat sume semnificative din fondurile sale pentru cercetare și inovare către companii și instituții israeliene implicate direct în industria militară, inclusiv în dezvoltarea de tehnologii folosite în operațiuni împotriva populației civile palestiniene. Printre cele mai relevante entități se numără Elbit Systems, care prin subsidiarele sale a primit 7,46 milioane de euro între 2008 și 2022, pentru proiecte precum SAFETY4RAILS, FLYSEC sau COPAC, dezvoltând sisteme de luptă electronică și drone Hermes 450/900, utilizate în atacuri aeriene în zone dens populate.

Israel Aerospace Industries (IAI) a beneficiat de 4,52 milioane de euro pentru programe precum Eurodrone sau RESPONDRONE, în timp ce Rafael Advanced Defence Systems, producătorul sistemului Iron Dome și al muniițiilor inteligente, a fost finanțat cu 442.750 euro de UE, pe lângă contractul de 1,9 miliarde euro semnat cu România în 2025 pentru sistemul SPYDER – al doilea cel mai mare contract de export al Israelului.

De asemenea, instituții publice israeliene implicate în securitate, precum Ministerul Apărării și Ministerul Securității Publice, au fost beneficiare ale unor proiecte europene

în valoare de peste 2,4 milioane de euro, inclusiv pentru tehnologii de supraveghere implementate în colonii ilegale din Cisiordania.

La aceste sume se adaugă finanțarea acordată unor firme cu profil dual civil-militar, precum Motorola Solutions Israel (2,8 milioane € pentru comunicații securizate), Verint Systems (4,29 milioane € pentru supraveghere masivă exportată către regimuri autoritare) și Nice Systems (768.599 € pentru analiză de date pentru forțele de ordine).

Și universitățile israeliene sunt implicate în această arhitectură: Technion (2,81 milioane €), Universitatea din Tel Aviv (1,12 milioane €) și Weizmann Institute (375.582 €) au derulat proiecte care vizează tehnologii de drone autonome, recunoaștere facială aplicată palestinienilor și criptografie aplicată în securitate națională.

7.3. Frontex, EUROSUR și NATO

Israelul beneficiază de implicarea în cadrul programelor de securitate și apărare ale Uniunii Europene. Un element cheie al acestei cooperări îl reprezintă implicarea tehnologiilor israeliene în sistemele europene de securitate la frontieră.

Frontex, Agenția Europeană pentru Poliția de Frontieră și Garda de Coastă, utilizează drone de înaltă performanță produse de industria israeliană, în timp ce EUROSUR, sistemul european de supraveghere a frontierelor, integrează soluții avansate de monitorizare dezvoltate în Israel.

Imaginea 1 Dronă Frontex

Această colaborare strânsă ridică însă întrebări importante despre echilibrul dintre nevoile de securitate ale UE și respectarea valorilor europene fundamentale, mai ales în contextul utilizării acestor tehnologii în teritoriile Palestiniene ocupate.

Frontex utilizează în prezent drone produse atât de Israel Aerospace Industries (IAI), cât și de Elbit Systems, două dintre cele mai mari companii israeliene din industria militară. Începând cu 2020, Frontex a semnat contracte în valoare de aproximativ 50 de milioane de euro pentru operarea dronelor Heron 1 (IAI) și Hermes 900 (Elbit), destinate misiunilor de supraveghere maritimă în zona Mediteranei. Aceste echipamente sunt folosite pentru monitorizarea rutelor de migrație și interceptarea ambarcațiunilor, consolidând rolul tehnologiei israeliene în controlul frontierelor europene. În ultimii ani, agenția a intensificat utilizarea acestor drone, dublând numărul orelor de zbor și extinzând colaborarea cu operatori privați care gestionează sistemele israeliene. Această situație ridică preocupări în rândul organizațiilor pentru drepturile omului, având în vedere utilizarea aceloraşi tipuri de drone în conflictele armate din Gaza și Cisiordania.

EUROSUR funcționează și ca o rețea de schimb de informații între statele UE pentru monitorizarea frontierelor, folosind tehnologii de supraveghere (bazate pe inteligența artificială sau recunoaștere facială) dezvoltate de firme israeliene, precum Verint Systems.

DIANA (Defence Innovation Accelerator for the North Atlantic) și NATO Innovation Fund (NIF) Funds cele două programe ale NATO au urmat același model ca UE în ceea ce privește accelerarea inovațiilor în tehnologii cu dublă utilizare. Planul NATO de adoptare rapidă reflectă o tendință alarmantă de militarizare accelerată a tehnologiei dual-use. Sintagma tehnologii dual-use devine un ecou al complexului militar-industrial, unde orice inovație (AI, biotehnologii, comunicații) poate fi rapid adaptată pentru război.

Accelerarea programelor de investiții promovează "acceptarea riscurilor procedurale" și reducerea duratelor de achiziție, slăbind astfel mecanismele de verificare a conformității cu drepturile omului și cu dreptul internațional. Finanțările venite din partea Uniunii Europene, a NATO, dar și a statelor membre încurajează achiziții directe de la furnizori privați, transferând puterea militară în mâini private, fără transparență și alimentând indirect o economie genocidară.

UE are puterea de a exercita presiuni, impunând sancțiuni, un embargo asupra armelor și interzicerea tranzitului cu echipament militar american prin Europa. UE a ales să nu acționeze și continuă să eșueze în îndeplinirea obligației sale legale și morale de a acționa.

8. Relațiile militare Israel - România

Colaborarea dintre România și Israel are o tradiție îndelungată, datând încă din 1948, când România a fost una din primele țări care au recunoscut oficial statul israelian. Relațiile dintre cele două state au fost menținute inclusiv după Războiul de 6 Zile din 1967, când România a fost singura țară din blocul socialist care nu a rupt relațiile diplomatice cu Israel.

Imaginea 2 Preşedintele Klau Iohannis împreună cu premierul Benjamin Netanyahu

Israel este un partener strategic şi un furnizor important pentru România în domeniul militar.

În ultimii ani, relațiile dintre cele două state s-au intensificat, România devenind tot mai pronunțat un hub regional pentru tehnologia israeliană. Colaborarea militară între cele două state a constat, de-a lungul timpului, în exerciții militare comune, parteneriate strategice, achiziții militare, transfer de expertiză și tehnologie.

Despre această colaborare, declara în 2022 Reuven Azar, ambasadorul Israelului la Bucureşti, următoarele: „Ce este unic la această relație este că, spre deosebire de alte țări, **Israelul face coproducţie cu România**. Nu doar vindem, cooperăm în domeniul tehnologiei, facem coproducție. Iar fiecare sistem care provine din Israel a fost testat în condiții de luptă, vine cu tot cu formare, cu metodologie şi este foarte particular. Israel este un stat diferit de restul, în sensul în care noi nu vindem platforme mari, dar avem avantaje în domenii punctuale – cyber, război electronic, apărare antirachetă, aeronautică”. Sistemele testate în „condiții de luptă” la care se face referire sunt mai precis testate pe civilii palestinieni.

Transferul de expertiză s-a desfășurat și sub forma unor training-uri comune, când piloții israelieni s-au antrenat în Carpați, într-o serie de exerciții comune cunoscute sub numele “Blue Sky” (2003–2010). Acestea au loc în baza unui acord de cooperare militară aeriană semnat în 2003 între Forțele Aeriene Române și Forțele Aeriene Israeliene.

Conform raportului anual realizat de Ministerul Afacerilor Externe, prin Departamentul pentru Controlul Exporturilor (ANCEX), în 2023, România a exportat produse militare către Israel în valoare de **59 milioane de euro**, adică aproape 20% din totalul exporturilor definitive românești de produse militare, în valoare totală de 321 milioane de euro.

Printre categoriile de produse militare exportate către Israel se regăsesc unele dintre cele mai sensibile și avansate tehnologii cu utilizare strict militară. Acestea includ bombe, torpile, rachete dirijate și nedirijate, precum și alte dispozitive și încărcături explozive clasificate sub categoria ML4, împreună cu echipamentele și componentele aferente. De asemenea, Israelul a primit sisteme de conducere a focului, echipamente de avertizare și contra-acțiune și tehnologii asociate testării și reglajului militar (ML5), precum și vehicule terestre blindate și componentele acestora (ML6).

Transferurile au inclus și aeronave, vehicule fără pilot (UAV), motoare de aviație și echipamente special concepute sau modificate pentru scopuri militare (ML10), alături de sisteme electronice avansate, vehicule spațiale și componente nespecificate în alte categorii (ML11). Alte livrări au constat în echipamente pentru formarea de imagini și pentru contra-acțiune (ML15), echipamente speciale, materiale și biblioteci cu utilizare militară (ML17), precum și echipamente de producție pentru industria de apărare (ML18). În plus, au fost exportate și aplicații software clasificate pentru uz militar (ML21). Aceste date subliniază gradul ridicat de sofisticare al schimburilor militare cu Israelul și implicarea companiilor europene în infrastructura tehnologică de război a acestuia.

Deși România nu exportă sisteme militare complete, ci doar componente și piese de armament, poartă, totuși, responsabilitatea pentru modul în care aceste tehnologii și echipamente militare ajung să fie folosite de către armata israeliană împotriva palestinienilor, contribuind la suferința, distrugerea și moartea acestora.

În 2025 Rafael Advanced Defense Systems din Israel a fost selectată de Ministerul Apărării din România, prin CN Romtehnica S.A., câștigând contractul pentru furnizarea unui sistem V/SHORAD („Very Short and Short Range Air Defense”), menit să consolideze apărarea aeriană a României împotriva rachetelor de croazieră, dronelor și aeronavelor la altitudini joase și medii.

Procesul, lansat în 2023 după aprobarea din 2020, s-a încheiat fără contestații, permițând semnarea unui acord-cadru pentru livrări etapizate și suport la nivel NATO. Acesta este al doilea cel mai valoros contract de apărare din istoria Israelului. România a semnat, prin compania de stat Romtehnica, un acord-cadru cu Rafael în 18 iulie în valoare de aproximativ 2 miliarde de euro fără TVA. Contractul include 6 sisteme integrate SHORAD-VSHORAD, 6 sisteme SHORAD, 6 VSHORAD, muniție, un sistem de instruire, un sistem

de simulare pentru evaluarea operatorilor, precum și pachet complet de instruire și sprijin logistic.

România a încheiat tot la începutul anului 2025 un contract semnificativ cu Elbit Systems în valoare de aproximativ 60 milioane de dolari (≈58,3 millioane euro) pentru achiziția unui sistem avansat anti-dronă (Counter-UAS), denumit ReDrone. Potrivit surselor oficiale, acest pachet include radar DAiR, senzori SIGINT, capacități de război electronic și senzori electro-optici pentru operare zi/noapte, cu configurații fixe și mobile, iar livrarea este programată pe o durată de trei ani.

8.1. Evoluția comerțului militar dintre România și Israel

După un nivel relativ stabil în perioada 2014–2017, valoarea exporturilor militare către Israel a crescut constant începând cu 2018, conform datelor ANCEX, atingând un maxim istoric în 2023 ajungând la o valoarea de 59 de milioane de euro. În intervalul 2014–2023, valoarea acestora a crescut de **peste 3,5 ori.**

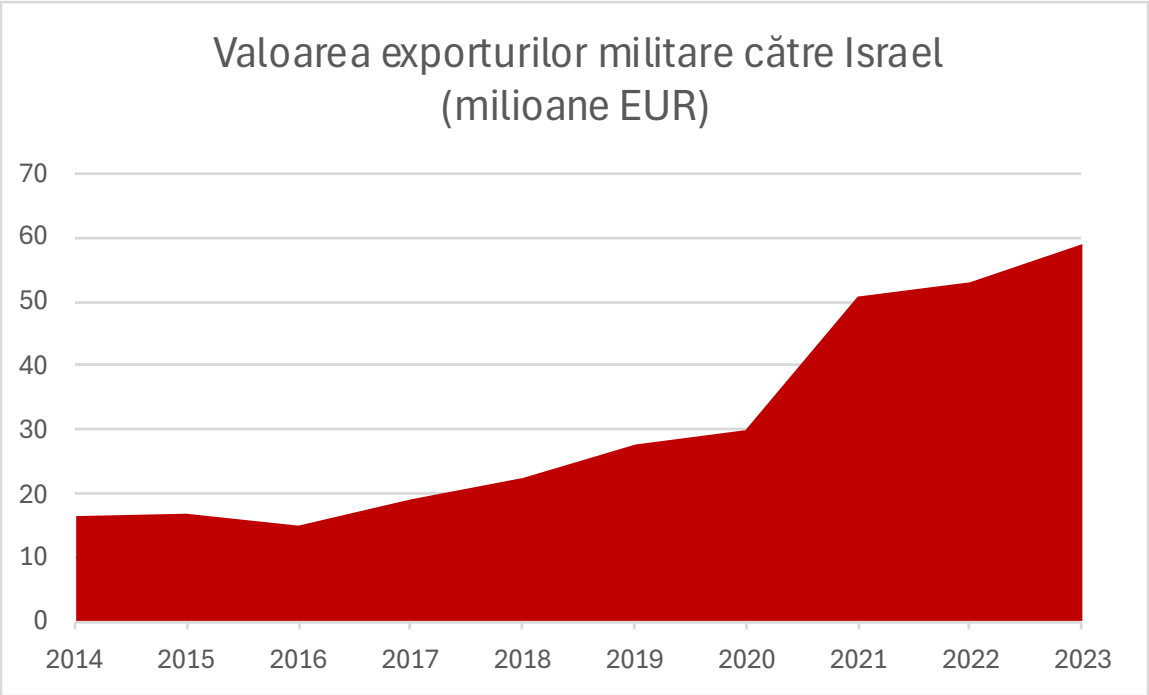

Figure 1 Evoluția exporturilor militare către Israel. Sursă: Rapoarte ANCEX - raportul anual privind controlul exporturilor de arme (2014-2023)

Produsele exportate includ:

- Muniții – cartușe, proiectile, componente de artilerie;
- Bombe, rachete și lansatoare;

- Componente pentru aeronave militare;
- Tancuri și vehicule blindate motorizate, precum și piese de schimb
- Echipamente electronice și optice;
- Software militar și echipamente de simulare.

Conform datelor oficiale UN Comtrade, în 2024 România a exportat către Israel echipamente militare ofensive în valoare totală de aproape 40 de milioane de dolari. Exporturile au inclus tancuri și vehicule blindate, în valoare de 13,1 milioane de dolari, aproape 49.000 de cartușe și piese pentru acestea, de peste jumătate de milion de dolari, precum și peste 300.000 de bombe, grenade, rachete și alte tipuri de muniții, în valoare de 25,7 de milioane de dolari.

Perioada	Cod marfă	Produs	Valoare comerț (USD)	Cantitate
2024	871000	Tancuri și vehicule blindate motorizate, și piese	13.123.188 $	68
2024	930630	Alte cartușe și piese aferente	573.300 $	48.699
2024	930690	Bombe, grenade, torpile, rachete și muniții similare	25.697.352 $	303.895

Tabel 1 Exporturi militare 2024. Sursă: UN Comtrade

În plus, din România au fost exportate către Israel componente pentru sisteme radar, inclusiv sisteme militare IFF (Identification Friend or Foe – Identificare prieten sau inamic), în valoare de 14,9 milioane de euro. Astfel, valoarea totală a exporturilor cu destinație sau potențială utilizare militară din România către Israel a depășit 55 de milioane de euro în anul 2024.

Aceste cifre arată că România nu furnizează doar componente minore sau piese de schimb, ci și un volum masiv de muniții explozive și vehicule grele către Israel, consolidându-și rolul de furnizor militar într-un moment marcat de preocupări internaționale majore privind acțiunile Israelului în Gaza.

8.2. Cadru legal

8.2.1. Exportul de armament

Cadrul juridic care guvernează exportul cu armament

În scopul cooperării la nivel european și a convergenței către anumite standarde, statele membre ale Uniunii Europene au decis să își coordoneze într-o anumită măsură politicile privind exporturile, menținându-și în același timp controlul suprem asupra sistemelor lor naționale.

Astfel, Uniunea Europeană a dezvoltat un cadru unificat, sub numele de Politica Externă și de Securitate Comună a UE, cu rolul – printre altele – de reglementare a exporturilor și transferurilor de echipamente și tehnologii militare sau conexe apărării. Aceste reglementări urmăresc să echilibreze dreptul suveran al statelor membre de a-și gestiona propriile industrii de apărare cu angajamentul comun față de drepturile omului, dreptul internațional și securitatea globală.

În centrul acestui cadru se află o politică esențială: Poziția Comună a UE , un instrument cu caracter obligatoriu care stabilește opt criterii pe care toate statele membre trebuie să le aplice atunci când evaluează acordarea licențelor de export pentru armament și tehnologii de apărare. Printre aceste criterii se numără și **respectarea drepturilor omului și a dreptului internațional umanitar în țara de destinație**, menținerea păcii și securității regionale, precum și riscul de deturnare către utilizatori neautorizați.

Deși deciziile privind exporturile de armament rămân un prerogativ național, Poziția Comună obligă statele membre să refuze exporturile care în mod clar încalcă aceste criterii. De asemenea, promovează transparența prin raportări anuale și schimb de informații între guverne.

Poziției Comune i se adaugă Lista Comună a Echipamentelor Militare a UE, care definește ce este considerat echipament sau tehnologie militară în conformitate cu legislația UE. Această listă, actualizată anual, include arme, muniții, vehicule militare și componente, și este în concordanță cu regimurile internaționale de control al exporturilor, precum Aranjamentul de la Wassenaar.

În timp ce produsele militare sunt tratate cu un nivel ridicat de control, UE reglementează și așa-numitele bunuri cu dublă utilizare – produse civile care pot avea aplicații militare – prin Regulamentul (CE) nr. 428/2009 al Consiliului, cunoscut ca Regulamentul privind Bunurile cu Dublă Utilizare. Acesta impune licențe de export pentru tehnologiile sensibile și urmărește prevenirea utilizării lor în proliferarea armelor, terorism sau abuzuri ale drepturilor omului.

În cadrul pieței interne a UE, transferul de bunuri militare între statele membre este reglementat prin Directiva 2009/43/CE, cunoscută ca Directiva privind Transferurile Intra-UE. Aceasta urmărește simplificarea și armonizarea regulilor pentru circulația echipamentelor militare între statele membre, menținând în același timp standarde înalte

de control. Introduce diferite tipuri de licențe – individuale, globale și generale – și încurajează certificarea destinatarilor de încredere pentru a eficientiza procedurile în cazul transferurilor cu risc scăzut.

Aceste instrumente sunt consolidate de obligațiile internaționale ale statelor membre în temeiul Tratatului privind Comerțul cu Arme (ATT), care interzice exportul de arme care ar putea contribui la genocid, crime de război sau crime împotriva umanității.

Deși Poziția Comună a UE este o componentă obligatorie a Politicii Externe și de Securitate Comună, diferitele interpretări ale sale de către guvernele naționale conduc la abordări multiple privind exportul de armament. În ultimă instanță, deciziile asupra exporturilor de armament fac parte din politica externă națională, astfel că și deciziile privind acordarea sau refuzul licențelor de export rămân la autoritățile naționale.

Mai mult, articolul 346 din Tratatul privind Funcționarea Uniunii Europene scutește statele membre de la divulgarea de informații care afectează interesele lor de securitate sau interesele esențiale care sunt legate de producția și comerțul cu arme, ceea ce limitează și mai mult supravegherea. Mecanismele de transparență, precum Raportul Anual al UE privind Exporturile de Arme și dialogul între experți în cadrul Grupului COARM urmăresc să reducă aceste discrepanțe și să încurajeze o abordare europeană mai coerentă.

Colaborarea militară între statele membre ale UE și Israel are loc în afara instituțiilor UE, prin acorduri bilaterale, contracte de apărare și parteneriate industriale. Aceste interacțiuni sunt permise din punct de vedere juridic, atât timp cât respectă legislația națională, Poziția Comună a UE privind exporturile de armament și obligațiile internaționale, precum Tratatul privind Comerțul cu Arme (ATT).

Exportul de armament din România

Exportul de echipamente militare fabricate în România este reglementat de un cadru legislativ complex, aflat la intersecția legislației naționale, obligațiilor internaționale asumate de statul român și normelor Uniunii Europene. Deși România are drept suveran de a-și dezvolta și comercializa industria de apărare, toate exporturile de armament sunt supuse unei autorizări riguroase din partea autorităților competente.

Instituția centrală responsabilă pentru controlul și autorizarea exporturilor de echipamente militare este ANCEX (Departamentul pentru Controlul Exporturilor din cadrul Ministerului Afacerilor Externe). ANCEX acționează în conformitate cu legislația națională,

Poziția Comună a UE 2008/944/PESC privind exporturile de arme, Lista Comună a UE a echipamentelor militare, precum și cu Tratatul privind Comerțul cu Arme (ATT).

Procedura de export începe la inițiativa producătorului sau comerciantului de echipamente militare, care trebuie să depună o cerere de licență la ANCEX. Documentația trebuie să includă detalii precise despre tipul de echipament, destinația finală, utilizatorul final, valoarea tranzacției și condițiile contractuale. Fiecare solicitare este analizată individual, în baza celor opt criterii obligatorii stabilite de Poziția Comună a UE. Printre acestea se numără: respectarea drepturilor omului în țara de destinație, existența unor conflicte armate, riscul de utilizare abuzivă a armelor sau de reexport neautorizat, și impactul asupra păcii și securității regionale.

ANCEX are obligația legală de a refuza acordarea licenței în cazul în care există un risc clar că echipamentele ar putea fi utilizate pentru comiterea unor încălcări grave ale dreptului internațional umanitar sau ale drepturilor omului. Decizia de autorizare se bazează și pe consultări interinstituționale, inclusiv cu Ministerul Apărării Naționale, Ministerul Justiției și Serviciile de Informații, în funcție de sensibilitatea cazului.

Pentru anumite destinații considerate cu risc crescut sau în cazul unor contracte de valoare mare, pot fi impuse condiții suplimentare: clauze de utilizare finală, monitorizare post-export sau garanții guvernamentale din partea statului beneficiar.

Pe plan industrial, companiile românești din domeniul apărării – inclusiv cele de stat precum ROMARM și filialele sale – colaborează frecvent cu parteneri internaționali în cadrul unor proiecte comune sau contracte de export. În aceste cazuri, exporturile pot include nu doar echipamente finite, ci și componente, tehnologii sau licențe de fabricație, toate fiind supuse regimului de control al exporturilor.

8.2.2. Importul de armament

Cadrul juridic care guvernează importul de armament

Importul de echipamente militare în România este reglementat printr-un ansamblu de norme naționale, europene și internaționale, care au ca scop garantarea faptului că achizițiile de armament respectă principiile statului de drept, angajamentele internaționale asumate de România și obligațiile privind securitatea regională și globală. Deși deciziile de import sunt de competența exclusivă a statului român, acestea nu pot fi luate în afara cadrului juridic internațional, care impune standarde stricte de evaluare a riscurilor, de transparență și de responsabilitate politică.

În plan internațional, cel mai important instrument juridic care influențează importurile de armament este Tratatul privind Comerțul cu Arme (ATT), adoptat de Adunarea Generală a ONU în 2013 și ratificat de România prin LEGEA nr. 32 din 27 martie 2014. Acest tratat impune statelor părți obligația de a reglementa nu doar exporturile, ci și importurile de arme convenționale, inclusiv prin instituirea unui sistem național de autorizare, monitorizarea utilizatorului final și păstrarea de registre care să permită trasabilitatea echipamentelor militare. În virtutea acestui tratat, **România nu poate importa armament în situațiile în care există un risc major ca echipamentele respective să fie utilizate pentru comiterea de genocid, crime împotriva umanității, crime de război sau alte încălcări grave ale dreptului internațional umanitar ori ale drepturilor omului**.

Importurile de armament sunt, de asemenea, influențate de obligațiile asumate de România prin Convențiile de la Geneva și protocoalele adiționale, care reglementează protecția civililor și a persoanelor necombatante în timpul conflictelor armate. În acest sens, România este obligată să nu sprijine – nici direct, nici indirect – încălcări ale acestor norme fundamentale prin tranzacții comerciale sau cooperare militară cu entități implicate în crime de război. Din punct de vedere practic, această obligație se traduce prin necesitatea de a evalua reputația furnizorului, istoricul utilizării echipamentului și politicile statului de origine înainte de aprobarea unei importuri.

Deși Poziția Comună a Uniunii Europene reglementează exclusiv exporturile de armament din statele membre către state terțe, principiile sale sunt reflectate și în practica românească privind importurile. Astfel, autoritățile române aplică aceleași criterii legale și etice în evaluarea compatibilității unui import cu politica externă și angajamentele internaționale ale României.

România este, de asemenea, parte la o serie de regimuri internaționale de control al armamentului, precum Aranjamentul de la Wassenaar, Regimul de Control al Tehnologiei Rachetelor (MTCR) sau Grupul Australia, care, deși nu sunt tratate în sens clasic, stabilesc standarde comune în materie de transparență, verificare și conformitate. Participarea României la aceste regimuri contribuie la consolidarea unei politici coerente și riguroase privind importurile de armament, prin alinierea la bunele practici internaționale.

La nivel național, autoritatea competentă pentru controlul importurilor de produse militare este ANCEX – Departamentul pentru Controlul Exporturilor din cadrul Ministerului Afacerilor Externe. ANCEX analizează fiecare cerere de licență de import în funcție de natura echipamentului, statul de origine, utilizatorul final și potențialele riscuri politice, umanitare sau de securitate.

În cazul în care există suspiciuni rezonabile privind utilizarea abuzivă a echipamentelor, deturnarea acestora sau încălcarea angajamentelor internaționale, ANCEX are obligația legală de a respinge cererea. Autorizarea se poate condiționa de clauze suplimentare privind utilizarea finală, monitorizarea post-import sau interzicerea reexportului.

Importul de armament în România

Deși Uniunea Europeană nu are un tratat militar cu Israelul, mai multe state membre, inclusiv România, au încheiat acorduri bilaterale de cooperare militară cu guvernul israelian. Aceste acorduri facilitează antrenamente militare comune, colaborări în industria de apărare și schimburi de tehnologii și expertiză militară. O astfel de cooperare este posibilă prin autorizații acordate la nivel național, nu prin politici de apărare ale UE.

Procesul de achiziție

Procesul de achiziții militare din România este modelat atât de planificarea strategică, cât și de mecanisme instituționale de control. Acesta începe când Ministerul Apărării Naționale (MApN) identifică o necesitate de echipamente sau tehnologii noi, în funcție de cerințe militare, obligații NATO sau obiective de modernizare. MApN efectuează evaluări interne pentru a defini specificațiile tehnice și posibilii furnizori.

După pregătirea unei propuneri clare, aceasta trebuie aprobată de Consiliul Suprem de Apărare a Țării (CSAT) – organism național de securitate condus de Președinte. CSAT stabilește dacă achiziția propusă se încadrează în strategia generală de apărare a României și în prioritățile de securitate.

După aprobarea CSAT, Ministerul Apărării pregătește procedura de achiziție. În funcție de context, aceasta poate presupune o licitație publică sau o achiziție directă. Contractul este semnat de obicei de Romtehnica, companie de stat aflată sub autoritatea MApN, care acționează ca achizitor oficial în numele statului român.

Pentru orice echipament militar achiziționat de la furnizori străini, tranzacția trebuie autorizată și de ANCEX, care emite licențele necesare pentru import. ANCEX se asigură că toate achizițiile respectă legislația română, reglementările UE și acordurile internaționale de control al armamentului. Evaluează compatibilitatea fiecărei importuri cu politica externă a României, obligațiile de securitate și angajamentele etice – inclusiv aspecte legate de drepturile omului și stabilitatea regională.

Guvernul este responsabil pentru alocarea fondurilor prin bugetul național. Parlamentul are un rol de supraveghere prin aprobarea bugetului apărării, monitorizarea cheltuielilor și, uneori, dezbaterea implicațiilor politice ale marilor achiziții prin comisiile sale de apărare și securitate.

Dacă contractul include transfer de tehnologie sau producție locală, firmele românești din industria de apărare pot fi implicate, sub coordonarea MApN și a actorilor industriali. Pe tot parcursul, ANCEX acționează ca un punct de control juridic, garantând că comerțul militar al României respectă responsabilitățile sale legale și angajamentele internaționale.

În România, echipamentele militare pot fi achiziționate prin două canale principale: **cumpărare directă** și **licitație publică**. Deși ambele sunt metode legale de achiziție, ele diferă în ceea ce privește transparența, competiția și cerințele procedurale.

O achiziție directă – numită oficial „procedură negociată fără publicare prealabilă" – este folosită atunci când statul ocolește licitația competitivă din motive de urgență operațională, considerente strategice sau excepții de securitate națională. Această metodă a fost folosită frecvent în cooperarea militară a României cu Israelul. Un exemplu notabil este achiziția din 2022 a dronelor tactice Watchkeeper X de la Elbit Systems, în valoare de peste 1,89 miliarde lei (aproximativ 410 milioane USD). Contractul a fost atribuit fără licitație publică, prin negociere directă, invocând urgența apărării naționale.

În contrast, o licitație publică implică un proces deschis și competitiv în care mai multe companii pot depune oferte pentru contract. Aceste proceduri sunt guvernate de legislația română privind achizițiile publice și urmăresc asigurarea transparenței, concurenței loiale și utilizării eficiente a fondurilor publice. Un exemplu este contractul din 2024, de aproximativ 1,9 miliarde euro, atribuit companiei Rafael Advanced Defense Systems pentru livrarea unor sisteme de apărare aeriană cu rază scurtă de acțiune.

8.3. Posibila utilizare a echipamentelor militare exportate către Israel în contextul represiunii împotriva populației palestiniene

Echipamentele exportate către Israel pot fi, și în numeroase cazuri sunt, integrate în arsenalul de control, supraveghere și forță militară utilizat în teritoriile ocupate. În absența unor mecanisme de monitorizare eficientă și a unor condiționări stricte legate de utilizarea în conformitate cu dreptul internațional, aceste exporturi contribuie, direct sau indirect, la menținerea și intensificarea unui regim de ocupație militară și represiune sistematică.

Astfel, responsabilitatea etică și juridică a exportatorilor europeni devine o temă centrală în analiza complicității internaționale la perpetuarea violenței împotriva populației palestiniene.

Tabelul următor documentează potențiale utilizări ale echipamentelor exportate de România atât în genocidul din Gaza cât și în regimul ilegal de apartheid din Cisiordania.

Cod ML	Tip echipament	Utilizare posibilă în Gaza (genocid)	Utilizare posibilă în Cisiordania (apartheid)
ML4	Bombe, rachete, torpile, încărcături explozive	Bombardamente asupra civililor, spitalelor, infrastructurii vitale	Intimidare militară, raiduri în sate, amenințare permanentă
ML5	Sisteme de conducere a focului, sisteme de avertizare și contra-acțiune	Direcționarea precisă a atacurilor asupra țintelor civile	Supraveghere și control în puncte de control sau operațiuni nocturne
ML6	Vehicule terestre militare	Incursiuni terestre, distrugerea infrastructurii, transportul trupelor	Controlul circulației palestinienilor, raiduri armate, patrulare în așezări
ML10	Aeronave, drone, echipamente aviatice	Lovituri aeriene asupra convoaielor, caselor, adăposturilor	Supraveghere constantă, colectare de informații, intimidare psihologică
ML11	Echipamente electronice nespecificate	Interceptare de comunicații, bruiaj, blocare ajutor umanitar	Supraveghere masivă, monitorizarea populației palestiniene
ML15	Echipamente de imagistică și contraacțiune	Identificarea și țintirea civililor, recunoaștere pentru drone	Supravegherea activiștilor, controlul spațiului public
ML17	Alte echipamente, materiale, manuale	Instruirea trupelor, logistică pentru ofensivă	Pregătirea forțelor de ocupație, materiale pentru raiduri
ML18	Echipamente de producție militară	Sprijinirea fabricării de muniție, drone, componente	Susținerea industriei militare locale legate de ocupație
ML21	Software militar	Analiza datelor, identificarea țintelor, operare drone	Software de recunoaștere facială, bazele de date pentru segregare

Tabel 2 Potențiale utilizări ale echipamentelor în Palestina

8.4. Concluzie

Parteneriatul militar dintre România și Israel, consolidat prin decenii de cooperare tehnologică și politică, atinge un vârf în 2024, când România exportă armament în valoare de peste 55 de milioane USD — incluzând bombe, muniție, componente radar și vehicule blindate. Aceste echipamente pot fi folosite direct în atacuri asupra populației civile din Gaza sau în menținerea regimului de apartheid din Cisiordania.

Această intensificare a colaborării are loc în plin genocid documentat de experți ONU și confirmat ca plauzibil de Curtea Internațională de Justiție. În acest context, România riscă să devină complice la crime internaționale prin continuarea necondiționată a comerțului militar cu Israelul.

Este imperativ ca statul român să își asume responsabilitatea legală și morală, să suspende livrările militare și să condiționeze orice colaborare de respectarea dreptului internațional. Neutralitatea economică nu poate justifica contribuția la o politică de exterminare.

9. Elbit Systems

9.1. Profilul companiei

Elbit Systems Ltd., cu sediul în Haifa, Israel, a apărut în 1967 ca o mică subsidiară a Elron Electronic Industries, o firmă israeliană de tehnologie aflată printre pionierii din domeniu. Inițial concentrată pe mini-calculatoare și software cu aplicații militare, Elbit a evoluat treptat într-un actor esențial al sectorului militar în expansiune al Israelului. Transformarea a căpătat amploare în anii ’80, când compania a început să treacă de la dezvoltare electronică la sisteme integrate de armament și supraveghere, aliniindu-se din ce în ce mai mult la nevoile operaționale ale armatei israeliene (IDF).

În anii ’90, Elbit a trecut printr-o restructurare corporativă majoră, împărțindu-se în divizii civile și militare, segmentul axat pe apărare devenind, în cele din urmă, Elbit Systems. În 1996, compania a fost listată public pe bursa NASDAQ, semnalând ambiția sa de a deveni un jucător global în industria de apărare. Această perioadă a marcat o expansiune agresivă pe piețele internaționale, prin achiziții și parteneriate, portofoliul Elbit extinzându-se treptat pentru a include sisteme de comandă și control, electro-optică, drone (UAV) și capabilități de război electronic.

Imaginea 3 Hartă globală care marchează locațiile Elbit Systems, ale filialelor sale și ale finanțatorilor săi. Sursă: Progressives International

Una dintre trăsăturile definitorii ale modelului de afaceri Elbit a fost accentul pus pe tehnologia „testată pe teren" – adică arme testate pe palestinieni. Multe dintre produsele sale au fost dezvoltate pe baza feedbackului operațional primit de la IDF, mai ales în timpul unor campanii militare intense în Liban, Cisiordania și Gaza. Aceste operațiuni i-au oferit companiei atât un avantaj tehnologic, cât și o strategie de marketing controversată: promovarea produselor sale ca fiind „dovedite în luptă" („combat-proven").

De-a lungul anilor 2000 și 2010, Elbit și-a consolidat poziția ca cel mai mare contractor de apărare privat din Israel. A absorbit mai mulți concurenți și și-a extins prezența internațională, în special în Statele Unite, unde a creat Elbit Systems of America pentru a pătrunde pe piața masivă a apărării americane. În paralel, și-a extins operațiunile și în Europa, America Latină și Asia.

În 2024, Elbit Systems a consemnat o creștere semnificativă a profitabilității, reflectată în rezultatele anuale. Veniturile totale au urcat cu 14% la 6,83 miliarde USD , iar profitul net atribuit acționarilor a sărit la 321 milioane USD (aproximativ 4,7% din venituri), față de 215 milioane USD (3,6%) în 2023.

Elbit a raportat o creștere a veniturilor pe segmente de activitate, cu rezultate susținute în special de diviziile Aerospațială și Sisteme Terestre. Segmentul Aerospațial a rămas cel mai mare, generând 2,0 miliarde USD (27% din veniturile totale), ceea ce reprezintă o creștere anuală de 9% și menținerea unei rate medii anuale de creștere de 9% din 2021.

Sistemele Terestre au înregistrat cea mai mare creștere, crescând cu 29% în 2024, la 1,68 miliarde USD (23% din total), subliniind importanța lor strategică în portofoliu. Segmentul ISTAR & EW a avut, de asemenea, o performanță solidă, cu o creștere de 12% până la 1,32 miliarde USD (18% din total), confirmând un trend constant de expansiune.

Astăzi, Elbit Systems reprezintă un simbol al ecosistemului militar-tehnologic al Israelului, îmbinând nevoile militare naționale cu antreprenoriatul high-tech. Joacă un rol central nu doar în înarmarea și modernizarea armatei israeliene, ci și ca unul dintre cei mai mari exportatori de inovație militară israeliană, tehnologia sa regăsindu-se în dotarea a zeci de armate din întreaga lume. Istoria sa este inseparabilă de procesul mai larg de militarizare a Israelului și de difuzarea internațională a doctrinei sale militare.

9.2. Rolul în Gaza, zidul apartheidului și dincolo de acestea

Elbit furnizează până la 85% din echipamentele terestre achiziționate de armata israeliană și aproximativ 85% din dronele sale, dar este, de asemenea, și o companie care activează internațional - 80% din piața sa este în afara Israelului. Compania are contracte militare cu guverne din SUA, Marea Britanie și Europa, Africa, Asia și America de Sud. Cea mai mare parte a echipamentelor sale sunt fabricate în Israel, SUA, Europa și Brazilia.

Elbit în Gaza - Crime de război împotriva civililor palestinieni

Elbit furnizează armatei israeliene o gamă largă de arme, inclusiv rachete, bombe, drone, sisteme de armament, muniție și obuze de artilerie de 155 mm. Tehnologiile Elbit, inclusiv sistemele de comandă și control Torch-X, de război electronic (EW), de afișare și de avertizare, sunt, de asemenea, integrate în principalele avioane de luptă, tancuri de luptă și nave de război ale armatei israeliene.

De ani de zile, aceste arme au fost folosite în mod repetat împotriva civililor palestinieni, provocând numeroase victime și distrugerea în masă a locuințelor și a infrastructurii civile, inclusiv spitale, școli și sisteme de alimentare cu apă și electricitate. Aceste atacuri

includ crime de război comise de Israel în timpul mai multor ofensive militare majore împotriva Fâșiei Gaza, care este blocată ilegal din 2007.

Mortiere, turele, bombe, rachete și muniții

Mortierul SPEAR (Cardom) de 120 mm produs de Elbit Systems a fost utilizat la scară largă de către armata israeliană în atacul asupra Fâșiei Gaza. Turela telecomandată UT30MK2 a fost depistată și ea pe vehicule blindate prezente în Fâșie, deși utilizarea a fost limitată.

Armata israeliană a folosit bombele Elbit MPR 500 în atacurile asupra Gazei, inclusiv în cele din 2023–2025, considerate de mulți ca făcând parte dintr-un genocid. Aceste bombe, concepute pentru război urban, conțin 26.000 de fragmente letale și au o putere echivalentă cu bombele americane MK-84. Deși promovate ca arme de precizie, au fost folosite împotriva civililor, iar organizațiile pentru drepturile omului susțin că au fost utilizate deliberat pentru a ucide. MPR 500 au fost folosite încă din 2014, când o astfel de bombă ar fi ucis nouă civili, inclusiv șase copii, într-un atac asupra unei case din Khan Younis, potrivit ONU.

Imaginea 4 Bombele Elbit MPR 500

Dronele ucigaşe şi de supraveghere

Elbit Systems furnizează armatei israeliene majoritatea dronelor de mari dimensiuni, inclusiv modelele Hermes 450 și 900 (folosite pentru atac și supraveghere) și Skylark (recunoaștere tactică). Acestea au fost utilizate intens în Gaza, Cisiordania și Liban, inclusiv în atacurile din 2023–2025. Hermes 450, capabilă să transporte rachete Spike, a fost implicată în atacul din aprilie 2024 asupra World Central Kitchen, soldat cu moartea a șapte lucrători umanitari. Dronele Elbit au fost folosite și în uciderea de civili în 2014 și 2021. Compania dezvoltă în continuare arme autonome, precum LANIUS Legion-X – o dronă "sinucigașă", proiectată pentru medii urbane, care ridică temeri privind utilizarea sa împotriva populației palestiniene.

Imaginea 5 Dronă Hermes 900

Avioane de vânătoare şi elicoptere de atac

Elbit Systems echipează avioanele și elicopterele de atac ale armatei israeliene – inclusiv F-16, F-35, F-15, Apache și Cobra – cu sisteme avionice esențiale, precum computere de misiune, HUD-uri și afișaje. Aceste aeronave, dotate cu tehnologii Elbit, au fost utilizate în toate atacurile majore ale Israelului asupra Gazei, Cisiordaniei și Libanului, inclusiv în cele din 2023–2025. F-16-urile, considerate „pilonul bombardamentului”, au fost folosite pentru a distruge cartiere civile și sedii media. Elbit furnizează și sisteme de instruire și simulatoare de luptă, contribuind direct la pregătirea piloților pentru aceste operațiuni.

Tancuri şi vehicule terestre

Elbit Systems furnizează armatei israeliene arme și tehnologii pentru tancurile Merkava și alte vehicule blindate, folosite intens în atacurile asupra Gazei și pentru menținerea blocadei. Compania produce muniție de 120 mm și sisteme de afișaj pentru tancul Merkava 5, utilizat în invazia din 2023. Tancurile echipate de Elbit au fost implicate în atacuri asupra civililor, protestatarilor și infrastructurii din Gaza. În plus, Elbit asigură instruirea echipajelor, inclusiv printr-un centru de simulare contractat în 2023 pentru 107 milioane de dolari.

Imaginea 6 Tank Merkava V

Armament naval

Elbit furnizează sisteme de război electronic și armament pentru toate navele marinei israeliene, inclusiv corvetele Sa'ar 6 și navele de rachetă Sa'ar 4.5 și 5. Aceste nave, echipate cu tehnologii Elbit, sunt esențiale pentru menținerea blocadei navale ilegale a Gazei. În 2010, o navă Sa'ar a fost implicată în atacul asupra flotilei umanitare Mavi Marmara, soldat cu uciderea a nouă activiști – o acțiune calificată drept crimă de război de către CPI.

Imaginea 7 Corveta Sa'ar 5

Strămutarea forțată a palestinienilor

Achiziționarea de către Elbit a companiei de stat israeliene IMI Systems a contribuit la strămutarea forțată a mii de beduini palestinieni. În 2020, compania a încheiat un contract cu compania israeliană de inginerie Baran Group pentru planificarea și gestionarea relocării fabricii IMI din Ramat HaSharon la Ramat Beka, în Naqab/Negev. Relocarea face parte dintr-un plan mai amplu al guvernului israelian de a înființa o zonă de antrenament militar și o unitate de testare a armelor în regiune.

Înființarea acestei zone industriale militare se preconizează că va strămuta forțat 36.000 de beduini palestinieni, va duce la demolarea a peste 2.000 de clădiri, inclusiv 1.200 de case beduine, și va expune comunitățile beduine din regiune la riscuri grave pentru sănătate. În august 2024, în timpul atacului Israelului asupra Gazei, Ministerul Apărării israelian ar fi achiziționat muniție în valoare de 340 de milioane de dolari de la Elbit. Ca parte a tranzacției, Elbit va construi o nouă fabrică de producție de armament în Ramat Beka.

Zidul de apartheid și monitorizarea frontierelor în Palestina/Israel

Elbit a fost principalul furnizor de sisteme electronice de detectare și tehnologii de supraveghere conexe pentru „zidurile inteligente" ale Israelului. Compania a furnizat, de

asemenea, tehnologie pentru punctele de control militare și a echipat armata israeliană cu vehicule terestre înarmate utilizate pentru supravegherea frontierelor Israelului.

Elbit este principalul furnizor de tehnologii pentru supravegherea frontierelor Israelului, Elbit a dezvoltat și vehicule autonome de patrulare, precum Border Protector și Guardium, desfășurate la granița cu Gaza. În 2022, a prezentat un nou vehicul de luptă fără pilot (M-RCV), destinat tot supravegherii și controlului militar al frontierelor.

9.3. Elbit în Europa

Activitatea Elbit Systems în Uniunea Europeană reprezintă o extensie profund integrată a strategiei militar-industriale a Israelului. În ultimele două decenii, compania s-a extins strategic în Europa, devenind un furnizor-cheie de tehnologie militară pentru mai multe state membre UE. Extinderea s-a realizat prin achiziții țintite, crearea de subsidiare locale și parteneriate strategice cu firme europene, care acționează atât ca huburi logistice, cât și ca platforme de integrare în lanțurile europene de aprovizionare militară.

Imaginea 8 Fabrica Elbit din Oldham, UK, o țintă a activiștilor britanici

Elbit Systems are o prezență semnificativă în următoarele state membre UE:

- **Germania** – prin Elbit Systems Deutschland GmbH & Co. KG, produce și întreține sisteme de comunicații avansate, vedere pe timp de noapte, imagistică termică, sisteme DIRCM, receptoare de avertizare radar și război electronic pentru armata germană.

- **Franța** – prin subsidiara Elisra, livrează balize de localizare și alte echipamente electronice pentru Forțele Aeriene, Armata și Marina franceză.
- **Italia** – furnizează sisteme DIRCM pentru avioanele C-130J, C-27J și elicopterele AW101, în cadrul unui contract multianual.
- **Suedia** – prin Elbit Systems Sweden, livrează sisteme de management al luptei pentru marina suedeză și adăposturi de comunicații tactice mobile.
- **Belgia** – din 2003, deține OIP Sensor Systems, axată pe senzori și sisteme de țintire militare.
- **România** - are patru subsidiare majore: Elbit Systeme S.A., A-E Electronics, Simultec și Elmet International.
- **Grecia** – lider în Centrul Internațional de Instruire de la baza aeriană Kalamata, printr-o inițiativă militară public-privată.
- **Spania, Țările de Jos, Danemarca** – adoptă sistemul de artilerie cu rachete PULS produs de Elbit, în contextul reînarmării naționale.

În 2025 Elbit Systems a încheiat un contract masiv de aproximativ 1,6 miliarde USD cu Serbia pentru livrarea unui pachet complex de soluții de apărare. Acordul include drone Hermes 900, rachete de artilerie cu lansare de precizie pe distanțe lungi, sisteme de electronică de război și sisteme avansate de comandă și control (ISTAR), precum și capabilități de supraveghere și colectare de informații (SIGINT/COMINT), plus echipamente electro-optice și cu vedere nocturnă.

Raportările financiare ale Elbit Systems pentru anul 2024 arată dimensiunea complicității europene la războiul și genocidul dus de Israel în Gaza. Europa generează pentru Elbit venituri de 1,82 miliarde USD, adică 26,7% din cifra de afaceri globală, situându-se imediat după Israel și chiar înaintea Americii de Nord. Aceasta demonstrează că statele europene nu sunt doar cumpărători pasivi de armament, ci constituie un pilon esențial al mașinii de război a Elbit, atât prin achiziții masive, cât și prin găzduirea infrastructurii sale industriale.

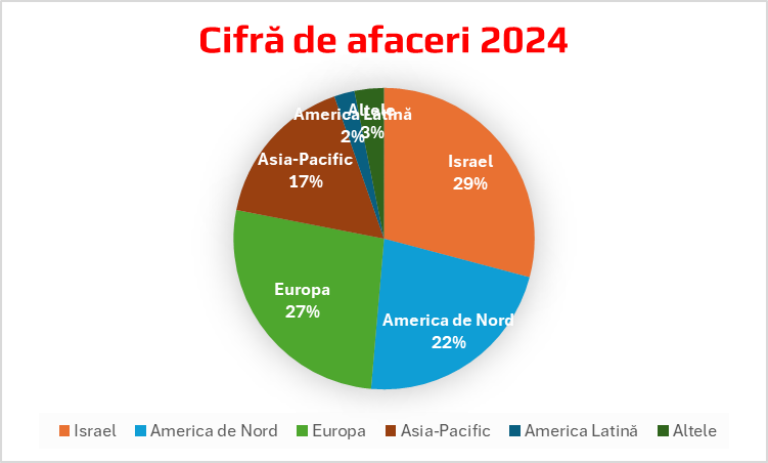

Imaginea 9 Cifră afaceri globală - Elbit Systems

Regiune	Cifră de afaceri 2024 (în mii de dolari SUA)	Cifră de afaceri 2023 (în mii de dolari SUA)
Israel	$1,988.00	$1,167.20
America de Nord	$1,520.30	$1,417.70
Europa	$1,820.90	$1,776.40
Asia-Pacific	$1,132.70	$1,263.80
America Latină	$150.00	$120.70
Altele	$216.00	$228.90
Cifră de afaceri	$6,827.90	$5,974.70

Imaginea 10 Sursă: https://www.elbitsystems.com/news/elbit-systems-reports-fourth-quarter-and-full-year-2024-results

În 2024, cel mai mare segment a fost Aerospace, cu venituri totale de 2,036 miliarde USD, urmat de Land, care a ajuns la 1,679 miliarde USD. Următoarele ca importanță au fost ISTAR and EW (Intelligence, Surveillance, Target Acquisition and Reconnaissance & Electronic Warfare) cu 1,318 miliarde USD, ESA (Electronic Systems and Avionics) cu 1,586 miliarde USD și C4I and Cyber cu 800 milioane USD.

Comparativ cu anul 2023, toate segmentele au înregistrat creșteri consistente. Segmentul Land a crescut spectaculos de la 1,306 miliarde USD în 2023 la 1,679 miliarde USD în 2024 **(o creștere de aproape 29%),** reflectând o cerere sporită pentru sisteme terestre, vehicule blindate, artilerie și muniții. Aerospace a urcat de la 1,873 miliarde USD la 2,036 miliarde USD, în timp ce ISTAR and EW a crescut de la 1,179 miliarde USD la 1,318 miliarde USD. Creșteri mai moderate s-au înregistrat la C4I and Cyber și ESA.

Această expansiune reflectă intensificarea cererii pentru arme și tehnologie folosite direct în teren, în special în contextul genocidului din Gaza și al ocupației continue din Cisiordania.

Datele financiare disponibile pentru anul 2024 privind filialele europene ale companiei Elbit Systems arată o cifră de afaceri totală de aproximativ 507,4 milioane EUR. Aceste informații permit conturarea unei imagini de ansamblu asupra distribuției geografice și a importanței relative a diferitelor subsidiare în cadrul rețelei europene a companiei.

Țară	Companie	Structura de proprietate	Cifră de afaceri (EUR)	An	Sursă
Romania	ELMET INTERNATIONAL	Deținută integral (subsidiară)	118,543,216.00	2024	listafirme.ro
Romania	A-E Electronics	Deținută integral (subsidiară)	36,649,132.00	2024	listafirme.ro
Romania	Simultec	Deținută integral (subsidiară)	5,243,141.72	2024	listafirme.ro
UK	Elbit Systems UK Limited	Deținută integral (subsidiară)	72,139,393.35	2024	https://open.endole.co.uk/
UK	Uav Engines Limited	Deținută integral (subsidiară)	8,000,095.95	2024	https://open.endole.co.uk/
UK	Uav Tactical Systems Limited	Societate mixtă (Joint venture)	24,676,994.40	2023	https://open.endole.co.uk/
UK	Instro Precision Ltd	Deținută integral (subsidiară)	25,304,776.80	2024	https://open.endole.co.uk/
UK	Affinity Flying Training Services	Societate mixtă (Joint venture)	34,730,630.25	2024	https://open.endole.co.uk/
UK	Affinity Flying Services Limited	Societate mixtă (Joint venture)	30,991,209.75	2024	https://open.endole.co.uk/
UK	Affinity Capital Works Limited	Societate mixtă (Joint venture)	-	2024	https://open.endole.co.uk/
Germania	Elbit Systems Deutschland Gmt	Deținută integral (subsidiară)	76,437,268.18	2024	https://www.lobbyregister.bundestag.de/suche/R004255#
Suedia	Elbit Systems Sweden AB	Deținută integral (subsidiară)	21,866,398.60	2024	https://www.allabolag.se/foretag/elbit-systems-sweden-ab/g%C3%B6teborg/producenter/2KHMSHNI63IK3
Elveția	Elbit Systems Switzerland AG	Deținută integral (subsidiară)			No info
Belgia	OIP Land Systems SA	Deținută integral (subsidiară)	7,974,662.00	2024	https://www.companyweb.be/
Belgia	OIP Sensor Systems NV	Deținută integral (subsidiară)	71,453,976.00	2024	https://www.companyweb.be/
Belgia	BATS NV (Belgian Adv. Tech. Sy	Deținută integral (subsidiară)	18,549,074.00	2024	https://www.companyweb.be/

Tabel 3 Date financiare subsidiare Elbit Systems în Europa

România se situează pe primul loc în Europa ca pondere în veniturile subsidiarelor Elbit, filialele sale (Elmet International, A-E Electronics și Simultec) realizând o cifră de afaceri de 160,4 milioane EUR, adică 31,6% din totalul european. Elmet International este totodată cea mai mare filială la nivel continental, cu venituri de 118,5 milioane EUR. Acest fapt demonstrează rolul strategic al României în arhitectura industrială a Elbit.

Regatul Unit reprezintă al doilea pol al activității europene, cu venituri cumulate de aproximativ 195,8 milioane EUR, realizate printr-o gamă variată de companii și societăți mixte, inclusiv Elbit Systems UK, UAV Engines, Instro Precision și grupul Affinity. Totuși, o parte semnificativă a acestor venituri provine din societăți mixte controlate în mod egal de Elbit Systems și Thales, ceea ce înseamnă că doar 50% din cifra de afaceri a acestora poate fi atribuită Elbit. După ajustarea valorilor pentru UAV Tactical Systems și companiile din grupul Affinity, contribuția reală a Regatului Unit la veniturile europene ale Elbit se reduce de la 195,8 milioane EUR la aproximativ 150,6 milioane EUR. Germania contribuie cu 76,4 milioane EUR prin Elbit Systems Deutschland GmbH, iar Belgia cu aproape 98 milioane EUR, în principal prin OIP Sensor Systems, OIP Land Systems și BATS NV. Suedia adaugă 21,9 milioane EUR prin Elbit Systems Sweden AB, în timp ce pentru Elveția nu există date disponibile privind cifra de afaceri.

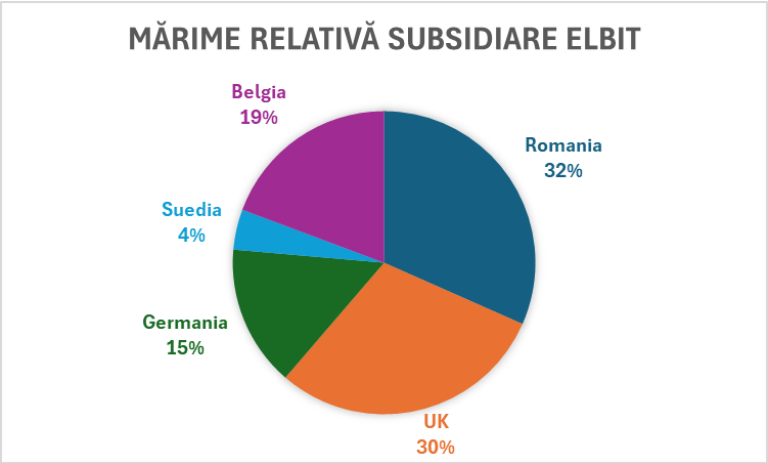

Imaginea 11 Mărime subsidiare Elbit

Analiza demonstrează că România nu doar că este o importantă bază de venituri pentru Elbit Systems în Europa, dar găzduiește și cea mai activă filială, Elmet International. Regatul Unit se menține ca actor esențial prin diversitatea structurilor sale, iar Germania și Belgia au o contribuție semnificativă, dar mai redusă. Suedia și Elveția au roluri secundare. Privite împreună, România și Regatul Unit concentrează circa 70% din veniturile europene identificate, confirmând poziția lor centrală în rețeaua de producție și servicii a Elbit Systems pe continent.

Frontex – supraveghere la frontieră cu drone testate în Gaza

Elbit joacă un rol central în supravegherea frontierelor UE, fiind contractor pentru Frontex, agenția europeană de frontieră. Furnizează drone Hermes 900 pentru misiuni de supraveghere maritimă și la frontieră, folosite pentru detectarea ambarcațiunilor cu migranți pe Mediterană. Aceste drone sunt promovate ca fiind „testate în luptă" – experiență dobândită în Gaza și Cisiordania, pe care Elbit o transformă în avantaj comercial în Europa.

Criticii susțin că utilizarea dronelor permite Frontex să evite trimiterea de nave în zone periculoase, ceea ce ar presupune obligații legale de salvare conform Convenției Internaționale pentru Căutare și Salvare Maritimă. Astfel, dronele „văd, dar nu salvează", permițând agenției să eludeze responsabilitățile umanitare ale UE. În ultimul deceniu, peste 25.000 de oameni au murit în apele Mediteranei.

Finanțare din fonduri publice europene: EDF & Horizon 2020

Elbit este beneficiar de fonduri în cadrul **Fondului European de Apărare**. Acest mecanism face parte din ambiția mai largă a Uniunii Europene de a crește interoperabilitatea militară și autonomia strategică. Implicarea Elbit o poziționează nu doar ca un simplu furnizor, ci ca un **arhitect al noii arhitecturi militare europene**. Deși fondul este rezervat entităților europene, Elbit este eligibilă prin intermediul filialelor sale europene. În cadrul apelului de proiecte din 2023, subsidiara belgiană a companiei, **Optronic Instruments & Products**, a obținut **565.875 de euro** din fonduri europene.

Elbit a avut acces la finanțare publică europeană prin participarea la inițiative de cercetare și inovare precum **Horizon 2020** și **Horizon Europe**. Aceste programe, destinate teoretic avansării tehnologice, au inclus proiecte privind supravegherea, inteligența artificială și detectarea amenințărilor – domenii în care aplicațiile militare ale Elbit sunt direct relevante. **Includerea Elbit în astfel de inițiative contribuie la normalizarea utilizării tehnologiei militare dezvoltate prin ocupație și conflict.**

Între 2015 și 2022, Elbit Systems a participat la patru proiecte de cercetare și inovare finanțate de Uniunea Europeană în cadrul Horizon 2020, primind în total peste 1,56 milioane de euro în contribuții europene. Aceste proiecte au vizat calculul avansat, protecția infrastructurilor critice și securitatea transporturilor – reflectând accentul pus de Elbit pe tehnologii cu dublă utilizare (militară și civilă).

- Cea mai mare finanțare – 559.050 de euro – a venit din proiectul COPAC (2017–2021), coordonat de Universitatea din Liège. Inițiativa a urmărit dezvoltarea unui

hardware de calcul optic inspirat de tehnologiile cuantice, având ca scop perfecționarea capacităților de calcul optic paralel coerent. Implicarea Elbit s-a concentrat, cel mai probabil, pe aplicații relevante pentru procesarea avansată a semnalelor sau arhitecturi informatice pentru câmpul de luptă.

- În proiectul SAFETY4RAILS (2020–2022), condus de Institutul Fraunhofer din Germania, Elbit a primit 296.625 de euro pentru a contribui la dezvoltarea unui cadru de securitate și recuperare pentru sistemele europene de cale ferată și metrou. Proiectul a abordat amenințările cibernetice și fizice, reflectând rolul tot mai mare al Elbit în securitatea integrată și protecția infrastructurii critice.
- Elbit a avut și un rol în proiectul SecureGas (2019–2021), condus de Italia, care a vizat construirea rezilienței infrastructurii de gaz a UE. Cu o finanțare de 301.875 de euro, compania a susținut, cel mai probabil, integrarea tehnologiilor de supraveghere, detectare a amenințărilor sau gestionare a crizelor – domenii în linie cu competențele sale centrale din apărare.
- În final, în cadrul proiectului FLYSEC (2015–2018), Elbit a obținut 403.750 de euro pentru contribuția la o soluție completă de securitate aeroportuară. Coordonat de Centrul Național de Cercetare Științifică din Grecia, proiectul a avut ca scop optimizarea controlului pasagerilor prin tehnologii inteligente, domeniu în care expertiza Elbit în analize comportamentale și sisteme de securitate a jucat, cel mai probabil, un rol esențial.

Aceste proiecte ilustrează modul în care **Elbit Systems utilizează strategic programele civile de cercetare ale UE pentru a dezvolta tehnologii de securitate cu aplicații militare clare.**

9.4. Elbit în România

Ca majoritatea partenerilor militari europeni ai Israelului, România nu numai că exportă arme, dar profită și de tehnologie militară israeliană **testată pe palestinieni**. Prezența militară extinsă a Elbit în România începând din anii 1990 facilitează și consolidează relațiile dintre România și Israel. În prezent Elbit are 3 subsidiare în România: A-E Electronics S.A, Elmet International SRL și Simultec SRL. Cele 3 subsidiare au 4 fabrici active la Bacău și Măgurele și o fabrică în curs de dezvoltare la Brașov. Deși fabricile sunt prezentate drept subsidiare Ebit Systems, principalul acționar al acestora este compania olandeză Truley Investment B.V., care acționează ca o filială offshore a Elbit Systems. Rolul Truley este de a deține și gestiona unele dintre filialele străine ale Elbit, în special în Europa. Acest lucru oferă companiei Elbit o prezență corporativă în UE prin intermediul

unei entități olandeze, valorificând tratate fiscale favorabile și un climat de investiții favorabil.

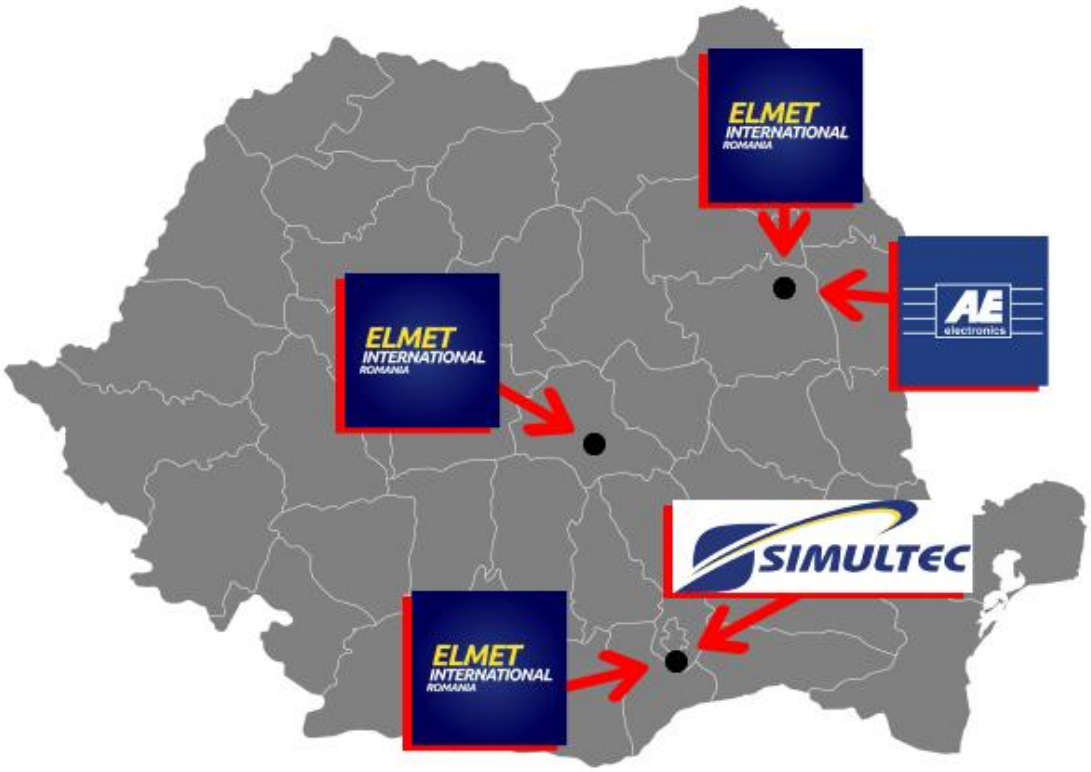

Imaginea 12 Locații subsidiare Elbit

Cele 4 fabrici active au aproximativ 700 de angajați și produc echipamente militare pentru Elbit și pentru armata română, dar și pentru exportul către alte țări.

În 2021, ambasadorul israelian la București, David Saranga, declara că **România este al treilea cel mai mare centru al Elbit după Israel și SUA.**

Imaginea 13 Delegația română în vizită la fabrica Elmet din Măgurele. Sursă: Elbit

9.4.1. Scurt istoric

Elbit și-a început activitatea în România în anii 1990, profitând de oportunitățile de după Războiul Rece pentru a moderniza echipamentele militare ale României. Printre fondatorii săi s-au numărat și evrei români care au emigrat în Israel după cel de-al Doilea Război Mondial, creându-se astfel o punte culturală încă de la început.

În ultimele trei decenii, **Elbit s-a integrat în ecosistemul de apărare al României** prin investiții strategice, transfer de tehnologie și crearea de locuri de muncă, devenind un actor important în industria militară a României, precum și un model pentru parteneriatele globale militare ale Israelului. Elbit a devenit un furnizor tradițional al Ministerului Apărării Naționale din România, stabilind, de asemenea, o colaborare strânsă cu alte companii de apărare locale. Compania s-a extins de la parteneriatele inițiale (de exemplu, modernizarea Mig-21 Lancer) la înființarea de filiale locale.

Imaginea 14 Nicoale Ciucă în vizită la fabrica Elbit din Măgurele (2021). Sursă: Facebook Nicolae Ciucă

Momente cheie în dezvoltarea Elbit în România:

- În 2011 Elbit a obținut un contract în valoare de aproximativ 18,6 milioane de dolari pentru modernizarea aeronavelor de transport C-130 ale Forțelor Aeriene Române. Proiectul a fost realizat în cooperare cu companii locale românești conduse de Industria Aeronautică Română.
- Un impuls major a venit în 2018 odată cu deschiderea unei fabrici de sisteme terestre la Măgurele, specializată în turele pentru vehicule blindate precum Piranha 5. Echipamentul produs aici este contractat atât în programe locale cât și pentru cererea din alte țări.

- În 2021 Elbit a semnat un acord pentru a produce în România drone Watchkeeper, bazate pe dronele Hermes, pentru Forțele Armate Române, într-un joint venture cu Aerostar din România.
- În 2022 Simultec Măgurele (Elbit alături de Elmet și AE Electronics), filiala românească a Elbit, a fost selectată pentru a furniza simulatoare de zbor pentru elicoptere pentru o țară din regiunea Asia-Pacific
- Tot în 2022, România a semnat acordul de achiziționare a șapte drone Watchkeeper X de la Elbit pentru 408 milioane de dolari. În cadrul acordului pe cinci ani, Elbit Systems va transfera o parte din producția, testarea și mentenanța sistemelor către firmele românești de apărare.
- În 2023, Elbit Systems a primit un contract în valoare de 120 de milioane de dolari pentru livrarea de turele și sisteme de mortiere fără pilot către Forțele Armate Române. Atribuit de General Dynamics European Land Systems, acordul acoperă fabricarea de turele UT30 MK2 și sisteme de mortiere SPEAR care vor fi integrate în transportorul blindat de trupe Piranha V al României. Acesta include, de asemenea, stații de armament controlate de la distanță pentru a oferi artileristului protecție suplimentară.
- La începutul anului 2025, România a atribuit un contract de furnizare de armament în valoare de 60 de milioane de dolari (58,3 milioane de euro) companiei Elbit Systems pentru furnizarea soluției ReDrone de contracarare a sistemelor aeriene fără pilot (C-UAS).

9.4.2. Infrastructură industrială și filiale Elbit în România

A-E Electronics S.A. (Bacău, România)

A-E Electronics S.A. este o companie privată de producție electronică înființată în 1998 ca un joint venture între Aerostar S.A. din România și Elbit Systems Ltd. din Israel. În prezent, compania este deținută integral de Elbit Systems (prin Truley Investment B.V) și este unul dintre principalii furnizori români de ansambluri electronice și soluții de testare. Este activă în proiectarea, dezvoltarea, producția, testarea și întreținerea echipamentelor electronice, cablajelor și altor hardware-uri asociate, în special pentru sectoarele cu cerințe ridicate de fiabilitate (aeronave, apărare). Este certificată conform standardelor industriale din domeniul aerospațial și militar (ex. AS9100).

Produse şi servicii:

- Subansamble electronice și echipamente integrate: A-E produce subansamble electronice complexe și echipamente integrate, utilizând un model de producție

„high-mix, low-volume” (varietate mare, volume mici), adresând nevoile specifice ale industriei aerospațiale și militare.

- Cablaje și harnesuri electrice: Compania este specializată în fabricarea cablajelor electrice și a harnesurilor pentru aplicații industriale și militare. Acestea sunt utilizate în aeronave, vehicule militare și sisteme electronice de înaltă fiabilitate.
- Echipamente de testare: Oferă soluții avansate de testare pentru echipamente electronice: testare funcțională, In-Circuit Testing (ICT), testare JTAG, proiectare de bănci de testare personalizate și software de testare.

Piețe și operațiuni:

Compania are sediul în Bacău și deservește industriile aeronautică, de apărare și electronică industrială. A început prin colaborări cu Aerostar și Elbit, dar în prezent deservește clienți globali din domeniul aeronautic și militar. Produsele sale fabricate în România sunt exportate și integrate în aeronave și vehicule de luptă din întreaga lume. Modelul său de afaceri se bazează pe parteneriate internaționale și un portofoliu diversificat de clienți.

Elmet International SRL (Bacău, Măgurele și Brașov, România)

Elmet International SRL a fost fondată în 1998 în Bacău ca parte din extinderea grupului Elbit Systems în România. Astăzi este un subcontractor strategic pentru sisteme terestre militare și este considerată cel mai mare exportator român de produse pentru apărare. Deține o fabrică mare în Bacău și un centru de integrare modern în Măgurele (jud. Ilfov), construit în 2018.

În iunie 2025, Adunarea Generală a Acționarilor (AGA) Elmet a aprobat înființarea unui nou punct de lucru în Brașov în timp ce compania a început recrutarea de personal pentru noua fabrica. La momentul elaborării acestui raport nu a fost încă confirmat dacă fabrica din Brașov și-a început activitatea.

Imaginea 15 Turele UT30MK2 asamblate la fabrica din Măgurele

Produse și servicii:

Mortierul SPEAR (Cardom) de 120 mm produs de Elbit Systems este un sistem mobil de foc indirect, cu recul redus, ce poate fi instalat pe vehicule ușoare 4x4. Dispune de control computerizat al focului, GPS și senzori inerțiali, ceea ce îi permite o precizie ridicată și tragere rapidă de tip „shoot-and-scoot”. Poate lansa până la 16 proiectile pe minut, cu o rază de 7–10 km, utilizând muniție NATO standard de 120 mm. Este operat de un echipaj mic și este folosit intens de Forțele de Apărare ale Israelului (IDF), inclusiv în Gaza și Cisiordania, pentru sprijin de foc mobil în zone urbane și la frontieră.

Imaginea 16 Mortier SPEAR Cardom. Credits: Resboiu.ro

Turela telecomandată UT30MK2, produsă de Elbit Systems, este un sistem de armament modular destinat vehiculelor blindate ușoare și medii. Este operată de la distanță din interiorul vehiculului, oferind protecție echipajului și integrare completă cu senzori optici, camere termale și telemetru laser. Poate fi echipată cu tun de 30 mm, mitralieră coaxială de 7,62 mm și, opțional, rachete antitanc ghidate. Dispune de stabilizare pe două axe, permițând tragerea precisă în mișcare și zi/noapte, în orice condiții meteo.

UT30MK2 este integrată în sisteme de comandă și control digitale și permite identificarea și angajarea rapidă a țintelor, inclusiv în medii urbane. Este folosită de mai multe armate NATO și non-NATO.

Imaginea 17 Piranha V cu turela UT30MK2. Credits: Resboiu.ro

Stațiile de armament telecomandate (RCWS – Remote Controlled Weapon Stations) produse de Elbit Systems sunt sisteme modulare instalate pe vehicule blindate sau neblindate, care permit operarea armamentului din interiorul vehiculului pentru a proteja echipajul. Ele pot fi configurate cu mitraliere de 7,62 mm sau 12,7 mm, lansatoare automate de grenade de 40 mm ori rachete antitanc, fiind dotate cu senzori optici și termici, telemetru laser și stabilizare pe două axe pentru tragere precisă zi și noapte, inclusiv în mișcare.

Aceste RCWS sunt complet digitalizate, integrate în rețele C4I și oferă capacitatea de identificare și angajare rapidă a țintelor. Deși Elbit le exportă în numeroase state NATO și non-NATO, în IDF stațiile de armament cel mai frecvent utilizate sunt produse de Rafael Advanced Defense Systems, în special modelul Samson RCWS, instalat la checkpointuri, pe vehicule ușoare și pe poziții fortificate în Gaza și Cisiordania. RCWS-urile Elbit au astfel o utilizare limitată în IDF, fiind destinate în principal clienților internaționali.

Imaginea 18 Elbit RCWS pe Plasan Storm Rider. Credits: Resboiu.ro

Piețe și operațiuni:

Elmet are contracte atât cu Ministerul Apărării Naționale, cât și cu clienți internaționali, în cadrul programelor globale ale Elbit Systems. Un exemplu notabil este participarea la modernizarea transportoarelor blindate Piranha V pentru armata română – Elmet produce turele UT30 Mk2, mortiere SPEAR și RCWS pentru acest program de 120 milioane USD. De asemenea, compania este parte din proiectul unui Centru de Excelență pentru Artilerie în colaborare cu ROMARM, care va produce obuziere ATMOS 155mm în România pentru piața NATO.

Simultec SRL (Măgurele, România)

Simultec SRL este o companie cu peste 30 de ani de experiență în dezvoltarea de simulatoare militare și sisteme de instruire de înaltă fidelitate pentru forțele aeriene, terestre și navale. Sediul său este la Măgurele, iar fabrica are capacitatea de a produce până la cinci simulatoare de zbor complete simultan. Face parte din rețeaua de companii ale Elbit Systems în România.

Imaginea 19 Simulator de zbor produs de Simultec. Sursă: Simultec

Produse și servicii:

- Simulatoare de zbor (avioane și elicoptere): Proiectează și produce simulatoare realiste pentru IAR-99 Șoim, IAR-330 SOCAT, dar și pentru modele precum Black Hawk S-70i și Bell 412EP. Sistemele includ cabine reale, computere de misiune, afișaje și simulări de urgență.
- Simulatoare pentru forțele terestre și navale: Oferă simulatoare pentru tancuri, vehicule blindate și trupe terestre, permițând antrenamente tactice și scenarii complexe în medii virtuale.
- Sisteme de instruire pentru tehnicieni: Include Virtual Maintenance Trainer (VMT) pentru pregătirea tehnicienilor aeronavelor, software educațional, echipamente de testare, suport logistic și întreținere pe termen lung pentru toate simulatoarele livrate.

Piețe și operațiuni:

Simultec livrează sisteme de simulare pentru clienți din Europa, Asia-Pacific și Orientul Mijlociu. Un contract recent prevede livrarea de simulatoare pentru elicoptere către un client din Asia-Pacific, fabricate integral în România. Compania este considerată unul dintre cei mai mari producători europeni de simulatoare militare și joacă un rol important în modernizarea capacităților de instruire ale armatei române și ale altor forțe internaționale.

Centrul Român de Artilerie

Romarm și Elbit Systems au semnat un acord de cooperare prin care va fi înființat Centrul Român de Artilerie, vizând producția în România a obuzierelor mobile de 155 mm ATMOS. Contractul prevede transfer de know-how, integrarea locală și implicarea Uzinei Automecanica Moreni ca principal integrator, cu peste jumătate din lucrări realizate în țară. Fabrica de la Moreni va asigura și suportul și mentenanța pe termen lung, consolidând capacitatea industrială națională.

Parteneriatul are în vedere atragerea altor companii românești, precum Elmet International (Bacău), IOR (București), Simultec (Măgurele) și Systematic, pentru producția de subansamble, optică, simulatoare și integrarea sistemelor de comunicații și C4I. Elbit subliniază că, prin colaborarea cu Romarm, România poate deveni un hub regional de producție pentru artilerie, răspunzând atât nevoilor Armatei Române, cât și cererii din partea altor țări NATO și UE.

9.4.3. Evoluția afacerilor Elbit în România

Evoluția cifrelor de afaceri alor celor 3 subsidiare indică o expansiune accelerată a acestora în ultimii ani, în concordanță cu creșterea colaborării militare dintre România și Israel, venită și pe fundalul cursei de reînarmare generalizată din Europa și în cadrul NATO.

Elmet International SRL a menținut un nivel stabil de activitate până în 2020, în jurul valorii de 100 milioane RON, urmat de o creștere explozivă începând cu 2021, atingând peste 600 milioane RON în 2024. Această evoluție coincide cu semnarea unor contracte majore pentru producția de turele UT30 și mortiere SPEAR, reflectând extinderea rapidă a rolului Elmet în industria de apărare și integrarea sa în lanțurile NATO.

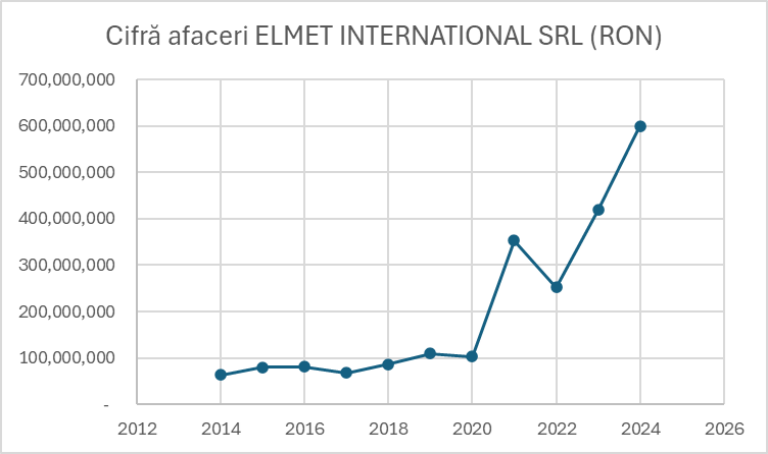

Figura 1 Cifra de afaceri ELMET INT. conform www.listafirme.ro/

A-E Electronics S.A. urmează o traiectorie similară, dar cu valori absolute mai mici. După o perioadă de stagnare și creștere lentă între 2014 și 2020, cifra sa de afaceri a crescut puternic, ajungând la aproape 190 milioane RON în 2024. Acest salt sugerează o cerere crescută pentru cablaje și subansamble electronice militare, probabil integrate în drone, vehicule și sisteme C4I.

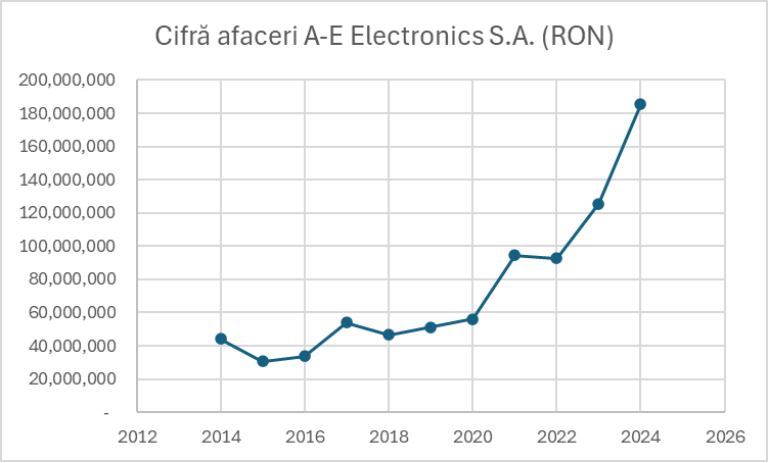

Figura 2 Cifra de afaceri A-E Electronics conform www.listafirme.ro/

Prin comparație, Simultec SRL a avut o evoluție mai volatilă: după un vârf în jurul anului 2015, cifra de afaceri a scăzut semnificativ până în 2020, urmată de o ușoară redresare, dar fără a atinge din nou nivelurile anterioare. Această variație reflectă probabil natura sa de furnizor pentru proiecte punctuale de simulatoare militare, cu fluctuații mari între comenzi.

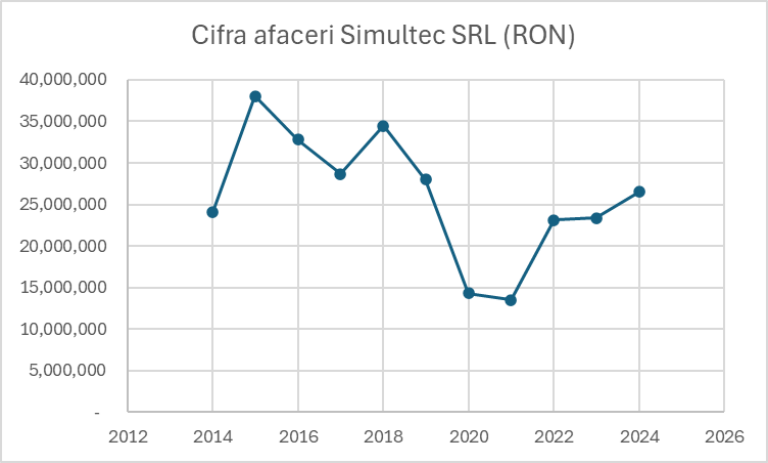

Figura 3 Cifra de afaceri Simultec conform www.listafirme.ro/

În total, cele 3 subsidiare ale Elbit în România au înregistrat în 2024 o cifră de afaceri de peste 800 de milioane de RON, cu profituri cumulate de peste 20 de milioane de RON în același an.

9.4.4. Utilizarea produselor românești împotriva palestinienilor

În august 2025, A-E Electronics, subsidiară a companiei israeliene Elbit Systems din România, a fost implicată într-un transport de echipamente militare către Israel, încălcând embargoul anunțat de guvernul Sloveniei. Pe 31 iulie 2024, premierul Robert Golob a interzis exportul și tranzitul de arme și echipamente militare prin Slovenia către Israel. Cu toate acestea, pe 7 august, nava Zim New Zealand a plecat din Portul Koper cu două transporturi destinate industriei militare israeliene.

Unul dintre acestea, în greutate de două tone și descris formal ca “mașini electrice”, a fost expediat de A-E Electronics din România. Documentele de transport l-au încadrat însă la categoria “bunuri militare”. Destinația era fabrica Elbit Systems din Karmiel, Israel, specializată în producția de componente pentru sisteme de armament.

În paralel, compania sârbă LSE Land Systems Engineering – un exportator important de arme către Israel – a trimis aproape 20 de tone de “containere din fibră”, tot pe aceeași navă, către fabrica Elbit Systems Land din Yokneam, unde se produc sisteme pentru forțele terestre, inclusiv vehicule blindate, mortiere, artilerie și muniție ghidată de precizie.

Astfel, investigația The Ditch și Shadow World Investigations arată că interdicția Sloveniei a fost încălcată, iar subsidiara românească a Elbit joacă un rol direct în lanțul de aprovizionare militar israelian, facilitând transferul de componente și subansamble electronice către fabricile din Israel.

9.4.5. Tehnologie „made in Romania” testată pe palestinieni

Contractele majore raportate în perioada 2020–2025 care au implicat fabricile Elbit din România au fost destinate clienților români sau europeni. De exemplu turele fără echipaj UT30 MK2 de 30 mm, stații de armament controlate de la distanță (RCWS) și sisteme de mortiere SPEAR de 120 mm, toate integrate pe transportoarele blindate Piranha V ale Armatei Române sunt bazate pe tehnologii dezvoltate de Elbit în serviciul IDF-ului.

Mortiere SPEAR (Cardom)

Imaginea 20 Proiectile de mortar către Gaza, 14 octombrie 2023. Sursă: Forbes.com

Mortierele au jucat un rol central în atacul asupra Fâșiei Gaza. Montate pe mașini de teren ale IDF și conectate la rețeaua digitală a armatei israeliene, acestea primesc date de țintire de la aviație sau alte platforme. Astfel, oferă o precizie ridicată și timp de reacție rapid, putând trage atât muniții convenționale, cât și proiectile ghidate precum Iron Sting, cu rază de acțiune de până la 12 km și capacitate de a penetra beton dublu armat.

Între 2023 și 2025, utilizarea mortierelor de către armata israeliană în Gaza a provocat numeroase masacre în școli, adăposturi și cartiere civile, ridicând serioase acuzații de crime de război.

La începutul lunii noiembrie 2023, când forțele terestre israeliene au intrat în nordul Gazei, mai multe școli administrate de ONU, în care se adăposteau familii strămutate, au fost lovite de tiruri israeliene.

La 2 noiembrie 2023, o școală de băieți UNRWA din tabăra al-Shati’ (în vestul orașului Gaza) a fost bombardată – martorii au relatat că mai multe obuze de mortier/artilerie (inclusiv muniție cu fosfor alb) au lovit incinta și casele din jur. Cel puțin 5 civili au fost

ucişi şi alţii răniţi în acest atac. Câteva ore mai târziu, în aceeaşi dimineaţă, Şcoala de fete Abu Hussein, în centrul taberei Jabalia, a fost lovită, aparent de un atac israelian, ucigând cel puţin 20 de persoane strămutate şi rănind alte 5. A doua zi, 3 noiembrie, un adăpost UNRWA din şcoala Osama Bin Zaid (zona al-Saftawi a Jabalia) a fost lovit într-un bombardament de seară; peste 20 de civili au fost ucişi şi zeci răniţi. În 4 noiembrie, Şcoala Al-Fakhoura din Jabalia a fost bombardată în jurul orei 09:50 dimineaţa, ucigând 15 persoane şi rănind 70 care se adăposteau acolo.

Toate aceste atacuri au avut loc în tabere dens populate unde, potrivit investigatorilor, nu era evidentă nicio activitate militantă. IDF nu a recunoscut public vreo vină în aceste cazuri, dând vina pe Hamas că ar fi tras „în apropierea" siturilor civile – o afirmaţie neconfirmată de rapoartele ONU şi de martori.

Până la sfârşitul anului 2024, jurnaliştii şi medicii din Gaza au documentat cum unităţile terestre israeliene trăgeau în mod constant cu mortiere şi obuze de tanc în zone dens populate. De exemplu, la 14 octombrie 2024, forţele israeliene şi-au intensificat asaltul asupra taberei Jabalia, unde rămăseseră mii de locuitori. În acea zi, un bombardament israelian a lovit un centru aglomerat de distribuţie a alimentelor, ucigând 10 persoane (inclusiv femei şi copii) care stăteau la coadă şi rănind aproximativ 40.

În perioada 2023–2025, focul de mortiere şi artilerie a fost folosit frecvent în zonele locuite de civili din Gaza, cu rezultate devastatoare. Oficialii ONU şi ONG-urile au condamnat folosirea obuzelor explozive puternice în cartiere aglomerate. Ei subliniază că mortierele, în special, sunt inexacte la distanţe mari (un mortier de 81–120 mm poate cădea la sute de metri de ţintă) şi ucid sau rănesc pe oricine se află la zeci de metri de punctul de impact. În taberele supraaglomerate din Gaza, aceasta a însemnat că locuinţe familiale, pieţe şi adăposturi au suportat frecvent loviturile. Incidente repetate indică un tipar de forţă disproporţionată şi/sau lipsă de verificare a ţintelor, potrivit unor organizaţii precum Amnesty International şi Comisia ONU de Anchetă.

Staţii de armament telecomandate (RCWS)

Staţiile de armament controlate de la distanţă produse de Elbit includ modelele Dragon şi LWS. Dragon RCWS este o staţie montată pe plafon pentru mitraliere de 12,7 mm şi 7,62 mm, aflată deja în serviciul IDF pe mai multe platforme, precum transportoarele blindate Puma şi Achzarit. Potrivit Defense News, până în 2016 Dragon devenise „furnizorul preferat" pentru aceste vehicule, fiind livrate sute de unităţi. Sistemul permite echipajelor să angajeze ţinte din interiorul blindajului. Deşi în ultimul an nu au fost anunţate contracte majore noi, Dragon continuă să fie utilizat pe vehiculele de infanterie ale IDF.

În ceea ce privește LWS (Light Weapon Station), aceasta este o stație mai ușoară, concepută pentru arme de 7,62 mm, 12,7 mm sau lansatoare de grenade de 40 mm, gândită să înlocuiască modelul mai greu Samson RCWS. IDF a semnat un contract cu Elbit pentru dezvoltarea LWS în jurul anului 2011, însă nu există informații recente (2024–2025) despre noi livrări sau desfășurări.

Drone Hermes 450 și 900

Imaginea 21 Dronă Hermes 900. Sursă: Nehemia Gershuni-Aylho www.ngphoto.biz

Drona Hermes 900 MALE (Medium Altitude Long Endurance) integrează componente electronice produse în România, de către A-E Electronics. Hermes 900 este echipată cu avionică și echipamente electrice critice realizate de A-E Electronics la Bacău.

Dronele fabricate de Elbit au intrat în atenția lumii încă din 2014, când în cadrul operațiunii „Protective Edge" atunci când un atac cu drone a omorât 4 copii palestinieni pe o plajă. Conform revistei +972:

„Pe 16 iulie 2014, la scurt timp după începutul operațiunii militare israeliene, mai mulți copii din familia Bakr, cu vârste între 9 și 11 ani, au ieșit să joace fotbal pe malul mării, într-un moment de respiro al atacurilor din zonă.

În jurul orei 16:00, o parte dintre copii au intrat într-un container maritim aflat pe plajă, moment în care au fost atacați de o rachetă, care a ucis unul dintre ei. Ceilalți copii au încercat să fugă, dar au fost loviți de o a doua rachetă, după ce se îndepărtaseră de container."

Anchetele interne israeliene arată că la acest raid au participat două drone: una (Hermes 450) a supravegheat ținta timp de ore și a fotografiat-o, iar cealaltă (o Hermes 900 – aflată în primul său zbor de luptă) a lansat rachetele care i-au ucis pe copii.

Începând cu 2023, mai multe incidente documentate arată folosirea dronelor israeliene în atacuri asupra civililor din Gaza.

Pe 1 aprilie 2024, un convoi al organizației umanitare World Central Kitchen, alcătuit din trei vehicule marcate și plecat dintr-un depozit aprobat de IDF, a fost lovit de drone israeliene la Deir al-Balah. Șapte lucrători umanitari au fost uciși, iar investigația preliminară a armatei a confirmat lansarea a trei rachete în cinci minute, calificând incidentul drept „o greșeală gravă".

În cursul anului 2024, mai multe rapoarte ale presei și ONG-urilor au descris atacuri asupra jurnaliștilor, în care drone de precizie au fost folosite pentru lovirea directă a reporterilor și echipelor media, rezultatul fiind șase jurnaliști uciși și alți unsprezece răniți. La 11 iunie 2025, o lovitură aeriană cu dronă a vizat biroul Médecins du Monde din Gaza și a ucis opt civili, incident denunțat de organizația medicală ca o încălcare a dreptului internațional umanitar.

Dovezile arată că dronele israeliene – Hermes 450, Hermes 900, dar și drone comerciale modificate – au fost implicate direct în lovituri asupra civililor, inclusiv jurnaliști, lucrători umanitari și persoane neînarmate aflate în zone publice. Autoritățile israeliene au răspuns fie prin recunoașterea unor „erori tragice", fie prin tăcere, însă până în prezent nu există sancțiuni sau măsuri judiciare concrete pentru aceste atacuri.

9.4.6. Semnificația politică a parteneriatelor românești cu Elbit

Pe site-ul oficial Elbit putem citi: "Pe măsură ce anii de pace din Europa au luat sfârșit după invazia rusă din Ucraina, România a devenit un actor-cheie în securitatea continentului".

Integrarea locală joacă un rol important în prezența Elbit în România, ceea ce înseamnă că România nu este doar un loc de producție, ci și de co-creare și dezvoltare a tehnologiei militare care este ulterior utilizată de clienții Elbit, de exemplu Forțele de Ocupație Israeliene. Așa cum am menționat mai sus, Elbit are în România un Centru de Excelență pentru Artilerie, unde inginerii români dezvoltă soluții pentru programe globale. Și este, de asemenea, implicată în Joint Ventures, cum ar fi colaborarea cu Romaero (aerospațial) și IAR-Brașov (Unmanned Aerial Vehicles) pentru a transfera tehnologii testate în luptă. După cum a remarcat ambasadorul Israelului: "Noi nu vindem doar - noi cooperăm în tehnologie și coproducție".

Israel utilizează Elbit Systems nu doar ca pilon al industriei sale de apărare, ci și ca instrument strategic de influență politică și economică în România și în alte state

europene. Prin înființarea unor filiale locale, parteneriate cu companii de stat și contracte majore cu ministerele apărării, Elbit consolidează o rețea industrială care generează dependență economică și tehnologică.

Această prezență creează o platformă prin care statul israelian poate cultiva relații privilegiate cu factori de decizie politică și militari, oferind locuri de muncă și investiții în schimbul alinierii diplomatice și tăcerii față de încălcările drepturilor omului în Palestina.

Prin Elbit, statul israelian reușește să normalizeze colaborarea militară cu state membre UE, chiar și în contextul unor investigații internaționale privind crime de război, blocând astfel inițiative critice și perpetuând impunitatea.

10. Fonduri și instituții care au dezinvestit din Elbit

Implicarea Elbit în ocuparea teritoriilor palestiniene și în tehnologii de supraveghere utilizate împotriva populației civile a atras o reacție tot mai fermă din partea unor instituții internaționale și state. În unele cazuri, presiunea publică, mobilizarea societății civile și reevaluările etice interne au determinat autoritățile naționale sau regionale să suspende, anuleze sau rezilieze contracte directe cu Elbit Systems. Acest capitol documentează astfel de decizii, oferind o imagine a modului în care politicile publice pot reflecta angajamentul față de dreptul internațional și responsabilitatea pentru complicitatea în încălcarea drepturilor omului.

10.1. Fonduri de pensii și fonduri suverane

Mai multe fonduri de pensii și fonduri suverane din întreaga lume au decis să se dezangajeze financiar de compania israeliană Elbit Systems, invocând motive legate de încălcarea dreptului internațional și a standardelor etice.

Fondul Suveran de Pensii al Norvegiei (Government Pension Fund Global) a fost primul care a luat această decizie în 2009, considerând că implicarea Elbit în construirea sistemului de supraveghere al zidului de separare din Cisiordania reprezenta un „risc inacceptabil” de complicitate la încălcări grave ale drepturilor omului. Aceeași poziție a fost reafirmată de KLP, cel mai mare fond de pensii din Norvegia, care a exclus Elbit din cauza implicării în producerea de muniții cu dispersie, arme interzise de convențiile internaționale. În Noua Zeelandă, NZ Super Fund a renunțat la investițiile în Elbit în 2012, din cauza contribuției companiei la construirea zidului în Teritoriile Palestiniene Ocupate, o acțiune considerată ilegală conform dreptului internațional.

În Suedia, fondurile publice AP1–AP4 și fondul premium AP7 au dezinvestit din Elbit în 2009 și 2010, motivând că asocierea companiei cu infrastructura zidului de separare

încalcă convențiile internaționale. În Olanda, fondul de pensii PGGM pentru sectorul sanitar a dezinvestit în 2012, invocând colaborarea Elbit la proiecte din teritoriile ocupate, iar ABP, unul dintre cele mai mari fonduri de pensii din lume, a vândut în 2010 participații de aproximativ 2,7 milioane de dolari, pe considerente etice. În Danemarca, fondul PKA a decis în 2010 să se retragă din cauza riscului de complicitate la încălcări ale drepturilor omului, având în vedere decizia Curții Internaționale de Justiție privind ilegalitatea zidului.

În Marea Britanie, East Sussex Pension Fund a anunțat în 2021 excluderea Elbit din portofoliul său în urma adoptării unui indice ESG care penalizează companiile implicate în încălcări ale drepturilor omului. În Luxemburg, FDC, fondul public de rezervă, a dezinvestit în 2014 din cauza implicării Elbit în securizarea zidului ilegal. Australia Future Fund a luat o măsură similară în 2021, pe motivul producției de muniții cu dispersie, iar în Elveția, coaliția SVVK-ASIR a exclus Elbit în 2020 pentru încălcarea normelor internaționale privind armele controversate și drepturile omului. Aceste decizii reflectă o tendință tot mai largă de aliniere a investițiilor instituționale la standarde internaționale de responsabilitate etică și respect pentru drepturile fundamentale.

10.2. Bănci și fonduri de investiții

Mai multe bănci comerciale și firme de investiții din Europa și alte regiuni au decis să se dezangajeze financiar de Elbit Systems, invocând motive legate de încălcarea dreptului internațional, a standardelor etice privind armamentul, drepturile omului și principiile de investiții sustenabile.

Danske Bank, cea mai mare bancă din Danemarca, a exclus Elbit din portofoliul său în 2010 pentru încălcarea politicii sale de investiții responsabile social, precizând că nu dorește să plaseze banii clienților în companii care încalcă standardele internaționale. În același an, Deutsche Bank din Germania a anunțat, în cadrul adunării generale a acționarilor, că a renunțat complet la participația sa de 2% în Elbit, în urma presiunilor din partea organizațiilor pentru drepturile omului și în conformitate cu angajamentele sale etice, inclusiv Pactul Global ONU.

Barclays PLC din Regatul Unit a confirmat în 2015 că nu mai deține acțiuni directe în Elbit Systems, după campanii intense de presiune publică, și a repetat această poziție în 2023, în contextul unor noi proteste. HSBC, cea mai mare bancă europeană, a renunțat la orice investiție în Elbit în 2018, ca urmare a politicii sale împotriva finanțării producătorilor de muniții cu dispersie, reafirmând că decizia a fost motivată de preocupările privind armele interzise, nu de presiuni externe. În Suedia, grupul financiar SEB a plasat Elbit pe lista

companiilor excluse în 2017, eliminând-o din toate fondurile sale din cauza încălcării standardelor internaționale privind drepturile omului și etica în domeniul armelor.

AXA Investment Managers din Franța a anunțat în 2018 că a retras toate investițiile directe în Elbit, invocând implicarea acesteia în producția și promovarea munițiilor cu dispersie, deși rapoarte ulterioare au indicat o expunere indirectă prin fonduri administrate de terți. Compania suedeză Folksam a confirmat în 2010 că Elbit fusese deja exclusă din portofoliu conform politicii sale etice, întrucât nu investește în companii implicate în activități pe terenuri ocupate, o poziție împărtășită și de fondul său afiliat KPA Pension. Delta Lloyd Asset Management din Țările de Jos a procedat similar în 2014, excluzând Elbit ca parte a unei politici de investiții durabile care evită companiile asociate cu abuzuri asupra drepturilor omului și armament controversat.

Storebrand ASA, un important administrator de active din Norvegia, menține din 2013 o listă de excludere în care Elbit figurează constant, din cauza încălcării criteriilor de investiție sustenabilă, mai ales în privința armelor și drepturilor omului. În 2021, politica Storebrand privind Elbit a determinat și un client britanic de pensii să excludă compania din portofoliul său. Aceste decizii reflectă o tendință tot mai pronunțată a sectorului financiar global de a se delimita de companiile implicate în încălcări ale dreptului internațional și în industrii cu impact etic negativ.

10.3. Țări care au reziliat contracte cu Elbit

Mai multe state și instituții publice au oprit, reziliat sau suspendat contracte cu Elbit Systems ca urmare a presiunii politice, a reacției societății civile sau a îngrijorărilor legate de drepturile omului.

În Spania, guvernul a anulat în aprilie 2025 un contract în valoare de aproximativ 7,5 milioane USD pentru achiziția de muniție destinată poliției (Guardia Civil), furnizată de o companie israeliană, după presiuni din partea partidului de guvernare Sumar și a altor partide de stânga. În iunie 2025, un alt contract, de 6,6 milioane EUR, a fost anulat în contextul unei decizii politice mai largi de limitare a achizițiilor din Israel. Cu toate acestea, în același an, Spania a aprobat o achiziție majoră de echipamente de comunicații de la Elbit, în valoare de aproximativ 350 milioane EUR, indicând o politică contradictorie în acest domeniu. Spania a anulat în iunie 2025 un contract de aproximativ 285 milioane € (325 milioane USD) pentru sisteme de rachete anti-tanc SPIKE LR2 produse în Spania de Pap Tecnos, subsidiară Rafael, ca parte dintr-o strategie clară de „deconectare totală de tehnologia israeliană”.

În Brazilia, statul Rio Grande do Sul a reziliat în perioada 2014–2015 un acord de colaborare militară și cercetare cu Elbit, declarându-l „invalid de facto” în urma opoziției

publice. Contractul includea colaborări cu universități și un proiect de satelit militar în valoare de 17 milioane USD. În 2024, guvernul federal brazilian a suspendat un contract pentru achiziția a 36 de tunuri autopropulsate ATMOS 2000 fabricate de Elbit Systems; contractul rămâne înghețat, fără o decizie finală de anulare.

În Elveția, în iulie 2025, Ministerul Apărării a anunțat că ia în calcul anularea unui contract important, estimat la 300 milioane CHF, pentru drone Hermes 900, din cauza întârzierilor majore și a pierderii încrederii în companie. Decizia finală era așteptată la finalul verii.

În Japonia, în martie 2024, conglomeratul Itochu Corporation a rupt un memorandum de cooperare strategică cu Elbit Systems, motivând decizia prin considerații etice generate de concluziile preliminare ale Curții Internaționale de Justiție privind posibilul genocid în Gaza. Totuși, Elbit și-a continuat activitatea comercială pe piața japoneză, ceea ce înseamnă că relația economică nu a fost întreruptă complet.

Slovenia a impus un embargou militar complet asupra Israelului, interzicând importul, exportul și tranzitul tuturor armelor spre și dinspre statul israelian. Măsura, anunțată pe 31 iulie 2025 de premierul Robert Golob, face din Slovenia primul stat membru al Uniunii Europene care adoptă o astfel de decizie unilaterală, după ce anterior declarase doi miniștri israelieni drept persona non grata.

Germania a decis, pe 8 august 2025, să suspende exporturile de echipamente militare către Israel care ar putea fi folosite în Fâșia Gaza, până la noi dispoziții. Anunțul a fost făcut de cancelarul Friedrich Merz, care a motivat decizia prin îngrijorarea față de planul guvernului israelian de a ocupa orașul Gaza și gravitatea crizei umanitare.

11. Concluzii

Actualul raport evidențiază o serie de tendințe care ar trebui să ne îngrijoreze atât ca și români cât și ca cetățeni europeni. După aproape 2 ani de la începutul genocidului din Gaza, vedem cum statul român nu doar că nu a luat nicio măsură concretă pentru a opri crimele de război împotriva palestinienilor, dar și-a întărit legăturile militare cu aparatul de stat anchetat pentru genocid. Mai mult, în contextul reînarmării europene, industria militară israeliană va juca mai mult ca sigur un rol important atât pe piața românească, cât și pe cea europeană.

Componente tehnologice militare fabricate în România și Europa au facilitat genocidul din Gaza. Muniție și bombe românești au fost folosite de către israelieni împotriva palestinienilor.

În baza Convenției pentru prevenirea și pedepsirea crimei de genocid, complicitatea la genocid este sancționabilă. Curțile internaționale o interpretează ca implicarea

conștientă în sprijinirea, înlesnirea sau asistarea comiterii genocidului — de exemplu, prin furnizarea de resurse sau suport — cu cunoașterea intenției genocidare a autorilor principali. Complicitatea nu presupune participarea directă la omoruri, dar implică o contribuție semnificativă la realizarea crimei.

În cazul Jean-Paul Akayesu, judecat în fața Tribunalului Penal Internațional pentru Rwanda (ICTR), persoane care au furnizat arme, mijloace de transport sau sprijin logistic milițiilor Interahamwe în timpul genocidului din 1994 au fost găsite vinovate de complicitate la genocid. Esențial este faptul că aceste condamnări au fost pronunțate chiar dacă persoanele în cauză nu au participat direct la ucideri. Ceea ce a contat a fost cunoașterea clară a campaniei genocidare mai largi și contribuția lor conștientă la punerea ei în aplicare. Tribunalul a subliniat că un astfel de sprijin material, oferit cu conștiența intenției genocidare, constituie un act sancționabil de complicitate conform dreptului internațional.

După aceste definiții și precedente, Românie riscă să fie complice în genocidul din Gaza. Ca și cetățeni români nu putem accepta ca taxele noastre să fie folosite pentru a facilita suferința altora. Acum e momentul să spunem „Stop înarmării Israelului - Elbit out!”.

12. Stop complicității – interziceți comerțul de arme cu Israelul

În contextul escaladării crimelor împotriva populației palestiniene din Gaza și Cisiordania, România are obligația legală și morală de a-și alinia politica externă și de apărare la dreptul internațional și la valorile fundamentale ale drepturilor omului. Mai multe instituții internaționale și organizații pentru drepturile omului au documentat abuzuri sistematice comise de statul Israel, cu sprijinul industriei sale militare, în care compania Elbit Systems joacă un rol central.

Pe 26 ianuarie 2024, **Curtea Internațională de Justiție (CIJ)** a stabilit că acuzațiile de genocid formulate de Africa de Sud împotriva Israelului sunt **plauzibile**. Curtea a emis un ordin prin care cere Israelului să prevină actele de genocid și să permită ajutorul umanitar. Aceasta înseamnă că orice stat terț, inclusiv România, are obligația de a nu sprijini material sau militar acțiuni care pot contribui la comiterea unui genocid, conform art. I din Convenția privind Genocidul.

Pe 19 iulie 2024, Curtea Internațională de Justiție (CIJ) a emis avizul său consultativ cu privire la legalitatea ocupației israeliene a teritoriilor palestiniene. În concluziile sale, CIJ a stabilit că: **Ocupația este ilegal;** Israel trebuie să **pună capăt**

ocupației, să înceteze **extinderea coloniilor ilegale** și să **evacueze așezările deja existente**; în cazurile în care palestinienii au fost **deportați sau privați de proprietăți și terenuri**, Israelul are obligația de a acorda **reparații**.

Totodată, în ceea ce privește **Convenția Internațională pentru Eliminarea Tuturor Formelor de Discriminare Rasială (CERD)**, Curtea a constatat că legislația israeliană **creează o separare fizică și juridică** între coloniștii israelieni și populația palestiniană din teritoriile ocupate – fapt care **încalcă articolul 3 din CERD**, care interzice segregarea rasială și apartheidul.

CIJ a subliniat, de asemenea, că **toate statele** și instituțiile internaționale, inclusiv **Consiliul de Securitate și Adunarea Generală a ONU**, au **obligația de a nu recunoaște ocupația ca fiind legală** și de a **nu sprijini sub nicio formă menținerea prezenței Israelului în teritoriile ocupate**.

În 2024, Comisia Europeană a publicat un raport oficial privind relația UE-Israel, în care se exprimă **îngrijorări serioase privind posibile încălcări ale dreptului internațional umanitar și ale drepturilor omului** de către Israel în Gaza și Cisiordania. Documentul atrage atenția asupra riscurilor de complicitate din partea statelor membre și asupra faptului că **aceste practici pot constitui crime de război**, afectând valabilitatea Acordului de asociere UE-Israel în baza **Articolului 2**. În aceste condiții, continuarea colaborării militare între statele UE și Israel intră în contradicție cu **obligațiile prevăzute la Articolul 21 din Tratatul UE**, privind respectarea dreptului internațional.

Israel, deși este semnatar al **Tratatului privind Comerțul cu Arme (ATT)**, comite de peste 22 de luni un genocid împotriva celor 2,3 milioane de palestinieni din Gaza, utilizând echipamente militare furnizate de statele părți la Tratat. Prin aceste transferuri de arme și produse cu dublă utilizare, statele semnatare încalcă în mod flagrant obligațiile legale asumate.

Tratatul are caracter obligatoriu la nivelul Națiunilor Unite și prevede în mod explicit, prin articolul 6.3. **interdicția autorizării oricărui transfer de arme atunci când există cunoștința că acestea ar putea fi folosite pentru comiterea de genocid**, crime împotriva umanității, încălcări grave ale Convențiilor de la Geneva sau atacuri asupra civililor. De asemenea, articolul 7.1 **obligă statele exportatoare să evalueze obiectiv riscurile ca armele exportate să fie folosite pentru a facilita crime de război sau încălcări grave ale drepturilor omului**.

Prin urmare, furnizarea continuă de armament către Israel de către statele părți nu este doar o problemă morală și politică, ci o **încălcare directă a Tratatului**, care ar trebui să atragă răspundere internațională.

În iunie 2025, Raportoarea Specială a ONU pentru situația drepturilor omului în Teritoriile Palestiniene Ocupate, Francesca Albanese, a publicat un nou raport în care reiterează concluziile anterioare privind caracterul genocidar al atacului israelian asupra Fâșiei Gaza. Documentul oferă dovezi suplimentare privind distrugerea deliberată a infrastructurii civile, blocarea ajutorului umanitar și utilizarea foametei ca armă de război. Raportoarea avertizează asupra **responsabilității statelor terțe care continuă să furnizeze sprijin politic, financiar sau militar Israelului**, în pofida avertismentelor privind încălcările grave ale dreptului internațional.

Un accent deosebit este pus pe rolul companiilor din industria de apărare, precum Elbit Systems, care furnizează tehnologii esențiale pentru armata israeliană, inclusiv drone, sisteme de supraveghere și muniție utilizată în Gaza. Conform raportului, continuarea contractelor militare cu astfel de entități ridică serioase probleme de complicitate, în condițiile în care statelor le revine obligația de a preveni și sancționa crimele internaționale, nu de a le facilita.

Elbit Systems joacă un rol central și în menținerea și extinderea ocupației ilegale israeliene, furnizând tehnologii militare și de supraveghere folosite atât în reprimarea populației palestiniene, cât și în consolidarea regimului de apartheid documentat de Curtea Internațională de Justiție și în comiterea genocidului în Fâșia Gaza, a cărui plauzibilitate a fost confirmată de CIJ.

Colaborarea cu Elbit nu este un simplu parteneriat comercial: este o formă activă de **complicitate cu o arhitectură militară a violenței**, o participare tăcută la dezumanizarea unui popor și la încălcare dreptului acestuia la **autodeterminare și suveranitate**, precum și o încălcare a **drepturilor omului**. România nu doar că este o importantă bază de venituri pentru Elbit Systems în Europa, dar găzduiește și cea mai activă filială de pe continent, Elmet International.

În acest context cerem statului român următoarele:

1. Încetarea colaborării militare și comerciale cu Elbit Systems pentru încălcarea dreptului internațional

Solicităm statului român să suspende orice parteneriat, contract sau cooperare tehnologică și militară cu Elbit Systems, inclusiv oprirea funcționării facilităților și subsidiarelor acestui grup pe teritoriul României.

Totodată, solicităm naționalizarea facilităților deținute de Elbit Systems în România, cu scopul de a redirecționa producția către nevoi sociale. Muncitorii care lucrează în aceste fabrici nu poartă nicio vină pentru destinația actuală a producției, iar expertiza lor poate fi valorificată în sectoare care contribuie la binele comun. Transformarea acestor capacități industriale într-un model de producție pentru societate, nu pentru război, este un pas necesar spre o economie justă și responsabilă.

2. Suspendarea exporturilor și importurilor de armament către și dinspre Israel și rezilierea unilaterală a Acordului de cooperare militară bilaterală România - Israel

Cerem autorităților competente, în special Ministerului Afacerilor Externe prin ANCEX, să înceteze acordarea de licențe pentru exporturi și importuri de armament și muniție către și dinspre Israel, în contextul acuzațiilor grave de genocid, crime de război și crime împotriva umanității.

Solicităm, de asemenea, rezilierea unilaterală a Acordului de cooperare militară dintre România și Israel și încetarea oricăror forme de colaborare militară actuale sau viitoare, până când statul Israel va respecta drepturile fundamentale ale omului în teritoriile palestiniene ocupate și va pune capăt genocidului din Gaza și regimului de ocupație și apartheid.

Acest raport a fost realizat de către:

Palestine Solidarity Cluj-Napoca (PS.CJ)

Adresă:
Cluj-Napoca, România

E-mail:
contact@elbit-out.info

Website:
www.elbit-out.info

Rețele sociale:

- Instagram: @palestinesolidarity_cj
- Facebook: https://www.facebook.com/palestinesolidarity.cj
- Substack: https://substack.com/@pscj

Pentru colaborări, interviuri sau informații suplimentare:

Vă rugăm să ne contactați prin e-mail. Suntem disponibili pentru dialog cu jurnaliști, instituții publice, organizații internaționale și societatea civilă interesată de stoparea complicității României la crimele împotriva poporului palestinian.