Toma de Decisiones en Grupo

Psicología Social de los Grupos — Clase 3

Francisco Villarroel Riquelme | 2026-04-11

Objetivos de la clase

Universidad del Desarrollo
Facultad de Psicología

Parte I: Toma de Decisiones

- Comprender el proceso funcional de toma de decisión en grupos
- Analizar la polarización grupal y sus mecanismos
- Entender el sesgo de información compartida (perfil oculto)
- Conocer el modelo de pensamiento grupal (Janis)

Parte II: Cooperación Grupal

- Comprender el dilema de los comunes y del prisionero
- Identificar tipos de cooperadores en experimentos
- Analizar factores que promueven la cooperación: castigo, monitoreo, liderazgo, normas e identidad social

Parte III: Agresión grupal

- Teoría de la agresión
- Factores sociales que habilitan la agresividad
- Métodos de medición de agresividad

PARTE I: Toma de Decisiones en Grupo

¿Tomamos mejores decisiónes en grupo?

¿Grupos vs. Individuos?

Universidad del Desarrollo
Facultad de Psicología

La evidencia general indica que los grupos...

- Aprenden más rápido y cometen menos errores
- Recuerdan mejor los hechos
- Toman decisiones de mayor calidad
- Son más productivos en cantidad y calidad

(Baron, Kerr & Miller, 1992; Laughlin, 1980)

Pero también...

- La superioridad es condicional al **tipo de tarea**
- En tareas de estimación numérica → grupos son mejores que el *promedio individual*
- En problemas complejos → grupos son mejores que el promedio, pero peores que el **mejor individuo**
- Excepciones: problemas "eureka" (Hastie, 1986)

Teoría Funcional de la Toma de Decisiones

Universidad del Desarrollo
Facultad de Psicología

Gouran & Hirokawa (1983): La calidad de la decisión grupal depende de cómo los miembros se **comunican** y utilizan la información relevante. La toma de decisión sigue fases que deben cumplirse para lograr calidad.

① **Definir el problema** Identificar con precisión la naturaleza, gravedad y alcance del problema

② **Identificar opciones** Revisar alternativas posibles, ordenarlas por relevancia y realismo

③ **Reunir información** Buscar consecuencias potenciales de cada opción; compartir información única

Sesgos en la Toma de Decisiones Grupal

1. Polarización Grupal

Universidad del Desarrollo
Facultad de Psicología

Definición (Moscovici & Zavalloni, 1969):

La discusión grupal provoca una **intensificación de la postura inicialmente dominante** en el grupo.

No es simplemente "tendencia al riesgo" (*risky shift*, Stoner 1961), sino un fenómeno más general: la respuesta media se vuelve **más extrema** en la dirección que ya era dominante antes de la discusión.

Experimento de Moscovici y Zavalloni (1969)

- Midieron actitudes sobre De Gaulle y sobre los americanos
- Pretest individual → discusión grupal → postest individual
- Resultado: actitudes favorables se hicieron **más favorables**; actitudes desfavorables, **más desfavorables**
- Conclusión: la interacción grupal actúa como **polarizador de actitudes**

Explicaciones de la Polarización

Universidad del Desarrollo
Facultad de Psicología

Teoría de la Comparación Social *(Festinger, 1954)*

Influencia **normativa**: queremos presentarnos de forma socialmente deseable y aventajar al promedio del grupo.

Mecanismos:

- *Ignorancia pluralista*
- *Subirse al carro ganador*

Argumentación Persuasiva *(Burnstein & Vinokur, 1975)*

Influencia **informativa**: la polarización surge del intercambio de argumentos **nuevos y válidos** que apoyan la postura dominante.

→ Sin novedad, no hay polarización.

Autocategorización *(Tajfel & Turner)*

Influencia **informativa referencial**: los miembros se conforman a la norma del **endogrupo**, que maximiza diferencias con el exogrupo.

→ La polarización es conformidad con el prototipo grupal.

2. El Sesgo de Información Compartida

Universidad del Desarrollo
Facultad de Psicología

Paradigma del Perfil Oculto (Stasser & Titus, 1985)

Cuando la información está **distribuida entre los miembros** de forma que ninguno tiene el panorama completo, la discusión grupal tiende a girar solo en torno a la información que **todos ya conocen**, ignorando la información única de cada miembro.

Experimento original

- Grupos de 4 personas eligen al mejor candidato estudiantil
- La información estaba distribuida estratégicamente con "perfil oculto"
- Si todos compartían su info única → Candidato A era claramente el mejor
- **Resultado:** Los grupos ignoraban la info única y elegían candidatos inferiores

¿Por qué ocurre?

1. Ventaja probabilística: la info compartida tiene más probabilidad de ser mencionada
2. Sesgo cognitivo: se evalúa más favorablemente la info consistente con preferencias iniciales
3. Comparación social: la info compartida parece más válida y confiable (Wittenbaum et al., 2004)

¿Qué reduce el sesgo del perfil oculto?

Universidad del Desarrollo
Facultad de Psicología

Características de la información

- Resaltarla visualmente (negrita)
- Usar imágenes en lugar de texto
- Enfatizar información negativa
- Tareas jerárquicas (ordenar) vs. binarias (sí/no)

Estructura del grupo

- Grupos más grandes (6 personas) mencionan más info única
- Normas de **evaluación crítica** vs. normas de consenso
- Expertos reconocidos con estatus claro
- Miembros de alto estatus → mencionan más info única

Variables temporales

- Más tiempo en preconsenso para recordar
- Menor presión temporal en la discusión
- Acceso a material adicional durante la discusión
- Formación previa anti-sesgos (Larson et al., 1994)

3. El Pensamiento Grupal (*Groupthink*)

Universidad del Desarrollo
Facultad de Psicología

Irving Janis (1972):

Modo de pensar donde la búsqueda de consenso se vuelve tan dominante en un grupo cohesivo que suprime la evaluación realista de alternativas.

> *"Los grupos que cometieron los fiascos fueron víctimas de lo que yo llamo 'pensamiento grupal'" — Janis, 1971*

Casos históricos analizados por Janis

- 🔴 Ataque a Pearl Harbor (1941)
- 🔴 Guerra de Corea — cruce del paralelo 38 (1950)
- 🔴 Invasión de Bahía de Cochinos (1960)
- 🔴 Escalada en Vietnam (1964-1967)
- 🔴 Escándalo Watergate (1970s)

"¿Cómo pudimos ser tan estúpidos?" — Kennedy tras Bahía de Cochinos

Limitaciones sociales en la Toma de Decisiones

Universidad del Desarrollo
Facultad de Psicología

Irving Janis (1989) identifica tres tipos de constricciones:

Limitaciones cognitivas

Miembros incapaces de procesar toda la información relevante.

Estrategias que usan:

- *Satisfacer*: eligen la primera alternativa aceptable
- *Reafirmarse*: se convencen de que es la única opción posible

Limitaciones afiliativas

Deseo de mantener armonía grupal → sumisión a presiones del grupo.

Estrategia frecuente:

- *Cover-your-ass* (CYA): evitar introducir info nueva para no entrar en conflicto con miembros influyentes

Limitaciones egocéntricas

Algún miembro desea controlar las decisiones → subestima y critica ideas de los demás.

Ejemplo: Nixon y el encubrimiento de Watergate (Wicker, 1990)

Técnicas para mejorar la toma de decisiones grupal

Universidad del Desarrollo
Facultad de Psicología

Técnica	Descripción	Ventaja principal
Brainstorming (Osborn)	Generación libre de ideas sin crítica; todas se registran	Maximiza cantidad y diversidad de ideas
Técnica del Grupo Nominal	Cada miembro escribe ideas individualmente, luego se comparten y votan	Reduce dominancia de ciertos miembros
Técnica Delphi	Cuestionarios iterativos sin reunión presencial hasta lograr consenso	Elimina efectos de presión social
Técnica Gordon	Solo el líder conoce el problema; se trabaja con pistas	Facilita soluciones creativas

Gouran & Hirokawa (1983, 1996); Janis (1982)

Resumen: Perspectivas sobre toma de decisiones grupal

Universidad del Desarrollo
Facultad de Psicología

Perspectiva	Foco	Mecanismo clave
Teoría Funcional (Gouran & Hirokawa)	Proceso de decisión	Fases estructuradas + comunicación fluida
Combinación Social (Davis)	Preferencias individuales	Esquemas de decisión (mayoría, unanimidad)
Polarización Grupal (Moscovici)	Intensificación de actitudes	Comparación social / argumentación persuasiva
Perfil Oculto (Stasser & Titus)	Flujo de información	Muestreo sesgado hacia info compartida
Pensamiento Grupal (Janis)	Cohesión y consenso	Supresión del pensamiento crítico

Cooperación Grupal

Del dilema social a la acción colectiva

PARTE 1: Los Dilemas Sociales

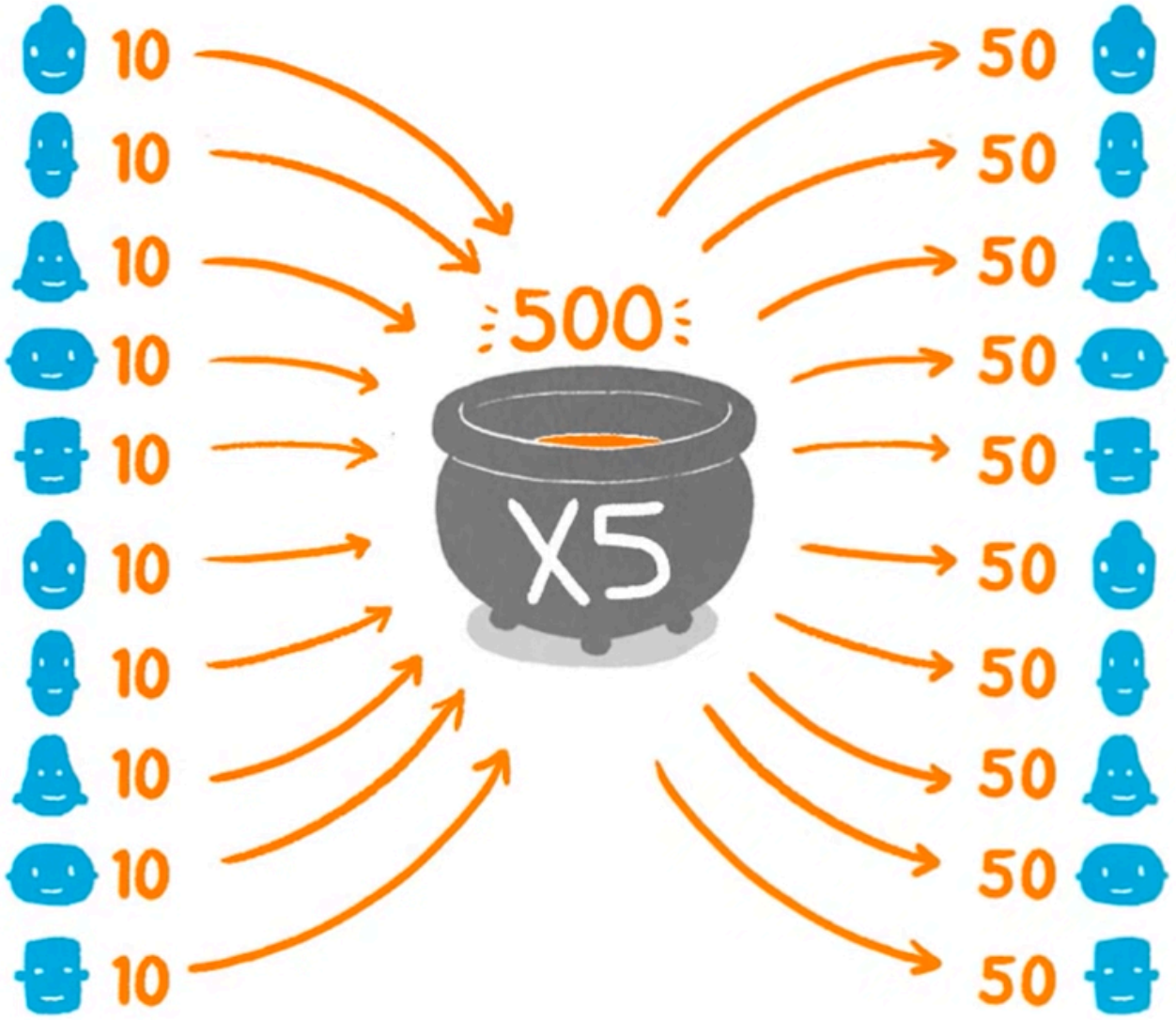
10
10
10
10
10
10
10
10
10
10
500
X5
50
50
50
50
50
50
50
50
50
50

10
10
10
10
10
0
10
10
10
10
450
X5
45
45
45
45
45
45 +10=
55
45
45
45
45

El Dilema de los Comunes

Universidad del Desarrollo
Facultad de Psicología

Garrett Hardin (1968) — "The Tragedy of the Commons"

Imagine un campo de pastoreo abierto. Cada pastor tiene incentivos para **agregar una vaca más** porque:

- El beneficio (+1 vaca) es **individual**
- El costo del sobrepastoreo es **compartido** entre todos

Cada individuo actuando racionalmente lleva al grupo a la ruina colectiva.

> *"La libertad en un bien común lleva a la ruina para todos" — Hardin*

Estructura del problema

- Recurso de uso común (*common-pool resource*)
- Bien rival (el uso reduce disponibilidad)
- Sin exclusión (difícil excluir usuarios)
- Costo del sobreuso = **externalidad** distribuida

Ejemplos reales:

- Colapso del bacalao en Terranova (1990s)
- Sobreexplotación de acuíferos
- Tráfico y contaminación urbana
- Crisis climática

El legado de Hardin y la respuesta de Ostrom

Universidad del Desarrollo
Facultad de Psicología

El diagnóstico pesimista de Hardin

- Sin regulación externa → sobreexplotación inevitable
- Solución: *privatización* o *regulación estatal*
- Visión del homo economicus racional y egoísta

Pero Hardin estaba equivocado en la historia: Las praderas medievales tenían reglas complejas de gestión local. No eran de libre acceso.

Elinor Ostrom — Premio Nobel de Economía 2009

Estudió comunidades reales (Etiopía, Amazonía, Filipinas) que gestionaban sus comunes de forma sostenible **sin** privatización ni Estado.

Sus **8 principios de diseño** para gobiernos exitosos de los comunes:

- Límites claros
- Reglas adaptadas al contexto local
- Participación en las reglas
- Monitoreo efectivo
- Sanciones graduales
- Mecanismos de resolución de conflictos
- Reconocimiento externo
- Gestión anidada

(Ostrom, 1990, "Governing the Commons")

Juego de bienes públicos

Universidad del Desarrollo
Facultad de Psicología

El Juego de Bienes Públicos (Voluntary Contribution Mechanism — VCM)

En grupos de 3-6 personas, cada jugador recibe una dotación y puede:

1. Guardar parte para sí mismo
2. Contribuir al "fondo común"

El fondo se **multiplica** por un factor (>1 pero <nº miembros) y se reparte equitativamente.

El dilema: Contribuir es bueno para el grupo pero costoso para el individuo. La estrategia egoísta dominante = no contribuir (free riding)

📊 **Hallazgo central en economía experimental:**

En la primera ronda, la cooperación típicamente se sitúa en **40-60% del máximo posible**. Sin embargo, en juegos repetidos, la cooperación **declina consistentemente** hacia el equilibrio Nash (Fehr & Gächter, 2000)

PARTE 2: Tipos de Cooperadores

Economía experimental y preferencias sociales

Los tres tipos principales de cooperadores

Universidad del Desarrollo
Facultad de Psicología

Cooperadores Incondicionales

Contribuyen cantidades **altas y estables** independientemente de lo que hagan los demás.

- No responden a la conducta de otros
- Son relativamente raros (~10-15%)
- Pueden sostener la cooperación temporalmente en grupos con free riders
- Pero frecuentemente son "explotados"

Su presencia en la red ralentiza el colapso de la cooperación

Cooperadores Condicionales

Contribuyen más cuando otros contribuyen más, y menos cuando los demás contribuyen menos.

- El tipo más frecuente (~50%)
- Exhiben un **sesgo de autoservicio**: contribuyen *un poco menos* que el promedio del grupo
- Sensibles a señales sociales y normas
- Son la clave del dinamismo cooperativo

(Fischbacher & Gächter, 2010)

Free Riders

Contribuyen **cero** independientemente de lo que hagan los demás.

- ~25-30% de la población experimental
- Estrategia racional bajo supuesto de homo economicus
- Su presencia hace **colapsar** la cooperación entre cooperadores condicionales
- Un solo free rider en un grupo puede contagiar el colapso cooperativo

(de Oliveira et al., 2015)

¿Por qué colapsa la cooperación?

Universidad del Desarrollo
Facultad de Psicología

La dinámica del declive (Fischbacher & Gächter, 2010)

1. En la primera ronda hay cooperación moderada
2. Los cooperadores condicionales notan que los free riders no contribuyen
3. Los condicionales **reducen** su contribución (*self serving bias*)
4. Esto reduce el promedio del grupo
5. Otros condicionales responden bajando su contribución
6. Espiral descendente hacia el **equilibrio de no-cooperación**

> *Incluso sin free riders, la cooperación se erosiona porque los condicionales contribuyen un poco menos que el promedio esperado*

Implicación clave:

La composición del grupo importa más que las reglas del juego.

Un grupo de:

- **Solo cooperadores condicionales** → cooperación alta pero inestable
- **Mayoría condicionales + algunos free riders** → colapso gradual
- **Condicionales + cooperadores incondicionales** → cooperación más estable

La presencia de un único free rider actúa como "manzana podrida" *(de Oliveira et al., 2015)*

PARTE 3: ¿Qué hace que la gente coopere?

Mecanismos de la acción colectiva

Mecanismo 1: El Castigo Altruista

Universidad del Desarrollo
Facultad de Psicología

Fehr & Gächter (2000, 2002) — American Economic Review

En experimentos de bienes públicos con opción de castigar:

- Los participantes **pagan** para reducir los pagos de los free riders
- Esto es *altruista* porque es costoso para quien castiga y no hay beneficio económico directo
- El castigo **no es racional** bajo el supuesto de homo economicus

Resultado clave: Cuando hay opción de castigo, la cooperación **se mantiene alta** e incluso aumenta con el tiempo. Sin castigo → cooperación declina.

(Gächter, Renner & Sefton, 2008 — Science)

Tipos de castigo observado:

🟢 **Castigo de segundo orden** (altruista): Personas que castigan a free riders aunque no sean miembro del mismo grupo → norma moral generalizada

🔴 **Castigo antisocial**: Algunas culturas muestran castigo a los *cooperadores* por parecer "demasiado buenos" (Herrmann et al., 2008 — *Science*)

Varía entre culturas:

- Países nórdicos y anglosajones: poco castigo antisocial
- Algunos países de Europa del Este y Medio Oriente: más castigo antisocial

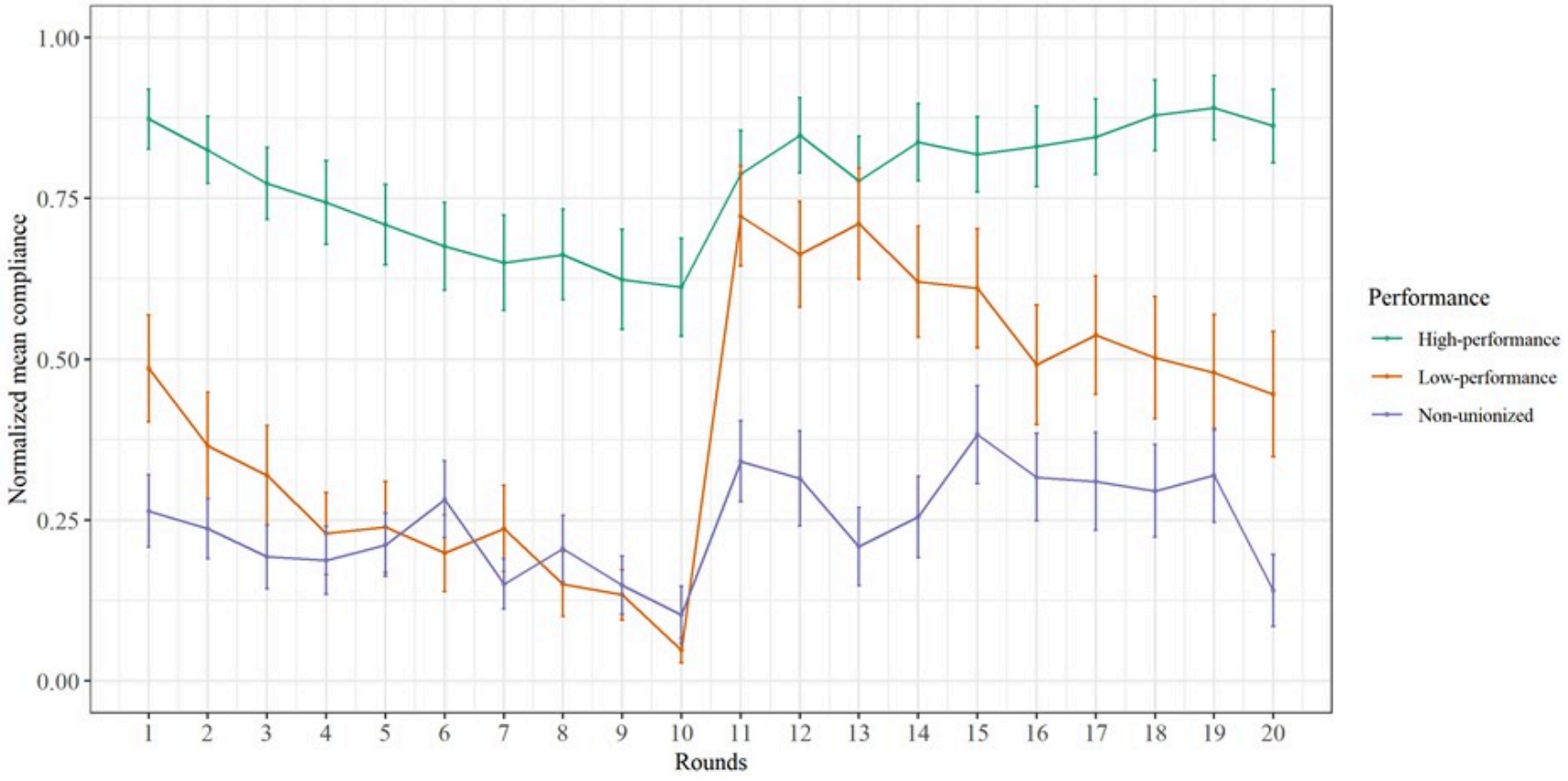
1.00
0.75
0.50
0.25
0.00
Normalized mean compliance
1
2
3
4
5
6
7
8
9
10
11
12
13
14
15
16
17
18
19
20
Rounds
Performance
High-performance
Low-performance
Non-unionized

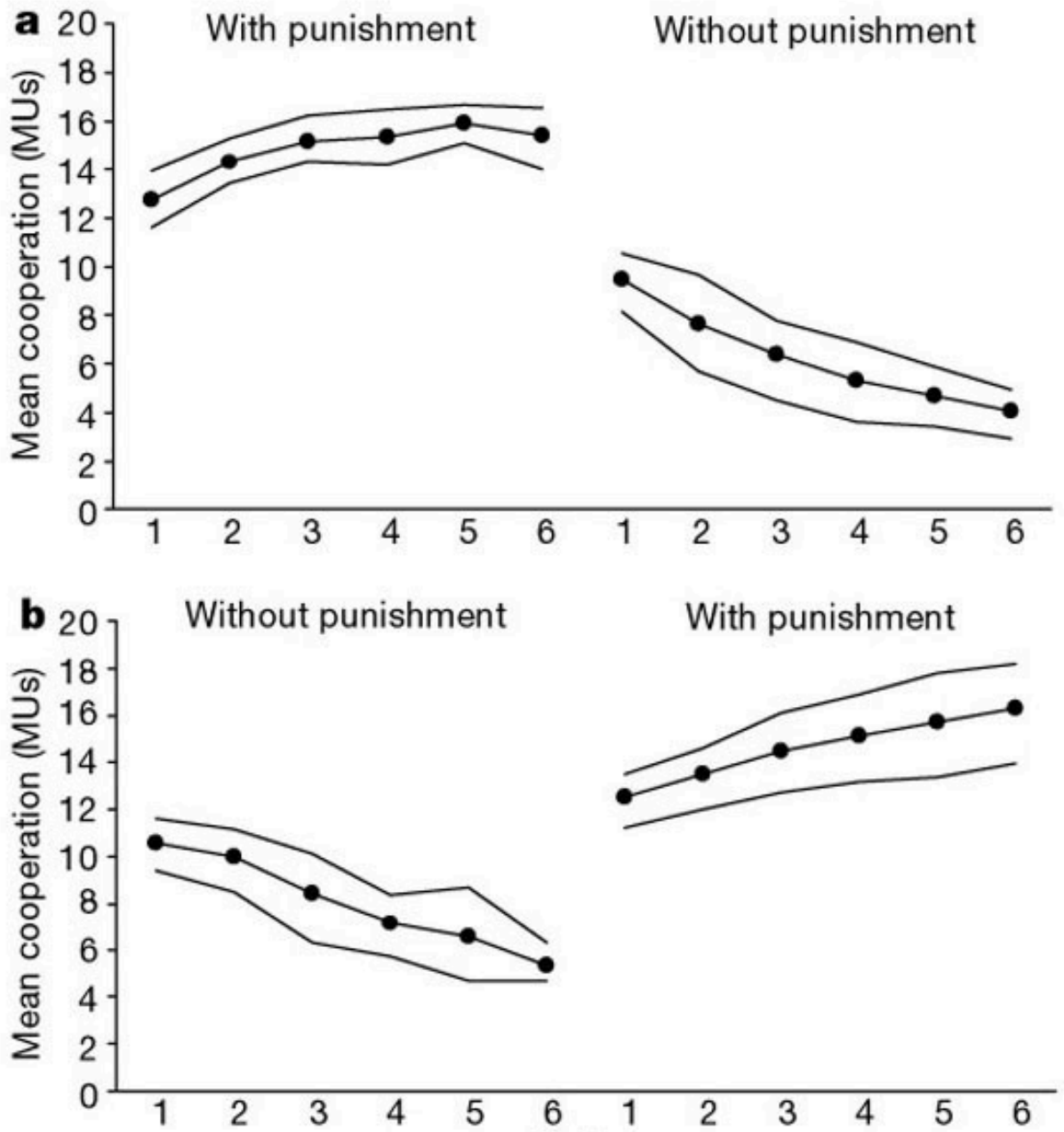
a
With punishment
Without punishment
Mean cooperation (MUs)
0
2
4
6
8
10
12
14
16
18
20
1 2 3 4 5 6 1 2 3 4 5 6
b
Without punishment
With punishment
Mean cooperation (MUs)
0
2
4
6
8
10
12
14
16
18
20
1 2 3 4 5 6 1 2 3 4 5 6

Mecanismo 2: Monitoreo (Monitoring)

Universidad del Desarrollo
Facultad de Psicología

El papel de la observabilidad

La cooperación aumenta cuando los individuos saben que son observados.

Tres mecanismos:

1. **Reputación:** El comportamiento observable permite construir historial de confiabilidad → cooperación futura más probable
2. **Reciprocidad directa:** En juegos repetidos, el monitoreo activa la estrategia "tit-for-tat" (Axelrod, 1984)
3. **Presión social:** La observación activa normas de comportamiento apropiado

(Fehr & Fischbacher, 2002)

Evidencia experimental

- **Juegos con identidad visible:** Los participantes cooperan más cuando son identificables que cuando son anónimos
- **Experimento de la caja de donativos (Haley & Fessler, 2005):** La simple presencia de ojos (imagen de ojos) en la caja de café honorífico aumenta las contribuciones
- **Field experiment (Gneezy & Rustichini, 2000):** La vigilancia en guarderías para retirada puntual → introducir multa *redujo* la puntualidad (crowding out de la motivación intrínseca)

⚠️ Monitoreo + sanción externa puede **desplazar** la motivación intrínseca

Mecanismo 3: Liderazgo

Universidad del Desarrollo
Facultad de Psicología

Los líderes como catalizadores de cooperación

Tres vías por las que el liderazgo afecta la cooperación grupal:

1. **Contribución ejemplar** (*leading by example*): Los líderes que contribuyen primero señalan la norma esperada. Los seguidores responden aumentando sus contribuciones (Güth et al., 2007)

2. **Coordinación:** El líder reduce la incertidumbre sobre qué se espera → facilita equilibrios cooperativos (teoría de la selección de equilibrios)

3. **Gestión del recurso común:** En experimentos de comunes, grupos que **eligen** a un líder democrático conservan mejor el recurso que grupos sin liderazgo o con liderazgo impuesto

Evidencia experimental

- **Fischbacher & Gächter (2010):** Los líderes que contribuyen en el primer período predicen el nivel de cooperación del grupo en los períodos siguientes
- **Experimento de dilema de comunes (Hardin):** Las comunidades con líderes *electos* y *representativos* del grupo gestionan mejor el recurso que aquellas con líderes impuestos
- **Charness & Holder (2019):** El tipo de liderazgo importa: el liderazgo que define el *proceso* de decisión es mejor predictor de calidad que el liderazgo que favorece un *resultado* específico

→ Líderes democráticos y prototípicos del grupo son más efectivos (Ostrom, 1990)

Mecanismo 4: Identidad Social

Universidad del Desarrollo
Facultad de Psicología

Charness & Chen (2020) — Annual Review of Economics

La pertenencia grupal afecta las preferencias sociales de forma predecible:

- Los participantes muestran un **47% más** de preocupación caritativa (charity) y un **93% menos** de envidia cuando interactúan con miembros del **endogrupo**
- Son un **19% más** propensos a recompensar comportamiento positivo de un miembro intragrupo
- Son un **13% menos** propensos a castigar a un miembro intragrupo por comportamiento negativo

(Chen & Li, 2009)

Mecanismos de la identidad social en cooperación

🔵 **Team building:** Incluso actividades grupales breves (resolver un puzzle juntos) aumentan significativamente la cooperación posterior → Charness et al. (2014)

🔵 **Competición entre grupos:** La competición intergrupal aumenta la cooperación *intragrupal*, incluso más que incentivos monetarios individuales → Bornstein et al. (2002)

🔵 **Identidad compartida:** Primar una identidad común (vs. identidad fragmentaria/étnica) aumenta la coordinación y la cooperación en juegos experimentales → Chen et al. (2014)

→ *"¡Wir schaffen das!"* (Angela Merkel, 2015) como ejemplo de activación de identidad colectiva

Identidad Social y Equipos: Evidencia de Campo

Universidad del Desarrollo
Facultad de Psicología

Experimento Kiva — Ai et al. (2016)

Plataforma de microcréditos online. Experimento con emails de recomendación de equipos:

- Unirse a un equipo **aumenta los préstamos** en la semana siguiente a la intervención
- Los prestamistas prefieren unirse a equipos según **similitud geográfica** antes que por estatus del equipo
- El equipo activa normas de **responsabilidad colectiva**

(PNAS, 113(52), 14944–48)

Experimento DiDi — Ai et al. (2019)

Conductores de ride-sharing asignados aleatoriamente a equipos competitivos:

- Los conductores en equipos trabajaron **más horas** y ganaron un **12% más** de ingresos durante el concurso
- Efecto mayor (+19%) en equipos **más comunicativos y responsivos**
- Los conductores en equipos responsivos continuaron ganando más **dos semanas después** del concurso

→ La identidad organizacional mejora el rendimiento en la *gig economy*

Mecanismo 5: Normas Sociales

Universidad del Desarrollo
Facultad de Psicología

¿Qué son las normas sociales?

Expectativas compartidas sobre el comportamiento apropiado, cuyo incumplimiento genera desaprobación social.

Distinción clave:

- **Normas descriptivas:** Lo que la mayoría hace (*"todos lo hacen"*)
- **Normas injuntivas:** Lo que se *debería* hacer (*"así se debe actuar"*)

(Cialdini & Trost, 1998; Bicchieri, 2006)

Evidencia experimental sobre normas

🟠 **Prueba de rascacielos (Krupka & Weber, 2013):** El método de coordinación permite elicitar normas de forma incentivo-compatible. Las normas predicen el comportamiento en juegos de dictador mejor que las preferencias individuales aisladas

🟠 **Efecto del lenguaje (Chang et al., 2019):** Etiquetar el mismo juego como "Wall Street Game" vs. "Community Game" activa distintas normas y cambia significativamente el comportamiento cooperativo

🟠 **Normas y castigo altruista:** La indignación moral ante la violación de normas (y no solo el interés propio) es el motor del castigo en experimentos → personas castigan a desconocidos en juegos no repetidos

Normas sociales: el efecto del contexto cultural

Universidad del Desarrollo
Facultad de Psicología

Herrmann, Thöni & Gächter (2008) — *Science*, 319(5868)

El estudio más grande de castigo en bienes públicos: 16 ciudades de todo el mundo.

Hallazgo principal: El nivel de cooperación y el tipo de castigo varía enormemente entre culturas.

Países con baja norma de castigo antisocial

- Países nórdicos, Alemania, Australia, EE.UU.
- Normas cívicas fuertes
- Bajo castigo antisocial (castigar a cooperadores)
- Alta cooperación sostenida con mecanismo de castigo

Países con alta norma de castigo antisocial

- Algunos países de Europa del Este, Grecia, Arabia Saudita
- El castigo antisocial *compensa* el castigo altruista
- La cooperación **no mejora** con el mecanismo de castigo
- Sugiere que las normas de reciprocidad negativa varían culturalmente

Esto cuestiona universalidad del modelo de preferencias sociales → las normas culturales moderan los mecanismos de cooperación.

Resumen: ¿Qué favorece la cooperación grupal?

Universidad del Desarrollo
Facultad de Psicología

Mecanismo	Experimento clave	Efecto principal
Castigo altruista	Fehr & Gächter (2000) *AER*	Sostiene contribuciones; previene free riding
Monitoreo / visibilidad	Haley & Fessler (2005)	Activa normas de comportamiento apropiado
Liderazgo por ejemplo	Güth et al. (2007)	Los seguidores imitan la contribución del líder
Identidad social intragrupal	Chen & Li (2009) *AER*	+47% caridad, -93% envidia hacia el endogrupo
Equipos con competición	Bornstein et al. (2002)	Cooperación intragrupal aumenta bajo competición
Normas sociales (priming)	Chang et al. (2019)	El framing activa normas que cambian la conducta
Comunicación	Ostrom et al. (1992)	Permite construir compromisos y señales de confianza

¿Qué puede inhibir la cooperación?

Universidad del Desarrollo
Facultad de Psicología

El problema del free rider

Un solo free rider en un grupo puede hacer colapsar la cooperación de los cooperadores condicionales.

de Oliveira, Croson & Eckel (2015)

Sanción externa que desplaza motivación

Introducir incentivos monetarios puede sustituir la motivación intrínseca (*crowding out*).

Gneezy & Rustichini (2000)

Normas antisociales

En culturas con normas de reciprocidad negativa fuerte, el castigo altruista no aumenta la cooperación.

Herrmann et al. (2008)

🔑 **La cooperación no es un rasgo estático:** Es dinámica, sensible al contexto, a las normas, a la composición del grupo y a los mecanismos institucionales que la rodean.

Agresividad

Factores sociales y mecanismos de medición

¿Qué es una agresión?

> *"Comportamiento físico o verbal cuya intenciòn es dañar a alguien"*

- Intención de electrocutar
- Quitar o quemar dinero
- Chismes

- ¡Debe ser intencional!

Agresión desde su ámbito de desgliegue

Agresión física: Comportamiento beligerante centrado en atacar a la pèrsona, sus bienes, expectativas

Agresión social: Daño a una persona que implica la percepción o consecuencias con otros

ejemplos: Chismes, ciberacoso, acoso directo, aislación social.

Agresión desde sus fines

Agresión hostil: Agresión física con el único o principal motivo de dañar

ejemplo: acoso, VIF

Agresión instrumental: Agresiones que se realizan porque se percibe un beneficio gracias a ellas

ejemplos: Luchas por status, terrorismo.

Evolución y agresión

Universidad del Desarrollo
Facultad de Psicología

- Agresión como rasgo evolutivo
- Permanece como un comportamiento para obtener recursos
- No es una anomalía individual

Factores sociales que facilitan la agresión

Aprendizaje social (Bandura)

Universidad del Desarrollo
Facultad de Psicología

- El comportamiento agresivo se puede aprender y socializar
- La exposición a la violencia hace que se vuelva un patrón suceptible de seguir
- Genera una respuesta de *modelado* e *imitación*
- Comportamiento es más propenso a ser seguido si se es adulto y se observa beneficio al realizarlo (REFUERZO VICARIO)

Estudio sobre la agresión | Experimento del Muñec

Psic César Mendoza

Watch on

Presencia de elementos de violencia

Universidad del Desarrollo
Facultad de Psicología

- Las personas que viven en entornos con "señales de agresión" tienen más propensión a la agresividad
- Señales de agresión: elementos que interpretamos para dañar
- Presencia señales de agresión liberal enojo reprimido

--

> *"Las armas no sólo permiten la violencia, sino que pueden estimularla. El dedo tira el gatillo, pero el gatillo también puede empujar el dedo" (Leonard Berkowitz)*

- Experimento de Berkowitz y Page de agresividad (1967)
- Un participante conocía a un confederado y lo hacía enojar
- Se le pedía luego a las personas que decidieran cuántas descargas eléctrica le daría a esa persona
- Grupo tratamiento se les dejaba un rifle y una pistola en la mesa "por error"
- Grupo control se dejaba una raqueta de tenis y badminton
- Quienes tenían rifles en la mesa aumentaron significativamente el nivel de descarga eléctrica

Otro experimento: Manejar con armas aumenta la conducción riesgosa

Exposición a los medios

Universidad del Desarrollo
Facultad de Psicología

- Desde los años 80's se ha estudiado cómo los medios de comunicación inciden en el comportamiento agresivo
- Se ha observado que niños expuestos a noticias violentas, aumenta su agresividad incluso en edad adulta
- Los hallazgos son significativos, pero un tamaño del efecto pequeño
- Otras agresiones como el chismoceo y, traición y exlclusión también ocurren, sobre todo en mujeres

- Experimento de Dillon y Bashman (2017) sobre efectos de películas
- Niños de 8 a 12 años ven 20 min de una película. unos ven con utilización de armas, y en otra se escondía.
- Cada grupo luego iba a jugar a una sala donde habían legos, pistolas Nerf, **y en un cajón un revolver de 9mm deshabilitado**
- El revolver no podía disparar, pero contabilizaba cuántas veces apretaban el gatillo
- El 42% de los niños tomó el arma
- Los que vieron el film sin arma, casi ninguno disparó
- Quienes vieron el film con armas, ¿Dispararon?

Multitud

- Objeto de estudio de moda de finales de S.XIX
- Énfasis en análisis de estallidos violentos, pánico masivo y otras transformaciones radicales
- Gustave Le Bon y *Psicología de las masas*
- Clases populares en la vida política implicó el ingreso de *multitudes*
- Multitud presiona con demandas sociales
- "Derecho divino de las multitudes"

Pilares de la multitud

- **Anonimato**

Provoca que las personas se vuelvan más impulsivas por sobre las normas civilizatorias

- **Contagio emocional**

Las personas se contagian entre sí en una cadena de emociones hacia el comportamiento

- **Desvanecimiento de personalidad consciente**

Personalidad se funde bajo la influencia de la multitud - Proceso de sugestión inconsciente

Mecanismos de medición de agresión

Universidad del Desarrollo
Facultad de Psicología

Experimento	Fenómeno que estudia
Paradigma de agresividad de taylor	Formación de normas sociales
PSAP	Presión social en el comportamiento
Joy of Destruction Game	Obediencia a la autoridad

Paradigma de agresividad de taylor

- Creado en los años 50, cuando no habían medidas confiables de agresividad
- Tarea es simple: se juega en parejas, y las personas deciden cuánta descarga eléctrica le darían a su compañero de juego
- Luego de la decisión, cumplen una tarea de reacción a luz, presionando un botón
- El que pierde, recibe la descarga que decidió el compañero

Actualmente se utiliza como tarea computalizada contra una pareja ficticia. Se mide la agresión como el nivel de gravedad del daño que le inflinjes

- Se usan descargas con electrodos o explosiones de ruido.

Point Substraction Agression Paradigm game (PSAP)

- Juego para medir agresividad en conflicto intergrupal simulado
- Ganará el equipo que más puntos tenga en total x ronda.

- ¿Cómo gano puntos? presionando el botón "A" ($300CLP x pto)
- **Pero otras personas pueden robar tus puntos**
- Ante eso puedes responder:
  - Quitándole puntos al adversario
  - Defendiendo tus puntos

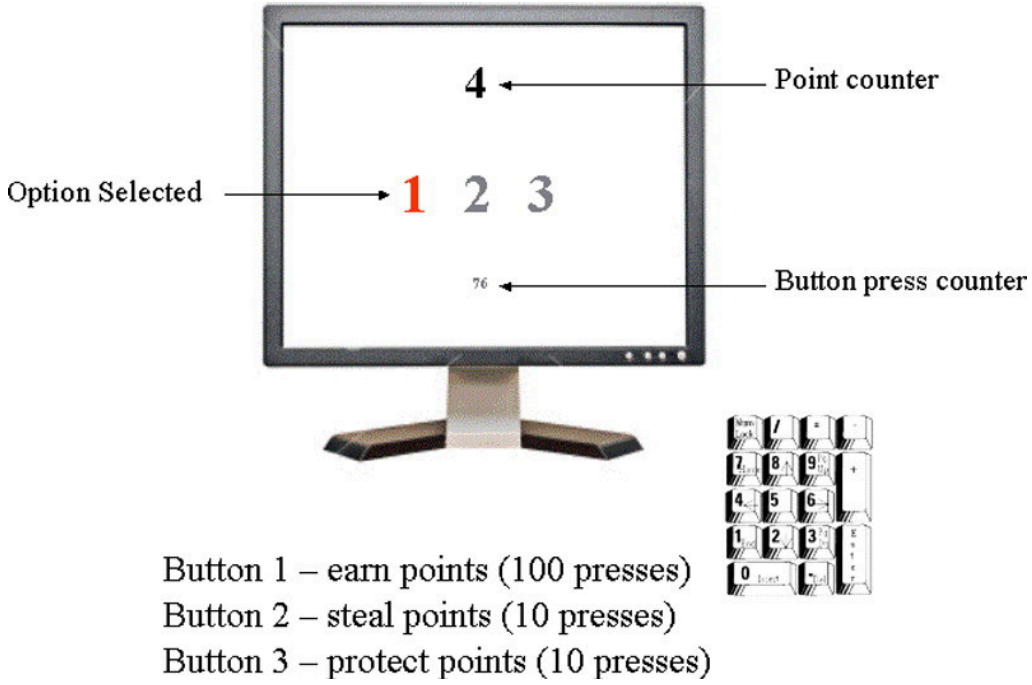

Si el grupo gana, se le dará un pago de sus puntos individuales ganados + la mitad de los puntos robados del otro grupo en una ronda aleatoria (máx. $8000CLP)

Universidad del Desarrollo
Facultad de Psicología

Geniole, S. N., MacDonell, F. T., & McCormick, C. M. (2017). The Point Subtraction Aggression Paradigm as a laboratory tool for investigating the neuroendocrinology of aggression and competition. Hormones and Behavior, 92, 103-116.

Joy of Destruction Game

Universidad del Desarrollo
Facultad de Psicología

> *El "Joy of Destruction Game" es un experimento económico diseñado para estudiar comportamientos destructivos y la disposición de los individuos a reducir las ganancias de otros sin obtener ningún beneficio personal.*

Método:

1. Participantes: Los participantes se emparejan al azar.
2. Dotación Inicial: Cada participante recibe una dotación inicial de dinero.
3. Decisión: Cada participante puede elegir destruir parte de la dotación del otro participante a un costo para sí mismo.
4. Costo: La destrucción tiene un costo para el que destruye, pero no ofrece ningún beneficio personal directo.

Otras versiones han buscado agregar costo apra el que quita, hacer versiones "escondidas" y "públicas", y ver los efectos grupales vs individuales

Ejemplo de uso del JOD

Universidad del Desarrollo
Facultad de Psicología

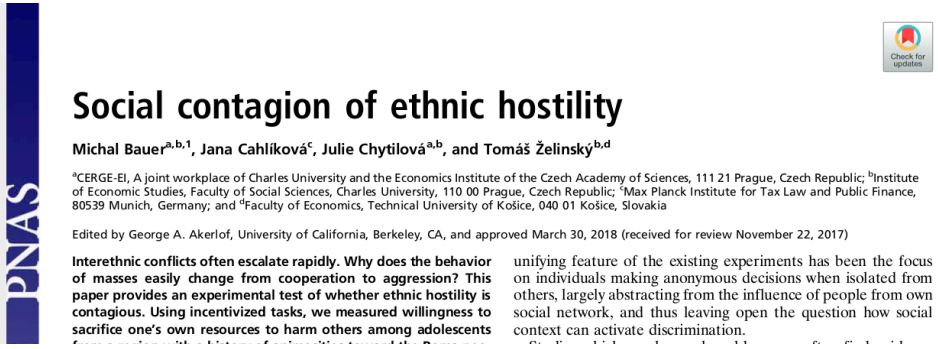

PNAS

Social contagion of ethnic hostility

Michal Bauer[a,b,1], Jana Cahlíková[c], Julie Chytilová[a,b], and Tomáš Želinský[b,d]

[a]CERGE-EI, A joint workplace of Charles University and the Economics Institute of the Czech Academy of Sciences, 111 21 Prague, Czech Republic; [b]Institute of Economic Studies, Faculty of Social Sciences, Charles University, 110 00 Prague, Czech Republic; [c]Max Planck Institute for Tax Law and Public Finance, 80539 Munich, Germany; and [d]Faculty of Economics, Technical University of Košice, 040 01 Košice, Slovakia

Edited by George A. Akerlof, University of California, Berkeley, CA, and approved March 30, 2018 (received for review November 22, 2017)

Interethnic conflicts often escalate rapidly. Why does the behavior of masses easily change from cooperation to aggression? This paper provides an experimental test of whether ethnic hostility is contagious. Using incentivized tasks, we measured willingness to sacrifice one's own resources to harm others among adolescents

unifying feature of the existing experiments has been the focus on individuals making anonymous decisions when isolated from others, largely abstracting from the influence of people from own social network, and thus leaving open the question how social context can activate discrimination.

- La Agresión es el mecanismo que implica competir por bienes escasos
- Hostilidad aumenta en conflictos intergrupo
- Contagio de la agresión observando a personas del mismo grupo
- "Individuos clave" Inician la violencia y reducen costos al resto
- Líderes dominantes pueden aumentar y/o coordinar agresividad

Comportamiento antisocial en grupos

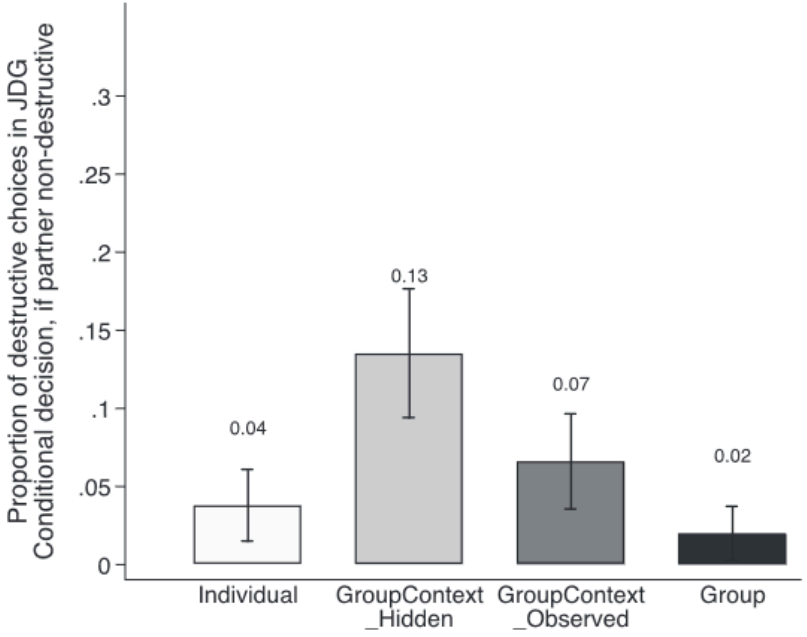

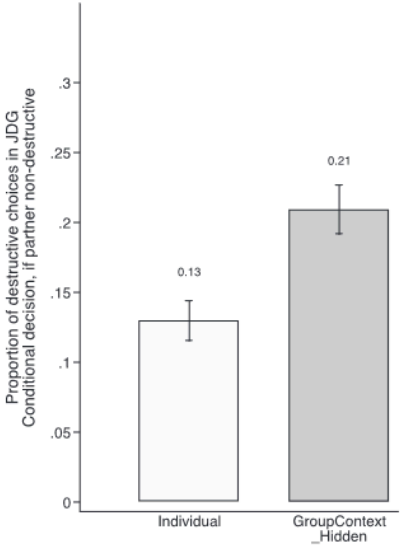

(a) Conditional decision, if partner non-destructive

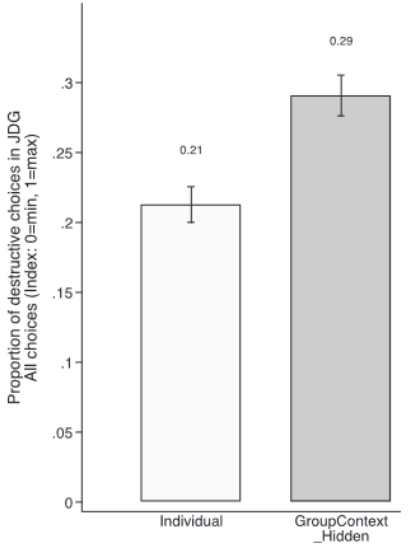

(b) All choices (Index: 0=min, 1=max)

Decisiones para experimentos en agresividad grupal

Universidad del Desarrollo
Facultad de Psicología

Duración de la tarea

- Una tarea experimental puede ser larga
- Si quiero medir agresión en el tiempo, esto podría ser un problema
- PSAP: 50min, 25 min, 10 min. ¿Puede usarse menos?
- Tareas con tiempo específico requieren validción especial
- J.O.D game: No tiene duración específica, sino que es sólo el tiempo que demoran en decidir

Temas de ética

- Agresión no es trivial. Puerde implicar daños posteriores
- Difícil que un comité de ética acepte un experimento como el de Dillon y Bushman
- Otro tema ético: el engaño intergrupal

- Con un buen diseño y análisis de posibles daños, debería ser aprobado

¿La agresión es el único camino posible?

- Varios paradigmas de agresión han sido criticados porque no le dejan otra alternativa a las personas
- Un buen experimento de agresión debería considerar alternativas no agresivas
- PSAP la considera. el juego original del J.O.D no, pero se ha ido integrando

¡Gracias!

fvillarroelr@udd.cl

Slide creado con el paquete **xaringan**.

El chakra viene de remark.js, **knitr**, y R Markdown. Este slide fue creado por **xaringan** y **XaringanThemer**