Leave Management

Panduan ini untuk **staf HR** yang mengoperasikan modul cuti/izin di ARKA HERO (**dashboard**, **entitlements**, **requests**, **reports**) dan untuk **karyawan** yang mengajukan lewat menu pribadi. Fitur ini mengacu pada form cuti / Formulir Izin Meninggalkan Pekerjaan dan Formulir Cuti Panjang, sehingga semua aktivitas yang menggunakan form tersebut akan diakomodir oleh fitur ini.

Istilah	Arti singkat
Leave Management	Grup menu di **HERO SECTION** untuk dashboard HR, daftar pengajuan, saldo cuti, dan laporan.
Leave Entitlement	Hak/saldo cuti per karyawan per periode dan jenis cuti; menjadi acuan saat mengajukan **Leave Request**.
Leave Period	Rentang periode saldo yang terisi otomatis dari **entitlements** saat memilih karyawan dan jenis cuti.
Leave Request	Pengajuan izin/cuti; memiliki **Register No.**, status alur persetujuan, dan dapat dihubungkan dengan **Flight Request**.
Approver Selection	Pemilihan satu atau lebih **approver** untuk menyetujui pengajuan sebelum **Save & Submit**.
Flight Request	Bagian opsional pada formulir (centang **Check if you need flight ticket reservation**) untuk kebutuhan tiket; terhubung alur modul penerbangan jika dipakai.
Close Leave Request	Penutupan pengajuan yang sudah **Approved** dan selesai masa cutinya agar alur administrasi tertutup.
Cancellation Request	Pengajuan pembatalan sebagian/seluruh hari cuti lewat **Request Leave Cancellation** / **Cancellation Request Form**.
Master Data → Leave Types	Pengaturan jenis cuti & kategori (mis. berbayar/tidak); mendefinisikan apa yang bisa diajukan karyawan.

1. Untuk HR — **Leave Management Dashboard**

Langkah-langkah — membuka **Leave Management Dashboard** (*Leave Analytics and Management Overview*)

1. **Login** ke ARKA HERO.
2. Di sidebar, grup **HERO SECTION** → **Leave Management** → **Dashboard**.
3. Baca ringkasan kartu statistik:

- **Total Requests** — jumlah pengajuan cuti sepanjang waktu (**All time requests**).
  - **Approved** — pengajuan dengan status disetujui dan persentase terhadap total.
  - **Pending** — menunggu persetujuan (**Awaiting approval**).

- **This Month** — pengajuan pada bulan berjalan (dengan indikator pertumbuhan vs bulan lalu jika tersedia).

4. Pada kartu **Quick Search Employee Entitlement**, ketik nama atau NIK di kotak pencarian (**Search by employee name or NIK...**), lalu klik **Search** untuk melihat ringkasan saldo; tombol **Reset** mengosongkan isian.
5. Tinjau tabel **Open Leave Requests (Ready to Close)** — cuti yang sudah **Approved** dan layak ditutup; gunakan ikon lihat untuk detail atau tombol centang untuk membuka **Close Leave Request** (konfirmasi di jendela pop-up).
6. Tinjau **Pending Cancellation Requests** — pembatalan yang menunggu keputusan; gunakan tombol aksi hijau/merah sesuai izin untuk menyetujui atau menolak (dengan **Notes** di jendela **Action on Cancellation Request** bila diminta).
7. Periksa **Employees Without Entitlements** dan **Employees with Expiring Entitlements** untuk tindak lanjut saldo; gunakan **Action** untuk membuka profil saldo karyawan.
8. Pada **Paid Leave Without Supporting Documents**, pantau cuti berbayar tanpa lampiran yang wajib — sesuai kebijakan, unggah dokumen dari halaman detail pengajuan agar memenuhi ketentuan sebelum batas konversi otomatis.

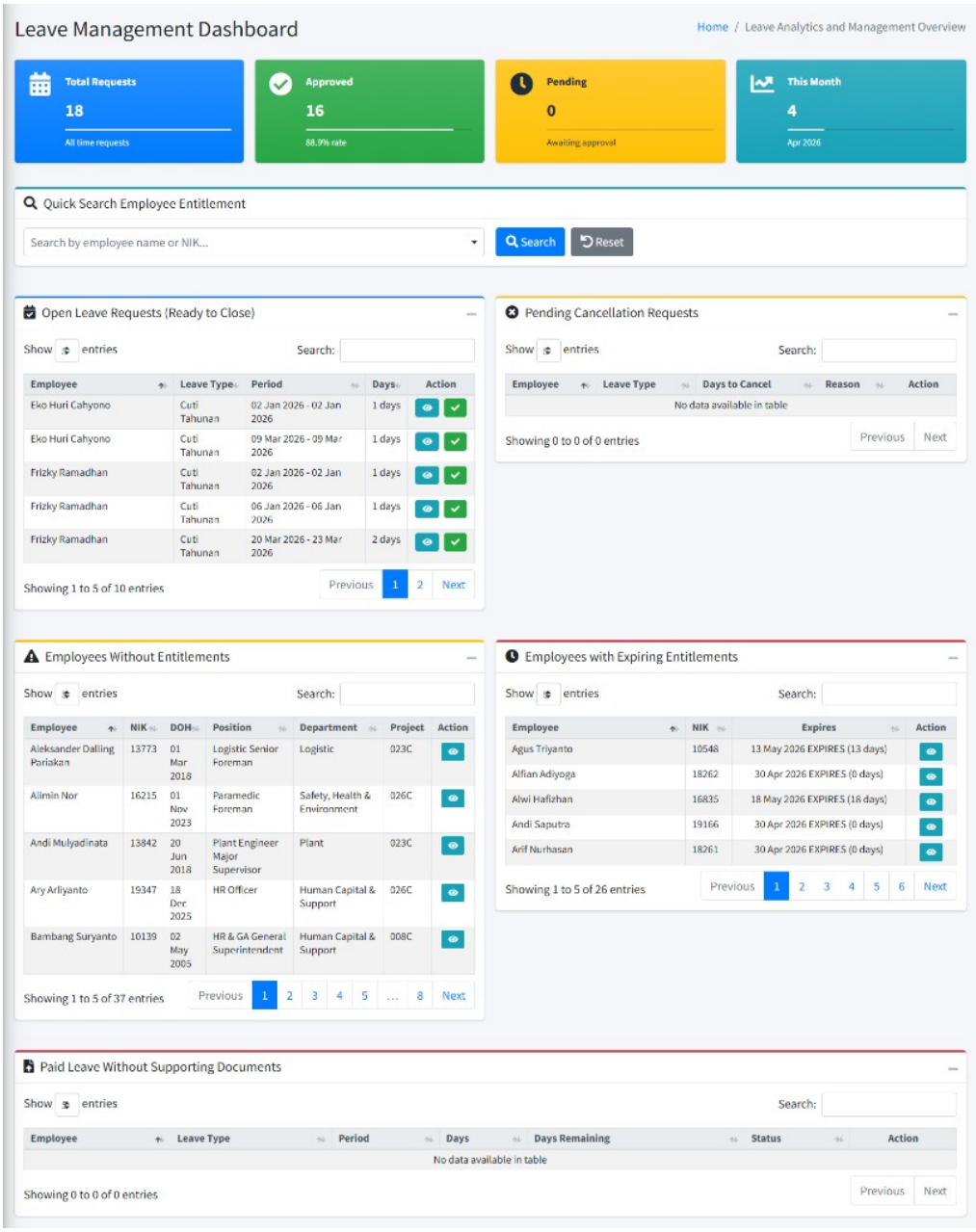

Catatan: Tombol **Close**, persetujuan pembatalan, atau **Clear Entitlements** hanya tampil jika **hak akses** peran Anda mengizinkan (beberapa aksi terbatas untuk **administrator**).

---

2. Untuk HR — **Leave Entitlements**

Leave entitlement adalah kumpulan hak cuti per karyawan yang terdiri dari berbagai **leave type** (jenis cuti) beserta jumlah hari per periode. Data ini menjadi dasar **Leave Period** dan sisa hari pada formulir **Leave Request**; tanpa entitlement untuk periode yang berlaku, karyawan tidak dapat mengambil cuti sesuai jenis yang dipilih.

Setup awal master data dan pola **Generate** / **Export** / **Import**

Sebelum tim rutin hanya menjalankan **Generate Entitlements**, pastikan fondasi berikut sudah konsisten dengan kebijakan perusahaan:

Tahap	Uraian
Master di sistem	**Leave Types** (kategori paid/unpaid, nama kolom di layar), **Projects**, serta penempatan karyawan (**Employee Management**) untuk administration aktif — keliru di master akan ikut terbawa ke saldo.
Export	Di halaman **Entitlements**, pilih **project**, **Load Employees**, lalu **Export**. Berguna untuk: mendapatkan **template** struktur kolom + opsional **data saldo** (`include_data`) sebagai baseline; dokumentasi; atau penyelerasian dengan spreadsheet HR lain **offline**.
Import	Dipakai saat **setup awal** atau **koreksi massal** dalam bentuk Excel (format `.xlsx`/`.xls` sesuai batas aplikasi). Isi berkas mengikuti hasil/kolom dari ekspor; setelah unggah, perbaiki entri yang gagal lewat tabel **Import Validation Errors** lalu unggah ulang.
Generate Entitlements	Menjalankan pengisian saldo cuti **secara otomatis dan massal** untuk **semua karyawan aktif** pada **project** yang Anda pilih — Anda tidak perlu mengisi tiap orang secara manual.

2.1 Halaman **Leave Entitlement Management** — secara massal

Di halaman ini Anda menyiapkan **project**, mengisi saldo dengan **Generate**, mengolah spreadsheet dengan **Export** dan **Import**, serta memantau tabel ringkasan. Untuk **setup awal**, urutan yang disarankan: **Load Employees** → **Generate Entitlements** (baseline sistem) → **Export** → edit berkas Excel → **Import** kembali. Setelah operasi rutin, biasanya cukup menjalankan **Generate Entitlements secara berkala** sesuai **SOP** (misalnya pergantian tahun/periode cuti); **Export**/**Import** dipakai jika perlu rekonsiliasi, audit, atau koreksi massal — tidak sebagai aktivitas mingguan wajib.

Simpan salinan berkas **Export**/**Import** yang disetujui sebagai jejak audit bila kebijakan perusahaan mewajibkan.

1. **Login** ke ARKA HERO → sidebar **HERO SECTION** → **Leave Management** → **Entitlements**. Judul halaman: **Leave Entitlement Management**.
2. Pada kartu **Project Filter & Generate Entitlements**, pilih **Select Project**, lalu **Load Employees**. Gunakan **Clear** jika ingin mengosongkan pilihan project.

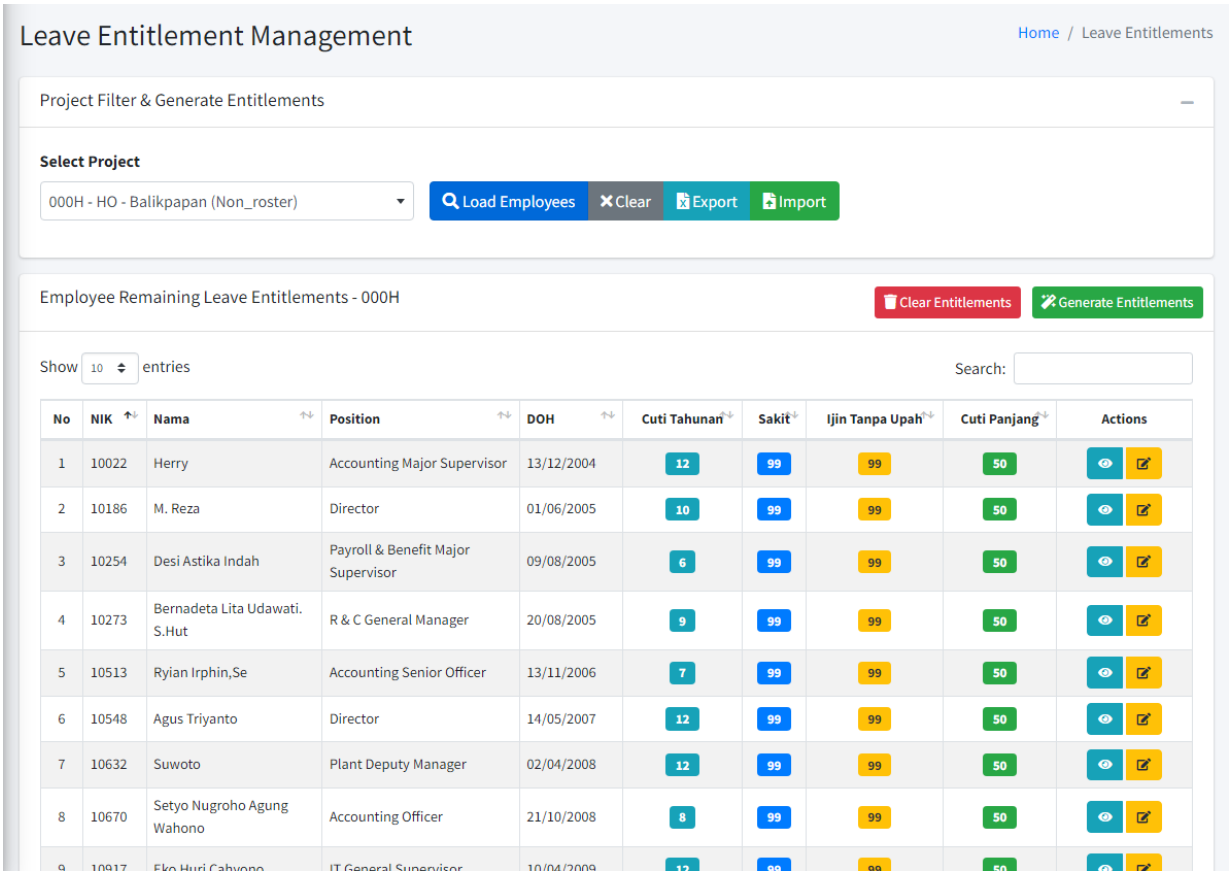

Penjelasan singkat — jendela informasi *Generate Entitlements for [kode project]*

Jendela ini muncul saat Anda akan atau baru saja menjalankan **Generate Entitlements**. Judulnya menyebut **kode project** (contoh: **Generate Entitlements for 000H**). Yang biasanya dijelaskan di layar:

- **Siapa yang dapat saldo** — **Semua karyawan aktif** pada **project** tersebut (administration **aktif**).
- **Jenis cuti yang dibuatkan** — kombinasi **Paid Leave**, **Unpaid Leave**, **Annual Leave** (sering setelah masa kerja tertentu), **LSL** (ambang masa kerja mengikuti aturan sistem) — detail pasti ada di teks jendela.
- **Periode berlaku** — mengacu pada **DOH** di **Employee Management** dan **tahun/periode berjalan** (misalnya **Current Year**).
- **Anti-duplikat** — untuk **periode yang sama**, entitlement yang **sudah ada** akan **dilewati** sehingga tidak terjadi penggandaan data.
- **Service Start DOH** (cara menghitung masa kerja untuk keperluan aturan cuti):
  - Penghentian **End of Contract** → masa kerja dapat **diteruskan** dari **DOH pertama** (misalnya rehire dalam satu rantai kontrak).
  - Alasan berhenti **selain** *End of Contract* → masa kerja **dihitung ulang** dari **DOH penempatan baru**.
  - Karyawan dengan **beberapa NIK** dan riwayat **End of Contract** → perhitungan dapat mengacu ke **DOH paling awal** (sesuai penjelasan di layar).

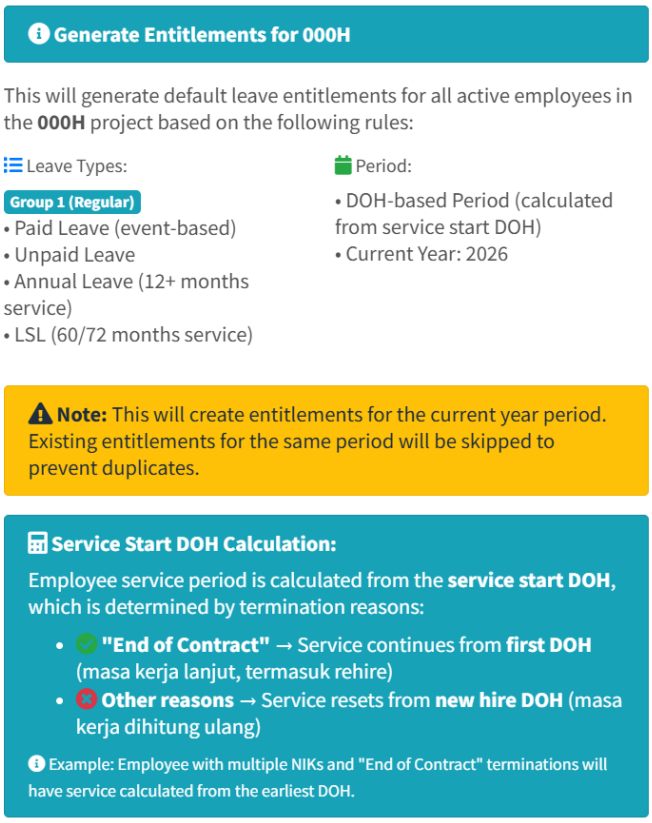

3. **Generate Entitlements** — Klik tombol **Generate Entitlements** (jika tersedia), konfirmasi sesuai dialog sistem, lalu tunggu hingga selesai. Baca ulang jendela informasi di atas bila perlu agar selaras dengan kebijakan HR.

4. Setelah data termuat, tampil kartu **Employee Remaining Leave Entitlements**: ringkasan saldo per karyawan dan kolom **Actions**. Nama kolom jenis cuti mengikuti **Leave Types** (misalnya **Cuti Tahunan**, **Sakit**, **Ijin Tanpa Upah**, **Cuti Panjang**) yang dikonfigurasi di **Master Data** → **Leave Management Data** → **Leave Types**.

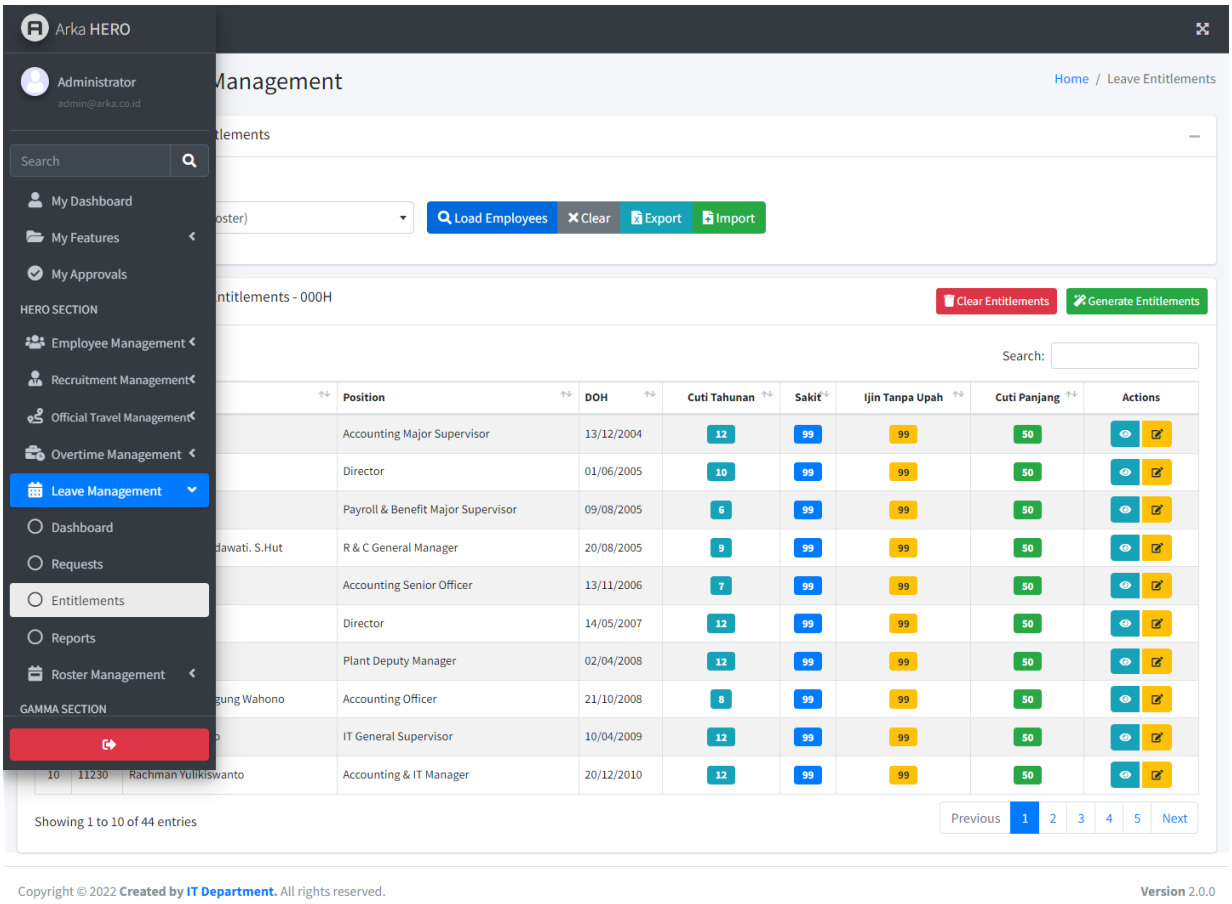

5. **Export** — unduh berkas Excel (template beserta data, sesuai parameter **project**). Berikut **contoh** bentuk berkas yang akan Anda edit di aplikasi spreadsheet luar (nama kolom, warna header, dan jumlah kolom dapat sedikit berbeda mengikuti **Leave Types** serta **project** Anda):

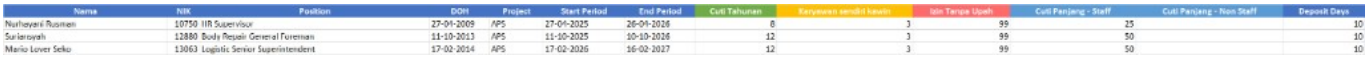

Name	NIK	Position	DOH	Project	Start Period	End Period	Cuti Tahunan	Karyawan sendiri kawin	Ijin Tanpa Upah	Cuti Panjang - Staff	Cuti Panjang - Non Staff	Deposit Days
Nurhayati Rusmen	10750	lift Supervisor	27-01-2009	APS	27-01-2025	26-01-2026	8	3	99	25		10
Surlanyah	12880	Body Repair General Foreman	11-10-2013	APS	11-10-2025	10-10-2026	12	3	99	50		10
Mario Lover Seko	13063	Logistic Senior Superintendent	17-02-2014	APS	17-02-2026	16-02-2027	12	3	99	50		10

6. Edit nilai di Excel sesuai kebutuhan — **pertahankan struktur kolom dan format template** dari hasil **Export** agar **Import** dapat memprosesnya.

7. **Import:** dari kartu filter yang sama, klik **Import** untuk membuka **Import Leave Entitlements**, pilih **Select Excel File** (**.xlsx** atau **.xls**, sesuai batas di layar), lalu **Import**. Jika ada kesalahan, perbaiki berdasarkan **Import Validation Errors**, lalu unggah ulang.

Import Validation Errors — pesan yang umum muncul

Tabel di layar menampilkan **Sheet**, **Row**, **Column** (sering berisi referensi **NIK**), **Value**, dan **Error Message**. Baris yang lolos tetap tersimpan; baris gagal harus diperbaiki di Excel lalu **Import** ulang.

Jenis	Contoh pesan di layar (bahasa Inggris dari sistem)	Yang harus dicek
Berkas	*Please select a file to import.*	Pilih berkas sebelum mengunggah.
Berkas	*The file must be a file of type: xlsx, xls.*	Hanya **.xlsx** atau **.xls**.

Jenis	Contoh pesan di layar (bahasa Inggris dari sistem)	Yang harus dicek
Berkas	*The file may not be greater than 10MB.*	Perkecil atau bagi data; batas **10 MB**.
Baris data	*NIK is required*	Isi kolom **NIK** pada baris tersebut.
Baris data	*NIK '...' not found or not active*	Pastikan **NIK** sama dengan karyawan yang administration-nya **aktif** di sistem.
Baris data	*Start Period and End Period are required*	Isi **Start Period** dan **End Period** (nama kolom bisa mengikuti template **Export**).
Baris data	*Invalid date format. Use YYYY-MM-DD or Excel date format*	Format tanggal tidak dikenali — gunakan format tanggal standar atau format tanggal Excel (angka serial) seperti dari **Export**.
Baris data	*Start Period must be before End Period*	Tanggal mulai harus **lebih awal** dari tanggal akhir periode.
Baris data	*Deposit Days cannot be negative*	Kolom **Deposit Days** tidak boleh bernilai negatif.
Gagal sistem	Pesan *System error*, *Import Failed*, atau teks kesalahan umum	Coba lagi; jika berulang, hubungi **administrator** dengan ringkasan waktu impor dan cuplikan pesan (tanpa mengirim **password**).

Catatan:

- Untuk kombinasi **Cuti Panjang Staff / Non Staff** yang tidak sesuai level jabatan, sistem biasanya **melewati** kolom yang tidak relevan **tanpa** menampilkan error baris untuk hal itu.
- Nilai non-angka pada kolom jenis cuti sering dianggap **nol**, bukan selalu sebagai error baris.

2.2 Halaman **Leave Entitlement** — per karyawan (**Employee Leave Entitlements**)

1. Pada tabel karyawan (setelah **Load Employees**), di kolom **Actions**, klik ikon **View** (tombol biru dengan ikon mata) pada baris yang ingin Anda tinjau.
2. Anda masuk ke halaman **Employee Leave Entitlements** — judul besar sama; breadcrumb: **Home** → **Leave Entitlements** → nama karyawan.
3. Pada kartu **Employee Information**, baca **NIK**, **Name**, **Project**, **DOH**, **Years of Service**, **Staff Type**, dan tombol **Back to List** untuk kembali ke daftar project.

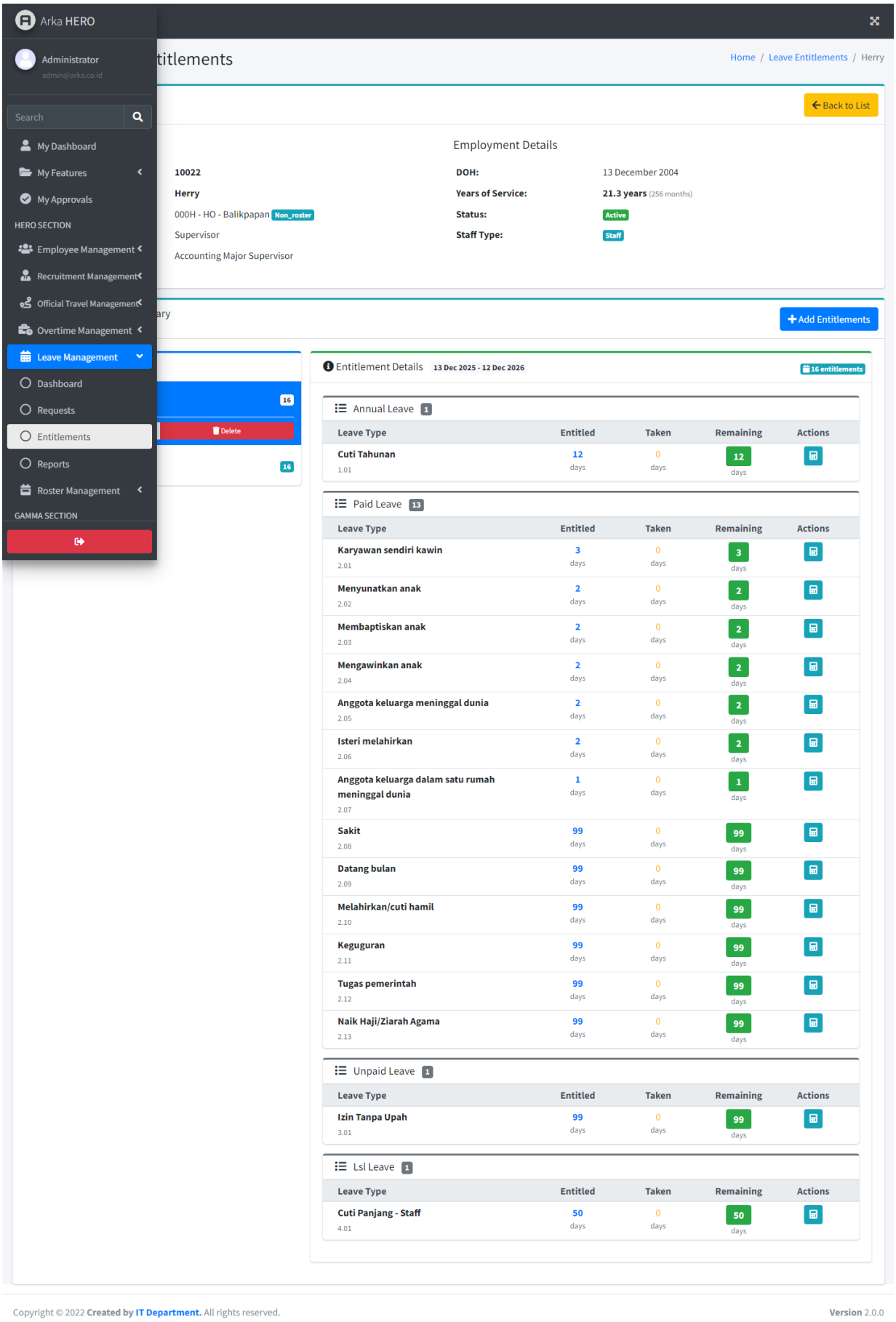

4. Jika karyawan sudah punya entitlement, pada kartu **Leave Entitlements Summary** terdapat daftar **Available Periods** (tiap baris = satu rentang **period_start–period_end**). Klik periode untuk melihat rincian di **Entitlement Details** di sebelah kanan (termasuk tautan **Calculation** per jenis cuti jika tersedia).

2.3 Tambah entitlement — **Add Entitlements** (**Create Entitlements**)

1. Di halaman **Employee Leave Entitlements**, klik **Add Entitlements** (tombol biru dengan ikon **+** di pojok kartu **Leave Entitlements Summary**).
2. Sistem membuka formulir **Add Employee Leave Entitlements** / **Edit Employee Leave Entitlements** dengan banner nama karyawan, periode aktif (tahun/periode mengikuti aturan bisnis & DOH), dan kolom **Employee Info** di sisi kiri (Level, Position, DOH, Service, **Staff Type**, dll.).
3. Bagian utama berupa tab berdasarkan kategori cuti (**Paid Leave**, **Periodic Leave**, **LSL**, **Unpaid Leave** — sesuai yang ada di sistem). Pada tiap tab, tabel memuat kolom **Leave Type**, **Default**, **Entitlement (Days)**, dan **Used**.
4. Sesuaikan angka di **Entitlement (Days)** per jenis cuti (input angka; satuan **days**). Nilai default mengikuti perhitungan sistem; Anda dapat mengubahnya sesuai kebijakan HR.
5. Klik **Create Entitlements** untuk menyimpan saldo periode baru. Gunakan **Back to Summary** jika ingin kembali tanpa menyimpan.

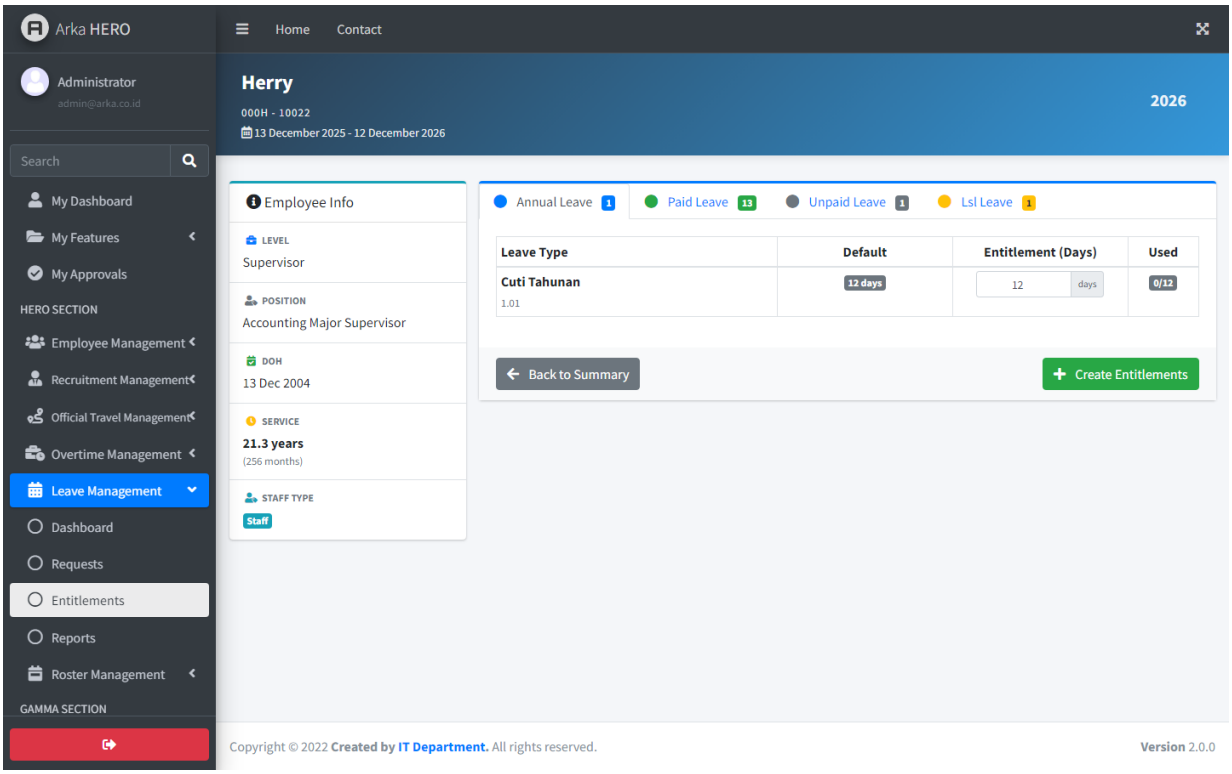

Catatan: Mode tambah memakai periode yang dihitung untuk tahun/periode berjalan sesuai logika project (bukan mengedit periode lama). Jika saldo untuk periode itu sudah ada, ikuti prosedur edit di bagian berikut atau sesuaikan dengan HR lead.

2.4 Ubah entitlement per periode — **Edit** (**Save Changes**)

1. Di halaman **Employee Leave Entitlements**, pada **Available Periods**, pastikan periode yang ingin diubah dipilih (baris ter-highlight).
2. Pada baris periode aktif, klik **Edit** (tombol terang dengan ikon pensil).
3. Form sama seperti tambah, tetapi judul dapat menampilkan mode edit; kolom **Used** menampilkan pemakaian (**taken**) jika sudah ada pengajuan cuti. Sesuaikan **Entitlement (Days)** per **Leave Type**.
4. Klik **Save Changes** untuk menyimpan. **Back to Summary** membatalkan navigasi kembali ke ringkasan.

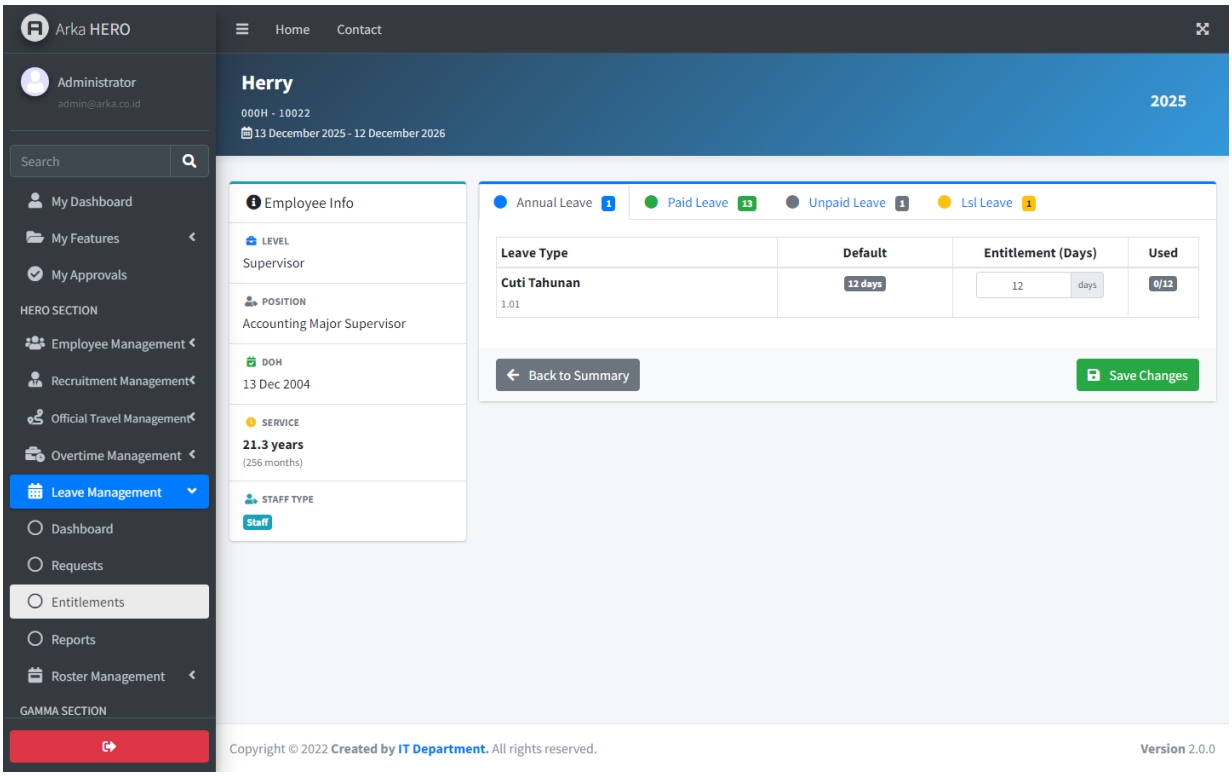

Catatan: Menurunkan hari di bawah yang sudah terpakai dapat dibatasi oleh aturan sistem — ikuti pesan validasi di layar.

2.5 Hapus entitlement untuk satu periode — **Delete** (**Delete Entitlements**)

1. Di **Employee Leave Entitlements**, pilih periode yang ingin dihapus di **Available Periods**.
2. Klik **Delete** (tombol merah dengan ikon tempat sampah) pada baris periode yang aktif.
3. Jendela konfirmasi **Delete Entitlements** menampilkan peringatan bahwa aksi tidak dapat dibatalkan dan meminta mengetik `DELETE` pada kotak konfirmasi sebelum **Delete All Entitlements**. **Cancel** menutup jendela tanpa menghapus.

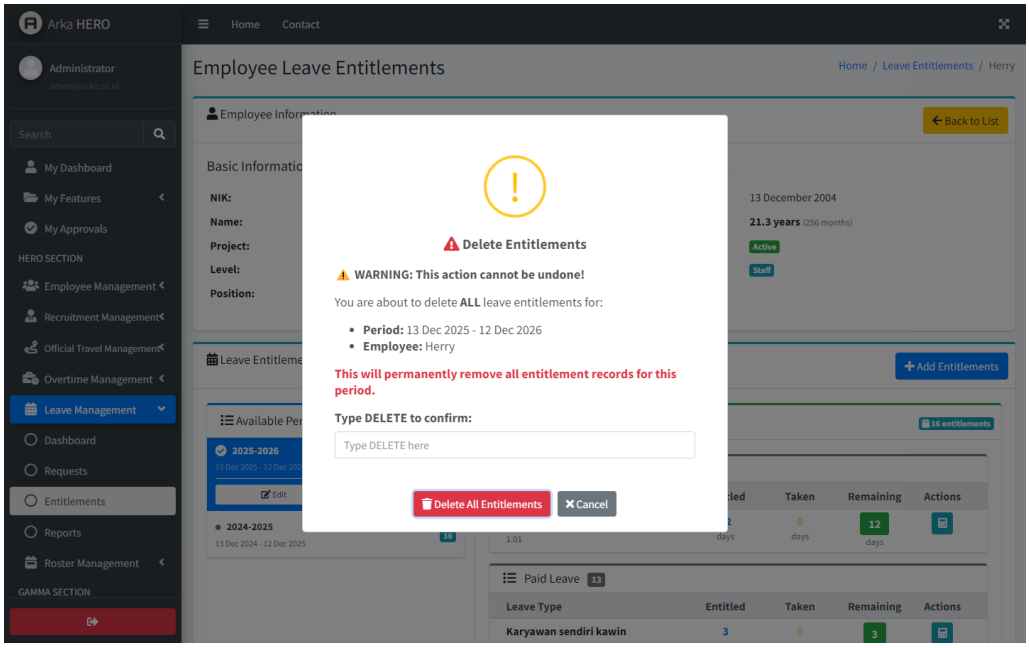

Catatan: Penghapusan menghapus **seluruh** entitlement untuk **periode** tersebut (semua jenis cuti dalam periode itu). Pastikan tidak ada kebutuhan audit atau pelaporan yang masih bergantung pada data tersebut.

Tombol **Generate Entitlements**, **Import**, **Edit**, dan **Delete** mengikuti **hak akses** (**leave-entitlements.create** / **edit** / **delete**, dll.).

---

3. Untuk HR — **Requests** (buat pengajuan, **Flight Request**, **Approver Selection**, pembatalan)

Langkah-langkah — daftar **Leave Requests**

1. **HERO SECTION** → **Leave Management** → **Requests**. Judul halaman: **Leave Requests**.
2. Buka panel **Filter** untuk menyaring **Status**, **Employee**, **Leave Type**, **Start Date**, **End Date**; **Reset** mengembalikan filter.
3. Tabel menampilkan kolom **No**, **Register No.**, **Employee**, **Project**, **Leave Type**, **Start Date**, **End Date**, **Total Days**, **Status**, **Requested At**, **Actions**.
4. **Add** membuka **Create Leave Request**. **Add Periodic Leave** mengarah ke pengajuan massal/jadwal (modul **Periodic Leave Requests** di **Roster Management**) bila organisasi memakainya.

Langkah-langkah — **Create Leave Request** (*Leave Request Form*)

1. Dari daftar, klik **Add**.
2. Isi **Project** dan **Employee** (karyawan aktif di project). **Employee** mengikuti **Project** yang dipilih.
3. Pilih **Leave Type**; **Leave Period** terisi otomatis dari **entitlements**. Sesuaikan **Leave Date** (rentang) sesuai kebutuhan. Untuk jenis cuti tertentu (mis. **Long Service Leave**), isian seperti **Leave Days**, **Cash Out**, **Total Days** dapat tampil sesuai aturan di layar.
4. Lampirkan dokumen pendukung jika kolom **Supporting Document** atau unggahan sejenis wajib untuk cuti berbayar — ikuti validasi di formulir.
5. Pada kolom kanan, bagian **Flight Request**: centang **Check if you need flight ticket reservation** bila perlu tiket; isi segmen **Flight 1** (**From** / **To**, tanggal, maskapai, waktu), tambahkan segmen jika ada **Return** atau penerbangan lanjutan (**Add** segmen sesuai tombol di UI).
6. Pada kartu **Approver Selection**, cari dan tambahkan minimal satu **approver** yang valid (pencarian nama/email); ikuti teks bantuan di kartu untuk aturan minimal.
7. Panel **Leave Balance** menampilkan ringkasan saldo setelah karyawan dipilih — gunakan untuk cek cepat sebelum kirim.
8. Klik **Save & Submit** untuk mengirim ke alur persetujuan, atau **Cancel** kembali ke daftar.

Setelah pengajuan tersimpan — detail, persetujuan, tutup, dokumen

1. Buka baris lewat **Actions** di daftar untuk masuk ke halaman detail (ikon sesuai tampilan).
2. Pembuat dan **approver** mengikuti alur **approval** standar (status **Pending**, **Approved**, **Rejected**, dll.).
3. Untuk pengajuan **Approved** yang sudah selesai masa cutinya, HR dapat **Close** lewat alur di dashboard atau detail agar status administrasi **Closed** (melalui konfirmasi **Close Leave Request**).
4. **Request Leave Cancellation** (judul **Request Leave Cancellation** / form **Cancellation Request Form**) digunakan jika karyawan atau HR perlu membatalkan sebagian/seluruh hari — kirim form, lalu untuk HR pantau di **Pending Cancellation Requests** pada dashboard.

Catatan: Pengajuan dari jalur HR dapat mencakup **Flight Request** yang terhubung dengan proses tiket di **Flight Management** sesuai kebijakan HO/kantor pusat.

---

4. Untuk HR — **Reports**

Langkah-langkah — ringkasan laporan

1. **HERO SECTION** → **Leave Management** → **Reports**.
2. Pilih kartu laporan yang sesuai, lalu klik **View Report**:

- **Leave Request Monitoring** — pemantauan status, filter rentang tanggal, project/karyawan, ekspor Excel (**Export Excel** / **Filter** sesuai halaman).
    - **Leave Cancellation Report** — pembatalan cuti dan dampak ke saldo.
    - **Leave Entitlement Detailed** — rincian saldo, deposit/withdraw, utilisasi.
    - **Auto Conversion Tracking** — cuti berbayar tanpa dokumen pendukung mendekati tenggat konversi otomatis ke tidak berbayar.
    - **Leave by Project Report** — pola penggunaan cuti per project/dimensi tim.

1. Di halaman laporan (mis. pemantauan), gunakan **Filter Options**, lalu **Filter** untuk memuat data; **Export Excel** bila tersedia.

Catatan: Isi filter harus cukup spesifik agar tabel tidak tampak kosong secara keliru — cocokkan rentang tanggal dan status dengan data yang ada.

---

5. Karyawan (non–HR) — **My Leave Request**

Bagi karyawan yang tidak memakai menu HR di atas, pengajuan pribadi lewat **My Features** (bukan **Leave Management** di **HERO SECTION**).

Langkah-langkah — daftar & pengajuan baru

1. **Login** ke ARKA HERO.
2. Sidebar: **My Features** → **My Leave Request** (satu pintu untuk daftar pengajuan dan akses terkait saldo pribadi jika diizinkan).
3. Gunakan filter/daftar untuk melihat status; klik **Add** / buat baru (sesuai tombol di layar) untuk membuka **Create Leave Request** dengan karyawan yang sudah tetap diri Anda sendiri.
4. Isi **Leave Request Form** seperti pada bagian 3 (tanpa memilih karyawan lain): **Leave Type**, **Leave Date**, **Flight Request** opsional, **Approver Selection**, lalu **Save & Submit**.
5. Untuk pembatalan, buka detail pengajuan lalu ikuti alur **Request Leave Cancellation** menuju **Cancellation Request Form**.

Catatan: Jika menu **My Leave Request** tidak tampil, akun Anda mungkin tidak memiliki izin pengajuan pribadi — hubungi **administrator**.

---

6. Kesalahan & bantuan

Gejala / pesan (contoh)	Kemungkinan penyebab	Apa yang bisa dicoba
Leave Period kosong / **Leave Type** tidak bisa dipilih	Belum ada **entitlement** aktif untuk karyawan & jenis cuti tersebut	Pastikan HR sudah **Generate** / impor saldo di **Entitlements** untuk project dan periode yang benar.
Import Validation Errors setelah **Import**	Format berkas (tipe/ukuran), **NIK** tidak aktif, **Start/End Period** kosong atau tanggal tidak valid, **Deposit Days** negatif, dll.	Rincian pesan umum ada pada **bagian 2.1** (*Import Validation Errors — pesan yang umum muncul*); perbaiki baris di Excel mengikuti **Error Message**, lalu unggah ulang.
Tidak bisa **Save & Submit** / pesan approver	**Approver Selection** belum memenuhi jumlah/aturan	Tambahkan approver valid lewat pencarian sampai persyaratan terpenuhi.
Pending terus tanpa keputusan	Approver belum bertindak atau notifikasi tidak terbaca	Hubungi approver terkait lewat saluran resmi perusahaan.
Cuti berbayar terdeteksi tanpa dokumen	Lampiran belum diunggah	Unggah dokumen di detail pengajuan sebelum tenggat **Auto Conversion** (lihat laporan pemantauan).
Menu **Leave Management** / tombol HR tidak ada	Peran akun tidak mencakup fitur HR	Minta **administrator** menyesuaikan peran/izin.

Menghubungi administrator

Hubungi **administrator** (atau **IT** / **HR**) jika menu seharusnya ada tetapi hilang, status tidak berubah setelah tindakan yang wajar, atau Anda membutuhkan koreksi **Master Data** (**Leave Types**, **Projects**, data karyawan).

Jangan mengirim **password** lewat obrolan atau surel. Sampaikan **username**, **Register No.** pengajuan bila relevan, waktu kejadian, dan cuplikan pesan di layar.