LAPORAN PRAKTIK KERJA LAPANGAN
DI PT. FOKUS SOLUSI TECHNOLOGY

PENGEMBANGAN APLIKASI ABSENSI ONLINE BERBASIS ANDROID

Diajukan Sebagai Persyaratan
untuk Menyelesaikan Program Praktek Kerja Lapangan
Pada Konsentrasi Keahlian Rekayasa Perangkat Lunak (RPL)
Sekolah Menengah Kejuruan Negeri 1 Majelengka

Oleh
FAREL ADITYA
102320948/0084978940

PEMERINTAH DAERAH PROVINSI JAWA BARAT
DINAS PENDIDIKAN
CABANG DINAS PENDIDIKAN WILAYAH XI
SMK NEGERI 1 MAJAELENGKA
2025

LEMBAR PENGESAHAN LAPORAN

Laporan Praktik Kerja Lapangan (PKL)

Di PT. Fokus Solusi Teknologi

Tanggal 01 Juli 2025 s.d. 30 November 2025

Tahun Pelajaran 2025/2026

oleh

FAREL ADITYA

102320948/0084978940

Konsentrasi Keahlian Rekayasa Perangkat Lunak (RPL)

Sekolah Menengah Kejuruan (SMK) Negeri 1 Majelengka

Dengan Memperhatikan Hasil dan Proses Penyusunan serta Pengujian,

Maka Bersama Ini Dinyatakan Laporan Praktik Kerja Lapangan

Dengan Judul dan Penyusun Seperti Tersebut Diatas

Dinyatakan Telah Selesai

Disahkan di Majalengka

Tanggal, 5 Desember 2025

Ketua Konsentrasi Keahlian,	Guru Pembimbing,
YAYAT HIDAYAT, S.Kom.	**ULFA AUYLIYA N, S.Pd**
NIP. 1976052322010011009	NIP. 19960920 2019032012

Mengetahui :

Kepala SMKN 1 Majalengka,	Ketua Tim POKJA PKL 2024,
Dr. ADANG ARDALI, S.PD,M.T	**JAJA SUDRAJAT, S. Pd.**
NIP. 196903301994021001	NIP. 197701022008011006

LEMBAR ASISTENSI PEMBIMBING

No	Hari/Tanggal	Uraian Kegiatan/Permasalahan	Paraf pembimbing

Majalengka, 5 Desember 2025
Ketua Konsentrasi Keahlian
Rekayasa Perangkat Lunak,

YAYAT HIDAYAT, S.Kom.
NIP. 1976052322010011009

KATA PENGANTAR

Puji syukur ke hadirat Allah SWT atas limpahan rahmat dan karunia-Nya, sehingga penulis dapat menyelesaikan laporan Praktik Kerja Lapangan (PKL) ini dengan baik. Laporan ini disusun sebagai salah satu syarat untuk memenuhi kegiatan PKL yang telah dilaksanakan selama 5 bulan di PT. Fokus Solusi Teknologi.

Dalam penyusunan laporan ini, penulis banyak mendapatkan bimbingan, dukungan, serta motivasi dari berbagai pihak. Oleh karena itu, penulis ingin menyampaikan rasa terima kasih yang sebesar-besarnya kepada:

1. **Bapak H. Adang Ardali, S. Pd., M.T.,** selaku Kepala Sekolah SMK Negeri 1 Majalengka, yang telah memberikan dukungan.
2. **Bapak Yayat Hidayat**, **S.Kom.,** selaku Ketua Konsentrasi Keahlian Rekayasa Perangkat Lunak sekaligus pembimbing dari sekolah, yang telah memberikan arahan, bimbingan, serta motivasi selama proses PKL.
3. **Bu Ulfa Auliya Nurzuliyan, S.P.,** selaku pembimbing dari sekolah yang dengSan sabar memberikan bimbingan serta arahan sehingga penulis bisa menyelesaikan penulisan laporan ini.
4. **Bapak M. Zein Algifari**, selaku Project Manager dari perusahaan PT. Fokus Solution Teknologi, yang dengan sabar memberikan ilmu, pengalaman, dan bimbingan selama kegiatan PKL berlangsung.
5. **Bapak Abdul Aziz,** selaku pembimbing dari perusahaan PT. Fokus Solution Teknologi.

Penulis menyadari bahwa laporan ini masih jauh dari kesempurnaan. Oleh karena itu, kritik dan saran yang membangun sangat diharapkan demi perbaikan di masa mendatang. Semoga laporan ini dapat memberikan manfaat bagi semua pihak yang membacanya.

Akhir kata, penulis mengucapkan terima kasih dan semoga Allah SWT senantiasa memberikan rahmat-Nya kepada kita semua.

Majalengka, 5 Desember 2025

Farel Aditya

DAFTAR ISI

LEMBAR ASISTENSI PEMBIMBING ii
KATA PENGANTAR iii
DAFTAR ISI iv
BAB I PENDAHULUAN 1
1.1. Latar Belakang Masalah 1
1.1.1. Gambaran Umum DU/DI 1
1.1.2. Struktur Organisasi DU/DI 2
1.1.3. Kegiatan Usaha 3
1.1.4. Inventaris Alat di DU/DI 3
1.2. Maksud dan Tujuan 4
1.2.1. Maksud Pelaksanaan PKL 4
1.2.2. Tujuan Pembuatan Laporan 4
BAB II PROSES PELAKSANAAN 5
2.1. Waktu dan Tempat PKL 5
2.2. Alat dan Perlengkapan 5
2.3. Gambar Kerja 6
2.4. Proses Pengerjaan 7
2.5. Implementasi Keselamatan Kerja 9
2.6. Hasil Yang Dicapai 9
BAB III TEMUAN 10
3.1. Keterlaksanaan (Faktor Pendukung dan Penghambat) 10
3.1.1 Faktor Pendukung 10
3.1.2 Faktor Penghambat 10
3.2. Manfaat yang Dirasakan 10
3.3. Pengembangan/Tindak Lanjut 11
3.4. Rencana Usaha Yang Dilaksanakan 12
BAB IV PENUTUP 13
4.1. Kesimpulan 13
4.2. Saran 13
DAFTAR PUSTAKA 14
LAMPIRAN JURNAL 15

BAB I

PENDAHULUAN

1.1. Latar Belakang Masalah

Teknologi informasi berkembang sangat pesat di era digital saat ini. Perkembangan ini membuat banyak perusahaan memanfaatkan teknologi untuk meningkatkan efisiensi dan produktivitas kerja. Oleh karena itu, perusahaan tidak hanya membutuhkan karyawan yang memiliki keterampilan, tetapi juga memahami cara menggunakan teknologi dengan baik. Inilah yang membuat pendidikan kejuruan, khususnya di bidang Rekayasa Perangkat Lunak (RPL), menjadi sangat penting dalam mempersiapkan siswa agar siap menghadapi dunia kerja.

Praktik Kerja Lapangan (PKL) adalah salah satu program penting yang menghubungkan antara teori yang dipelajari di sekolah dengan praktik langsung di dunia kerja. Selama PKL, siswa dapat mempelajari berbagai keterampilan teknis, mengenal budaya kerja profesional, dan meningkatkan kemampuan dalam memecahkan masalah serta bekerja sama dengan orang lain—semua hal ini sangat dibutuhkan di dunia industri.

Laporan ini dibuat untuk mencatat semua pengalaman, proses, dan hasil yang diperoleh selama melaksanakan PKL. Selain itu, laporan ini juga menjadi bentuk pertanggungjawaban kegiatan PKL kepada pihak sekolah dan perusahaan yang telah memberikan bimbingan serta kesempatan belajar.

1.1.1. Gambaran Umum DU/DI

PT Focus Solution Teknologi perusahaan konsultan IT. Perusahaan ini menyediakan berbagai layanan solusi teknologi informasi (IT) yang dirancang untuk memenuhi beragam kebutuhan pelanggan di berbagai industri. Dengan komitmen tinggi untuk menjadi mitra terpercaya, DST berupaya membantu klien mencapai target bisnis mereka melalui solusi IT yang inovatif dan berkualitas tinggi. Setiap proyek yang ditangani oleh PT. Fokus Solutiom Teknologi selalu berfokus pada pemberian layanan terbaik guna memastikan keberhasilan dan kepuasan pelanggan.

1.1.2. Struktur Organisasi DU/DI

1.1.3. Kegiatan Usaha

PT. Fokus Solusi Teknologi menjalankan berbagai aktivitas bisnis di bidang teknologi informasi yang dirancang untuk mendukung kebutuhan pelanggan di berbagai sektor. Salah satu fokus utama DST adalah pengembangan perangkat lunak, termasuk pembuatan Desain Website dan aplikasi pengabsenan kerja atau sekolah elektronik (e-commerce) yang dapat disesuaikan dengan kebutuhan perusahaan atau sekolah

Selain itu, PT. Focus Solution Teknologi selalu memberikan solusi IT yang menyeluruh dan inovatif, guna membantu klien mencapai tujuan bisnis mereka secara efektif.

1.1.4. Inventaris Alat di DU/DI

Inventaris Alat di Perusahaan Daya Sinergi Teknomandiri

No.	Jenis Fasilitas/Peralatan/Perlengkapan	Jumlah
1.	Wifi	1
2.	Meja	2
3.	Sofa	2
4.	Kompor	1
5.	Galon	2
6.	Dispenser	1
7.	Kulkas	1
8.	Kipas	1

1.2. Maksud dan Tujuan

Pada penyelenggaraan Praktik Kerja Lapangan (PKL) merupakan bagian dari kegiatan setiap tahun pembelajaran. Adapun tujuan PKL sebagai berikut :

1.2.1. Maksud Pelaksanaan PKL

Maksud dari pelaksanaan PKL adalah sebagai berikut :

1. Memberikan pengalaman kerja langsung di dunia industri, khususnya di bidang teknologi informasi.
2. Mengaplikasikan teori dan keterampilan yang telah dipelajari di sekolah ke dalam situasi kerja nyata.
3. Memperluas wawasan tentang proses kerja di perusahaan IT, seperti PT Daya Sinergi Teknomandiri.
4. Meningkatkan kemampuan teknis, seperti pemrograman dan pengembangan perangkat lunak.
5. Mengasah keterampilan non-teknis, seperti komunikasi, kerja sama tim, dan pemecahan masalah.

1.2.2. Tujuan Pembuatan Laporan

Laporan ini dibuat dengan beberapa tujuan di antaranya :

1. Menjadi bentuk pertanggungjawaban resmi kepada pihak sekolah dan perusahaan atas pelaksanaan PKL.
2. Menyediakan referensi bagi siswa lain yang akan melaksanakan PKL di masa mendatang.
3. Membuktikan bahwa penulis telah menyelesaikan PKL sesuai dengan ketentuan yang berlaku.

BAB II

PROSES PELAKSANAAN

2.1. Waktu dan Tempat PKL

Pelaksanaan Praktik Kerja Lapangan (PKL) dimulai pada tanggal 01 Juli 2024 dan berakhir pada tanggal 30 November 2024. Selama periode tersebut, penulis menjalani PKL dengan pembagian waktu dan tempat sebagai berikut:

2.1.1 Waktu Pelaksanaan

- PKL dilaksanakan selama lima bulan, mulai dari tanggal 01 Juli hingga 30 November 2024.
- Pada bulan pertama (Juli) sampe bulan terakhir (November), penulis melakukan kerja langsung ke kantor (WFO) untuk menyesuaikan diri di dalam kantor

2.1.2 Tempat Pelaksanaan

Tempat pelaksanaan Praktik Kerja Lapangan (PKL) utama berada di Kantor Siap School yang terletak di Jl,Suma Majalengka Kulon, Kabupaten Majalengka, Jawa Barat yang menjadi lokasi ketika kerja di kantor (WFO).

2.2. Alat dan Perlengkapan

Alat dan perlengkapan yang digunakan selama Praktik Kerja Lapangan (PKL) diantaranya sebagai berikut :

1. Laptop,
2. Charger,
3. Mouse,
4. Koneksi internet,
5. Buku Jurnal PKL,
6. Bolpoin,
7. Meja,
8. Flutter
9. Git,
10. GitHub,
12. phpMyAdmin,
13. Xampp,
14. Visual studio code,

2.3. Gambar Kerja

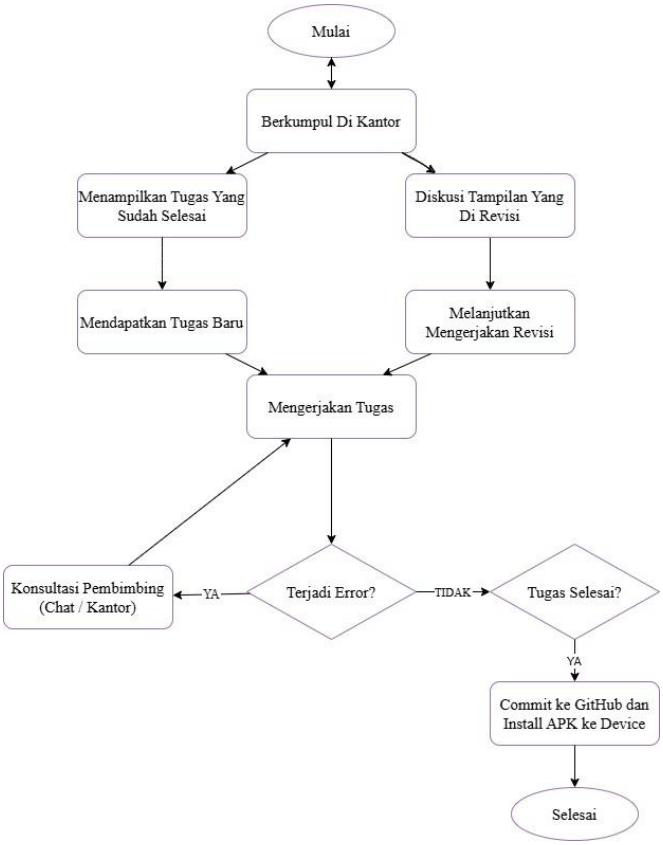

2.4. Proses Pengerjaan

1. Kerjakan tugas baru atau selesaikan yang masih tertunda.

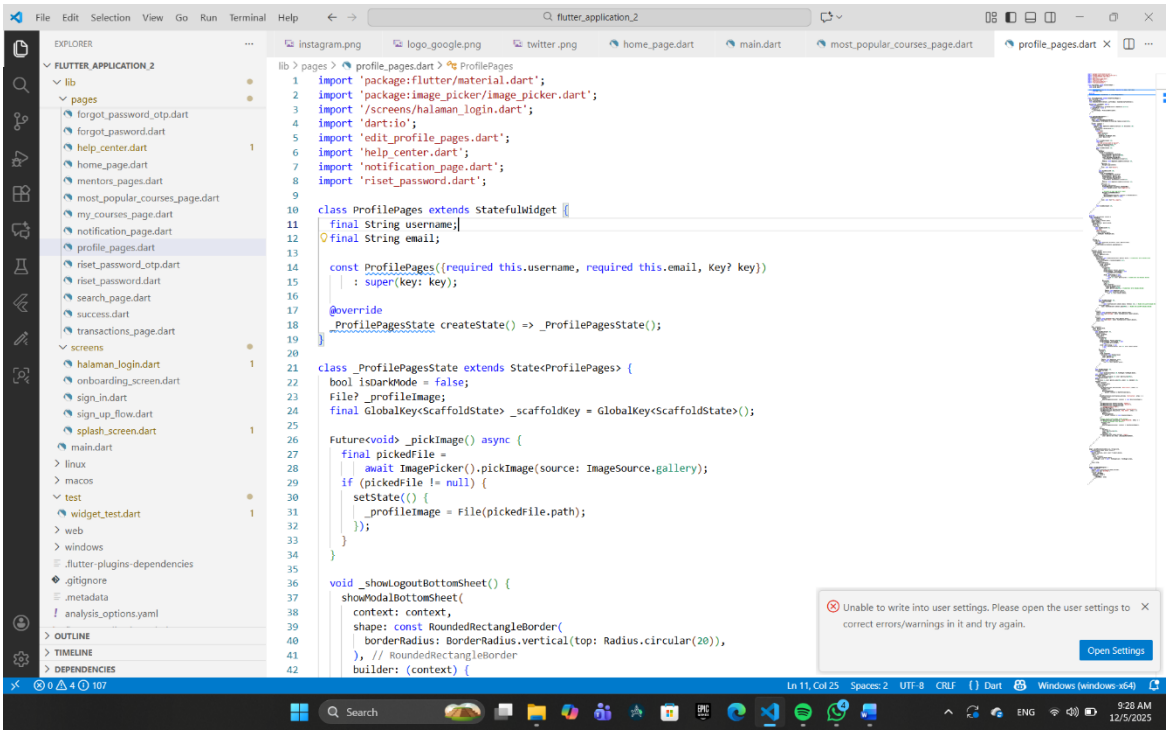

2. Setelah selesai mengerjan tugas, lakukan *commit*

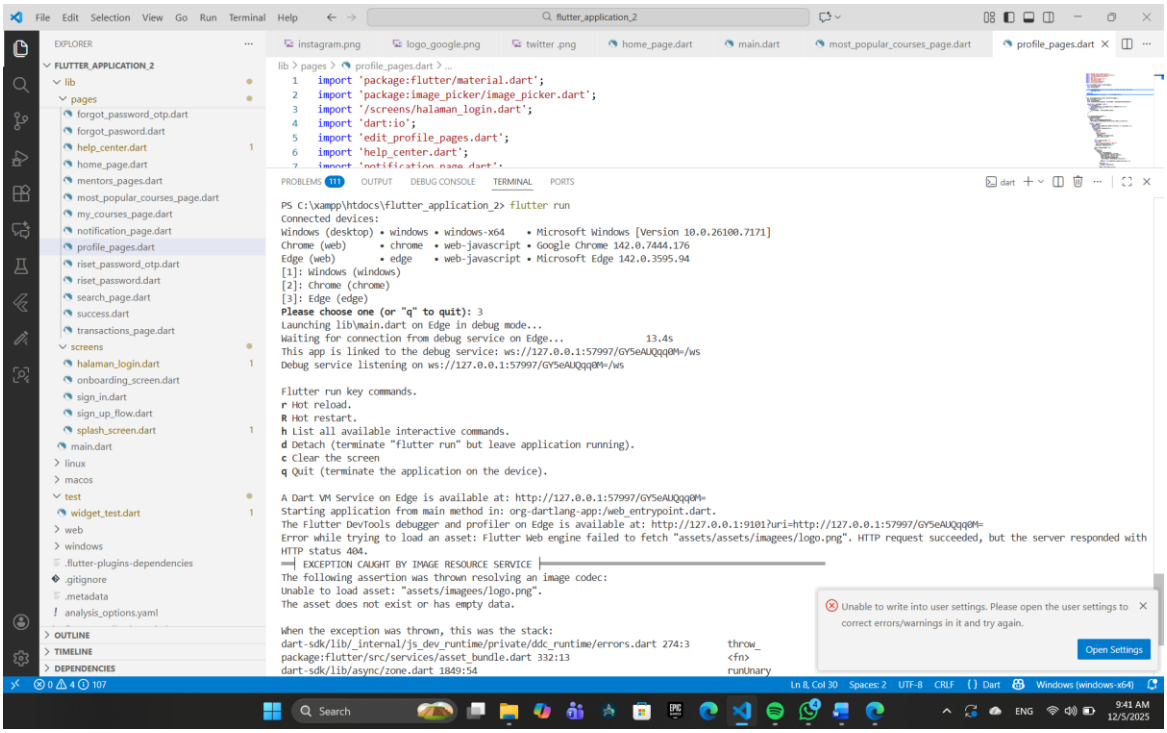

3 Lalu Lakukan *git hub.*

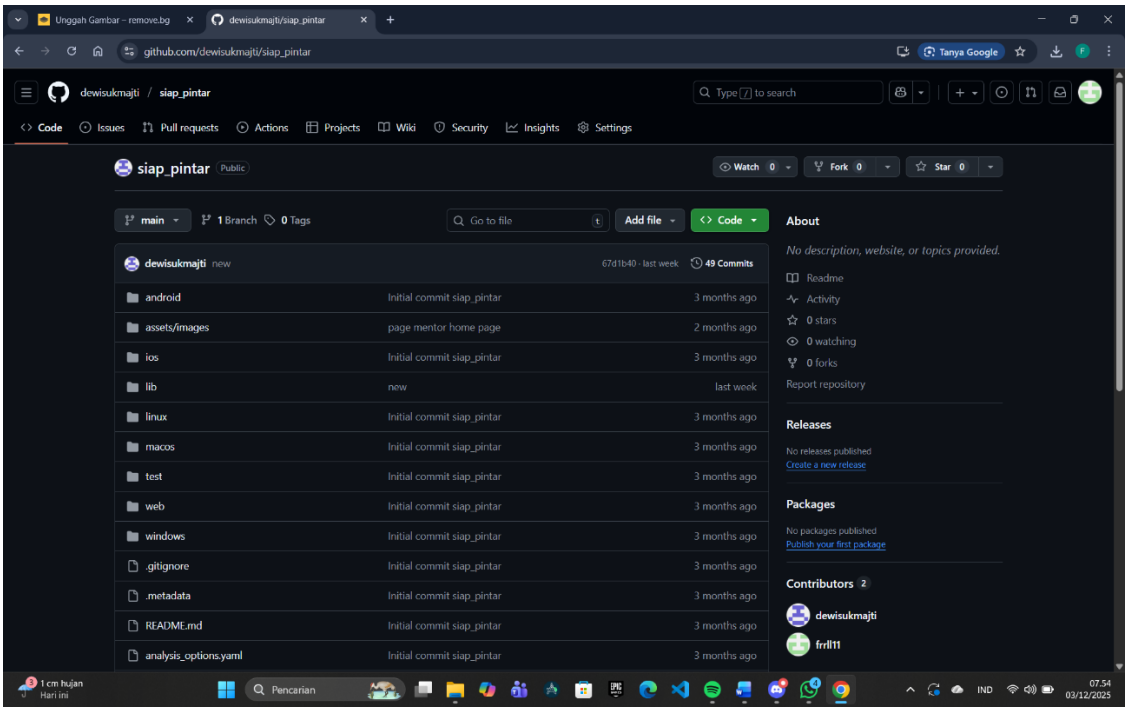

2.5. Implementasi Keselamatan Kerja

Keselamatan kerja adalah langkah penting untuk menciptakan lingkungan kerja yang sehat dan aman, yang bertujuan mengurangi risiko kecelakaan yang disebabkan oleh kelalaian dan meningkatkan produktivitas kerja. Di PT. Focus Solusi Teknologi, implementasi keselamatan kerja melibatkan berbagai upaya, antara lain:

1. **Penerapan Jam Kerja yang Manusiawi**

   Menetapkan jam kerja yang seimbang untuk memastikan kesejahteraan karyawan dan peserta Praktik Kerja Lapangan (PKL), serta menghindari kelelahan yang berpotensi menyebabkan kecelakaan kerja.

2. **Menjaga Kebersihan Lingkungan Kerja**

   Menjaga kebersihan kantor dan area kerja, termasuk pemeliharaan ruang kerja yang nyaman dan aman bagi seluruh karyawan dan peserta Praktik Kerja Lapangan (PKL).

2.6. Hasil Yang Dicapai

Selama melaksanakan Praktik Kerja Lapangan (PKL) di perusahaan Daya Sinergi Teknomandiri, saya memperoleh beberapa hasil, di antaranya :

1. Mampu mengaplikasikan teori dan keterampilan yang dipelajari di sekolah dalam tugas praktis di dunia kerja, seperti pengembangan perangkat lunak dan pemrograman.
2. Mengerti pentingnya kedisiplinan, tanggung jawab, dan sikap saling menghargai dalam lingkungan profesional, yang berperan besar dalam menciptakan kerja sama tim yang baik.
3. Mendapatkan wawasan yang lebih luas mengenai dinamika dunia kerja, termasuk tantangan, prosedur kerja, dan penerapan teknologi di industri IT.
4. Belajar mengelola waktu dan tugas dengan lebih efektif, serta mengembangkan kemampuan untuk menyelesaikan masalah yang muncul selama pelaksanaan proyek.

BAB III

TEMUAN

3.1. Keterlaksanaan (Faktor Pendukung dan Penghambat)

3.1.1 Faktor Pendukung

Terdapat beberapa faktor pendukung jalannya Praktik Kerja Lapangan (PKL), di antaranya yaitu :

a. Fasilitas yang memadai.
b. Pembimbing yang memberikan arahan jelas dan dukungan dalam pengembangan keterampilan.
c. Kolaborasi yang harmonis antara pembimbing, rekan PKL, dan tim perusahaan.
d. Penggunaan alat dan software yang memudahkan pekerjaan

3.1.2 Faktor Penghambat

Beberapa faktor yang menghambat kegiatan Praktik Kerja Lapangan (PKL) di antaranya :

a. Adanya gangguan ketika bekerja di Teaching Factory Kompetensi Keahlian Rekayasa Perangkat Lunak.
b. Wifi yang kadang lemot.

3.2. Manfaat yang Dirasakan

Praktik Kerja Lapangan (PKL) memiliki manfaat yang signifikan bagi siswa, sekolah dan perusahaan. Berikut adalah beberapa manfaat yang didapatkan pihak-pihak yang bekerja sama, di antaranya :

3.2.1 Manfaat Bagi Siswa

Terdapat beberapa manfaat yang didapat oleh siswa setelah menjalani kegiatan Praktik Kerja Lapangan di PT. Focus Solution Teknologi, di antaranya yaitu :

a. Menerapkan pengetahuan yang diperoleh di sekolah dalam proyek nyata di dunia kerja.
b. Menumbuhkan sikap disiplin, tanggung jawab, dan profesionalisme dalam bekerja.
c. Mendapatkan wawasan lebih luas tentang industri dan dunia kerja yang akan dihadapi setelah lulus sekolah.
d. Menghadapi tantangan nyata di lapangan yang membutuhkan solusi kreatif dan cepat.

3.2.2 Manfaat Bagi Sekolah

Selain bagi siswa, sekolah juga merasakan beberapa manfaat yang signifikan dari jalannya Praktik Kerja Lapangan (PKL), di antaranya yaitu :

a. Membantu sekolah dalam menyediakan pengalaman praktis yang relevan untuk siswa, yang memperkaya kurikulum.
b. Mempererat hubungan antara sekolah dan perusahaan, membuka peluang kerja sama lebih lanjut di masa depan.
c. Memberikan umpan balik mengenai kekuatan dan kelemahan dalam kurikulum yang diajarkan, berdasarkan pengalaman siswa di lapangan.

3.2.3 Manfaat Bagi Perusahaan

Perusahaan yang menjadi mitra sekolah juga mendapat beberapa manfaat, berikut di antaranya :

a. Memberikan kesempatan kepada perusahaan untuk mengenal calon tenaga kerja yang potensial dan sesuai dengan budaya perusahaan.
b. Memberikan kesempatan kepada perusahaan untuk mengenal calon tenaga kerja yang potensial dan sesuai dengan budaya perusahaan.
c. Membuka peluang bagi perusahaan untuk berkontribusi pada pengembangan pendidikan vokasi dan membangun citra perusahaan yang peduli terhadap pengembangan SDM.

3.3. Pengembangan/Tindak Lanjut

Beberapa langkah yang dilakukan untuk pengembangan kegiatan Praktik Kerja Lapangan (PKL) yaitu :

1. Meningkatkan kerja sama dengan lebih banyak perusahaan untuk membuka lebih banyak kesempatan PKL.
2. Melakukan evaluasi rutin dan mengumpulkan umpan balik dari siswa, pembimbing, dan perusahaan untuk perbaikan program PKL.
3. Memberikan bimbingan yang lebih intensif kepada siswa selama PKL agar pengalaman yang didapat optimal.

3.4. Rencana Usaha Yang Dilaksanakan

Ada beberapa rencana usaha yang akan dilaksanakan setelah Praktek Kerja Lapangan, di antaranya :

1. Melanjutkan pembelajaran untuk memperdalam keterampilan teknis melalui pembuatan aplikasi mobile
2. Mencari peluang magang atau pekerjaan di bidang IT atau Rekayasa Perangkat Lunak dengan pengalaman PKL sebagai nilai tambah.
3. Berencana melanjutkan studi di bidang Teknologi Informasi atau Rekayasa Perangkat Lunak setelah lulus SMK.

BAB IV

PENUTUP

4.1. Kesimpulan

Praktik Kerja Lapangan (PKL) yang dilaksanakan di PT. Daya Sinergi Teknomandiri memberikan banyak pengalaman berharga, baik dalam aspek teknis maupun non-teknis. Selama PKL, saya dapat menerapkan ilmu yang diperoleh di sekolah dalam konteks dunia kerja, serta mengasah keterampilan teknis, seperti pengembangan perangkat lunak, dan keterampilan soft skills, seperti komunikasi dan kerja sama tim. Selain itu, PKL juga memperkenalkan saya pada dinamika dunia kerja yang sesungguhnya dan pentingnya kedisiplinan serta tanggung jawab dalam melaksanakan tugas.

4.2. Saran

Bagi siswa yang akan melaksanakan Praktik Kerja Lapangan (PKL) sangat penting untuk memanfaatkan setiap kesempatan selama PKL untuk belajar sebanyak mungkin, baik keterampilan teknis seperti pengembangan perangkat lunak maupun keterampilan lain seperti komunikasi dan kerja sama tim. Selain itu, penting juga untuk bisa beradaptasi dengan lingkungan kerja yang baru dan selalu menjaga disiplin serta tanggung jawab dalam menyelesaikan tugas yang diberikan.

DAFTAR PUSTAKA

du, a. (2018, November 21). *Contoh Laporan PKL SMK.* Diambil kembali dari SCRIBD: https://id.scribd.com/document/429772407/Contoh-laporan-pkl-smk

Duryat. (t.thn.). *Contoh Laporan PKL (Praktek Kerja Lapangan) SMK Yang Baik dan Benar*. Diambil kembali dari INFOKEKINIAN.COM: https://www.infokekinian.com/contoh-laporan-pkl/

GuruCerdas. (2024, November 19). *Contoh Laporan Prakerin*. Diambil kembali dari Quenn Oracle: https://quora.co.id/contoh-laporan-prakerin/

Mamikos. (2023, Oktober 01). *Contoh Laporan PKL SMK Terbaru yang Wajib Kamu Pelajari*. Diambil kembali dari mamikos: https://mamikos.com/info/contoh-laporan-pkl-smk/#google_vignette

PT Daya Sinergi Teknomandiri. (t.thn.). Diambil kembali dari perusahaan.net: https://perusahaan.net/detail/nZEjW/Daya-Sinergi-Teknomandiri/

PT Daya Sinergi Teknomandiri. (t.thn.). Diambil kembali dari Diploy: https://diploy.id/companies/289

LAMPIRAN JURNAL

LAMPIRAN HASIL PROJECT

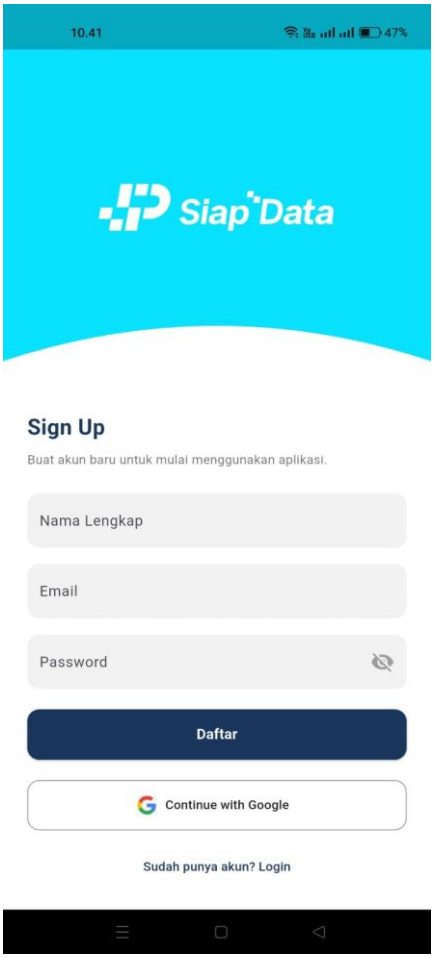

Gambar 1. Halaman login aplikasi

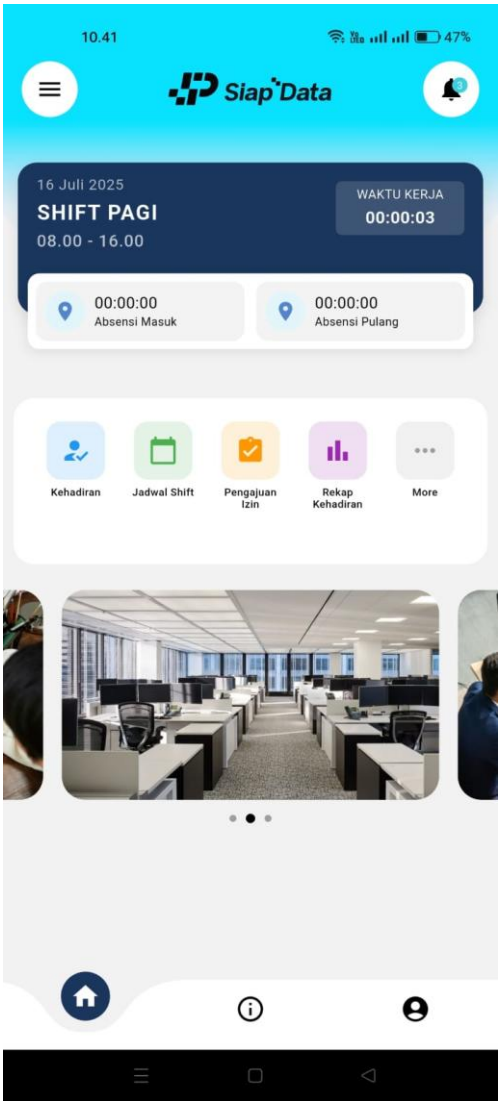

Gambar 2. Halaman beranda apikasi absensi

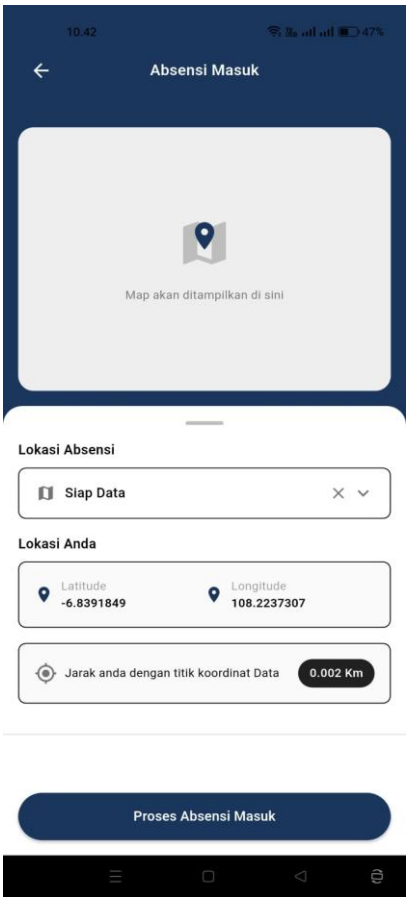

Gambar 3. Halaman Absen masuk/pulang

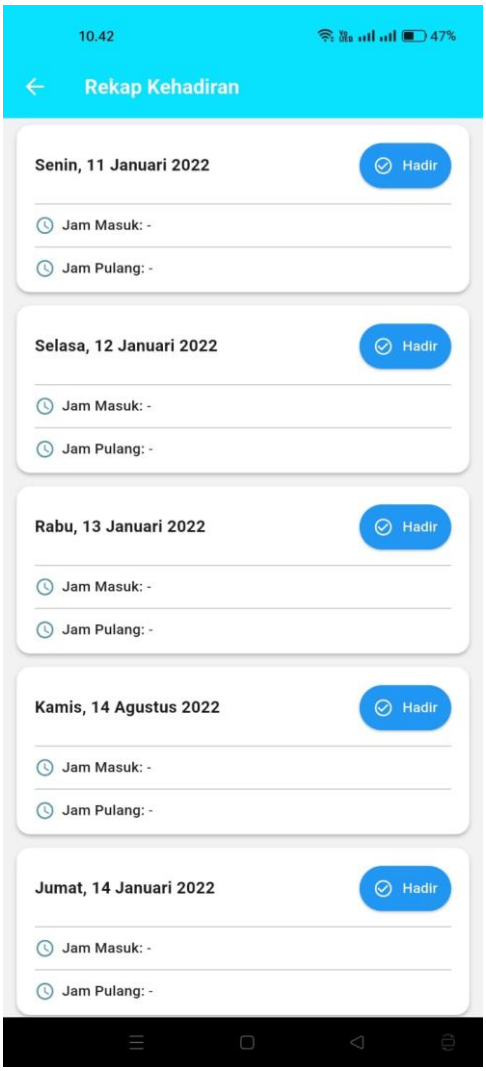

Gambar 4. Halaman Rekap kehadiran

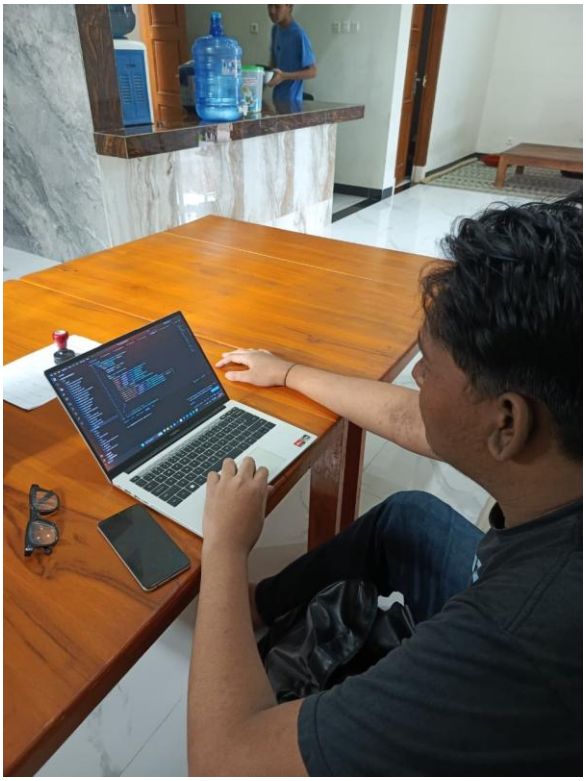

Gambar 6. Kegiatan mengerjakan tugas