감 정 평 가 서

APPRAISAL REPORT

건 명	부산광역시 해운대구 중동 1829외 2필지 엘시티 제랜드마크타워동 제41층 제4107호
의 뢰 인	아이엠플러스제1차주식회사
감정평가서 번호	대한 제220908-10-0006호

이 감정평가서는 감정평가 의뢰목적 이외의 목적에 사용하거나 타인(의뢰인 또는 담보감정평가 시 확인은행이 아닌 자)이 사용 할 수 없을 뿐 아니라 복사, 개작, 전재할 수 없으며 이로 인한 결과에 대하여 감정평가법인은 책임을 지지 않습니다.

(주)대한감정평가법인

서울특별시 송파구 충민로 10 가든파이브툴동 10층 10-S13호
TEL : (02)521-0077 FAX : (02)521-0078

220908-10-0006

(구분건물)감정평가표

이 감정평가서는 감정평가에 관한 법규를 준수하고 감정평가이론에 따라 성실하고 공정하게 작성하였기에 서명 · 날인합니다.

감 정 평 가 사 조 영 호 (인)

㈜대한감정평가법인 대표이사 예 병 목 (서명 또는 인)

감정평가액	이십칠억오천만원정 (₩2,750,000,000.-)			
의 뢰 인	아이엠플러스제1차주식회사	감정평가목적	일반거래(시가참고)	
채 무 자	-	제 출 처	아이엠플러스제1차주식회사	
소 유 자 (대상업체명)	주식회사 이코프리	기준가치	시장가치	
		감정평가조건	-	
목록표시 근 거	등기사항전부증명서	기준시점	조사기간	작성일
		2022.09.14	2022.09.14	2022.09.14

감정평가내용	공 부 (의 뢰)		사 정		감 정 평 가 액	
	종 류	면적(㎡) 또는 수량	종 류	면적(㎡) 또는 수량	단가(원/㎡)	금 액(원)
	구분건물	1개호	구분건물	1개호	-	2,750,000,000
		이	하	여	백	
	합 계				₩2,750,000,000.-	

심사확인	본인은 이 감정평가서에 제시된 자료를 기준으로 성실하고 공정하게 심사한 결과 이 감정평가 내용이 타당하다고 인정하므로 이에 서명 · 날인합니다. 심사자 감 정 평 가 사 고 병 균 (인)

감정평가액 산출근거 및 결정 의견

Ⅰ. 감정평가의 개요

1. 감정평가의 목적

본건은 부산광역시 해운대구 중동 소재 '해운대구청' 남동측 인근에 위치하는 부동산(구분건물)에 대한 아이엠플러스제1차주식회사에서 의뢰한 일반거래(시가참고) 목적의 감정평가입니다.

2. 대상물건의 개요

대상물건	
소 재 지	부산광역시 해운대구 중동 1829 외 2필지 (부산광역시 해운대구 달맞이길 30)
건물명 및 층・호수	엘시티 제랜드마크타워동 제41층 제4107호
건물의 구조	철근콘크리트구조 (철근)콘크리트지붕
사용승인일자	2019.11.29
주 용 도	숙박시설(생활숙박시설),숙박시설(관광호텔),관광휴게시설(관망탑)

감정평가액 산출근거 및 결정 의견

기호	해당 동/층/호	전유면적 (㎡)	공용면적 (㎡)	공급면적 (㎡)	전용률 (%)	대지권 (㎡)	집합건축물대장상 용 도
가	랜드마크타워 /41/4107	113.5011	126.7782	240.2793	47.24	17.4245	숙박시설(생활숙박시설)

3. 기준시점 및 실지조사 기간

가. 기준시점 결정 및 그 이유

본건의 기준시점은 「감정평가에 관한 규칙」 제9조 제2항에 의거하여 가격조사를 완료한 날짜인 2022년 09월 14일입니다.

나. 실지조사 실시기간 및 그 내용

대상물건에 대하여 2022년 09월 14일에 실지조사를 실시하였으며 실지조사 시 대상물건의 존재 여부, 대상물건의 공부 및 의뢰된 목록과 현황과의 부합 여부, 대상물건의 특성, 소유권 및 소유권 이외의 권리에 대한 권리관계의 확인 및 기타 대상물건의 가치에 영향을 미치는 제반사항을 조사하였습니다.

4. 기준가치 및 감정평가조건

가. 기준가치 결정 및 그 이유

「감정평가에 관한 규칙」 제5조 제1항에 따라 시장가치를 기준으로 평가하였습니다.

나. 감정평가의 조건

해당사항 없습니다.

감정평가액 산출근거 및 결정 의견

5. 기타 검토 및 참고 사항

가. 본건은 집합건축물대장 및 집합건물 등기사항전부증명서상 구분등기 되어 있고, 실제 구조가 독립되어 있는 등, 「집합건물의 소유 및 관리에 관한 법률」상 구분소유권이 성립하는 구분소유 물건입니다.

나. 대상물건의 위치는 현황 점유부분 및 건축물대장상 현황 평면도 등에 의거하여 확인하였습니다.

다. 대상물건 등기사항전부증명서상 소유자는 '아이엠플러스제1차주식회사'이나 귀 요청에 의거 매매예정인 '주식회사 이코프리'로 기재하였으니 업무진행시 참고하시기 바랍니다.

라. 이 감정평가서는 감정평가 의뢰목적 외의 목적에 사용하거나 타인(의뢰인이 아닌 자)이 사용할 수 없을 뿐 아니라 복사, 개작(改作), 전재(全載)할 수 없으며 이로 인한 결과에 대하여 ㈜대한감정평가법인은 책임을 지지 않습니다.

감정평가액 산출근거 및 결정 의견

II. 감정평가의 근거 및 적용

1. 감정평가의 근거

가. 근거 법령

본건 감정평가는 「감정평가 및 감정평가사에 관한 법률」 및 「감정평가에 관한 규칙」 등 감정평가 관련 제 법령에 근거하였습니다.

나. 감정평가에 관한 규칙

제7조 [개별물건기준 원칙 등]	① 감정평가는 대상물건마다 개별로 하여야 한다. ② 둘 이상의 대상물건이 일체로 거래되거나 대상물건 상호 간에 용도상 불가분의 관계가 있는 경우에는 일괄하여 감정평가할 수 있다. ③ 하나의 대상물건이라도 가치를 달리하는 부분은 이를 구분하여 감정평가할 수 있다. ④ 일체로 이용되고 있는 대상물건의 일부분에 대하여 감정평가하여야 할 특수한 목적이나 합리적인 이유가 있는 경우에는 그 부분에 대하여 감정평가할 수 있다.
제11조 [감정평가방식]	감정평가법인 등은 다음 각 호의 감정평가방식에 따라 감정평가를 한다. 1. 원가방식: 원가법 및 적산법 등 비용성의 원리에 기초한 감정평가방식 2. 비교방식: 거래사례비교법, 임대사례비교법 등 시장성의 원리에 기초한 감정평가방식 및 공시지가기준법 3. 수익방식: 수익환원법 및 수익분석법 등 수익성의 원리에 기초한 감정평가방식
제12조 [감정평가방법의 적용 및 시산가액 조정]	① 감정평가법인 등은 제14조부터 제26조까지의 규정에서 대상물건별로 정한 감정평가방법(이하 "주된 방법"이라 한다)을 적용하여 감정평가해야 한다. 다만, 주된 방법을 적용하는 것이 곤란하거나 부적절한 경우에는 다른 감정평가방법을 적용할 수 있다. ② 감정평가법인 등은 대상물건의 감정평가액을 결정하기 위하여 제1항에 따라 어느 하나의 감정평가방법을 적용하여 산정(算定)한 가액[이하 "시산가액(試算價額)"이라 한다]을 제11조 각 호의 감정평가방식 중 다른 감정평가방식에 속하는 하나 이상의 감정평가방법(이 경우 공시지가기준법과 그 밖의 비교방식에 속한 감정평가방법은 서로 다른 감정평가방식에 속한 것으로 본다)으로 산출한 시산가액과 비교하여 합리성을 검토해야 한다. 다만, 대상물건의 특성 등으로 인하여 다른 감정평가방법을 적용하는 것이 곤란하거나 불필요한 경우에는 그렇지 않다. ③ 감정평가법인 등은 제2항에 따른 검토 결과 제1항에 따라 산출한 시산가액의 합리성이 없다고 판단되는 경우에는 주된 방법 및 다른 감정평가방법으로 산출한 시산가액을 조정하여 감정평가액을 결정할 수 있다.

감정평가액 산출근거 및 결정 의견

제16조 [토지와 건물의 일괄감정평가]	감정평가법인 등은 「집합건물의 소유 및 관리에 관한 법률」에 따른 구분소유권의 대상이 되는 건물부분과 그 대지사용권을 일괄하여 감정평가하는 경우 등 제7조제2항에 따라 토지와 건물을 일괄하여 감정평가할 때에는 거래사례비교법을 적용해야 한다. 이 경우 감정평가액은 합리적인 기준에 따라 토지가액과 건물가액으로 구분하여 표시할 수 있다.

2. 감정평가방법의 적용

대상물건은 건물부분과 그 대지사용권이 일체로 거래되는 구분건물로서 「감정평가에 관한 규칙」 제7조 제2항, 제12조 제1항 및 제16조에 따라 구분소유권의 대상이 되는 건물부분과 그 대지사용권을 일괄하여 거래사례비교법을 주된 방법으로 적용하였으며, 거래가 활발히 이루어져 시장성이 높은 대상물건의 특성을 고려할 때 다른 감정평가방법을 적용하는 것이 불필요한 경우에 해당되어 원가법 및 수익환원법으로 산출한 시산가액과 비교를 통한 합리성 검토는 생략하였습니다.

거래사례비교법은 대상물건과 가치형성요인이 같거나 비슷한 물건의 거래사례와 비교하여 대상물건의 현황에 맞게 사정보정, 시점수정, 가치형성요인 비교 등의 과정을 거쳐 대상물건의 가액을 산정하는 감정평가방법입니다.

감정평가액 산출근거 및 결정 의견

Ⅲ. 거래사례비교법에 의한 시산가액

1. 감정평가에 참고한 가격자료

가. 대상물건 거래사례

소재지· 건물명 동 / 층 / 호	전유면적 (㎡)	거래시점	거래금액(원)	전유면적당 단가(원/㎡)	비고(자료출처)
중동 1829외 엘시티 랜드마크타워/ 41/4107	113.5011	2021.07.23	2,150,000,000	약 18,900,000	등기사항전부증명서
※ 거래시점 당시 인근 유사 물건의 정상적인 가치수준 대비 적정하게 거래된 것으로 판단됨.					

나. 인근지역 거래사례

기호	소재지	건물명 및 동 / 층 / 호수	전유면적 (㎡)	거래시점 사용승인일	거래금액(원)	전유면적당 단가(원/㎡)	비고 (이용상황)
a	중동 1829 외	엘시티 랜드마크타워/42/4207	113.5011	2022.04.02 2019.11.29	2,675,000,000	약 23,600,000	생활숙박시설
b	중동 1829 외	엘시티 랜드마크타워/38/3807	113.5011	2022.03.07 2019.11.29	2,575,000,000	약 22,700,000	생활숙박시설
c	중동 1829 외	엘시티 랜드마크타워/29/2908	116.4676	2022.03.31 2019.11.29	2,600,000,000	약 22,300,000	생활숙박시설

감정평가액 산출근거 및 결정 의견

기호	소재지	건물명 및 동 / 층 / 호수	전유면적 (㎡)	거래시점	거래금액(원)	전유면적당 단가(원/㎡)	비고 (이용상황)
				사용승인일			
d	중동 1829 외	엘시티 랜드마크타워/28/2803	159.2084	2022.01.26	4,000,000,000	약 25,100,000	생활숙박시설
				2019.11.29			
e	중동 1829 외	엘시티 랜드마크타워/50/5005	177.2538	2022.01.19	5,100,000,000	약 28,800,000	생활숙박시설
				2019.11.29			

[자료출처 : 등기사항전부증명서 및 KAIS]

다. 대상물건 평가사례

최근 3년 이내 해당사항 없습니다.

라. 인근지역 평가사례

기호	소재지	건물명 및 동/층/호수	전유 면적 (㎡)	평가 목적	기준시점	평가금액(원)	전유면적당 단가(원/㎡)	비고 (이용상황)
					사용승인일			
ⓐ	중동 1829 외	엘시티 랜드마크타워 /42/4208	116.4676	담보	2022.07.04	2,920,000,000	약 25,100,000	생활숙박시설
					2019.11.29			
ⓑ	중동 1829 외	엘시티 랜드마크타워 /42/4207	113.5011	담보	2022.04.29	2,670,000,000	약 23,500,000	생활숙박시설
					2019.11.29			
ⓒ	중동 1829 외	엘시티 랜드마크타워 /45/4507	113.5011	담보	2022.05.16	3,100,000,000	약 27,300,000	생활숙박시설
					2019.11.29			
ⓓ	중동 1829 외	엘시티 랜드마크타워 /34/3407	113.5011	담보	2022.02.25	2,660,000,000	약 23,400,000	생활숙박시설
					2019.11.29			

감정평가액 산출근거 및 결정 의견

기호	소재지	건물명 및 동/층/호수	전유 면적 (㎡)	평가 목적	기준시점	평가금액(원)	전유면적당 단가(원/㎡)	비고 (이용상황)
					사용승인일			
ⓔ	중동 1829 외	엘시티 랜드마크타워 /38/3801	173.3481	법원 경매	2022.09.09	4,450,000,000	약 25,700,000	생활숙박시설
					2019.11.29			

[자료출처 : 한국감정평가사협회 감정평가정보센터]

마. 인근지역 내 유사부동산의 가치수준

유형	부동산 가치수준
생활형숙박시설	전유면적당 단가: 23,800,000원/㎡ ~ 24,000,000원/㎡ 수준

바. 경매 낙찰가율

지역 / 기간	부산/해운대구 2021년 09월~2022년 08월

구 분	낙 찰 가			낙 찰 건 수		
	총감정가	총낙찰가	율(%)	총건수	낙찰건수	율(%)
집합건물	33,231,370,000원	34,510,727,258원	103.8%	218건	107건	49.1%
아파트	21,796,220,000원	22,465,266,121원	103.1%	99건	51건	51.5%
연립	932,000,000원	1,084,891,880원	116.4%	9건	4건	44.4%
오피스텔	163,000,000원	212,109,999원	130.1%	2건	1건	50%
오피스텔(주거)	6,243,300,000원	6,493,289,882원	104%	50건	17건	34%
주상복합(주거)	1,637,000,000원	1,757,983,999원	107.4%	12건	6건	50%
숙박시설	1,142,000,000원	751,358,777원	65.8%	12건	4건	33.3%

<최근 1년간 해당 지역 용도별 평균 낙찰가율 (출처 : 인포케어)>

감정평가액 산출근거 및 결정 의견

2. 거래사례비교법에 의한 시산가액

가. 비교사례의 선정

최근 거래된 사례 중 대상물건의 인근지역에 위치하며, 가치형성요인이 유사하여 비교가능성이 높은 사례를 아래와 같이 선정하였습니다.

기호	소재지	건물명 및 동 / 층 / 호수	전유면적 (㎡)	거래시점	거래금액(원)	전유면적당 단가(원/㎡)	대상 물건
				사용승인일			
c	중동 1829 외	엘시티 랜드마크타워 /29/2908	116.4676	2022.03.31	2,600,000,000	약 22,300,000	가
				2019.11.29			

나. 사정보정

인근지역의 정상적인 가치수준 대비 적정하게 거래된 것으로 판단되어 별도의 사정보정은 필요하지 아니합니다. (1.00)

다. 시점수정

1) 개요

한국부동산원이 조사・발표한 상업용 부동산 분기별 자본수익률을 활용하여 시점수정치를 산정하되, 조사・발표되지 않은 기간의 자본수익률은 기준시점과 가장 가까운 시점에 조사・발표된 분기별 자본수익률을 기준으로 추정하였습니다.

2) 시점수정치

대상 물건	비교 사례	기 간	자본수익률(%)	비고
가	c	2022년 1분기	1.14	2022년 1분기 수익률
		2022년 2분기	1.32	2022년 2분기 수익률
		2022년 3분기	-	2022년 3분기 수익률
		2022년 4분기	-	2022년 4분기 수익률

3) 시점수정치 산정

대상 물건	비교 사례	구 분 (산정기간)	시점수정치	시점수정치 산정
가	c	부산 해운대 (집합 상가) 2022.03.31~2022.09.14	1.02450	(1+0.0114×1/90)×(1+0.0132)× (1+0.0132×76/91) ≒ 1.0245

감정평가액 산출근거 및 결정 의견

라. 가치형성요인 비교

- 구분건물 (상업용) [본건 기호 가 / 사례 기호 c]

조 건	세부항목	비교치	검토의견
단지외부요인	고객의 유동성과의 적합성 도심지 및 상업 ·업무시설과의 접근성 대중교통의 편의성(지하철, 버스정류장) 배후지의 크기 상가의 성숙도 차량이용의 편의성(가로의 폭, 구조 등)	1.00	대체로 유사함.
단지내부요인	단지내 주차의 편리성 건물전체의 공실률 건물의 관리상태 및 각종 설비의 유무 건물전체의 임대료 수준 및 임대비율 건물의 구조 및 마감상태 건물의 규모 및 최고층수	1.00	대체로 유사함.
호별요인	층별 효용 위치별 효용(동별 및 라인별) 주출입구와의 거리 에스컬레이터 및 엘리베이터와의 거리 향별 효용 전유부분의 면적 및 대지권의 크기	1.06	대상물건이 층별 효용 등에서 우세함.
기타요인	기타 가치에 영향을 미치는 요인	1.00	대체로 유사함.
격 차 율		1.060	

마. 거래사례비교법에 의한 시산가액

기호	거래사례 단가 (원/㎡)	사정 보정	시점 수정	가치형성 요인 비교치	산정단가 (원/㎡)	전유 면적 (㎡)	산정금액 (원)	시산가액 (원)
가	22,300,000	1.00	1.02450	1.060	24,217,131	113.5011	2,748,671,007	2,750,000,000

감정평가액 산출근거 및 결정 의견

Ⅳ. 감정평가액 결정의견

인근 유사부동산의 가격수준, 평가목적 및 장래동향 등을 종합적으로 참작하여 주된 방법에 의한 시산가액을 대상물건의 감정평가액으로 결정하였으며, 거래가 활발히 이루어져 시장성이 높은 대상물건의 특성을 고려할 때 다른 감정평가방법을 적용하는 것이 불필요한 경우에 해당되어 원가법 및 수익환원법으로 산출한 시산가액과 비교를 통한 합리성 검토는 생략하였습니다.

기호	소 재 지	건물명 동/층/호	전유면적 (㎡)	대지권 (㎡)	감정평가액(원)	비고 (전유면적㎡당 단가)
가	부산광역시 해운대구 중동 1829외 2필지	엘시티 랜드마크타워/ 41/4107	113.5011	17.4245	2,750,000,000	24,230,000
합 계		2,750,000,000				

구분건물 감정평가명세표

<기준시점:2022-09-14>

일련번호	소재지	지 번	지 목 및 용 도	용도지역 및 구 조	면 적 (㎡) 공 부	면 적 (㎡) 사 정	감 정 평 가 액	비 고
	부산광역시 해운대구 중동 [도로명] 해운대구 달맞이길 30	1829 1828 1835 엘시티 제랜드마크 타워동	숙박시설 (생활숙박시설) (관광숙박시설 호텔) 관광휴게시설 (관망탑)	철근콘크리트구조 (철근)콘크리트지붕 지하5층 지상10층				
				지5층	13,622.2615			
				지4층	12,756.2831			
				지3층	12,427.3866			
				지2층	16,169.7792			
				지1층	6,676.6713			
				1층	6,676.8577			
				2층	3,030.0845			
				3층	3,648.4215			
				4층	5,860.2562			
				5층	4,082.9868			
				6층	229.6544			
				7층	2,680.8318			
				8층	1,823.0874			
				9층	1,826.1063			
				10층	1,803.3523			
				11층	1,802.2463			
				12층	1,825.0003			
				13층	1,802.2463			
				14층	1,802.2463			
				15층	1,825.0003			
				16층	1,802.2302			
				17층	1,802.2302			
				18층	1,825.032			
				19층	1,801.9114			
				20층	2,073.8800			
				21층	583.0713			
				22층	1,914.94			
				23층~28층 각	1,901.3425			
				29층	1,914.94			
				30층~38층 각	1,901.3425			

구분건물 감정평가명세표

<기준시점:2022-09-14>

일련번호	소재지	지 번	지 목 및 용 도	용도지역 및 구 조	면 적 (㎡) 공 부	면 적 (㎡) 사 정	감 정 평 가 액	비 고
				39층	1,914.94			
				40층~47층 각	1,901.3425			
				48층	2,106.9949			
				49층	731.2556			
				50층	1,797.6039			
				51층~58층 각	1,784.0064			
				59층	1,797.6039			
				60층~66층 각	1,784.0064			
				67층	1,797.6039			
				68층~75층 각	1,784.0064			
				76층	1,954.0826			
				77층	603.0919			
				78층	1,615.823			
				79층~86층 각	1,602.2255			
				87층	1,615.823			
				88층~94층 각	1,602.2255			
				95층	377.163			
				95층	1,474.1296			
				96층	214.7458			
				96층	161.616			
				97층	1,833.3579			
				98층	1,744.129			
				99층	1,149.684			
				100층	1,111.069			
				101층	488.3393			
1	동 소	1829	대	일반상업지역	47,629.9			
2	동 소	1828	도로	일반상업지역	123.2			
3	동 소	1835	도로	일반상업지역	70.8			

구분건물 감정평가명세표

<기준시점:2022-09-14>

일련번호	소재지	지 번	지 목 및 용 도	용도지역 및 구 조	면 적 (㎡) 공 부	면 적 (㎡) 사 정	감 정 평 가 액	비 고
가				(내) 철근콘크리트구조 제41층 제4107호 1~3. 소유권 대지권	113.5011 17.4245 ---- 47,823.9	113.5011 17.4245	2,750,000,000	비준가액 (공용면적 126.7782㎡포함)
합 계							₩2,750,000,000.-	
				이 하	여	백		

구분건물 감정평가요항표

1. 위치 및 주위환경	4. 위생설비 및 기타설비	7. 토지이용계획 등
2. 교통상황	5. 토지의 형상 및 이용상황	8. 임대관계 및 기타사항
3. 건물의 구조 및 이용상황	6. 인접 도로상태	

1. 위치 및 주위환경

본건은 부산광역시 해운대구 중동 소재 '해운대구청' 남동측 인근에 위치하며, 주위는 남측으로 조망 가능한 바다(해운대 해수욕장)에 접하고 동측으로 달맞이공원, 서측으로 동백섬 등의 관광지와 인접하고, 본건 인근으로 팔레드시즈(호텔), 파라다이스호텔, 노보텔 앰배서더, 해운대 그린나래호텔 등의 중고급 숙박시설이 위치하며, 본건 북서측으로 각종 상업시설 등이 소재하는 부산의 대표적인 관광지 및 상가지대로서 관광객 수요 및 주변 해운대신시가지의 주거지의 배후수요 등이 풍부한 바 상업지로서 제반 입지요건은 양호합니다.

2. 교통상황

본건까지 제반차량의 진출입이 용이하고 인근에 버스정류장 및 지하철 2호선 해운대역, 중동역이 소재하는바 제반 대중교통 여건이 양호하며, 북측으로 31번 도로(좌동순환로)와 접하고 남측 해변도로와 접하며 해운대 및 센텀시티, 마린시티, 광안리 등 각 지역으로의 접근성이 우수하며 남서측 근거리에 광안대교가 소재하고, 북측으로 해운대 신시가지 우회도로(장산로) 및 동해고속도로(부산-울산간 고속도로)를 통해 시외곽으로의 접근성도 양호한 지역입니다.

구분건물 감정평가요항표

1. 위치 및 주위환경	4. 위생설비 및 기타설비	7. 토지이용계획 등
2. 교통상황	5. 토지의 형상 및 이용상황	8. 임대관계 및 기타사항
3. 건물의 구조 및 이용상황	6. 인접 도로상태	

3. 건물의 구조 및 이용상황

가. 건물의 구조

철골철근콘크리트구조 (철근)콘크리트지붕 지하5층/지상101층 건물 내 제41층 제4107호로서,

외벽 : 로이복층접합유리 등 마감,

내벽 : 벽지, 타일, 석재 붙임 및 인테리어 등 마감.

창호 : 시스템 창호.

나. 이용상태

숙박시설(방2, 거실, 주방, 욕실2, 현관, 드레스룸 등)로 이용 중입니다.

4. 위생설비 및 기타설비

위생 및 급・배수설비, 화재탐지설비, 난방설비 등을 갖추고 있습니다.

5. 토지의 형상 및 이용상황

본건 토지는 인접지와 대체로 등고평탄한 부정형의 토지로 주상용 건물부지로 이용 중입니다.

6. 인접 도로상태

본건 북측으로 노폭 약 15미터, 남측으로 노폭 약 10미터, 남동측으로 노폭 약 12미터의 포장 도로와 각각 접합니다.

구분건물 감정평가요항표

1. 위치 및 주위환경	4. 위생설비 및 기타설비	7. 토지이용계획 등
2. 교통상황	5. 토지의 형상 및 이용상황	8. 임대관계 및 기타사항
3. 건물의 구조 및 이용상황	6. 인접 도로상태	

7. 토지이용계획 등

기호(1)

일반상업지역, 경관지구(일반경관지구), 방화지구, 지구단위계획구역(해운대관광리조트(온천센터)지구단위계획구역), 도로(접합), 도로(중로 3-32)(접합), 소로1류(폭 10m~12m)(접합), 중로2류(폭 15m~20m)(접합), 중로2류(폭 15m~20m)(중로2-338)(접합), 가축사육제한구역<가축분뇨의 관리 및 이용에 관한 법률>, 온천지구(해운대온천)<온천법>

기호(2)

일반상업지역, 경관지구(일반경관지구), 방화지구, 지구단위계획구역(해운대관광리조트(온천센터)지구단위계획구역), 도로(접합) 가축사육제한구역<가축분뇨의 관리 및 이용에 관한 법률>, 온천지구(해운대온천)<온천법>

기호(3)

일반상업지역, 경관지구(일반경관지구), 방화지구, 지구단위계획구역(해운대관광리조트(온천센터)지구단위계획구역), 도로(중로 3-32)(접합), 가축사육제한구역<가축분뇨의 관리 및 이용에 관한 법률>, 온천지구(해운대온천)<온천법>

8. 임대관계 및 기타사항

가. 임대관계 : 후첨 “내부구조도 및 임대상황” 참조하시기 바랍니다.

나. 기타사항 : 해당사항 없습니다.

광역 위치도

소재지	부산광역시 해운대구 중동 1829외 2필지 엘시티 제랜드마크타워동 제41층 제4107호

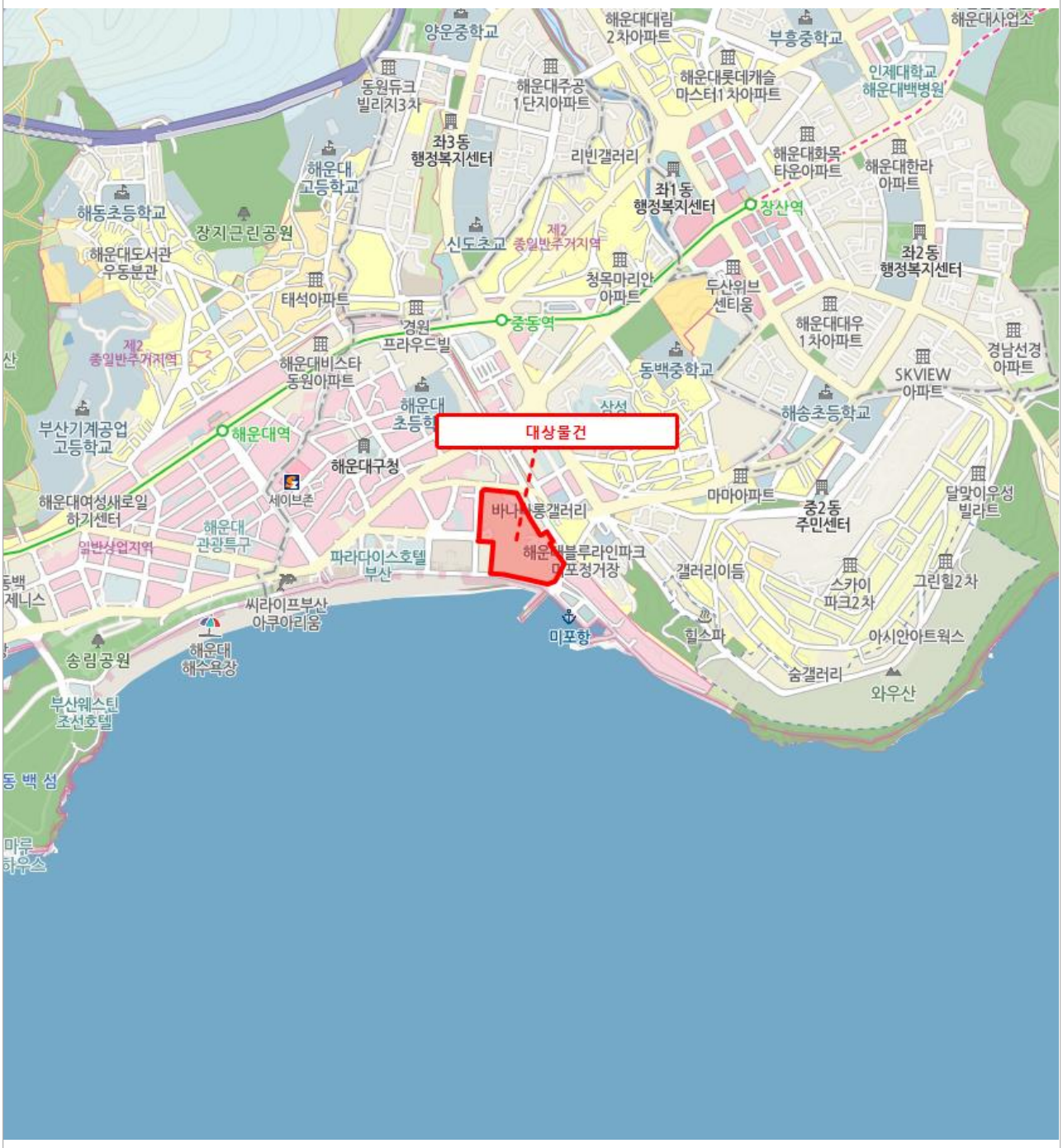

광역 위치도

소재지	부산광역시 해운대구 중동 1829외 2필지 엘시티 제랜드마크타워동 제41층 제4107호

광역 위치도

소재지	부산광역시 해운대구 중동 1829외 2필지 엘시티 제랜드마크타워동 제41층 제4107호

내부구조도 및 임대상황

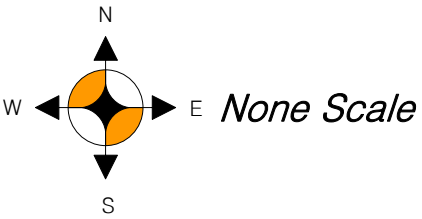

None Scale

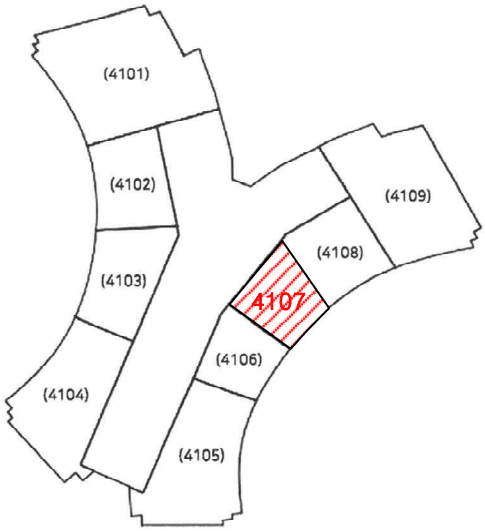

[엘시티 제랜드마크타워동 제41층 호별배치도]

[제4107호 내부구조도]

임 대 상 황

범 례	임차인성명	임 대 조 건		조사처	비 고
		보증금	월 임대료		
제4107호		미	상.		
합 계		-	-		

사진 용지

본건 전경

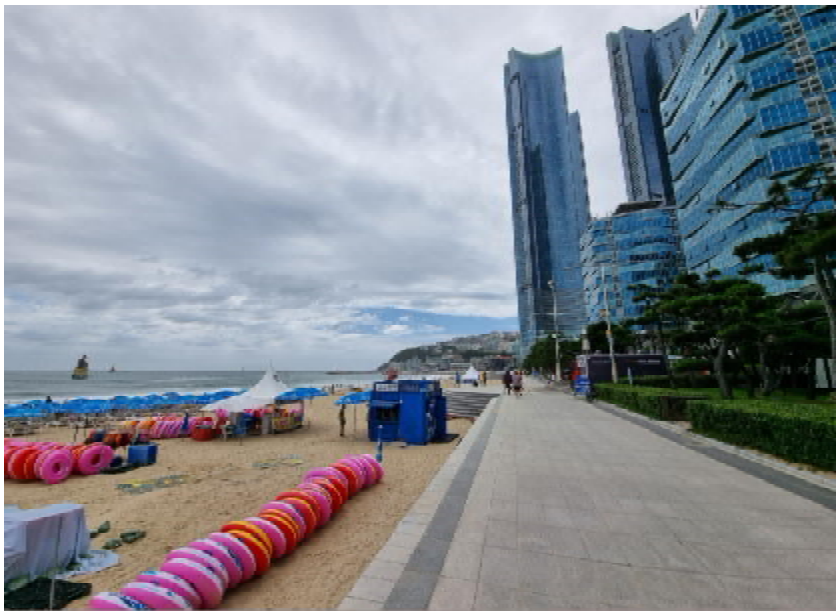

주위 환경

사진 용지

주위 환경

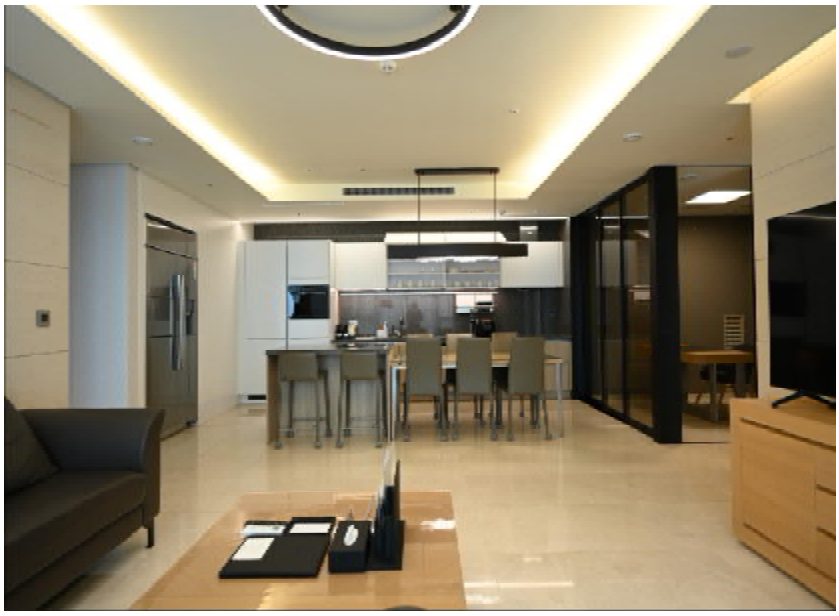

기호(가) 내부

사진 용지

기호(가) 내부