감 정 평 가 서

APPRAISAL REPORT

건 명	서울특별시 송파구 신천동 29 롯데월드타워앤드롯데월드몰 제월드타워동 제45층 제4511호
의 뢰 인	하남물산주식회사
감정평가서 번호	대한 제220526-10-0007호

이 감정평가서는 감정평가 의뢰목적 이외의 목적에 사용하거나 타인(의뢰인 또는 담보감정평가 시 확인은행이 아닌 자)이 사용 할 수 없을 뿐 아니라 복사, 개작, 전재할 수 없으며 이로 인한 결과에 대하여 감정평가업자는 책임을 지지 않습니다.

(주)대한감정평가법인

서울특별시 송파구 충민로 10 가든파이브툴동 10층 10-S13호

TEL : (02)521-0077 FAX : (02)521-0078

220526-10-0007

(구분건물)감정평가표

이 감정평가서는 감정평가에 관한 법규를 준수하고 감정평가이론에 따라 성실하고 공정하게 작성하였기에 서명 · 날인합니다.

감 정 평 가 사 조 영 호 (인)

㈜대한감정평가법인 대표이사 예 병 목 (서명 또는 인)

감정평가액	육십이억사천만원정 (\ 6,240,000,000.-)				
의 뢰 인	하남물산주식회사	감정평가목적	일반거래(시가참고용)		
채 무 자	-	제 출 처	하남물산주식회사		
소 유 자 (대상업체명)	하남물산주식회사	기준가치	시장가치		
		감정평가조건	-		
목록표시 근 거	귀 제시목록, 등기사항전부증명서, 집합건축물대장	기준시점	조사기간	작성일	
		2022.06.03	2022.06.03	2022.06.03	

감정평가내용	공 부 (의 뢰)		사 정		감 정 평 가 액	
	종 류	면적(㎡) 또는 수량	종 류	면적(㎡) 또는 수량	단가(원/㎡)	금 액(원)
	구분건물	1개호	구분건물	1개호	-	6,240,000,000
		이	하	여	백	
	합 계				\ 6,240,000,000.-	

심사확인	본인은 이 감정평가서에 제시된 자료를 기준으로 성실하고 공정하게 심사한 결과 이 감정평가 내용이 타당하다고 인정하므로 이에 서명 · 날인합니다. 심사자 감 정 평 가 사 박 상 준 (인)

감정평가액의 산출근거 및 결정 의견

Ⅰ. 감정평가의 개요

1. 감정평가의 목적

본건은 서울특별시 송파구 신천동 소재 '송파구청' 서측 인근에 위치하는 '롯데월드타워앤드롯데월드몰' 제월드타워동 제45층 제4511호에 대한 하남물산주식회사에서 의뢰한 일반거래(시가참고용) 목적의 감정평가입니다.

2. 대상물건의 개요

대상물건 전경	
소 재 지	서울특별시 송파구 신천동 29 (서울특별시 송파구 올림픽로 300)
건물명 및 층·호수	롯데월드타워앤드롯데월드몰 제월드타워동 제45층 제4511호
건물의 구조	철골철근콘크리트구조 (철근)콘크리트지붕
사용승인일자	2017.02.09
주 용 도	판매시설, 문화 및 집회시설, 업무시설, 숙박시설, 관광휴게시설, 제1종근린생활시설

감정평가액의 산출근거 및 결정 의견

기호	해당 동/층/호수	전유면적 (㎡)	공용면적 (㎡)	공급면적 (㎡)	전용률 (%)	대지권 (㎡)	집합건축물 대장상 용 도
가	롯데월드 타워앤드 롯데월드몰 월드타워 /45/4511	150.75	237.55	388.3	38.8	42.01	업무시설

3. 기준시점 및 실지조사 기간

가. 기준시점 결정 및 그 이유

본건의 기준시점은 「감정평가에 관한 규칙」 제9조 제2항에 의거하여 가격조사를 완료한 날짜인 2022년 06월 03일입니다.

나. 실지조사 실시기간 및 그 내용

대상물건에 대하여 2022년 06월 03일에 실지조사를 실시하였으며 실지조사 시 대상물건의 존재 여부, 대상물건의 공부 및 의뢰된 목록과 현황과의 부합 여부, 대상물건의 특성, 소유권 및 소유권 이외의 권리에 대한 권리관계의 확인 및 기타 대상물건의 가치에 영향을 미치는 제반사항을 조사하였습니다.

4. 기준가치 및 감정평가조건

가. 기준가치 결정 및 그 이유

「감정평가에 관한 규칙」 제5조 제1항에 따라 시장가치를 기준으로 평가하였습니다.

나. 감정평가의 조건

해당사항 없습니다.

감정평가액의 산출근거 및 결정 의견

5. 기타 검토 및 참고 사항

가. 본건의 대상물건 확정은 토지대장, 집합건축물대장, 토지이용계획확인원 및 등기사항전부증명서 등 공부서류 및 귀 제시자료에 의하였습니다. 대상물건의 위치는 현황 점유부분 및 건축물현황도 등에 의거하여 확인하였습니다.

나. 본건은 집합건축물대장 및 집합건물 등기사항전부증명서상 구분등기 되어 있고, 실제 구조가 독립되어 있는 등, 「집합건물의 소유 및 관리에 관한 법률」상 구분소유권이 성립하는 구분소유 물건입니다. 본건의 위치는 '건축물 평면도' 및 실제 점유부분으로 확인하였으며, 공부와의 물적 동일성이 인정되는 것으로 판단됩니다.

다. 본건 수익환원법 적용시 임대수익은 당해부동산을 경영하는 기업의 Sales&Lease Back 이후 사업체 수익과 연동되어 발생 예정입니다. 사업체 수익 및 임대조건 등은 평가 의뢰인이 제시한 자료를 근거하였습니다.

라. 본 평가의 수행을 위해 이용된 정보는 기준시점 당시 신뢰할 수 있는 자료에 근거하고 있으며, 작성시점 이후의 시장여건 및 정책의 변화, 계약 내용변경 등 계량화되지 못한 위험요인은 반영하지 아니하였습니다.

마. 본건 등기사항전부증명서상 별도등기가 설정되어 있으며 내용은 아래와 같습니다.

- 1토지(을구1번 지상권 설정등기, 을구2번 임차권 설정등기, 을구 3,4,5번 구분지상권 설정등기, 등기일자: 2017.04.10.)

바. 이 감정평가서는 상기 명시한 감정평가 목적 외의 타 목적에 사용하거나 타인(의뢰인이 아닌 자)이 사용할 수 없을 뿐 아니라 복사, 개작(改作), 전재(全載)할 수 없으며 이로 인한 결과에 대하여 (주)대한감정평가법인은 책임을 지지 않습니다.

감정평가액의 산출근거 및 결정 의견

II. 감정평가의 근거 및 적용

1. 감정평가의 근거

가. 근거 법령

본건 감정평가는 「감정평가 및 감정평가사에 관한 법률」 및 「감정평가에 관한 규칙」 등 감정평가 관련 제 법령에 근거하였습니다.

나. 감정평가에 관한 규칙

제7조 [개별물건기준 원칙 등]	① 감정평가는 대상물건마다 개별로 하여야 한다. ② 둘 이상의 대상물건이 일체로 거래되거나 대상물건 상호 간에 용도상 불가분의 관계가 있는 경우에는 일괄하여 감정평가할 수 있다. ③ 하나의 대상물건이라도 가치를 달리하는 부분은 이를 구분하여 감정평가할 수 있다. ④ 일체로 이용되고 있는 대상물건의 일부분에 대하여 감정평가하여야 할 특수한 목적이나 합리적인 이유가 있는 경우에는 그 부분에 대하여 감정평가할 수 있다.
제11조 [감정평가원칙]	감정평가업자는 다음 각 호의 감정평가방식에 따라 감정평가를 한다. 1. 원가방식: 원가법 및 적산법 등 비용성의 원리에 기초한 감정평가방식 2. 비교방식: 거래사례비교법, 임대사례비교법 등 시장성의 원리에 기초한 감정평가방식 및 공시지가기준법 3. 수익방식: 수익환원법 및 수익분석법 등 수익성의 원리에 기초한 감정평가방식
제12조 [감정평가방법의 적용 및 시산가액 조정]	① 감정평가업자는 제14조부터 제26조까지의 규정에서 대상물건별로 정한 감정평가방법(이하 "주된 방법"이라 한다)을 적용하여 감정평가하여야 한다. 다만, 주된 방법을 적용하는 것이 곤란하거나 부적절한 경우에는 다른 감정평가방법을 적용할 수 있다. ② 감정평가업자는 대상물건의 감정평가액을 결정하기 위하여 제1항에 따라 어느 하나의 감정평가방법을 적용하여 산정(算定)한 가액[이하 "시산가액(試算價額)"이라 한다]을 제11조 각 호의 감정평가방식 중 다른 감정평가방식에 속하는 하나 이상의 감정평가방법(이 경우 공시지가기준법과 그 밖의 비교방식에 속한 감정평가방법은 서로 다른 감정평가방식에 속한 것으로 본다)으로 산출한 시산가액과 비교하여 합리성을 검토하여야 한다. 다만, 대상물건의 특성 등으로 인하여 다른 감정평가방법을 적용하는 것이 곤란하거나 불필요한 경우에는 그러하지 아니하다. ③ 감정평가업자는 제2항에 따른 검토 결과 제1항에 따라 산출한 시산가액의 합리성이 없다고 판단되는 경우에는 주된 방법 및 다른 감정평가방법으로 산출한 시산가액을 조정하여 감정평가액을 결정할 수 있다.

감정평가액의 산출근거 및 결정 의견

제16조 [토지와 건물의 일괄감정평가]	감정평가업자는 「집합건물의 소유 및 관리에 관한 법률」에 따른 구분소유권의 대상이 되는 건물부분과 그 대지사용권을 일괄하여 감정평가하는 경우 등 제7조 제2항에 따라 토지와 건물을 일괄하여 감정평가할 때에는 거래사례비교법을 적용하여야 한다. 이 경우 감정평가액은 합리적인 기준에 따라 토지가액과 건물가액으로 구분하여 표시할 수 있다.

2. 감정평가방법의 적용

가. 대상물건은 건물부분과 그 대지사용권이 일체로 거래되는 구분건물로서 「감정평가에 관한 규칙」 제7조 제2항, 제12조 제1항 및 제16조에 따라 구분소유권의 대상이 되는 건물부분과 그 대지사용권을 일괄하여 거래사례비교법을 주된 방법으로 적용하였습니다.

나. 거래사례비교법은 대상물건과 가치형성요인이 같거나 비슷한 물건의 거래사례와 비교하여 대상물건의 현황에 맞게 사정보정, 시점수정, 가치형성요인 비교 등의 과정을 거쳐 대상물건의 가액을 산정하는 감정평가방법입니다.

다. 대상물건은 상업용 부동산으로서「감정평가에 관한 규칙」 제12조 제2항에 따라 수익방식인 수익환원법으로 산출한 시산가액과 비교하여 주된 방법인 거래사례비교법에 의한 시산가액의 합리성을 검토하였습니다.

라. 수익환원법은 대상물건이 장래 산출할 것으로 기대되는 순수익이나 미래의 현금흐름을 환원하거나 할인하여 대상물건의 가액을 산정하는 감정평가방법입니다.

감정평가액의 산출근거 및 결정 의견

Ⅲ. 거래사례비교법에 의한 시산가액

1. 감정평가에 참고한 가격자료

가. 대상물건 거래사례

소재지· 건물명 동 / 층 / 호	전유면적 (㎡)	거래시점	거래금액(원)	전유면적당 단가(원/㎡)	비고(자료출처)
신천동 29 롯데월드타워앤드롯데월드몰 월드타워/45/4511	150.75	2021.04.05	5,193,000,000	약 34,400,000	등기사항전부증명서
· 거래시점 당시 인근 유사 물건의 정상적인 가치수준 대비 적정하게 거래된 것으로 판단됨.					

나. 인근지역 거래사례

기호	소재지	건물명 및 동 / 층 / 호수	전유면적 (㎡)	거래시점 사용승인일	거래금액(원)	전유면적당 단가(원/㎡)
a	신천동 29	롯데월드타워앤드롯데월드몰 월드타워/50/5007	200.72	2022.02.18 2017.02.09	7,950,000,000	약 39,600,000
b	신천동 29	롯데월드타워앤드롯데월드몰 월드타워/47/4706	247.09	2022.03.30 2017.02.09	10,000,000,000	약 40,500,000
c	신천동 29	롯데월드타워앤드롯데월드몰 월드타워/57/5709	188.14	2021.09.23 2017.02.09	7,429,950,000	약 39,500,000
d	신천동 29	롯데월드타워앤드롯데월드몰 월드타워/57/5706	239.4	2021.08.09 2017.02.09	10,683,090,000	약 44,600,000

[자료출처 : 등기사항전부증명서 및 KAIS]

감정평가액의 산출근거 및 결정 의견

다. 대상물건 평가사례

최근 3년 이내 해당사항 없습니다.

라. 인근지역 평가사례

기호	소재지	건물명 및 동/층/호수	전유면적(㎡)	평가목적	기준시점	평가금액(원)	전유면적당 단가(원/㎡)
					사용승인일		
ⓐ	신천동 29	롯데월드타워앤드롯데월드몰 월드타워/46/4602	139.02	담보	2020.05.19	6,070,000,000	약 43,700,000
					2017.02.09		
ⓑ	신천동 29	롯데월드타워앤드롯데월드몰 월드타워/50/5010	205.26	담보	2022.03.17	7,680,000,000	약 37,400,000
					2017.02.09		
ⓒ	신천동 29	롯데월드타워앤드롯데월드몰 월드타워/50/5007	200.72	담보	2022.03.02	7,890,000,000	약 39,300,000
					2017.02.09		
ⓓ	신천동 29	롯데월드타워앤드롯데월드몰 월드타워/57/5701	184.32	담보	2021.09.08	7,430,000,000	약 40,300,000
					2017.02.09		
ⓔ	신천동 29	롯데월드타워앤드롯데월드몰 월드타워/53/5308	191.74	담보	2022.03.04	8,000,000,000	약 41,700,000
					2017.02.09		
ⓕ	신천동 29	롯데월드타워앤드롯데월드몰 월드타워/57/5706	239.4	담보	2021.08.10	10,220,000,000	약 42,700,000
					2017.02.09		

[자료출처 : 한국감정평가사협회 감정평가정보센터]

감정평가액의 산출근거 및 결정 의견

마. 인근지역 내 유사부동산의 가치수준

유형	부동산 가치수준
오피스	전유면적당: 40,000,000원/㎡~44,000,000원/㎡ 수준

바. 경매 낙찰가율

지역 / 기간	서울 송파구 2021년 06월 ~ 2022년 05월

구 분	낙 찰 가			낙 찰 건 수		
	총감정가	총낙찰가	율(%)	총건수	낙찰건수	율(%)
집합건물	33,949,379,000	38,030,612,244	112	116	52	44.8
오피스텔	1,296,000,000	1,307,283,000	100.9	5	5	100

<최근 1년간 해당 지역 용도별 평균 낙찰가율 (출처 : 인포케어)>

감정평가액의 산출근거 및 결정 의견

2. 거래사례비교법에 의한 시산가액

가. 비교사례의 선정

최근 거래된 사례 중 대상물건의 인근지역에 위치하며, 가치형성요인이 유사하여 비교가능성이 높은 사례를 아래와 같이 선정하였습니다.

기호	소재지	건물명 및 동 / 층 / 호수	전유면적 (㎡)	거래시점 / 사용승인일	거래금액(원)	전유면적당 단가(원/㎡)	대상 물건
a	신천동 29	롯데월드타워앤드롯데월드몰 월드타워/50/5007	200.72	2022.02.18 / 2017.02.09	7,950,000,000	약 39,600,000	가

나. 사정보정

인근지역의 정상적인 가치수준 대비 적정하게 거래된 것으로 판단되어 별도의 사정보정은 필요하지 아니합니다. (1.00)

다. 시점수정

1) 개요

한국부동산원이 조사・발표한 오피스 부동산 분기별 자본수익률을 활용하여 시점수정치를 산정하되, 조사・발표되지 않은 기간의 자본수익률은 기준시점과 가장 가까운 시점에 조사・발표된 분기별 자본수익률을 기준으로 추정하였습니다.

2) 시점수정치

- 본건 기호 가 / 사례 기호 a

기 간	자본수익율(%)	비 고
2022년 1분기	1.36	2022년 1분기 수익률
2022년 2분기	-	2022년 2분기 수익률

3) 시점수정치 산정

대상 물건	비교 사례	구 분 (산정기간)	시점수정치	시점수정치 산정
가	a	서울 기타 잠실 (오피스) 2022.02.18~2022.06.03	1.01608	(1+0.01360 x 42/90) x (1+0.01360 x 64/90) ≒ 1.01608

감정평가액의 산출근거 및 결정 의견

라. 가치형성요인 비교

- 구분건물(업무용) [본건 기호 가 / 사례 기호 a]

조 건	세부항목	격차율	비 고
단지외부 요인	도심지 및 상업 · 업무시설과의 접근성	1.00	동일 건물내에 소재하여 대등함.
	대중교통의 편의성		
	차량이용의 편리성		
	생산자서비스 종사자 밀도		
	공공시설 및 편익시설 등의 배치		
	공급 및 처리시설의 상태		
단지내부 요인	건물의 상태 및 각종 설비의 유무	1.00	동일 건물내에 소재하여 대등함.
	경과연수에 따른 노후도		
	단지내 주차의 편리성 정도		
	건물의 구조 및 마감상태		
	건물의 규모 및 최고층수		
	건물전체의 임대료 수준 및 임대비율		
호별요인	층별 효용	1.03	위치별 효용에서 열세하나 내부평면방식 및 면적에서 우세함.
	위치별 효용(동별 및 라인별)		
	향별 효용		
	전유부분의 면적 및 대지권의 크기		
	내부 평면방식		
	주출입구와의 거리		
기타요인	기타 가치에 영향을 미치는 요인	1.00	대체로 유사함.
개별요인 비교치		1.030	

마. 거래사례비교법에 의한 시산가액

기호	거래사례 단가 (원/㎡)	사정 보정	시점 수정	가치형성 요인 비교치	산정단가 (원/㎡)	전유 면적 (㎡)	산정금액 (원)	시산가액 (원)
가	39,600,000	1.000	1.01608	1.030	41,443,871	150.75	6,247,663,553	6,240,000,000

감정평가액의 산출근거 및 결정 의견

3. 수익환원법에 의한 시산가액

가. 가능총수익의 산정

1) 적용임대료

대상부동산의 귀 제시 예정 임대내역은 인근 부동산의 임대료 수준과 비교할 때 적정한 수준인 것으로 판단되어 대상부동산 귀 제시 예정 임대내역을 기초로 가능총수익을 산정하였습니다.

구 분	보증금(원)	월임대료(원)	월관리비(원)	비고
기호(가)	100,000,000	21,000,000	-	예정 임대료
합 계	100,000,000	21,000,000	-	예정 임대료

2) 가능총수익의 산정

보증금운용이율은 기준시점 현재 국・공채수익률, CD수익률, 정기예금이자율 등을 종합적으로 고려하여 2%로 적용하였습니다.

구 분	보증금(원)	월임대료(원)	월관리비(원)	기타수익	보증금운용이율
전 체	100,000,000	21,000,000	-	-	0.02
	※ 가능총수익 = (보증금 × 보증금운용이율) + {(월임대료 + 월관리비 + 기타수익) × 12}				
가능총수익	(100,000,000 × 0.02) + (21,000,000 × 12) = 254,000,000원				

나. 유효총수익의 산정

1) 공실손실상당액 및 대손충당금

공실손실상당액 및 대손충당금은 가능총수익에 공실률 및 대손율을 곱하여 산정하며, 최근 부동산 경기 및 대상물건 인근 유사부동산의 공실률 등을 감안하여 공실손실상당액 및 대손충당금 산정을 위한 공실률 및 대손율로 5%를 적용하였습니다.

- 인근지역 공실률

[단위: %]

지역	유형	2012.2 분기	2021.3 분기	2021.4 분기	2022.1 분기
서울 잠실/송파	오피스	8.4	8.5	9.3	12.5

[출처: 「상업용부동산 임대동향조사」, 한국부동산원]

- 오피스 마켓 리포트(22년 1분기)

[단위: %]

구분	젠스타메이트[1]	교보리얼코[2]	세빌스[3]
공실률	0.4%	1.78%	7.1%

1) 잠실/송파 세부지역 기준
2) 서울 기타권역 기준(용산, 마포/공덕, 상암, 잠실/송파 등)
3) 서울특별시 전체 공실률

2) 유효총수익

유효총수익은 가능총수익에서 공실손실상당액 및 대손충당금을 공제하여 산정하였습니다.

다. 순수익 산정

1) 운영경비의 추정

운영경비에는 인건비, 수도광열비, 수선유지비, 세금·공과금, 보험료, 광고선전비 등 그 밖의 경비로 구성되어 있으며, 인근 유사부동산의 운영경비를 비교 검토하되, 관리비 및 보험료 등의 납부주체가 임차인임을 전제하였을 때, 대상물건의 특성 및 물가상승률 등을 종합 고려하여 3%를 적용하였습니다.

- 도심 영업경비율

[단위: %]

구 분	오피스_영업경비율				중대형 상가_영업경비율			
	21.2Q	21.3Q	21.4Q	22.1Q	21.2Q	21.3Q	21.4Q	22.1Q
전국	21.7	39.9	23.6	21.6	13.3	39.3	14.2	13.4
서울	19.9	38.0	21.9	19.5	13.3	44.9	14.1	12.9
도심	19.6	35.3	21.8	19.3	17.3	52.6	18.5	16.7

[출처: 「상업용부동산 임대동향조사」, 한국부동산원]

2) 순수익의 산정

순수익은 유효총수익에서 운영경비를 공제하여 산정하였습니다.

라. 환원율 결정

1) 개요

환원율은 순수익을 기준시점의 경제적 가치로 환산하기 위하여 적용하는 적정한 율로서 부동산 가치 대비 순수익의 비율을 의미하며, 환원율은 금융시장의 금리 및 부동산 시장의 요구수익률, 금융시장 및 부동산 시장의 변화 등에 따라 상이하게 나타납니다.

2) 산정방법

환원율 산정방법은 여러 가지가 있을 수 있으나, 가장 보편타당하고 시장의 상황을 잘 반영하는 방법으로 시장추출법과 요소구성법(무위험률 + 위험할증률 ± 부동산가치변화률) 등이 있습니다.

3) 환원율의 결정을 위한 참고자료

- 시장 금리지표

[단위:%]

구분	21.2Q	21.3Q	21.4Q	22.1Q
무담보콜금리(1일)	0.49	0.62	0.86	1.21
국고채(3년)	1.19	1.45	1.87	2.24
국고채(5년)	1.641	1.706	2.099	2.459
회사채(장외3년,AA-)	1.93	1.89	2.41	2.85
회사채(장외3년,BBB-)	8.302	8.205	8.335	8.698

- 오피스 지역별 수익률

[단위:%]

구 분	소득수익률				자본수익률				투자수익률			
	21.2Q	21.3Q	21.4Q	22.1Q	21.2Q	21.3Q	21.4Q	22.1Q	21.2Q	21.3Q	21.4Q	22.1Q
전국	0.99	0.74	0.95	0.96	1.16	1.05	1.16	1.03	2.15	1.80	2.11	1.99
서울	1.03	0.80	0.99	1.00	1.29	1.10	1.25	1.13	2.32	1.90	2.24	2.13
잠실/송파	0.69	0.40	0.65	0.56	1.37	1.42	1.56	1.36	2.06	1.82	2.20	1.91

[출처: 한국부동산원 R-ONE 부동산통계정보시스템]

- 동일 건물 내 유사물건 감정평가사례상 환원율

[단위:%]

구분	월드타워동 제55층 제5501호	월드타워동 제51층 제5105호	월드타워동 제53층 제5308호	월드타워동 제61층 제6102호
거래가격	4,911,300,000	5,798,700,000	6,101,100,000	6,832,800,000
거래일자	2020.12	2021.01	2021.04	2021.06
보증금	300,000,000	300,000,000	600,000,000	300,000,000
월임대료	15,000,000	14,960,000	19,000,000	21,230,000
추정 환원율	3.42%	2.89%	3.55%	3.44%

[출처: 한국부동산원 R-ONE 부동산통계정보시스템]

4) 환원율의 결정을 위한 참고자료

상기 자료에 의하면 동일 건물 내 유사물건의 환원율은 3%~3.5% 수준을 보이고 있습니다. 인근의 시장환경을 반영하고 있다고 판단되는 시장추출법에 의한 환원율에 중점을 두고 대상물건의 주용도 및 시장 금리지표, 지역별 수익률, 인근 유사물건에 대한 감정평가시 적용한 환원율 사례, 인근 유사물건의 수익률 자료, 향후 가치변동 및 위험 등을 종합 고려하여 아래와 같이 결정하였습니다.

마. 수익환원법에 의한 시산가액

대상물건	기호(가)					
가능총수익	254,000,000원					
공실손실상당액 및 대손충당금	12,700,000원					
유효총수익	241,300,000원					
운영경비	7,239,000					
순 수 익	234,061,000원					
수익가액	약 6,160,000,000원					
적 용 률	공실률 및 대손율	5.00%	운영경비 비율	3.00%	환원율	3.80%
참고사항	유효총수익 = 가능총수익 × (1 – 공실률 및 대손율) 순수익 = 유효총수익 × (1 – 운영경비비율) 수익가액 = 순수익/환원율					

감정평가액의 산출근거 및 결정 의견

Ⅳ. 감정평가액 결정의견

1. 시산가액의 검토 및 감정평가액 결정의견

구분	감정평가액(원)
비준가액	6,240,000,000
수익가액	6,160,000,000

주된 방법인 거래사례비교법에 의한 시산가액을 다른 감정평가방법인 수익환원법에 의한 시산가액과 비교 검토한 결과 산출금액이 유사하여 그 합리성이 대체로 인정되며, 인근 유사부동산의 가격수준, 대상부동산의 특성, 평가목적 및 장래동향 등을 종합적으로 참작하여 거래사례비교법에 의한 시산가액으로 감정평가액을 결정하였습니다.

2. 감정평가액의 결정

기호	소 재 지	동 / 층 / 호수	전유면적 (㎡)	대지권 (㎡)	감정평가액(원)	비고 (전유면적㎡당 단가)
가	서울특별시 송파구 신천동 29	롯데월드 타워앤드 롯데월드몰 제월드타워동 제45층 제4511호	150.75	42.01	6,240,000,000	약 41,393,035
합 계		6,240,000,000				

구분건물 감정평가명세표

<기준시점:2022-06-03>

일련번호	소재지	지 번	지 목 및 용 도	용도지역 및 구 조	면 적 (㎡) 공 부	면 적 (㎡) 사 정	감 정 평 가 액	비 고
	서울특별시 송파구 신천동 [도로명] 서울특별시 송파구 올림픽로 300	29 롯데월드 타워앤드 롯데월드 몰 제월드 타워동	판매시설 문화 및 집회시설 업무시설 숙박시설 관광 휴게시설	철골철근 콘크리트구조 (철근) 콘크리트지붕 123층				
				지하6층	13,869.58			
				지하5층	5,632.98			
				지하4층	34,146.37			
				지하3층	26,500.41			
				지하2층	29,797.59			
				지하1층	11,081.96			
				1층	5,050.58			
				2층	1,684.13			
				3층	652.08			
				4층	651.52			
				5층	2,282.19			
				6층	2,279.39			
				7층	2,534.41			
				8층	3,948.17			
				9층	3,942.48			
				10층	3,945.8			
				11층	3,951.75			
				12층	3,946.97			
				13층	3,999.27			
				14층	4,096.83			
				15층	4,095.05			
				16층	4,094.73			
				17층	4,093.66			
				18층	4,093.35			
				19층	4,179.79			
				20층	3,439.08			
				21층	4,142.26			

구분건물 감정평가명세표

<기준시점:2022-06-03>

일련번호	소재지	지 번	지 목 및 용 도	용도지역 및 구 조	면 적 (㎡) 공 부	면 적 (㎡) 사 정	감 정 평 가 액	비 고
				22층	2,804.44			
				23층	4,139.75			
				24층	4,138.48			
				25층	4,148.8			
				26층	4,147.53			
				27층	4,136.52			
				28층	4,145.01			
				29층	4,145.11			
				30층	4,134.09			
				31층	4,161.07			
				32층	2,302.67			
				33층	4,143.71			
				34층	4,135.36			
				35층	4,124.35			
				36층	4,097.26			
				37층	4,091.49			
				38층	4,069.66			
				39층	3,792.91			
				40층	2,208.31			
				41층	3,669.61			
				42층	3,964.93			
				43층	832.81			
				44층	3,292.09			
				45층	3,390.87			
				46층	3,305.31			
				47층	3,227.5			
				48층	3,210.15			
				49층	3,182.01			
				50층	3,174.36			
				51층	3,177.79			
				52층	3,152.97			
				53층	3,117.59			
				54층	3,095.04			
				55층	3,063.5			
				56층	3,045.91			

구분건물 감정평가명세표

<기준시점:2022-06-03>

일련번호	소재지	지 번	지 목 및 용 도	용도지역 및 구 조	면 적 (㎡) 공 부	면 적 (㎡) 사 정	감 정 평 가 액	비 고
				57층	3,036.26			
				58층	765.06			
				59층	2,900.91			
				60층	2,898.76			
				61층	2,905.61			
				62층	2,874.08			
				63층	2,837.09			
				64층	2,815.36			
				65층	2,783.28			
				66층	2,740.09			
				67층	2,689.55			
				68층	2,578.52			
				69층	838.56			
				70층	2,546.73			
				71층	963.32			
				72층	2,471.2			
				73층	2,691.16			
				74층	568.39			
				75층	2,549.33			
				76층	2,526.41			
				77층	1,232.18			
				78층	1,867.87			
				79층	2,361.97			
				80층	909.01			
				81층	2,250.65			
				82층	1,140.16			
				83층	2,105.6			
				84층	2,114.09			
				85층	2,032.74			
				86층	1,487.57			
				87층	1,887.32			
				88층	1,843.15			
				89층	1,791.16			
				90층	1,746.24			
				91층	1,693.07			

구분건물 감정평가명세표

<기준시점:2022-06-03>

일련번호	소재지	지 번	지 목 및 용 도	용도지역 및 구 조	면 적 (㎡) 공 부	면 적 (㎡) 사 정	감 정 평 가 액	비 고
				92층	1,643.67			
				93층	1,592.67			
				94층	1,540.3			
				95층	1,487.22			
				96층	1,434.54			
				97층	1,381.02			
				98층	1,345.81			
				99층	1,291.42			
				100층	1,242.11			
				101층	1,125.52			
				102층	1,099.32			
				103층	1,205.6			
				104층	1,187.42			
				105층	663.82			
				106층	1,059.47			
				107층	1,043.52			
				108층	1,021.36			
				109층	983.16			
				110층	933.99			
				111층	914.52			
				112층	877.24			
				113층	826.3			
				114층	800.08			
				115층	825.61			
				116층	148.29			
				117층	802.36			
				118층	797.32			
				119층	310.09			
				120층	688.97			
				121층	639.01			
				122층	280.16			
				123층	573.86			
1	동 소	29	대	일반상업지역	87,182.8			

구분건물 감정평가명세표

<기준시점:2022-06-03>

일련번호	소재지	지 번	지 목 및 용 도	용도지역 및 구 조	면 적 (㎡) 공 부	면 적 (㎡) 사 정	감 정 평 가 액	비 고
가				(내) 철골철근 콘크리트구조 제45층 제4511호	150.75	150.75	6,240,000,000	비준가액 (공용면적 237.55㎡포함)
				1. 소유권	42.01			
					-----	42.01		
				대지권	87,182.8			
	합 계						₩6,240,000,000.-	
				이 하	여	백		

구분건물 감정평가요항표

1. 위치 및 주위환경	4. 위생설비 및 기타설비	7. 토지이용계획 등
2. 교통상황	5. 토지의 형상 및 이용상황	8. 임대관계 및 기타사항
3. 건물의 구조 및 이용상황	6. 인접 도로상태	

1. 위치 및 주위환경

본건은 일평균 이용객 137,715명(2021년 기준, 출처: 서울교통공사)에 달하는 잠실역(송파구청)과 밀접하며, 본건 인근으로는 유동인구가 활발한 롯데월드, 석촌호수와 송파둘레길한강길이 위치하고 있으며, 본건 주위는 백화점, 근린생활시설, 업무시설, 대규모 아파트단지 등이 소재하는 지하철 역세권 상가지대입니다.

2. 교통상황

본건 소재 건물까지 차량의 출입이 가능하며, 북측으로 지하철2,8호선 "잠실역(송파구청)"이 위치하고 있으며, 본건 건물 지하층과 직접적으로 연결되어 있습니다. 또한, 본건 서측으로 롯데백화점 및 롯데월드, 남측으로는 석촌호수, 동측으로는 송파구청 등이 위치하고 있습니다. 본건의 주위에 지하철역 및 버스정류장이 다수 존재하는 등 본건에 대한 접근이 매우 용이합니다.

3. 건물의 구조 및 이용상황

가. 건물의 구조

철골철근콘크리트구조 (철근)콘크리트지붕 지하 6층 / 지상 123층 중 45층 제4511호 (사용승인일 : 2017.02.09),

- 외벽 : 커튼월 마감 등
- 내벽 : 내부 인테리어 마감 등
- 창호 : 페어글라스 마감 등 입니다.

나. 이용상태

기호(가) 업무시설로 이용 중입니다.

구분건물 감정평가요항표

1. 위치 및 주위환경	4. 위생설비 및 기타설비	7. 토지이용계획 등
2. 교통상황	5. 토지의 형상 및 이용상황	8. 임대관계 및 기타사항
3. 건물의 구조 및 이용상황	6. 인접 도로상태	

4. 위생설비 및 기타설비

위생설비 및 급·배수시설, 엘리베이터설비, 화재탐지 및 경보시설, 주차장설비, 중앙공급식 냉·난방설비 등을 갖추고 있습니다.

5. 토지의 형상 및 이용상황

인접지 및 인접도로 대비 등고 평탄한 광평수의 사다리형 토지로서, 판매시설, 문화 및 집회시설, 업무시설, 숙박시설 등 건부지로 이용되고 있습니다.

6. 인접 도로상태

대상물건 북측으로 올림픽로, 서측으로 송파대로, 남측으로 잠실길 지하차도와 각각 접하고 있습니다.

7. 토지이용계획 등

도시지역, 일반상업지역, 지구단위계획구역(2015-09-24)(잠실광역중심제1지구), 고속철도(저촉), 도로(2014-07-10)(저촉), 도로(2021-12-24)(접합), 도로(접합), 주차장(2013-04-11)(저촉), 지하도로(2015-05-07)(저촉), 철도(2014-04-10)(저촉), 가축사육제한구역<가축분뇨의 관리 및 이용에 관한 법률>, 대공방어협조구역(위탁고도:77-257m)<군사기지 및 군사시설 보호법>, 과밀억제권역<수도권정비계획법>, 공장설립제한지역(2016-11-28)<수도법>, 건축선(2019-03-28)(3m 건축선 지정구역(세부사항은 건축과 문의))

8. 임대관계 및 기타사항

가. 임대관계 : 미상입니다.

나. 기타사항 : 해당사항 없습니다.

광역 위치도

소재지	서울특별시 송파구 신천동 29 롯데월드타워앤드롯데월드몰 제월드타워동 제45층 제4511호

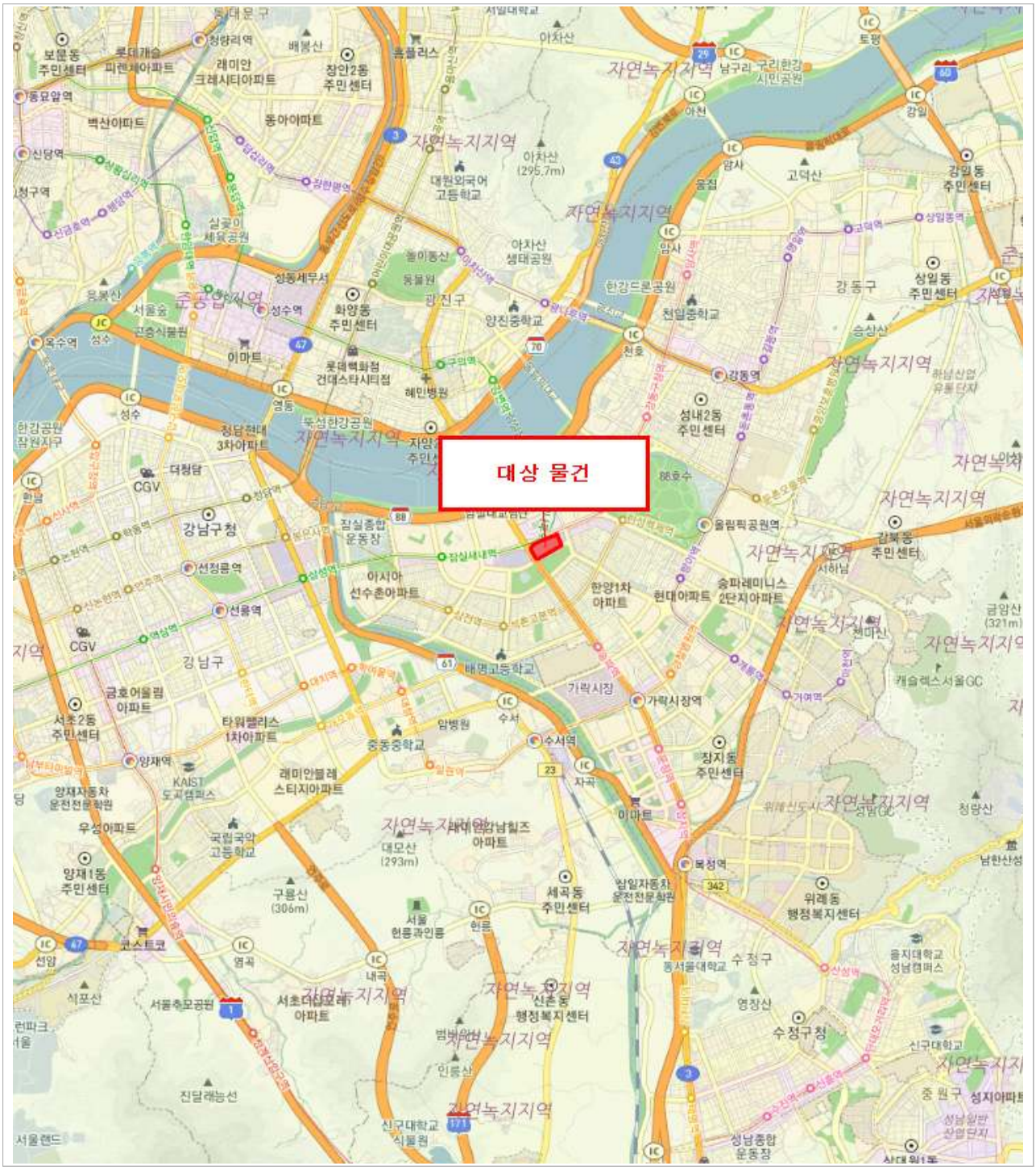

항공 위치도

소재지	서울특별시 송파구 신천동 29 롯데월드타워앤드롯데월드몰 제월드타워동 제45층 제4511호

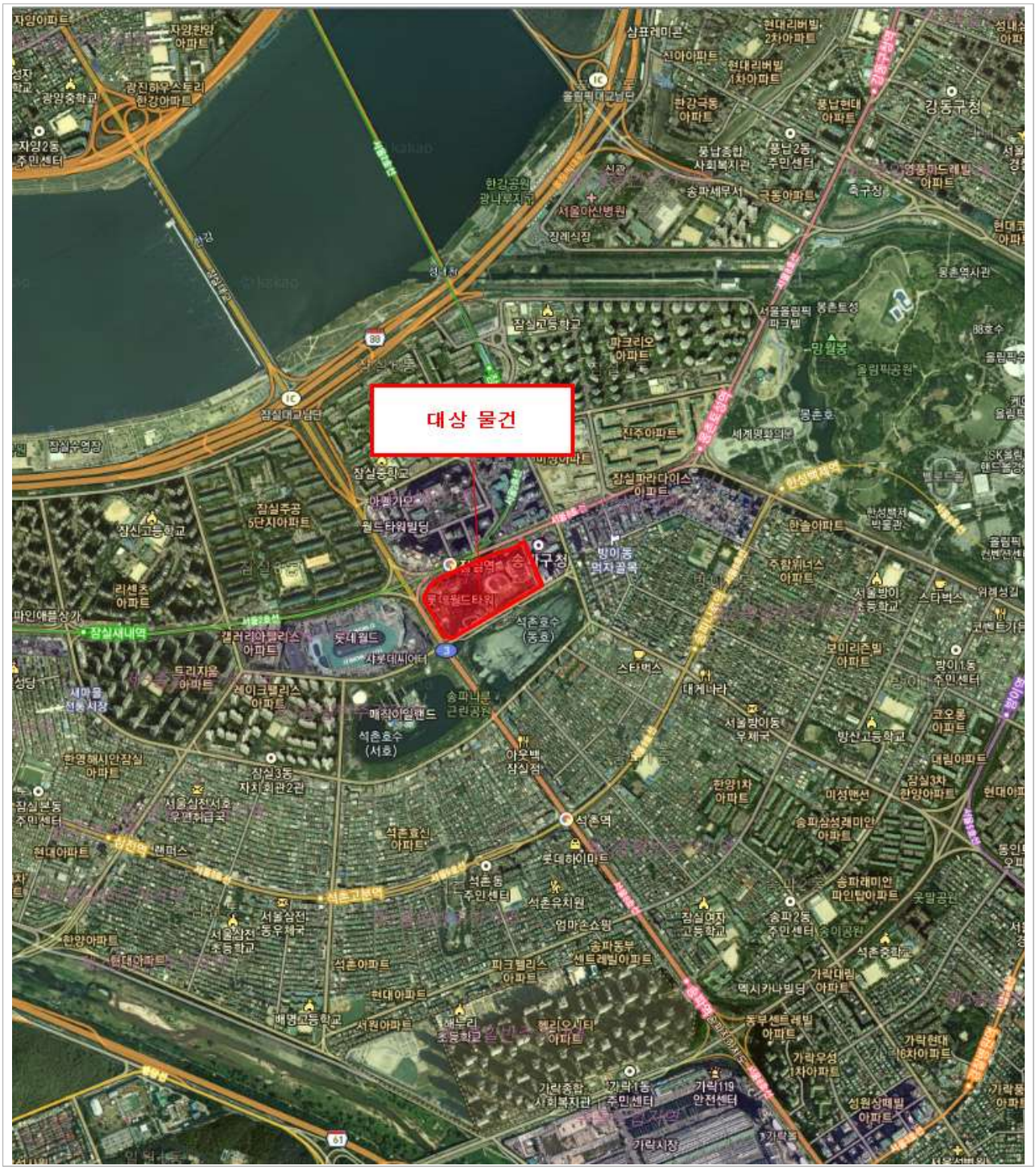

상세 위치도

소재지	서울특별시 송파구 신천동 29 롯데월드타워앤드롯데월드몰 제월드타워동 제45층 제4511호

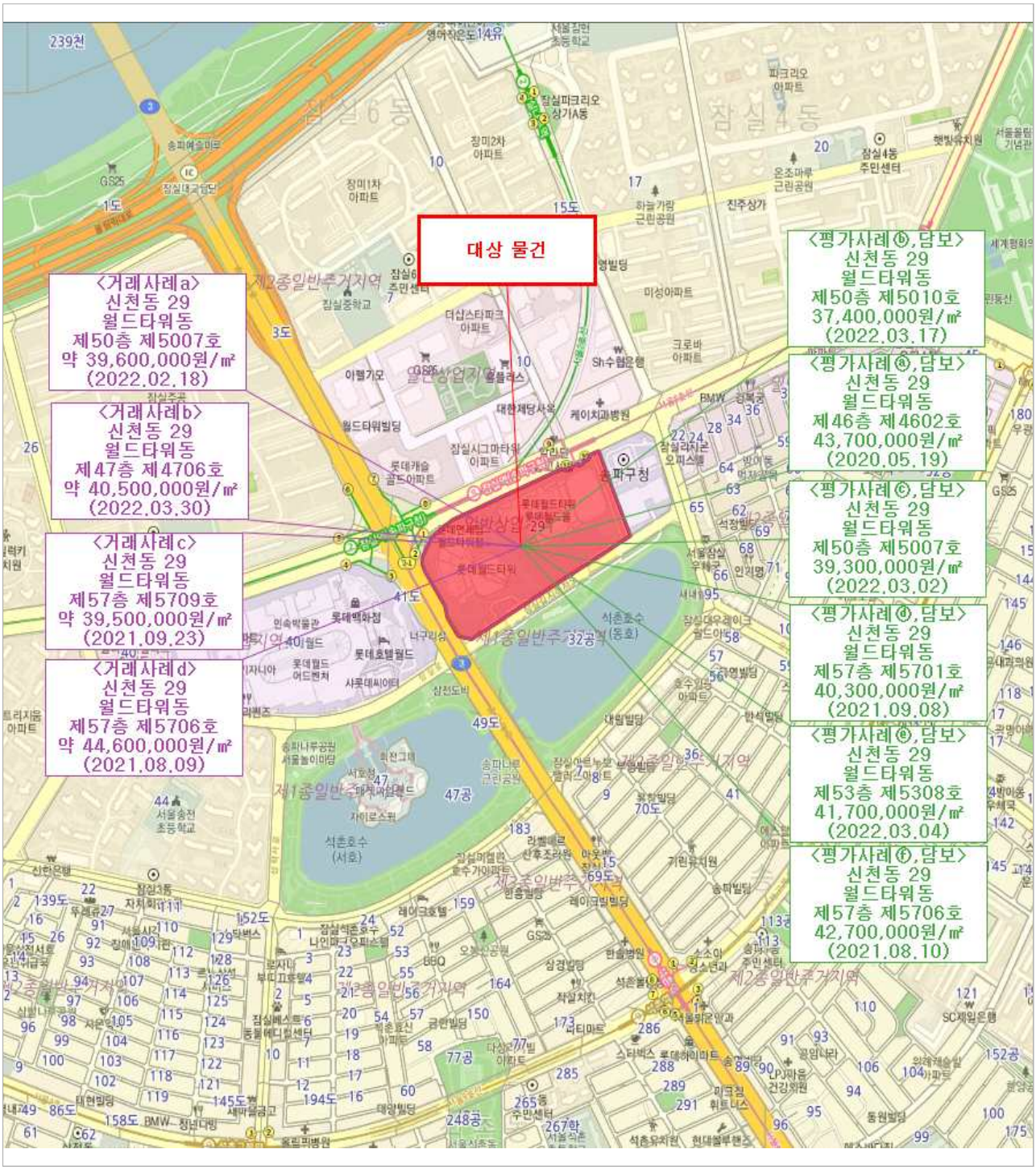

내부구조도 및 임대상황

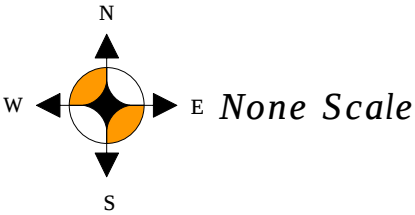

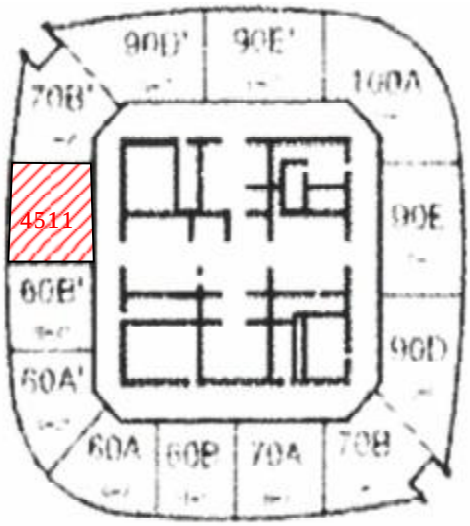

[롯데월드타워앤드롯데월드몰 제월드타워동 제45층 호별배치도]

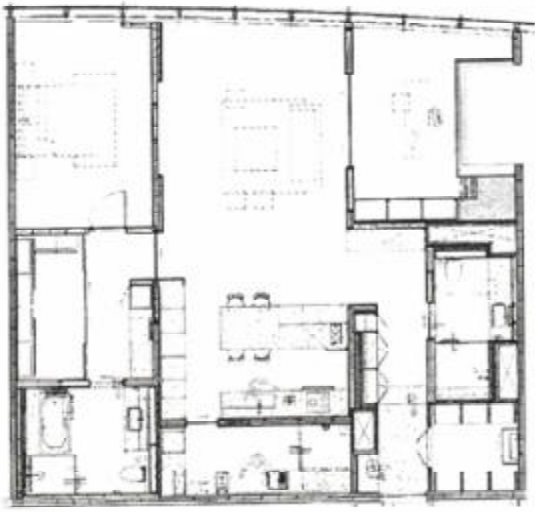

[제4511호 내부구조도]

임 대 상 황

범 례	임차인성명	임 대 조 건		조사처	비 고
		보증금	월 임대료		
제4511호		미	상.		
합 계		-	-		

사진 용지

본건 전경

주위 환경

사진 용지

주위 환경

기호(가) 내부

사진 용지

기호(가) 외부