Общество ревнителей санскрита

Максим Леонов

Ведийская литература

Тема: «Ригведа». Поэт и поэтическое творчество

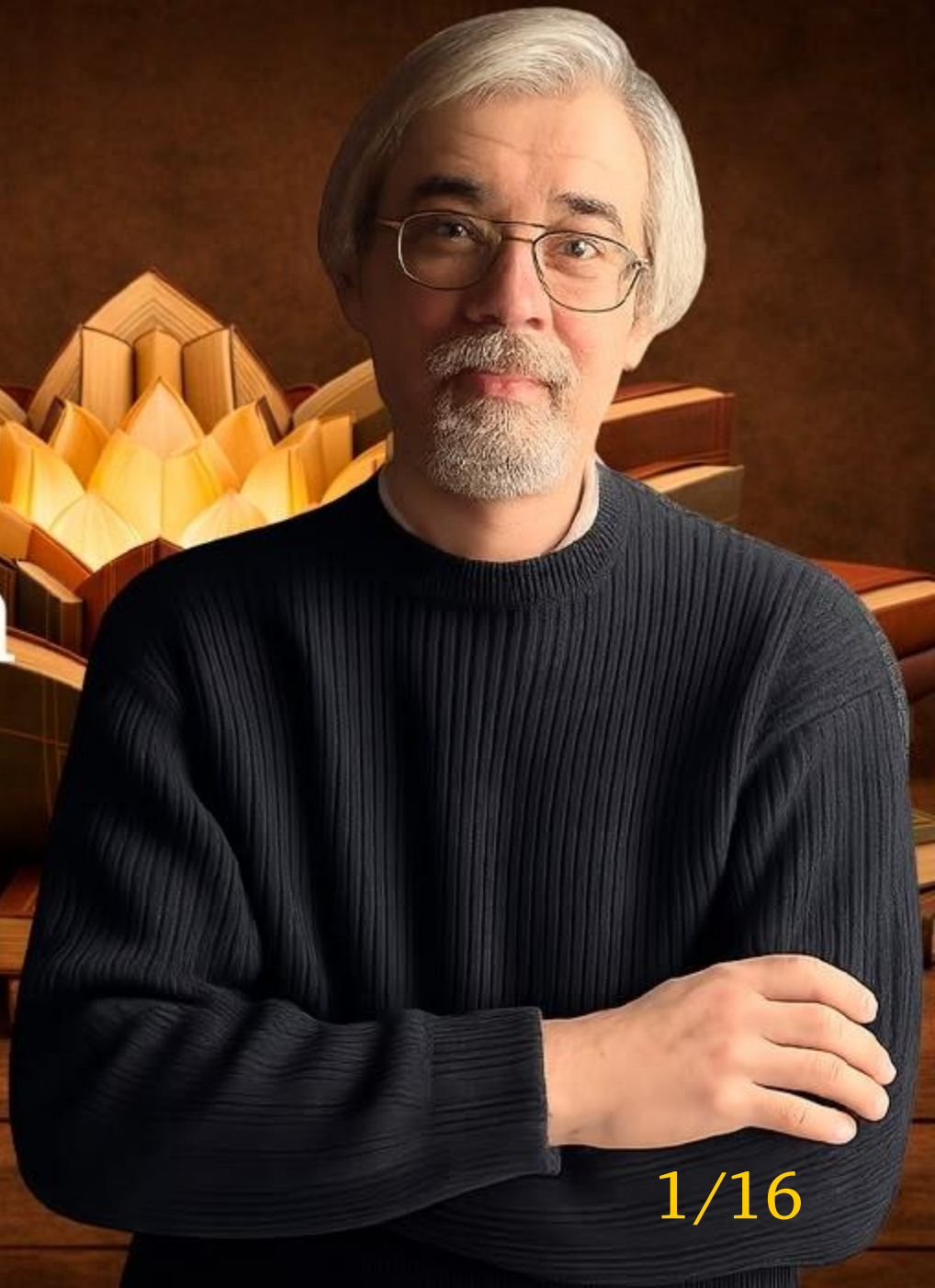

samskrtam.ru/veda

Поэтическое вдохновение

- ***dhī*** — 1) активное, интуитивное постижение истины; 2) видение, материализованное в слове
- ***dhīra*** — обладающий *dhī* (эпитет ведийских поэтов)
- ***dhīti*** — конкретное проявление видения — гимн, молитва, само литургическое действие
- ***manīṣā*** — вдохновенная мысль
- ***medhā*** — вдохновение как награда, которую нужно завоевать

Ригведа I.122.20

tad viṣṇoḥ paramaṃ padaṃ
sadā paśyanti sūrayaḥ /
divīva cakṣur ātatam

На этот высший след *Вишну*
Всегда глядят приносящие жертву (*sūrayaḥ)*,
Как на глаз, разверстый в небе.

(перевод Т. Я. Елизаренковой)

Ригведа X.177.1

pa̱ta̱ṁgam a̱ktam asúrasya ma̱yayā̍
hṛ̱dā pā́śyanṯi manā́sā viṗa̱ścitā́ḥ |
sa̱mu̱dre a̱ntaḥ ka̱vayo̱ vi cā́kṣate̱
marīcīnā́m pa̱dam ícchanti ve̱dhasā́ḥ ||

Патангу, окрашенного колдовскою силою *Асуры*,
Сердцем (и) мыслью видят прозорливцы.
В глубине океана разглядывают (его) поэты (*kavayaḥ*).
Устроители обряда (*vedhasaḥ*) ищут след лучей.

(перевод Т. Я. Елизаренковой)

Маруты являются *Шьяваше* (V.61)

Кто вы будете, о прекраснейшие мужи,
Которые явились один за другим
Из самой дальней дали?

Где ваши кони? Где поводья?
Как сумели? Как приехали?
(Где) седло на спине (коня)? (Где) удила в ноздрях?

(Где) хлыст на их крупе?
Вы расставили ноги,
Как женщины при родах.

(перевод Т. Я. Елизаренковой)

Моление о поэтическом даре (I.61)

Так тебе, о *Индра* — обладатель колесницы
с упряжкой буланых коней,
Люди из рода *Готамы* с помощью
прекрасных речей создали молитвы.
Вложи в них поэтический дар (*dhī*) со
всеми украшениями!
Да придет (к нам) быстро ранним утром
(бог) богатый даром видения!

(перевод Т. Я. Елизаренковой)

Боги — источники вдохновения

- *Агни* (Огонь) — «исток поэтических мыслей»
- *Сома* — напиток, дарующий вдохновение
- *Ашвины* — боги сумерек, покровительствующие поэтам
- *Варуна* — хранитель закона-*риты*, причастный тайнам слова
- *Индра* — бог-воитель, побеждающий врагов силой поэтического слова
- *Брихаспати* — «владыка священного слова», «поэт поэтов»
- *Пушан* — бог путей
- *Сарасвати* — богиня речи и мудрости
- *Вач* — персонифицированная речь

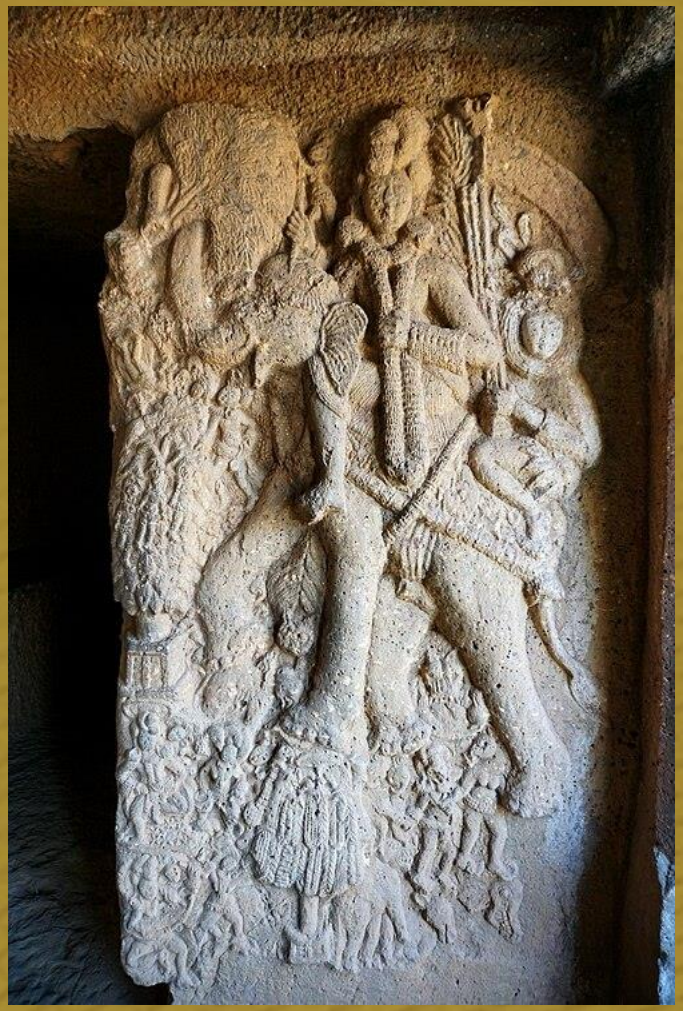

Индра

Агни (*Ригведа* III.5)

Пробужден *Агни*, красующийся
навстречу утренним зорям,
Вдохновенный **пролагатель путей для поэтов** (*vipraḥ padaviḥ kavīnām*).
Широкогрудый, зажженный почитателями богов,
Возница (жертвы), он растворил врата мрака.

(перевод Т. Я. Елизаренковой)

Сома (*Ригведа* IX.73)

В протянутой цедилке с тысячей протоков
Поэты, хранители мудрости, очищают речь.
Рудры – их подвижные безобманные
Соглядатаи, проворные, прекрасные на вид, со взглядом героя.

Хранителя закона нельзя обмануть, (его,) прекрасного силой духа.
Он вложил себе в сердце три цедилки.
Знаток, он озирает все существа.
(А) нежелательных, лишенных обетов он сталкивает в яму.

(перевод Т. Я. Елизаренковой)

Северноиндийская вышивка с грибом из захоронения женщины хунну в Ноин-Улы, Монголия

Ашвины (*Ригведа* I.117)

Всегда, о два поэта (*kavī*),
я хотел вашей милости.
Содействуйте, о *Ашвины*,
всем моим поэтическим
мыслям!
Даруйте нам, о *Насатьи*,
высокое
Богатство,
сопровождаемое
потомством, знаменитое!

(перевод Т. Я.
Елизаренковой)

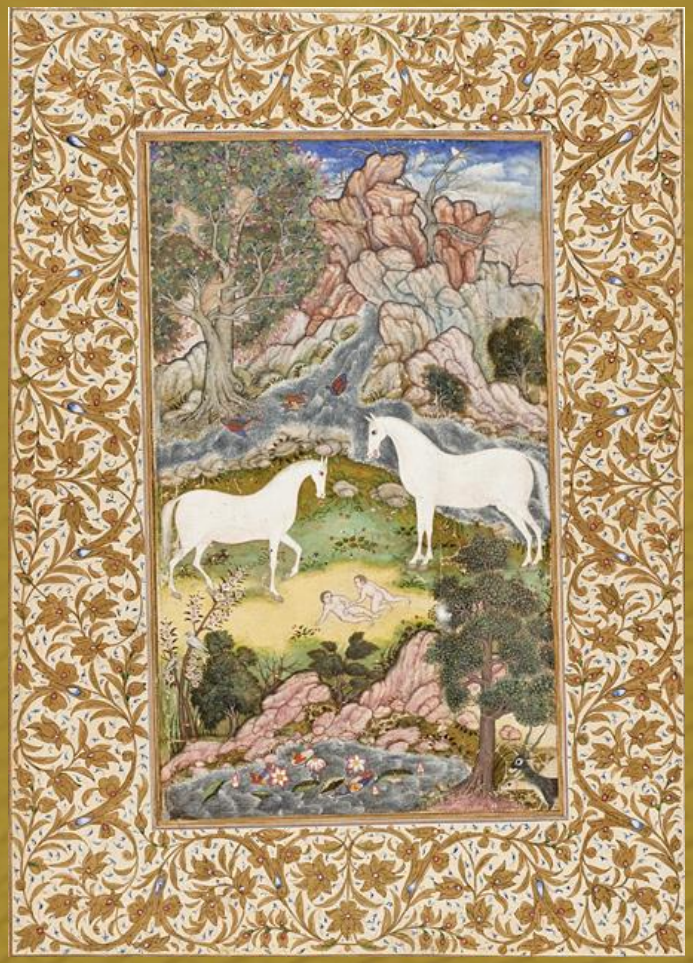

Рождение *Ашвинов*

Вач (Речь) (*Ригведа* X.125)

Я рождаю отца на вершине этого (мира)
Мое лоно в водах, в океане.
Оттуда расхожусь я по всем существам
И касаюсь теменем того неба.

Я ведь вею, как ветер,
Охватывая все миры:
По ту сторону неба, по ту сторону этой земли —
Такая стала я величием.

(перевод Т. Я. Елизаренковой)

Ведийские поэты

- *vipra* — «вдохновенный»
- *ṛṣi* (*риши*) — провидец
  - *ṛṣ- / arṣ — течь, устремляться*
- *kavi* — провидец, воплощающий видение в поэтическом слове
  - *kеu — наблюдать, замечать*
  - *kau — бить, рубить, тесать, ковать*
- *kāru* — поэт как ремесленник
  - *kar- / kr-* — делать, создавать

Ригведа I.61

Так тебе, о *Индра* — обладатель колесницы
с упряжкой буланых коней,
Люди из рода *Готамы* с помощью
прекрасных речей создали (*akran*) молитвы
Вложи в них поэтический дар со всеми
украшениями!
Да придет (к нам) быстро ранним утром
(бог,) богатый даром видения!

(перевод Т. Я. Елизаренковой)

Ригведа V.2

Эту хвалу тебе, о рожденный могучим, я, вдохновенный,
Сложил, как искусный (мастер) — колесницу (*ratham*).
Если ты, о бог *Агни*, примешь (ее) благосклонно,
Пусть завоюем мы благодаря этому во́ды, вместе с небом!

(перевод Т. Я. Елизаренковой)

Ригведа I.159

Эти обладающие силой превращений
очень прозорливые (сыновья) измерили
Обоих: брата и сестру, пару,
происходящую из одной утробы, из
одного дома.
Все **новую и новую нить тянут** к небу
(И) в океан озаренные поэты.

(перевод Т. Я. Елизаренковой)

Поэты и общество

- ***yajamāna*** **–** заказчик жертвоприношения
- ***puṇya*** – заслуга, приобретаемая жертвоприношением
- ***dakṣiṇā*** – дар жрецам, свершающим жертвоприношение
- ***vivāc*** – состязания поэтов

Конец лекции