ᲥᲐᲠᲗᲣᲚᲘ ᲐᲙᲝᲠᲓᲘ
ქართული აკორდი

სამი მომღერალი ერთ აკორდს იღებს — ჯერ ერთად, მერე ხმა-ხმად, ბანიდან ზემოთ — და გუნდები ცდილობენ, იცნონ, როგორია: 1-5-8, 1-3-5, 1-5-7... ყოველი აკორდი ნამდვილია: ცნობილ საგალობელში ან ხალხურ სიმღერაში სამივე ხმა სადღაც ზუსტად ასე ჟღერს. ტელეფონი არ სჭირდება; ფორტეპიანოც გამოდგება.

2–6 გუნდი და სამი მომღერალი · 9 წლიდან · 10–20 წუთი

1-5-8 საწყისი

კვინტა და ოქტავა

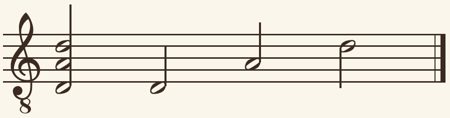

რეზე: **რე · ლა · რე**

ბანი, მისი კვინტა და ოქტავა: ღია, „ცარიელი“, მყარი — ქართული საგალობლისა და სიმღერის ყველაზე ხშირი დასასრული.

გვხვდება: „ალილო“

ასე მიდის რაუნდი

- წამყვანი ამბობს რაუნდს; მომღერლები თავიანთ ნოტს ჩუმად პოულობენ.
- **1.** სამივე ხმა ერთად, სამ წამს. ვინც მიხვდა, აკორდის სვეტში ×-ს სვამს და 1-ს შემოხაზავს.
- **2.** ხმა-ხმად: ბანი, მოძახილი, მთქმელი — ერთად წყვეტენ. დანარჩენები 2-ს შემოხაზავენ.
- წამყვანი ამბობს აკორდს და საიდანაა: ერთად — 2 ქულა, ხმა-ხმად — 1.

რა არის ამ ფაილში

კომპონენტი	ცალი	ფურცელი
წესები	1	1-ის ზურგი
აკორდების ცნობარი (ზურგზე — საწყისი ოთხი)	თითო გუნდს	2
წამყვანის თამაშები, თითოში 10 აკორდი	4	3–4
გუნდის ფურცელი (ორი ერთ გვერდზე)	4	5
ქულების ფურცელი (ორივე მხარეს)	1	6

40 აკორდი — 34 საგალობლიდან და 6 ხალხური სიმღერიდან, იგივე, რაც აპის თამაშში ჟღერს.

როგორ დავბეჭდოთ

1. **ყველაფერი ორმხრივად**, გრძელი კიდით, **100%-ზე**.
2. ცნობარი (2) — თითო გუნდს; თამაშები (3–4) — წამყვანს და მომღერლებს, გუნდებს არ აჩვენოთ.
3. გუნდების ფურცელი (5) — რამდენიც გუნდია, შუაზე გაჭრილი; ქულების ფურცელი (6) — ერთი თამაშზე.

წყარო და უფლებები. შექმნილია სმენის ვარჯიშის თამაშების (მაგ. „Perfect Ear“) იდეით. აკორდები საგანძურის სკოლის აპის წიგნების ნოტებიდანაა (ციფრული ამოცნობით, შეიძლება შეცდომა შეგხვდეს). მხოლოდ სასკოლო, არაკომერციული გამოყენებისთვის — არ იყიდება.

ქართული აკორდი

წესები · 2–6 გუნდი და სამი მომღერალი · 9 წლიდან · 10–20 წუთი

„ქართული აკორდი“ სმენის თამაშია: ქართულ მრავალხმიანობაში სამი ხმა ერთმანეთს თავისებურად ეწყობა — ღიად, სავსედ, დაძაბულად. ვინც ამას ყურით ცნობს, უკეთ გალობს და უკეთ უსმენს მეზობელ ხმას.

1. **ვინ თამაშობს.** 2–6 გუნდი, თითოში 2–6 მოთამაშე; თითოს ფანქარი, გუნდის ფურცელი და ცნობარი. სახელები — საკრავების: ჩონგური, ფანდური, დოლი, სალამური, ჭუნირი, ჩანგი, ან მოიგონეთ თქვენი. ცალკე — სამი მომღერალი: მთქმელი (ზედა ხმა), მოძახილი (შუა) და ბანი, ან ფორტეპიანო.
2. **წამყვანი.** მასწავლებელი ან ის, ვინც ნოტს კითხულობს; ხშირად ერთ-ერთი მომღერალია. თამაშების ფურცლები მასთანაა: ხედავს პასუხს და ქულებს წერს.
3. **ჯერ ისწავლეთ.** სანამ დაიწყებთ, მომღერლები ცნობარის ყოველ აკორდს ერთხელ იღებენ — ერთად, მერე ხმა-ხმად; გუნდები ცნობარს ადევნებენ თვალს.
4. **თამაში.** 1-ელ და მე-2 თამაშში მხოლოდ საწყისი ოთხი აკორდია (1-1-1, 1-5-8, 1-3-5, 1-5-7), მე-3 და მე-4-ში — ცხრავე. თითოში 10 რაუნდია, დაახლოებით 15 წუთი.
5. **ნაბიჯი 1.** სამივე ხმა ერთად, ერთ ხმოვანზე („ა“), სამ წამს. გუნდები ჩუმად თათბირობენ; ვინც მიხვდა, აკორდის სვეტში ×-ს სვამს და 1-ს შემოხაზავს. მერე ვეღარ შეცვლის.
6. **ნაბიჯი 2.** ხმა-ხმად: ჯერ ბანი, წამის მერე მოძახილი, კიდევ წამის მერე მთქმელი; სამივე ერთად წყვეტს. ვინც ახლა მიხვდა, 2-ს შემოხაზავს.
7. **ნოტის პოვნა.** ნოტები წიგნის სიმაღლეზეა. შეგიძლიათ სამივემ დაბლა ან მაღლა იმღეროთ: აკორდის სახეს ხმებს შორის მანძილი ქმნის, არა სიმაღლე. ფორტეპიანოზე — იგივე: ჯერ ერთად, მერე ბანიდან ზემოთ.
8. **გახსნა.** წამყვანი ამბობს აკორდს და საიდანაა — საგალობლის ან სიმღერის სახელს. სურვილისამებრ მომღერლები აკორდს კიდევ ერთხელ იღებენ.
9. **ქულა.** ნაბიჯი 1 → 2 ქულა, ნაბიჯი 2 → 1, შეცდომა — 0.
10. **მოგება.** ბოლო რაუნდის მერე იგებს ყველაზე მეტი ქულის მქონე გუნდი. ფრეა — ცნობარის ერთი აკორდი, წამყვანის არჩევით.
11. **უფრო რთულად.** უფროსებთან — მხოლოდ ნაბიჯი 1, ან ცხრავე აკორდი პირველივე თამაშიდან.

აპშიც არის: აკორდს სინთეზატორი უკრავს და ოთხი პასუხიდან ირჩევ; ონლაინ, ან ერთი ტელეფონით, გუნდებად — sagandzureli.ge → თამაშები → ქართული აკორდი.

ႵႠႰႧႳႪႨ ႠႩႭႰႣႨ აკორდების ცნობარი

ცხრავე · თამაში 3 და 4

თითო გუნდს

ციფრები ბანიდან ითვლის: **1** — ბანი, მეორე ციფრი — მოძახილი, მესამე — მთქმელი. „1-5-8“: მოძახილი ბანზე ხუთი საფეხურით მაღლაა (კვინტა), მთქმელი — რვით (ოქტავა). აქ ყველა აკორდი რეზეა, ჯერ ერთად, მერე ხმა-ხმად.

1-1-1

საწყისი

უნისონი

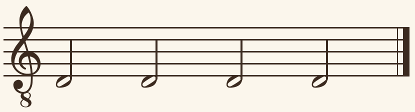

რეზე: **რე · რე · რე**

სამივე ხმა ერთ ბგერაზე — ასე ხშირად იწყება და მთავრდება საგალობელი.

გვხვდება: „მასპინძელსა მხიარულსა“

1-5-8

საწყისი

კვინტა და ოქტავა

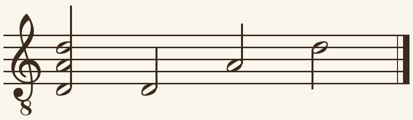

რეზე: **რე · ლა · რე**

ბანი, მისი კვინტა და ოქტავა: ღია, „ცარიელი“, მყარი — ქართული საგალობლისა და სიმღერის ყველაზე ხშირი დასასრული.

გვხვდება: „ალილო“

1-4-8

კვარტა და ოქტავა

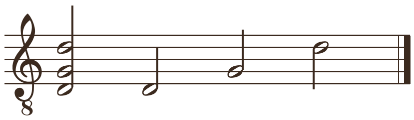

რეზე: **რე · სოლ · რე**

შუა ხმა ბანიდან კვარტით მაღლაა: ღიაა, მაგრამ თითქოს სადღაც მიდის.

გვხვდება: „მხოლოდ-შობილი“

1-3-5

საწყისი

სამხმოვანება

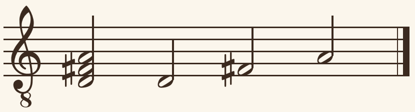

რეზე: **რე · ფა♯ · ლა** (მაჟორული)
ან: **რე · ფა · ლა** (მინორული)

ბანი, ტერცია და კვინტა: სავსე და რბილი — მაჟორული (დიდი ტერცია) ან მინორული (პატარა).

გვხვდება: „ასლანური მრავალჟამიერი“

1-6-8

სექსტა და ოქტავა

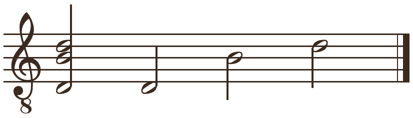

რეზე: **რე · სი · რე** (დიდი სექსტა)
ან: **რე · სი♭ · რე** (პატარა სექსტა)

ზედა ხმა ბანზე ოქტავით მაღლაა, შუა — მასზე ტერციით დაბლა; გელათის სკოლის საგალობლებში ძალიან ხშირია.

გვხვდება: „ჩაღმა ჩაყრილო ვენახო“

1-4-5

კვარტა და კვინტა

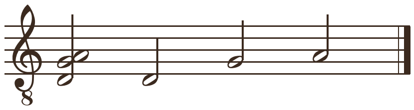

რეზე: **რე · სოლ · ლა**

ზედა ორი ხმა ერთმანეთის გვერდით: დაძაბული, „მწარე“ — ქართული მრავალხმიანობის ნიშანი.

გვხვდება: „ლაჟღვაში“

1-5-7

საწყისი

კვინტა და სეპტიმა

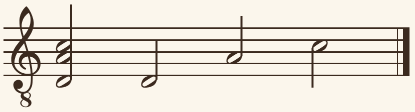

რეზე: **რე · ლა · დო**

ზედა ხმა ოქტავამდე ვერ ადის: დაძაბული, მაგრამ სავსე — ხშირად ოქტავაზე იხსნება.

გვხვდება: „ქიზიყ ბოლოზე“

1-5-9

ორი კვინტა

რეზე: **რე · ლა · მი**

კვინტა კვინტაზე: ბანი, მისი კვინტა და მასზე კიდევ ერთი კვინტა — ფართო და ღია.

გვხვდება: „მოვედით, თაყვანის-ვსცეთ“

1-2-5

სეკუნდა ბანზე

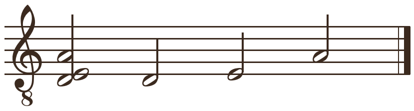

რეზე: **რე · მი · ლა**

შუა ხმა ბანს თითქმის ეხება, ზედა კვინტაზეა — „მწარე“, ხმები ერთმანეთს „ეხახუნება“.

გვხვდება: „სასუფეველსა შენსა“

ႵႠႰႧႳႪႨ ႠႩႭႰႣႨ საწყისი ოთხი

თამაში 1 და 2

თითო გუნდს

პირველ ორ თამაშში მხოლოდ ეს ოთხი აკორდი ჟღერს. მოუსმინე, რას ჰგავს: ერთ ბგერას, ღია „ცარიელ“ ხმას, სავსე და რბილს თუ დაძაბულს, რომელიც სადღაც მიდის.

ერთი ბგერა

1-1-1 უნისონი

რეზე: **რე · რე · რე**

სამივე ხმა ერთ ბგერაზე — ასე ხშირად იწყება და მთავრდება საგალობელი.

როგორ იცნო: ისმის ერთი ბგერა, თითქოს ერთი ადამიანი მღერის, ოღონდ უფრო ძლიერად. ხმა-ხმად რომ შემოდიან, ბგერა არ იცვლება.

გვხვდება:
„მასპინძელსა მხიარულსა“ · ხალხური სიმღერა · გურული
„ლაჟღვაში“ · ხალხური სიმღერა · სვანური
„ქიზიყ ბოლოზე“ · ხალხური სიმღერა · მოხეური

ღია და მყარი

1-5-8 კვინტა და ოქტავა

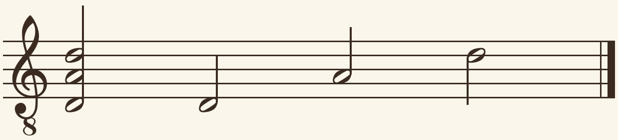

რეზე: **რე · ლა · რე**

ბანი, მისი კვინტა და ოქტავა: ღია, „ცარიელი“, მყარი — ქართული საგალობლისა და სიმღერის ყველაზე ხშირი დასასრული.

როგორ იცნო: ზედა და ქვედა ხმა ერთმანეთს ერწყმის — ოქტავაა, შუაში კვინტა. ტერცია არ ისმის.

გვხვდება:
„ალილო“ · ხალხური სიმღერა · იმერული
„ასლანური მრავალჟამიერი“ · ხალხური სიმღერა · რაჭული
„ჩაღმა ჩაყრილო ვენახო“ · ხალხური სიმღერა · აჭარული

სავსე და რბილი

1-3-5 სამხმოვანება

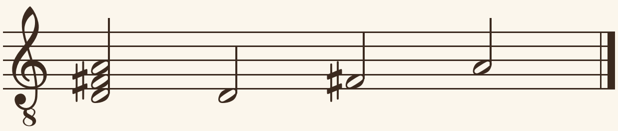

რეზე: **რე · ფა# · ლა** (მაჟორული)
ან: **რე · ფა · ლა** (მინორული)

ბანი, ტერცია და კვინტა: სავსე და რბილი — მაჟორული (დიდი ტერცია) ან მინორული (პატარა).

როგორ იცნო: სამი სხვადასხვა ბგერა, ერთმანეთზე დაწყობილი. მაჟორული ნათლად ჟღერს, მინორული — სევდიანად.

გვხვდება:
„ჯვარი წინასა“ · ხალხური სიმღერა · მთიულური
„აკურთხევს სული ჩემი“ · I ტომი · №153
„მხოლოდ-შობილი“ · I ტომი · №157

დაძაბული

1-5-7 კვინტა და სეპტიმა

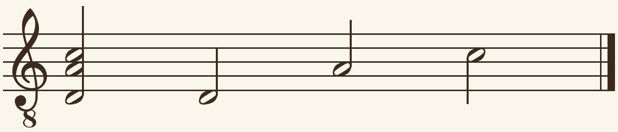

რეზე: **რე · ლა · დო**

ზედა ხმა ოქტავამდე ვერ ადის: დაძაბული, მაგრამ სავსე — ხშირად ოქტავაზე იხსნება.

როგორ იცნო: ზედა ხმა ოქტავამდე ერთ ტონს აკლდება — ყური ელის, რომ ის ბოლომდე ავა.

გვხვდება:
„სასუფეველსა შენსა“ · V ტომი · №22
„მოვედით, თაყვანის-ვსცეთ“ · V ტომი · №24
„იხარებს სული შენი“ · I ტომი · №147

ႵႠႰႧႳႪႨ ႠႩႭႰႣႨ თამაში 1 საწყისი · ოთხი აკორდი

წამყვანისა და მომღერლებისთვის

1

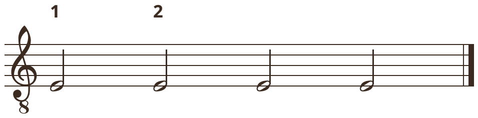

1-1-1 უნისონი
ბანი **მი** · მოძახილი **მი** · მთქმელი **მი**
„სასუფეველსა შენსა“ · I ტომი · №159

2

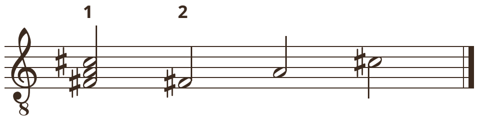

1-3-5 სამხმოვანება მინორული
ბანი **ფა#** · მოძახილი **ლა** · მთქმელი **დო#**
„ჯვართამაღლება — 14 სექტემბერი“ · II ტომი · №20

3

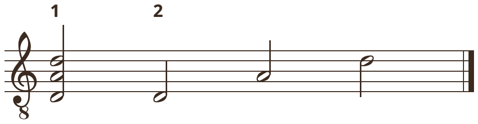

1-5-8 კვინტა და ოქტავა
ბანი **რე** · მოძახილი **ლა** · მთქმელი **რე**
„ხმა ბ · სამშაბათი — ღმრთისმშობლისანი“ · დასდებელნი ხმა ა...

4

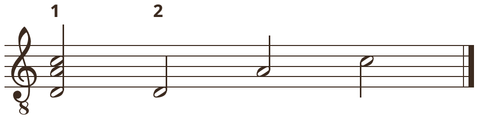

1-5-7 კვინტა და სეპტიმა
ბანი **რე** · მოძახილი **ლა** · მთქმელი **დო**
„სასუფეველსა შენსა“ · V ტომი · №22

5

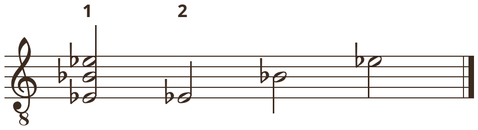

1-5-8 კვინტა და ოქტავა
ბანი **მი♭** · მოძახილი **სი♭** · მთქმელი **მი♭**
„მოსლვისა შენისა · ძლისპირი დ“ · VIII ტომი · №113

6

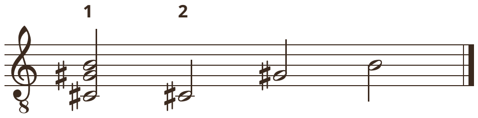

1-5-7 კვინტა და სეპტიმა
ბანი **დო#** · მოძახილი **სოლ#** · მთქმელი **სი**
„აკურთხევს სული ჩემი“ · I ტომი · №153

7

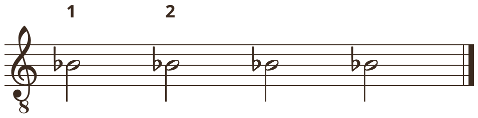

1-1-1 უნისონი
ბანი **სი♭** · მოძახილი **სი♭** · მთქმელი **სი♭**
„ქიზიყ ბოლოზე“ · ხალხური სიმღერა · მოხეური

8

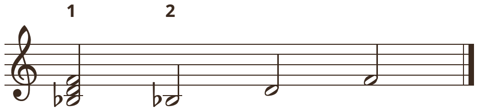

1-3-5 სამხმოვანება მაჟორული
ბანი **სი♭** · მოძახილი **რე** · მთქმელი **ფა**
„ალილო“ · ხალხური სიმღერა · იმერული

9

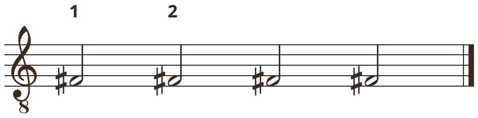

1-1-1 უნისონი
ბანი **ფა#** · მოძახილი **ფა#** · მთქმელი **ფა#**
„სასუფეველსა შენსა“ · V ტომი · №22

10

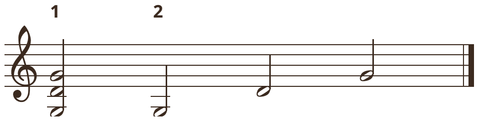

1-5-8 კვინტა და ოქტავა
ბანი **სოლ** · მოძახილი **რე** · მთქმელი **სოლ**
„ჩაღმა ჩაყრილო ვენახო“ · ხალხური სიმღერა · აჭარული

1 — სამივე ხმა ერთად, სამ წამს. **2** — ხმა-ხმად: ბანი, წამის მერე მოძახილი, კიდევ წამის მერე მთქმელი, და სამივე ერთად წყვეტს. ნოტები წიგნის სიმაღლეზეა — შეგიძლიათ სამივემ დაბლა ან მაღლა იმღეროთ: აკორდის სახეს ხმებს შორის მანძილი ქმნის. 8 გასაღების ქვეშ — ოქტავით დაბლა.

ႵႠႰႧႳႪႨ ႠႩႭႰႣႨ თამაში 2 საწყისი · ოთხი აკორდი

წამყვანისა და მომღერლებისთვის

1

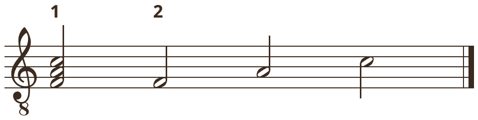

1-3-5 სამხმოვანება მაჟორული
ბანი **ფა** · მოძახილი **ლა** · მთქმელი **დო**
„ჩაღმა ჩაყრილო ვენახო“ · ხალხური სიმღერა · აჭარული

2

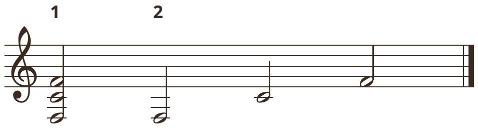

1-5-8 კვინტა და ოქტავა
ბანი **ფა** · მოძახილი **დო** · მთქმელი **ფა**
„მოვედით, თაყვანის-ვსცეთ“ · I ტომი · №163

3

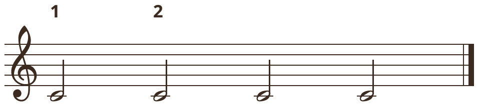

1-1-1 უნისონი
ბანი **დო** · მოძახილი **დო** · მთქმელი **დო**
„მასპინძელსა მხიარულსა“ · ხალხური სიმღერა · გურული

4

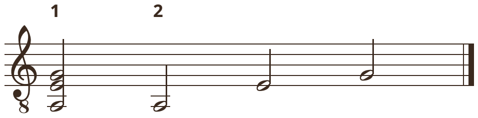

1-5-7 კვინტა და სეპტიმა
ბანი **ლა** · მოძახილი **მი** · მთქმელი **სოლ**
„ანდრია კრეტელის კანონი“ · IV ტომი · №32

5

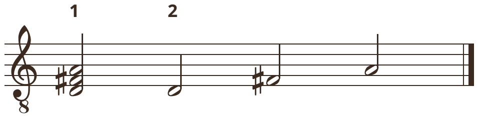

1-3-5 სამხმოვანება მაჟორული
ბანი **რე** · მოძახილი **ფა#** · მთქმელი **ლა**
„აკურთხევს სული ჩემი“ · V ტომი · №14

6

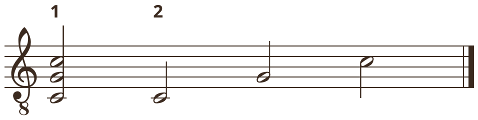

1-5-8 კვინტა და ოქტავა
ბანი **დო** · მოძახილი **სოლ** · მთქმელი **დო**
„სულთმოფენობა — პასექის შემდგომ მეერგასე დღე“ · VII ტომი...

7

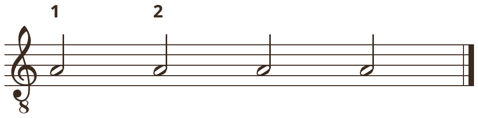

1-1-1 უნისონი
ბანი **ლა** · მოძახილი **ლა** · მთქმელი **ლა**
„აკურთხევს სული ჩემი“ · I ტომი · №153

8

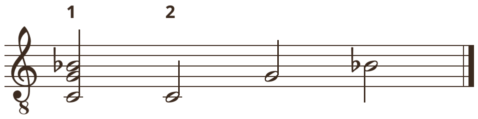

1-5-7 კვინტა და სეპტიმა
ბანი **დო** · მოძახილი **სოლ** · მთქმელი **სიb**
„ხმა ბ · ოთხშაბათი — ღმრთისმშობლისა და ჯვრისანი“ · დასდე...

9

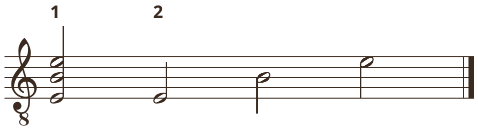

1-5-8 კვინტა და ოქტავა
ბანი **მი** · მოძახილი **სი** · მთქმელი **მი**
„ძლისპირი ა, ხმა ზ · „წამისყოფითა, ღმერთო““ · VIII ტომი · №49

10

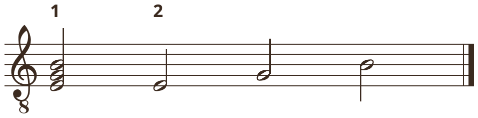

1-3-5 სამხმოვანება მინორული
ბანი **მი** · მოძახილი **სოლ** · მთქმელი **სი**
„მოვედით, თაყვანის-ვსცეთ“ · I ტომი · №163

1 — სამივე ხმა ერთად, სამ წამს. **2** — ხმა-ხმად: ბანი, წამის მერე მოძახილი, კიდევ წამის მერე მთქმელი, და სამივე ერთად წყვეტს. ნოტები წიგნის სიმაღლეზეა — შეგიძლიათ სამივემ დაბლა ან მაღლა იმღეროთ: აკორდის სახეს ხმებს შორის მანძილი ქმნის. 8 გასაღების ქვეშ — ოქტავით დაბლა.

ႵႠႰႧႳႪႨ ႠႩႭႰႣႨ თამაში 3 ცხრავე აკორდი

წამყვანისა და მომღერლებისთვის

1

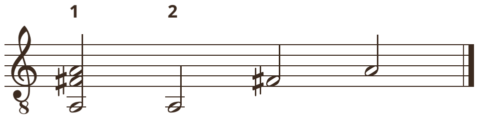

1-6-8 სექსტა და ოქტავა დიდი სექსტა
ბანი **ლა** · მოძახილი **ფა#** · მთქმელი **ლა**
„ხმა ბ — სხვანი აღდგომისანივე“ · მომიხსენენი · №47

2

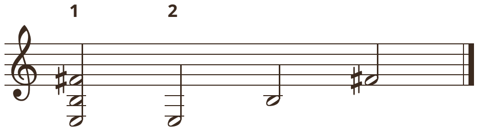

1-5-9 ორი კვინტა
ბანი **მი** · მოძახილი **სი** · მთქმელი **ფა#**
„რომელი ქერუბიმთა“ · V ტომი · №67

3

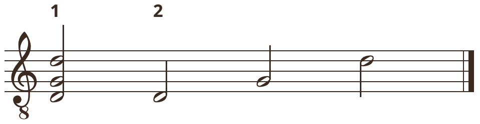

1-4-8 კვარტა და ოქტავა
ბანი **რე** · მოძახილი **სოლ** · მთქმელი **რე**
„ხმა ა · კვირა — სხვანი“ · დასდებელნი ხმა ა–ბ · №24

4

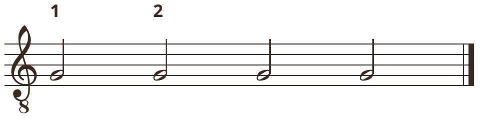

1-1-1 უნისონი
ბანი **სოლ** · მოძახილი **სოლ** · მთქმელი **სოლ**
„იხარებს სული შენი“ · I ტომი · №147

5

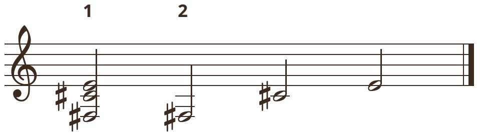

1-5-7 კვინტა და სეპტიმა
ბანი **ფა#** · მოძახილი **დო#** · მთქმელი **მი**
„სულთმოფენობა — პასექის შემდგომ მეერგასე დღე“ · VII ტომი...

6

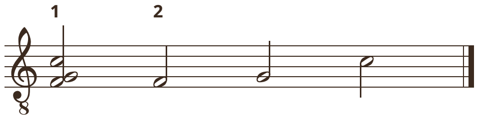

1-2-5 სეკუნდა ბანზე
ბანი **ფა** · მოძახილი **სოლ** · მთქმელი **დო**
„მრჩობლი კუერექსი“ · III ტომი · №130

7

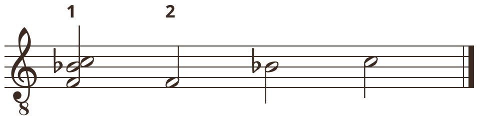

1-4-5 კვარტა და კვინტა
ბანი **ფა** · მოძახილი **სი♭** · მთქმელი **დო**
„მრჩობლი კუერექსი“ · III ტომი · №130

8

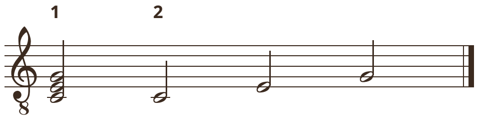

1-3-5 სამხმოვანება მაჟორული
ბანი **დო** · მოძახილი **მი** · მთქმელი **სოლ**
„ამაღლება — პასექის შემდგომ მეექვსე ხუთშაბათი“ · II ტომი · ...

9

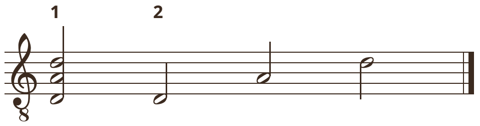

1-5-8 კვინტა და ოქტავა
ბანი **რე** · მოძახილი **ლა** · მთქმელი **რე**
„აკურთხევს სული ჩემი“ · IX ტომი · №4

10

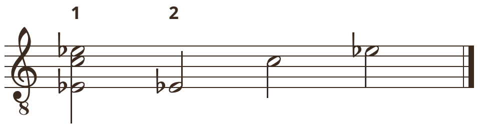

1-6-8 სექსტა და ოქტავა დიდი სექსტა
ბანი **მი♭** · მოძახილი **დო** · მთქმელი **მი♭**
„ხმა დ · ხუთშაბათი — ღმრთისმშობლისანი“ · დასდებელნი ხმა ...

1 — სამივე ხმა ერთად, სამ წამს. **2** — ხმა-ხმად: ბანი, წამის მერე მოძახილი, კიდევ წამის მერე მთქმელი, და სამივე ერთად წყვეტს. ნოტები წიგნის სიმაღლეზეა — შეგიძლიათ სამივემ დაბლა ან მაღლა იმღეროთ: აკორდის სახეს ხმებს შორის მანძილი ქმნის. 8 გასაღების ქვეშ — ოქტავით დაბლა.

ႵႠႰႧႳႪႨ ႠႩႭႰႣႨ თამაში 4 ცხრავე აკორდი

წამყვანისა და მომღერლებისთვის

1

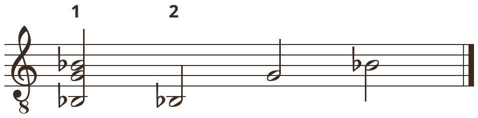

1-6-8 სექსტა და ოქტავა დიდი სექსტა
ბანი **სიb** · მოძახილი **სოლ** · მთქმელი **სიb**
„ხმა ბ · კვირა — სხვანი“ · დასდებელნი ხმა ა–ბ · №155

2

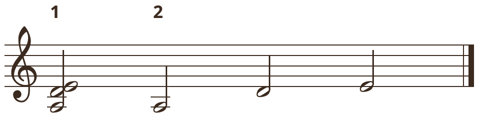

1-4-5 კვარტა და კვინტა
ბანი **ლა** · მოძახილი **რე** · მთქმელი **მი**
„ლაჟღვაში“ · ხალხური სიმღერა · სვანური

3

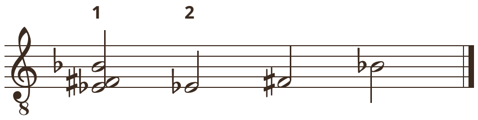

1-3-5 სამხმოვანება მინორული
ბანი **მიb** · მოძახილი **ფა♯** · მთქმელი **სიb**
„სასუფეველსა შენსა“ · V ტომი · №22

4

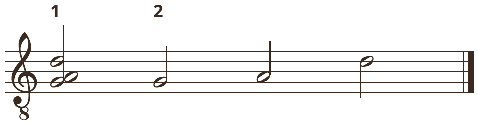

1-2-5 სეკუნდა ბანზე
ბანი **სოლ** · მოძახილი **ლა** · მთქმელი **რე**
„ღირს არს ჭეშმარიტად“ · I ტომი · №227

5

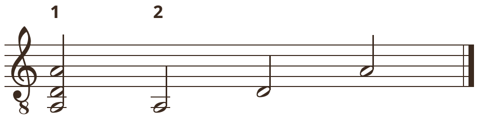

1-4-8 კვარტა და ოქტავა
ბანი **ლა** · მოძახილი **რე** · მთქმელი **ლა**
„ძლისპირი თ, ხმა ზ · „მტვირთველმან გამოუთქმელად““ · VIII ტ…

6

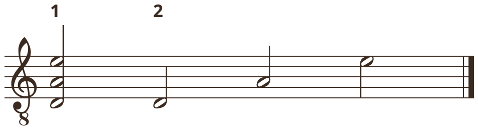

1-5-9 ორი კვინტა
ბანი **რე** · მოძახილი **ლა** · მთქმელი **მი**
„მრავალჟამიერ“ · V ტომი · №118

7

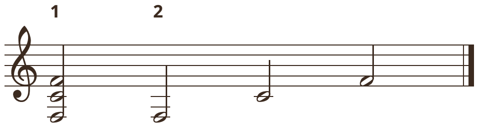

1-5-8 კვინტა და ოქტავა
ბანი **ფა** · მოძახილი **დო** · მთქმელი **ფა**
„მოვედით, თაყვანის-ვსცეთ“ · I ტომი · №162

8

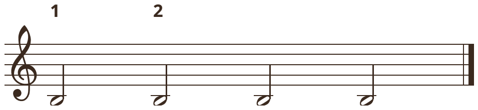

1-1-1 უნისონი
ბანი **სი** · მოძახილი **სი** · მთქმელი **სი**
„ჯვართამაღლება — 14 სექტემბერი“ · II ტომი · №20

9

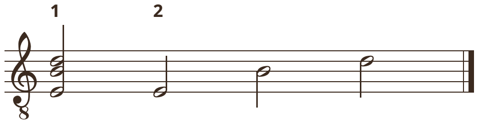

1-5-7 კვინტა და სეპტიმა
ბანი **მი** · მოძახილი **სი** · მთქმელი **რე**
„მხოლოდ-შობილო“ · IX ტომი · №8

10

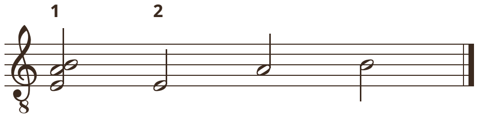

1-4-5 კვარტა და კვინტა
ბანი **მი** · მოძახილი **ლა** · მთქმელი **სი**
„აკურთხევს სული ჩემი“ · IX ტომი · №4

1 — სამივე ხმა ერთად, სამ წამს. **2** — ხმა-ხმად: ბანი, წამის მერე მოძახილი, კიდევ წამის მერე მთქმელი, და სამივე ერთად წყვეტს. ნოტები წიგნის სიმაღლეზეა — შეგიძლიათ სამივემ დაბლა ან მაღლა იმღეროთ: აკორდის სახეს ხმებს შორის მანძილი ქმნის. 8 გასაღების ქვეშ — ოქტავით დაბლა.

ᲥᲐᲠᲗᲣᲚᲘ ᲐᲙᲝᲠᲓᲘ თამაში ______ გუნდი ______

როცა მიხვდებით, აკორდის სვეტში დასვით × და შემოხაზეთ ნაბიჯი: 1 — ერთად, 2 — ხმა-ხმად. მერე ვეღარ შეცვლით. 1-ელ და მე-2 თამაშში მხოლოდ ოთხი ფერადი სვეტია.

რაუნდი	ნაბიჯი	1-1-1	1-5-8	1-4-8	1-3-5	1-6-8	1-4-5	1-5-7	1-5-9	1-2-5
1	① ②									
2	① ②									
3	① ②									
4	① ②									
5	① ②									
6	① ②									
7	① ②									
8	① ②									
9	① ②									
10	① ②									

1-1-1 უნისონი **1-5-8** კვინტა და ოქტავა **1-4-8** კვარტა და ოქტავა **1-3-5** სამხმოვანება **1-6-8** სექსტა და ოქტავა
1-4-5 კვარტა და კვინტა **1-5-7** კვინტა და სეპტიმა **1-5-9** ორი კვინტა **1-2-5** სეკუნდა ბანზე

ᲥᲐᲠᲗᲣᲚᲘ ᲐᲙᲝᲠᲓᲘ თამაში ______ გუნდი ______

როცა მიხვდებით, აკორდის სვეტში დასვით × და შემოხაზეთ ნაბიჯი: 1 — ერთად, 2 — ხმა-ხმად. მერე ვეღარ შეცვლით. 1-ელ და მე-2 თამაშში მხოლოდ ოთხი ფერადი სვეტია.

რაუნდი	ნაბიჯი	1-1-1	1-5-8	1-4-8	1-3-5	1-6-8	1-4-5	1-5-7	1-5-9	1-2-5
1	① ②									
2	① ②									
3	① ②									
4	① ②									
5	① ②									
6	① ②									
7	① ②									
8	① ②									
9	① ②									
10	① ②									

1-1-1 უნისონი **1-5-8** კვინტა და ოქტავა **1-4-8** კვარტა და ოქტავა **1-3-5** სამხმოვანება **1-6-8** სექსტა და ოქტავა
1-4-5 კვარტა და კვინტა **1-5-7** კვინტა და სეპტიმა **1-5-9** ორი კვინტა **1-2-5** სეკუნდა ბანზე

ᲥᲐᲠᲗᲣᲚᲘ ᲐᲙᲝᲠᲓᲘ თამაში ______ გუნდი ______

როცა მიხვდებით, აკორდის სვეტში დასვით × და შემოხაზეთ ნაბიჯი: 1 — ერთად, 2 — ხმა-ხმად. მერე ვეღარ შეცვლით. 1-ელ და მე-2 თამაშში მხოლოდ ოთხი ფერადი სვეტია.

რაუნდი	ნაბიჯი	1-1-1	1-5-8	1-4-8	1-3-5	1-6-8	1-4-5	1-5-7	1-5-9	1-2-5
1	① ②									
2	① ②									
3	① ②									
4	① ②									
5	① ②									
6	① ②									
7	① ②									
8	① ②									
9	① ②									
10	① ②									

1-1-1 უნისონი **1-5-8** კვინტა და ოქტავა **1-4-8** კვარტა და ოქტავა **1-3-5** სამხმოვანება **1-6-8** სექსტა და ოქტავა
1-4-5 კვარტა და კვინტა **1-5-7** კვინტა და სეპტიმა **1-5-9** ორი კვინტა **1-2-5** სეკუნდა ბანზე

ᲥᲐᲠᲗᲣᲚᲘ ᲐᲙᲝᲠᲓᲘ თამაში ______ გუნდი ______

როცა მიხვდებით, აკორდის სვეტში დასვით × და შემოხაზეთ ნაბიჯი: 1 — ერთად, 2 — ხმა-ხმად. მერე ვეღარ შეცვლით. 1-ელ და მე-2 თამაშში მხოლოდ ოთხი ფერადი სვეტია.

რაუნდი	ნაბიჯი	1-1-1	1-5-8	1-4-8	1-3-5	1-6-8	1-4-5	1-5-7	1-5-9	1-2-5
1	① ②									
2	① ②									
3	① ②									
4	① ②									
5	① ②									
6	① ②									
7	① ②									
8	① ②									
9	① ②									
10	① ②									

1-1-1 უნისონი **1-5-8** კვინტა და ოქტავა **1-4-8** კვარტა და ოქტავა **1-3-5** სამხმოვანება **1-6-8** სექსტა და ოქტავა
1-4-5 კვარტა და კვინტა **1-5-7** კვინტა და სეპტიმა **1-5-9** ორი კვინტა **1-2-5** სეკუნდა ბანზე

ქართული აკორდი ქულების ფურცელი

თარიღი ______________ კლასი ______________

გუნდის სახელი სვეტის თავში. სწორ აკორდს — იმდენი ქულა, რომელ ნაბიჯზეც შემოხაზეს: 1 (ერთად) → 2, 2 (ხმა-ხმად) → 1.

რაუნდი	ჩონგური	ფანდური	დოლი	სალამური	ჭუნირი	ჩანგი
1						
2						
3						
4						
5						
6						
7						
8						
9						
10						
ჯამი						

გამარჯვებული გუნდი: ______________________________

ნაბიჯი 1 — სამივე ხმა ერთად, სამ წამს.

ნაბიჯი 2 — ბანი, მერე მოძახილი, მერე მთქმელი — ერთად წყვეტენ.

ქულა — ერთად → 2, ხმა-ხმად → 1; შეცდომა — 0.

მოგება — ბოლოს მეტი ქულა; ფრე — ცნობარის ერთი აკორდი.

ႵႠႰႧႳႪႨ ႠႩႭႰႣႨ ქულების ფურცელი

თარიღი ____________ კლასი ____________

გუნდის სახელი სვეტის თავში. სწორ აკორდს — იმდენი ქულა, რომელ ნაბიჯზეც შემოხაზეს: 1 (ერთად) → 2, 2 (ხმა-ხმად) → 1.

რაუნდი	ჩონგური	ფანდური	დოლი	სალამური	ჭუნირი	ჩანგი
1						
2						
3						
4						
5						
6						
7						
8						
9						
10						
ჯამი						

გამარჯვებული გუნდი: ____________

- **ნაბიჯი 1** — სამივე ხმა ერთად, სამ წამს.
- **ნაბიჯი 2** — ბანი, მერე მოძახილი, მერე მთქმელი — ერთად წყვეტენ.
- **ქულა** — ერთად → 2, ხმა-ხმად → 1; შეცდომა — 0.
- **მოგება** — ბოლოს მეტი ქულა; ფრე — ცნობარის ერთი აკორდი.