Informe No. 26127-AR

Argentina – Crisis y Pobreza 2003
Informe de Evaluación de la Pobreza

(En Dos Volúmenes) Volumen I: Informe Principal

24 de Julio de 2003

Reducción de la Pobreza y Gestión Económica
Región de América Latina y el Caribe

Documento del Banco Mundial
Ƶ Ƶ Ƶ Ƶ Ƶ Ƶ

Tipo de Cambio

1990-2001: US$1.00 = ARG$1.00 (peso)
2002 (promedio del período) US$1.00 = ARG$3.1
31 de diciembre de 2002: US$1.00 = ARG$3.4
15 de abril de 2003: US$1.00 = ARG$2.9

Acrónimos

ARG$	Peso argentino
IPC	Índice de Precios al Consumidor
EPH	Encuesta Permanente de Hogares
INDEC	Instituto Nacional de Estadísticas y Censos
GBA	Gran Buenos Aires
INSSJyP	Instituto Nacional de Servicios Sociales para Jubilados y Pensionados (también llamado PAMI)
PAI	Programa de Inmunizaciones
PAMI	Instituto de Seguridad Social para Jubilados y Pensionados (también llamado INSSJyP),
SIEMPRO	Sistema de Información, Monitoreo y Evaluación de Programas Sociales, Ministerio de Desarrollo Social
GSF	Gasto Social Focalizado

Equipo de Trabajo

Este informe fue escrito por un equipo de trabajo bajo la dirección de Norman Hicks, gerente de proyecto, e incluyó al siguiente personal del Banco Mundial: Sandra Cesilini, Ariel Fiszbein, Vivien Foster, Paula Giovagnoli, Suhas Parandekar, Haeduck Lee, Carolina Mera, Cristóbal Ridau-Cano, Maria Paula Savanti, Nicole Schwab, Juan Pablo Uribe, y Quentin Wodon. El informe también incluye contribuciones de consultores: Isidro Adúriz, Sergio España, Guillermo Cruces, Ernesto Kritz, e Irene Novacovsky. El director del departamento es Axel van Trotsenburg, y el economista principal es Paul Levy. Los colegas revisores fueron Martin Ravallion y David Rosenblatt. Nuestro agradecimiento al INDEC por su cooperación y por el acceso a las encuestas.

ÍNDICE

RESUMEN EJECUTIVO ..... **I**

LA CRISIS ECONÓMICA Y LOS POBRES I
LA RESPUESTA DEL GOBIERNO II
REVERTIR LAS TENDENCIAS – POLÍTICAS PARA EL FUTURO INMEDIATO III
MEDIDAS PARA REDUCIR LA POBREZA A LARGO PLAZO V

CAPÍTULO 1 LA EVOLUCIÓN DE LA CRISIS Y LOS POBRES **1**

ANTECEDENTES 1
TENDENCIAS DE LA POBREZA 3

CAPÍTULO 2 CÓMO LOS POBRES SOBRELLEVAN UNA CRISIS **15**

I. EL IMPACTO DE LA CRISIS EN LAS FAMILIAS ARGENTINAS – UNA ENCUESTA A LAS ORGANIZACIONES CIVILES (CSOS). 15
II. RESULTADOS DE UNA ENCUESTA DE HOGARES ESPECÍFICA 19
COMPARACIONES CON OTROS PAÍSES 28

CAPÍTULO 3 LA RESPUESTA DEL GOBIERNO A LA CRISIS: EL GASTO SOCIAL **30**

ANTECEDENTES Y TENDENCIAS GENERALES 30
PROGRAMAS DE ASISTENCIA SOCIAL 32
EFICIENCIA Y EFECTIVIDAD DEL GASTO SOCIAL FOCALIZADO 36
IMPACTO DE LA CRISIS EN LA EDUCACIÓN 38
IMPACTO EN EL SECTOR SALUD 41
EL IMPACTO EN EL ACCESO A SERVICIOS DE INFRAESTRUCTURA BÁSICA 44

CAPÍTULO 4 LOS POLÍTICAS Y EL FUTURO **50**

A. PROBLEMAS A CORTO PLAZO PARA UNA RECUPERACIÓN A FAVOR DE LOS POBRES 50
B. MEDIDAS PARA REDUCIR LA POBREZA A MÁS LARGO PLAZO 52

ANEXO ESTADÍSTICO **59**

DOCUMENTOS DE ESTUDIO
(EN VOLUMEN II)

1. LA CRISIS ARGENTINA Y SU IMPACTO EN EL BIENESTAR DE LOS HOGARES.
Ariel Fiszbein, Paula Inés Giovagnoli e Isidro Aduriz.

2. RISK-ADJUSTED POVERTY IN ARGENTINA: MEASUREMENT AND DETERMINANTS.
Guillermo Cruces y Quentin Wodon.

3. CRISIS ECONÓMICA Y CRISIS SOCIAL EN LAS ORGANIZACIONES SOCIALES, LAS COMUNIDADES Y LAS FAMILIAS ARGENTINAS.
Sandra Cesilini, Irene Novacovshy, Carolina Mera y Paula Giovagnoli.

4. POBREZA Y MERCADO DE TRABAJO EN LA CRISIS ARGENTINA 1998-2002.
Ernesto Kritz

5. GOVERNMENT SERVICES FOR THE POOR.
Cristóbal Ridao-Cano.

6. EL SECTOR SALUD ARGENTINO EN MEDIO DE LA CRISIS.
Juan Pablo Uribe and Nicole Schwab.

7. EL IMPACTO DE LA CRISIS EN EL PROCESO EDUCATIVO EN ARGENTINA.
Sergio España, Suhas D. Parandekar y Maria Paula Savanti.

8. MEDICIÓN DE LA POBREZA EN ARGENTINA.
Haeduck Lee

9. THE SOCIAL IMPACT OF THE ARGENTINE CRISIS ON THE INFRASTRUCTURE SECTORS
Vivien Foster y CEER

Argentina – Crisis y Pobreza 2003
Informe de Evaluación de la Pobreza

RESUMEN EJECUTIVO

La Crisis Económica y los Pobres

Argentina ha pasado por la mayor crisis en este último año, y como resultado se han registrado severas dislocaciones sociales y una reducción del bienestar de los más pobres. El colapso del Plan de Convertibilidad, el congelamiento de los depósitos bancarios, el incumplimiento de los pagos de la deuda externa, la resultante alta inflación, la caída del producto y la devaluación del tipo de cambio tuvieron serias consecuencias en los pobres. El índice de pobreza como se lo mide tradicionalmente se elevó desde un 37% en 2001 a un pico de 58% al final de 2002. El número de personas que están por debajo de la línea de indigencia se duplicó. La distribución del ingreso empeoró, sugiriendo que los segmentos más pobres de la población sufrieron más que otros en mejor situación. Aumentó el desempleo pero no tanto como se esperaba, tal vez por los efectos mitigativos de los programas de empleo del gobierno. No obstante, el índice de desempleo continúa siendo alto, y se mantiene en 18%. El marcado aumento de la pobreza se debe en gran parte al aumento en el precio de los alimentos, que conforman una porción importante de los gastos de los pobres. A diferencia de otras economías, los alimentos son un bien que se exporta en Argentina, y sus precios aumentaron con la devaluación.

El fin del Plan de Convertibilidad también significó que el ajuste en el mercado laboral se manifestara principalmente a través de los salarios más que en un aumento del desempleo. La inflación redujo el salario real considerablemente. Más aún, a diferencia de recesiones anteriores, el desempleo surgió principalmente en el sector formal, con un aumento del empleo en el sector informal. En recesiones anteriores, la mayor parte del desempleo provino del sector informal. De esta manera, el sector informal sirvió de protección para los recortes del sector formal. Sin embargo, los empleos que se crearon en el sector informal en este caso tienden a ser temporarios, con remuneraciones bajas que efectivamente agudizan la profundidad de la crisis. Mientras que según la legislación laboral los empleados del sector formal tuvieron derecho a recibir una indemnización, hay evidencia que sugeriría que los montos recibidos son sustancialmente menores que los que les correspondían, ya que los empleadores negociaron arreglos parciales.

El impacto de la recesión ha sido difícil para muchos grupos. Enfrentados con la disminución de los salarios y el congelamiento de los activos bancarios, muchos grupos de clase media cayeron en la pobreza por primera vez. Estos “nuevos pobres” tienen características diferentes de las de los pobres tradicionales, incluyendo mayores niveles de educación. Además, al parecer les resulta más difícil ajustarse a las nuevas circunstancias. Las entrevistas con las organizaciones civiles que representan a los pobres revelan mayores niveles de violencia familiar, alcoholismo y criminalidad. La familias al parecer sobrellevaron la situación a través de una variedad de estrategias,

incluyendo un aumento en la producción de bienes elaborados en el hogar, el ingreso a la fuerza laboral de aquellos que no estaban empleados anteriormente, y una reducción en el consumo de alimentos y otros productos. Además, a menudo optaron por la compra de bienes más baratos y alimentos de menor costo. Los gastos de materiales escolares a menudo se vieron reducidos, y aunque la escolarización no declinó, podría registrase una caída en la asistencia escolar. En muchos casos los pobres han recurrido a esquemas de pago diferido y/o conseguido dinero vendiendo activos para poder realizar compras.

La Respuesta del Gobierno

El Gobierno ha hecho un gran esfuerzo para mantener y expandir el gasto social, en particular el gasto social focalizado dirigido a los pobres (redes de protección social). Como partida del presupuesto, el gasto social total aumentó, pero en términos reales disminuyó un 32%. Con respecto al gasto focalizado para los pobres, la asignación aumentó un 21%, un logro considerable si tomamos en cuenta los problemas presupuestarios que el gobierno enfrentó durante la crisis. Además, este aumento refleja un marcado contraste con anteriores períodos de recesión, cuando el gasto social para las redes de protección de hecho se redujo. Sin embargo, el gran incremento en el número de pobres durante la crisis significa que de hecho el gasto real *por habitante pobre* declinó un 16%. El Gobierno ha realizado un importante esfuerzo para organizar un nuevo plan de trabajo, el *Plan Jefes*, que otorga un pago de ARG$150 por mes a aquellos que participan en trabajos comunitarios o cursos de capacitación. Este programa cuenta actualmente con 2 millones de beneficiarios, y tal vez sea la explicación de por qué el desempleo disminuyó entre mayo y octubre de 2002.

Los recortes presupuestarios han tenido serias consecuencias en los sectores sociales. En la educación, el gasto asignado a inversiones para mejorar los servicios fue reasignado a programas de protección social a corto plazo, tales como los comedores escolares. La escasez de fondos originó huelgas docentes y la interrupción del proceso educativo. En algunos casos, los sueldos de los docentes se pagaron con instrumentos cuasi monetarios emitidos por los gobiernos provinciales. Los serios problemas presupuestarios impidieron la continuación de la estrategia de reforma educativa lanzada por el Gobierno en 2000. En el sector de la salud, el sistema de seguro de salud que depende de las contribuciones de los trabajadores del sector formal, sufrió importantes reducciones en sus ingresos. Como resultado, los proveedores de servicios de salud (las *obras sociales*), no pudieron brindar los beneficios obligatorios. Los ingresos de PAMI, el sistema de salud para jubilados, cayeron un 40%, y como consecuencia también hubo recortes. Este contexto originó un aumento en la demanda de los servicios que prestan los hospitales públicos, donde normalmente se brindan servicios a aquellas personas que no tienen seguro de cobertura médica (los trabajadores de la economía informal). Los hospitales públicos, generalmente administrados por las provincias, ya han experimentado una reducción en los fondos que reciben de fuentes provinciales y de transferencias federales. Las encuestas de hogares también revelaron que muchas personas están gastando menos en atención médica preventiva, como por ejemplo, inmunizaciones y exámenes médicos para sus hijos. En términos más generales, el uso de cuasi monedas para el pago de pensiones y salarios públicos a menudo tuvo como resultado reducciones en el ingreso real, ya que muchas de estas cuasi monedas provinciales eran intercambiadas a menor valor.

Las tarifas de los servicios básicos y de transporte fueron 'pesificadas' (fijadas en pesos) y han permanecido congeladas desde enero de 2002, a diferencia de otros bienes básicos cuyo costo ha subido en el orden del 30% en promedio. De todas maneras, como resultado de la caída de los ingresos, los hogares más pobres enfrentaron serios problemas para pagar estos servicios básicos. El primer quintil está gastando actualmente el 22% de su ingreso en agua, energía y teléfono, mientras que cerca del 20% al 25% de estos hogares han sufrido la desconexión de los servicios de electricidad y teléfono por falta de pago. Al mismo tiempo, la política de congelar las tarifas amenaza la sustentabilidad financiera de la infraestructura de los proveedores de servicios, quienes ya han dejado de pagar cerca de la mitad de su deuda en moneda extranjera, de US$16.000 millones. Por lo tanto, parece inevitable que algunas tarifas sufran un aumento, y por ende surgen más preocupaciones sobre la capacidad para afrontar el costo de estos servicios.

Revertir las Tendencias – Políticas para el Futuro Inmediato

El proceso de recuperación de la economía se ha iniciado, pero las condiciones del futuro siguen siendo inciertas. Mientras otros países han tenido sólidas recuperaciones de sus crisis, el desarrollo de tales procesos lleva de uno a dos años. Al mismo tiempo, la crisis misma limita las acciones del gobierno en términos de cómo responder a los problemas sociales creados por la crisis: los recursos son escasos y las posibilidades, limitadas.

Políticas Macro. Claramente, la causa del reciente crecimiento de la pobreza y del desempleo puede vincularse a los problemas de una gestión económica débil, y el consecuente retraso del crecimiento económico. Una preocupación importante es encontrar políticas que estimulen una rápida y sostenida recuperación pero de manera que también aumente el empleo para los pobres menos capacitados. Estas políticas incluyen fortalecer las finanzas públicas, mejorar la gestión de gobierno, brindar un entorno regulatorio más claro para el sector privado, restaurar un sistema bancario sano, y pagar las deudas del sector público para normalizar las relaciones con los acreedores externos e internos.

El paso a un tipo de cambio flotante, y la consecuente reducción de los salarios reales han conformado la base para una potencial recuperación. La reducción del salario real del sector público y de las pensiones con la inflación, y el aumento de la recaudación nominal han logrado una mejora temporaria del equilibrio fiscal. El gobierno, sin embargo, sigue enfrentando serios problemas en la gestión fiscal y del sector financiero. Las medidas tomadas en el pasado, incluyendo el congelamiento de los depósitos y el fin del vínculo entre el peso y el dólar, han reducido la credibilidad en el sistema financiero y eliminado las fuentes de crédito necesarias para financiar una recuperación. Aunque el Gobierno levantó las restricciones sobre los depósitos de las cuentas corrientes y de ahorro (el *corralito*), el sistema financiero sigue siendo débil. La tarea de generar la recaudación adecuada para cubrir los costos del sector financiero y proveer servicios sociales será difícil si no se hacen esfuerzos para ampliar la base impositiva y mejorar el cumplimiento de las obligaciones tributarias existentes. Sería de particular importancia que a más largo plazo se implementara la estrategia de dejar de lado el impuesto al valor agregado regresivo y apoyarse más en el impuesto a las ganancias progresivo. Una base tributaria más sólida también permitiría una reducción

de los impuestos sobre algunos factores claves (exportaciones, empleo), y una expansión de los programas sociales, manteniendo un presupuesto equilibrado. En general, las buenas políticas macroeconómicas, que conduzcan al crecimiento sostenido, continúan siendo la mejor ruta hacia la reducción de la pobreza.

Redes de Protección Social/ Indemnizaciones. Los programas del Gobierno todavía no brindan una red de protección adecuada para las personas que están desempleadas en forma permanente. Estas personas han debido recurrir a sus propios ahorros, y el pago de indemnizaciones, como sus principales redes de protección. Durante esta última crisis hemos visto que ambas alternativas fueron inadecuadas: las cajas de ahorro fueron congeladas, y las indemnizaciones se redujeron como resultado de negociaciones entre los empleadores y los trabajadores. Los programas de emergencia pública han ayudado. Sin embargo, mientras el programa *Jefes* ampliado absorbió a 2 millones de desempleados, y representa el 7,5% de los gastos actuales del gobierno nacional, redujo el desempleo en 4 puntos porcentuales como máximo (si asumimos que todos los ingresantes al programa *Jefes* estaban desempleados antes, lo cual no es verdad). En general, los programas de gasto social siguen tendiendo a caer con las crisis, justo cuando los números de los pobres y los desempleados aumentan. Sin embargo, también es cierto que los programas sociales, una vez establecidos, tienden a ser visto como un derecho, y es difícil abandonarlos una vez que la recuperación se puso en marcha. Los programas de protección social están distribuidos a través del gobierno, y muchos de ellos son costosos y se duplican. Los programas menores e ineficientes deberían combinarse.

El pago de indemnizaciones a los trabajadores del sector formal por la finalización de la relación laboral son una importante red de protección en este sector. Para las firmas en quiebra, es probable que no haya pagos de este tipo ya que no cuentan con fondos de resguardo para cubrir estas obligaciones. Una mejor solución sería establecer una importante ampliación del seguro de desempleo, con un beneficio fijo o un beneficio basado en alguna proporción de los salarios promedio, y un límite fijo de pagos totales. Cualquiera de estas reformas debería extenderse para incluir a más empleados que ahora están en el sector informal, quienes no reciben indemnizaciones ni beneficios por desempleo y están fuera del sistema de seguridad social. Tal extensión, sin embargo, implica que estos empleados se muevan del sistema informal al formal, y paguen seguridad social y otras cargas salariales, y que estén amparados por la legislación laboral. Esto reduciría aún más la flexibilidad laboral, dada la rigidez de la legislación laboral actual. Por lo tanto, la reforma del seguro de desempleo debe estar acompañada por la liberalización de las leyes laborales, que beneficiarán al mercado laboral haciéndolo más flexible, y reduciendo los costos laborales.

Educación. Es necesario mantener la prestación de servicios educativos, particularmente en relación con el pago de los sueldos docentes, ya que los efectos sobre el bienestar van más allá del nivel de ingreso de los maestros. Mientras la demanda de asistencia social (transferencias en efectivo y de alimentos) se ha acelerado, la desviación de los fondos educativos para satisfacer estas necesidades a corto plazo puede interferir con la necesidad de alcanzar los objetivos educativos. Mientras los programas de transferencias en efectivo pueden ayudar a mantener la asistencia escolar, se debe evaluar su efectividad comparada con otras estrategias para mejorar la educación. Las asignaciones del gobierno federal a las provincias para educación deben ser ajustadas para asegurar la igualdad entre las provincias, haciendo hincapié en las

regiones más pobres. Se debe priorizar el fortalecimiento de los sistemas de información y el uso de los mismos para informar sobre la política educativa. Tales medidas deben complementarse y fortalecerse alentando la participación de la comunidad.

Salud. En medio de la actual crisis social, la primera prioridad en salud es garantizar el acceso de toda la población a un paquete mínimo de tratamientos y medicamentos orientados a prevenir los mayores riesgos sanitarios, particularmente de los pobres sin seguro y cuyas posibilidades de pagar son menores. En este contexto, el Gobierno debe proteger el financiamiento de programas prioritarios tales como los de salud materno-infantil, las inmunizaciones, y la salud pública (control epidemiológico, de enfermedades transmisibles y otras). Más específicamente, la gradual implementación de un seguro de salud materno-infantil y la definición de un acuerdo sobre los objetivos de salud provinciales (con indicadores de salud que puedan monitorearse) son al parecer dos pasos iniciales claves hacia una protección más efectiva de los pobres sin cobertura.

Otras acciones de gobierno necesarias deberían abordar simultáneamente las ineficiencias crónicas del sector de la salud, liberando escasos recursos para soportarlas y mejorando la efectividad de la asistencia médica para los pobres. Las principales acciones al respecto incluyen eliminar las ineficiencias y superposiciones en los programas de seguro de salud a nivel nacional tales como PAMI y las Obras Sociales, y en la interfaz de los hospitales públicos y el sistema de seguros de salud (mejorando la recuperación de costos por parte de los hospitales); fortalecer el marco regulatorio del sector salud, así como la capacidad institucional de las agencias regulatorias; y mejorar el desempeño de la red de hospitales públicos, haciendo hincapié en la atención primaria.

Medidas para Reducir la Pobreza a Largo Plazo

A largo plazo, los esfuerzos para combatir la pobreza deberán enfocarse en dos grandes áreas:

- En primer lugar, reformas y políticas que conduzcan a un patrón de crecimiento que será en general más rápido y que tendrá un mayor nivel de **empleo** por unidad de producto.
- En segundo lugar, mejorar el acceso de los pobres a los **servicios básicos**, que elevará su bienestar general y, al mejorar su capital humano, mejorará su productividad y su habilidad para competir en una economía cada vez más globalizada;

Generar Crecimiento a través del Empleo Intensivo. Las políticas macro-económicas que permiten un crecimiento económico estable y rápido[1] sin inflación son un paso esencial para lograr un significativo declive de la pobreza. Esto sería más probable que ocurra si los mercados laborales de Argentina funcionaran eficientemente. Sin embargo, el mercado laboral argentino es uno de los más rígidos y regulados del mundo en desarrollo, e impide que los ajustes salariales ocurran con facilidad. Algunas reformas claves a corto plazo, que facilitarían el funcionamiento más ordenado del mercado incluyen:

[1] el tema de cómo alcanzar el crecimiento económico sostenido, sin embargo, excede el alcance de este informe.

- eliminar los convenios colectivos de trabajo centralizados o sectoriales que se extienden automáticamente a todos los trabajadores de un sector, aún aunque no estén firmados o incluso cuando expiran;
- reducir el alto costo de la mano de obra al disminuir las cargas laborales, incluyendo el pago de indemnizaciones;
- permitir empleo temporario que no esté sujeto al pago de impuestos sobre nómina, como bajo las anteriores *modalidades promovidas*, y
- extender los programas que permiten excepciones para las empresas de menor escala.

A largo plazo, el problema crítico sigue siendo que una gran parte de la fuerza laboral del sector informal no recibe ninguna cobertura en la forma de una pensión o un seguro de desempleo. Una importante reforma de las leyes laborales que reduzca su alto nivel de proteccionismo actual debería estar acompañada de una extensión que brinde por lo menos una cobertura mínima a las pequeñas empresas y a otros que se encuentran ahora en el sector informal. También ayudaría a reducir la brecha entre el salario del sector formal e informal, y de esa manera contribuiría a disminuir la actual desigualdad en la distribución del ingreso.

Aumentar el Acceso a los Servicios. Debe realizarse un importante esfuerzo para aumentar el nivel y al calidad de la **educación** disponible para los pobres, e incrementar su acceso a la educación secundaria y superior. Uno de los problemas claves es que los niños de familias pobres son más proclives a abandonar la escuela por diferentes razones. Una estrategia educativa viable incluiría:

- mayor inversión en las escuelas secundarias de los barrios pobres;
- ampliar los subsidios en efectivo que se entregan a las familias pobres a condición de que los niños sigan asistiendo a la escuela, particularmente al nivel secundario, para contrarrestar los incentivos económicos de abandonar la escuela y sus efectos sobre el desempleo;
- establecer un sistema de recuperación parcial de los costos de los estudiantes que asisten a universidades públicas, quienes generalmente provienen de familias no pobres, y establecer un sistema de becas a nivel nacional para los estudiantes de familias pobres.
- expandir la capacidad del actual sistema universitario, ya sea mejorando su eficiencia operativa como a través de mayores inversiones.

Aunque la situación de la **asistencia médica** es menos crítica, mientras los trabajadores informales pobres deben recurrir al sistema de hospitales públicos, los trabajadores del sector formal tienen seguros de salud. Una mayor eficiencia del sector de la salud podría mejorar la calidad del servicio disponible para los pobres. En particular, el Gobierno debería enfocarse en los gastos de la asistencia pública, mejorando la recuperación de los costos de aquellos que cuentan con seguro y la posibilidad de pagar, y mejorando la eficiencia operativa del sistema de hospitales públicos. Si bien contar con mayor autonomía mejoraría la eficiencia de los hospitales públicos, es necesario tener cuidado de no crear incentivos que reduzcan los servicios para los pobres. Eventualmente, la cobertura del seguro de salud debería extenderse a aquellos trabajadores del sector informal que no están cubiertos en este momento. Los actuales programas de salud materno-infantil (PROMIN) deberían ser ampliados y

abarcar servicios de planeamiento familiar y salud reproductiva para los pobres, con el fin de reducir la alta tasa de fertilidad actual entre los mismos.

Las deficiencias de la **infraestructura** reducen la productividad de los pobres y limitan el desarrollo de los recursos humanos. Los pobres de zonas urbanas generalmente están desprovistos de obras de saneamiento adecuadas, agua potable y a menudo de calles asfaltadas. La prestación de tales servicios públicos en los barrios puede mejorar los resultados de la salud. Pero la atención debería dirigirse al surgimiento de comunidades, especialmente en las áreas urbanas, que no cuentan con calles, luminarias, y otros servicios, y no tiene títulos legales de sus tierras. Los pobres de áreas urbanas son particularmente vulnerables a los problemas del crimen y la violencia, y debería prestarse atención a los problemas de abuso de alcohol y drogas, y en mejorar la protección policial y el acceso a la justicia.

Hay bastante consenso sobre el hecho de que para resolver el dilema entre la capacidad para acceder a los servicios de infraestructura básicos y su sostenibilidad financiera continua se requiere algún tipo de política social para proteger a los más pobres del impacto de cualquier futuro aumento de tarifas. Mirando hacia adelante, a medida que se recupera el ingreso y mejora la capacidad de acceso, el foco del problema social para los sectores de infraestructura debería alejarse de las tarifas sociales y dirigirse hacia los programas de conexión social, particularmente en los sectores del agua, el alcantarillado y el gas natural, donde sigue habiendo considerables déficit en la cobertura y donde los que no tiene acceso sufren costos económicos y sociales considerables.

Políticas para la Reducción de la Pobreza	
Área	Medidas Necesarias
Establecimiento de un crecimiento económico sostenido que favorezca a los pobres	∉# Políticas macro que brinden un entorno estable para el crecimiento liderado por el sector privado, incluyendo un sistema financiero sano, y una red regulatoria eficiente para infraestructura. ∉# Mejorar la base fiscal para poder financiar programas sociales dirigidos a los pobres, dejando de lado el impuesto al valor agregado regresivo y adoptando un impuesto a las ganancias más progresivo.
Establecimiento de una sólida red de protección	∉# Proveer una forma más segura de compensación por desempleo, como un seguro de desempleo o indemnizaciones respaldadas por fondos de resguardo. ∉# Realizar una mejor evaluación de los programas de redes de protección y consolidar o concluir los programas débiles y poco efectivos. ∉# Reformar las leyes laborales para que sean más flexibles, y por lo tanto permitan que la cobertura se extienda al sector informal.
Mejorar la educación, la salud y los servicios de infraestructura	∉# *Salud:* o Proteger y restaurar los programas claves para los pobres o Desarrollar el seguro de salud para los trabajadores del sector informal, especialmente en el área materno-infantil o Eliminar las ineficiencias y superposiciones entre los sistemas o Aumentar la eficiencia y la autonomía de los hospitales públicos ∉# *Educación:* o Mantener los pagos a los docentes y los costos operativos o Dirigir las asignaciones provinciales hacia las regiones más pobres o Aumentar las inversiones en las escuelas secundarias o Proveer mayores subsidios de efectivo a las familias pobres para promover la asistencia a la escuela secundaria o Expandir el sistema de la universidad pública ∉# *Infraestructura y otros Servicios* o Expandir la infraestructura básica en las zonas urbanas pobres, incluyendo agua, calles, electricidad; o Ajustar el precio de los servicios de infraestructura para beneficiar a los pobres; o Tomar medidas para reducir el crimen y la violencia en los barrios pobres.

ARGENTINA: CRISIS Y POBREZA 2003

CAPÍTULO 1

LA EVOLUCIÓN DE LA CRISIS Y LOS POBRES

Antecedentes

Desde la elaboración del último Informe de Evaluación de la Pobreza (marzo 2000),[2] Argentina ha pasado por una severa crisis económica y financiera. Después de tres años de continua recesión, esta crisis se profundizó durante 2001. Se hicieron varios intentos para estimular el crecimiento en el transcurso de 2001, como un preludio de mejores finanzas públicas y un mejor perfil de deuda, pero no tuvieron grandes resultados. La percepción del mercado sobre el riesgo de la cesación de pagos aumentó, especialmente a mediados de 2001. Los esfuerzos para proteger el sistema bancario del retiro generalizado de depósitos (el *corralito*) dieron como resultado el estrangulamiento de la liquidez y la actividad económica, y generaron el descontento popular. Esta etapa culminó finalmente con la renuncia del Presidente de la Rúa en Diciembre de 2001, una rápida sucesión de Presidentes provisionales, el anuncio formal de la cesación de pagos de la deuda del sector público, y a comienzos de 2002, el abandono del Plan de Convertibilidad Plan.

Ahora, en el cuarto año de recesión, se estima que la economía en 2002 ha declinado cerca de 10.9 por ciento, llevando la caída del PBI a más de 20 por ciento desde su pico en 1998. Con la marcada depreciación del peso desde que se inició su flotación, Argentina ha experimentado una importante inflación por primera vez desde 1991. Entre la disminución de la actividad económica y la depreciación de la moneda, el PBI per cápita cayó sensiblemente, descendiendo a un monto estimado de US$2,695 en 2002 (desde su pico de US$8,210 en 1998).

El Informe de Evaluación de la Pobreza anterior abordó el período 1990-1998. Durante ese período, el plan de estabilización del gobierno, incluyendo el plan de convertibilidad del peso, generó la recuperación económica, precios estables, y la disminución de la pobreza hasta 1995. Entre 1995 y 1998, los índices de pobreza y desempleo aumentaron, y la distribución del ingreso se deterioró. Sobre la base de las principales ciudades de las zonas urbanas, el índice de pobreza descendió de más de un 40 por ciento en 1990, a apenas 22 por ciento en 1994, y 29 por ciento en 1998.

---

[2] Banco Mundial. 2000. "Argentina: Poor People in A Rich Country." Informe No. 19992-AR. Disponible en http://www.worldbank.org/lac, bajo Argentina.

Dimensión Relativa de la Crisis Argentina en 2002.

La siguiente tabla muestra algunos indicadores para varios países en crisis, incluyendo México durante la Crisis Tequila, cuatro de los Tigres de Asia del Este durante la crisis de 1997-98, Rusia en 1998/99, y Argentina en 1995. En comparación con estas crisis, Argentina está en segundo lugar solamente con respecto a Indonesia en términos de disminución del PBI y caída de los salarios industriales reales, se ubica en el primer lugar en términos de la caída en el tipo de cambio, y se encuentra en una de las posiciones más altas en términos del índice de desempleo y el aumento de la pobreza resultantes.

Tabla 1.1 Estadísticas Comparativas sobre el Crecimiento y la Pobreza Durante Crisis

País	Año	Crecimiento del PBI	Modificaciones del Tipo de Cambio	Tasa de Desempleo	Crecimiento en Salarios de los Hombres	Tasa de Pobreza (después de la crisis)	Cambio en la Tasa de Pobreza
Crisis del Este de Asia:							
Indonesia	1998	-13.1	70.9	5.4	-44.0	13.8	20.3
Corea	1998	-6.7	32.1	6.8	-9.8	7.6	64.4
Malasia	1998	-7.4	28.3	3.2	-2.7	10.4	21.2
Tailandia	1997	-1.4	19.2	3.7	-6.3	12.9	24.0
Crisis Tequila:							
Argentina	1995	-2.8	0.0	16.2	-1.9	27.6	22.8
Mexico	1995	-6.2	47.4	5.7	-18.5	53.3	23.7
Otros:							
Rusia	1998/99	-4.9	60.6	13.3	N/A	N/A	N/A
Argentina	**2002**	**-10.9**	**210.0**	**17.8**	**-21.9**	**57.5**	**50.1**

Fuente: Fallon y Lucas (2002), y estimaciones elaboradas por personal del Banco Mundial.

Claramente, esta situación, que no fue muy buena en 1998, se ha tornado aún más difícil a partir de 2002. La evidencia preliminar muestra que la pobreza en octubre 2002 alcanzó un nivel cercano al 58 por ciento en las áreas urbanas (ver figura 1.1).[3] El desempleo ha aumentado de 13 por ciento en 1998 hasta alcanzar un pico de 22 por ciento (en áreas urbanas) en mayo de 2002. Comparados con otros países que experimentan crisis, los parámetros de Argentina son más severos que los de la mayoría en términos de pobreza, desempleo y caída del salario (ver recuadro y Tabla 1.1). La caída de la recaudación ha llevado a un mayor recorte de los programas sociales, aumentando la pobreza de los más pobres, y conduciendo al malestar social, el crimen, y violentas demostraciones políticas. La creciente incertidumbre ha desembocado en la caída de la inversión extrajera directa y la falta de acceso al capital extranjero, reduciendo aún más las posibilidades de un crecimiento y una recuperación a largo plazo.

Este informe no intenta cubrir todos los aspectos del Informe de Evaluación de la Pobreza original[4]. En cambio, se concentrará en temas amplios que son relevantes para la crisis actual:

- Primero estudiaremos las tendencias de la pobreza, la distribución del ingreso, y el desempleo.
- En segundo término, analizaremos cómo las personas han debido adaptarse a la crisis, cómo ha afectado a los pobres, y qué tipo de estrategias han utilizado para sobrellevar la crisis.
- En tercer lugar, el análisis se centrará en cómo la crisis ha impactado en los programas de gasto del gobierno, particularmente aquellos que se considera que benefician a los pobres y que constituyen una red de protección social.

[3] Los datos a partir de 1998 usan una línea de pobreza desarrollada por INDEC.
[4] Para un resumen del informe de evaluación de la pobreza original, ver recuadro.

- Finalmente, este informe reflexionará sobre el futuro y sugerirá qué podría mejorarse para reducir la pobreza

Resumen de la Evaluación de la Pobreza de 2000

Este informe encontró que desde 1991, Argentina ha atravesado un período de ajuste que ha conducido a una notablemente marcada caída en el índice de inflación, la privatización de las empresas públicas, y la apertura de la economía al comercio exterior. El progreso en el frente económico produjo ganancias reales en términos de la reducción de la pobreza y un mejor bienestar social. Los tasas de pobreza cayeron del 40% en 1990 a apenas 22% en 1994. Sin embargo, desde 1995 la pobreza ha crecido levemente a medida que un porcentaje de la población y la distribución del ingreso se deterioraron. Para 1998, se estimaba que el índice de pobreza para las áreas urbanas era de 29%. El deterioro en la distribución del ingreso refleja el hecho de que mientras el crecimiento general había sido positivo, y el ingreso per cápita promedio se había elevado, las ganancias habían beneficiado principalmente a los trabajadores más capacitados y educados de la fuerza laboral, y no a los pobres.

El informe indica que, en general, las familias pobres tienen niveles bajos de educación, un gran número de dependientes, y sus integrantes son más jóvenes que los de las familias que no son pobres. Las familias numerosas son el resultado de los índices de fertilidad mucho más altos de las mujeres pobres, un factor que tiende a perpetuar la pobreza. Estas familias viven en áreas que a menudo no cuentan con servicios de agua y saneamiento, calles, y otras servicios públicos, que están afectadas por las inundaciones, o en viviendas con muy poco espacio. Con frecuencia las familias no tienen títulos de propiedad de la tierra que habitan, y por lo tanto carecen del incentivo y la garantía para invertir en su vivienda. La distribución de los servicios urbanos es desigual entre las áreas urbanas; al parecer, algunas satisfacen estas necesidades básicas mejor que otras.

El informe encontró que los programas del Gobierno que estaban específicamente focalizados en los pobres generalmente funcionaban bien, y estaban bien orientados. El problema más general era de cobertura. Sólo cerca del 25% de las familias pobres recibió alguna forma de asistencia pública directa, en la forma de dinero en efectivo, alimentos, etc. El informe estimó que las transferencias públicas y privadas en conjunto probablemente redujeron la pobreza general en 4 puntos porcentuales, y eran particularmente importantes para la tercera edad.

La cambiante demanda laboral resaltó el valor de la educación. Mientras las tasas de retorno a la educación primaria fueron extremadamente bajos (cerca de 3%), el retorno a la educación terciaria fue estimado en 29% (1998). A pesar de este alto retorno, con frecuencia los pobres no completaron la escuela secundaria y estuvieron poco representados en la educación superior. Las tasas de repitencia fueron altas, al igual que los abandonos. Encontramos que sólo un 24% de los alumnos pobres de entre 18 y 24 años tenían educación secundaria. La baja calidad de la educación, particularmente en áreas más pobres, y la necesidad de trabajar, actuaron en contra de la finalización de los estudios.

El informe señaló que la limitada información disponible sugirió que había una considerable pobreza entre la población rural, particularmente en el Noroeste y el Noreste. La mayoría de estos pobres no eran productores agropecuarios, sino trabajadores rurales y no rurales quienes a menudo estaban desempleados y no tenían capacitación ni educación. Las poblaciones indígenas de las áreas rurales son, al parecer, particularmente pobres, ya que habitan áreas remotas alejadas de los servicios públicos.

Fuente: Banco Mundial (2000) *Argentina: Un Pueblo Pobre en un País Rico,* Banco Mundial, Informe no. 199962-AR, 25 de marzo de 2000

Tendencias de la Pobreza

La pobreza se mide utilizando la línea de pobreza del gobierno y la Encuesta Permanente de Hogares, una encuesta realizada dos veces al año que cubre aproximadamente 30.000 hogares urbanos. Los datos de cada una de las áreas urbanas individuales se combinan para realizar una estimación nacional de la pobreza urbana, pero estas áreas urbanas cubren sólo el 70 por ciento de la población urbana. Por lo tanto, las encuestas no incluyen a la población de zonas urbanas más pequeñas y a toda la población rural, que en su mayoría probablemente tenga una tasa de pobreza superior

Líneas de pobreza en Argentina

Este informe clasifica a los pobres según los umbrales de ingreso que INDEC ha adoptado como sus líneas de pobreza oficiales desde su primera introducción en 1988. Las líneas de pobreza consisten en una canasta básica de alimentos y un conjunto de bienes de consumo no alimentarios cuyos valores combinados son suficientes para permitir que un individuo tipo tengo un mínimo nivel de bienestar material. La canasta básica de alimentos fue construida analizando los patrones del consumo de alimentos de un grupo de hogares de referencia ubicados entre el 2do y el 4to quintil de ingreso en la Encuesta de Ingreso y Gasto del Gran Buenos Aires (GBA) de 1985-86. La línea de indigencia de alimentos es el valor de la canasta básica de alimentos que permitiría a un hombre adulto representativo de 30–59 años de edad con un moderado nivel de actividad alcanzar el consumo de una ingesta diaria de energía de 2.700 calorías. Actualizada para 2002, la línea de indigencia de un adulto equivalente para los residentes del Gran Buenos Aires fue estimada en 81.8 pesos por mes en abril 2002 (o cerca de US$28.80). El análisis del consumo de bienes no alimentarios de los hogares del mismo grupo arrojó un parámetro empírico (el coeficiente Engel inverso) para estimar el equivalente adulto de la línea de pobreza, estimado en 193.8 pesos por mes (o US$68.23; todas las conversiones son al tipo de cambio de abril de 2002 de 2.84 pesos por dólar).

al promedio[5]. A pesar de las mejoras en las mediciones de pobreza en el pasado, Argentina aún carece de una encuesta de estándares de vida integral que cubra adecuadamente las áreas rurales y urbanas. Además, todos los números sobre la pobreza que presentamos en este informe tienen la desventaja de estar basados en el ingreso. Se reconoce ampliamente que el consumo es una mejor variable para medir el bienestar, ya que admite ajustes ínter temporales y es posible medirlo con mayor exactitud que el ingreso.

Entre 1998 y 2001, hubo un aumento sostenido tanto de la pobreza como del desempleo. La tasa de pobreza pasó de incluir a un 28 por ciento de la población en mayo de 1998 a ser del 37 por ciento en octubre de 2001, debido al estancamiento de la economía y el empeoramiento gradual de la crisis económica/financiera (ver figura 1.1 y Anexo Estadístico, Tabla A.1). Del mismo modo, el desempleo se elevó de 13 por ciento a 18 por ciento. El colapso del plan de convertibilidad, una importante devaluación del tipo de cambio, y la interrupción de los pagos de la deuda externa en enero de 2002, sin embargo, produjeron un marcado y súbito aumento de la pobreza. Para octubre de 2002 el índice de pobreza había alcanzado el 58 por ciento (ver Fig. 1.1). El desempleo alcanzó un pico de 22% en mayo, pero descendió a 18% en octubre. Al mismo tiempo, la pobreza extrema, definida como aquellas personas que no cuentan con suficientes ingresos para adquirir una canasta básica de alimentos, ha subido del 6 por ciento al 28 por ciento. Pocos países en el mundo han presenciado un aumento tan rápido de la pobreza, es decir, un aumento de la tasa de pobreza que supera el 50 por ciento. Es de particular interés que la elasticidad de la pobreza, estimada en cerca de –1.8 en el informe de 1998, fue aparentemente de –3.0 durante la crisis.[6]

[5] Una encuesta limitada de 2.800 hogares realizada por el Banco Mundial en 2002 reveló una tasa de pobreza de 53 por ciento en las áreas urbanas y de 73 por ciento en las áreas rurales no dispersas (ver Fiszbein, Giavagnoli, y Aduriz, noviembre 2002. "Argentina's crisis and its impact on household welfare", Documento de Estudio No. 1, en la Parte II de este informe.)

[6] Asumiendo un crecimiento de –11 por ciento en 2002 y un crecimiento de la población de 1.3 por ciento, el ingreso per cápita habrá disminuido cerca del 12 por ciento. Asumiendo un índice de pobreza promedio para el año de 55%, el mismo aumentó entonces 49 por ciento, o refleja una elasticidad de –4.1. La estimación de –1.4 se basa en el período 1990–98, que es más largo. Esto ilustra el peligro, sin embargo, de usar una elasticidad de pobreza fija basada en relaciones históricas para estimar los impactos a corto plazo de las crisis macroeconómicas.

Figura 1.1. Desempleo y Pobreza como Porcentaje de Población, e Ingreso Real Per Cápita de los Hogares, 1990–2002

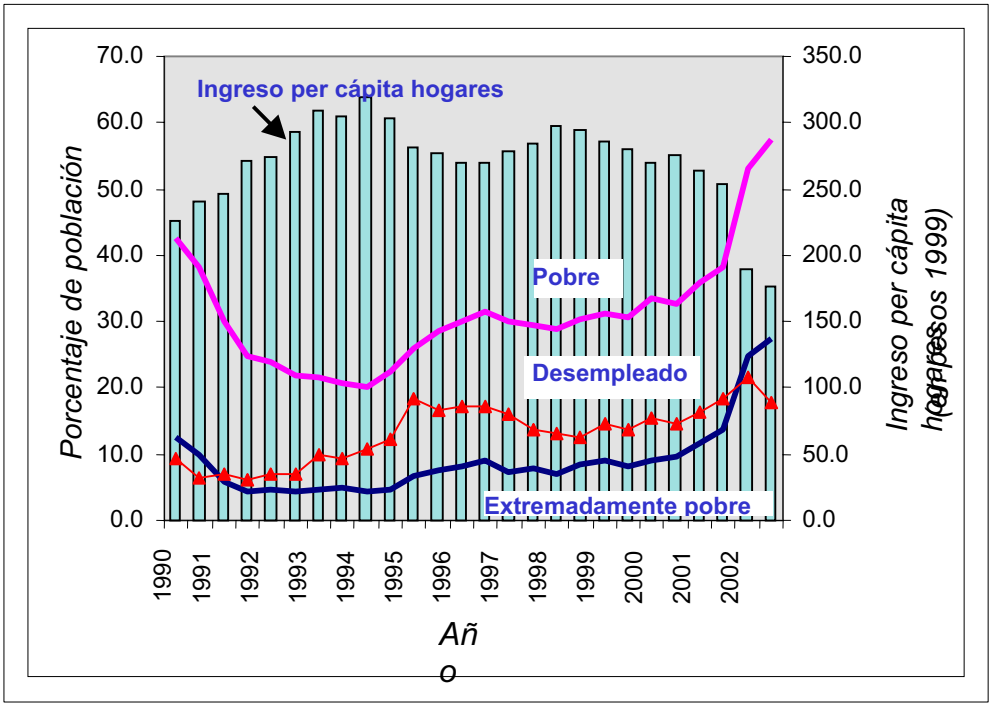

El marcado aumento de la pobreza puede atribuirse a dos grandes efectos: precios más altos como resultado de la devaluación, particularmente de los alimentos y otros bienes salariales, y el desempleo. A diferencia de otros países, donde los alimentos básicos no son productos que se comercian, en Argentina los alimentos básicos son utilizados para el comercio, y por lo tanto la devaluación tuvo un impacto diferente en el costo de vida. Los pobres, cuya canasta de consumo está compuesta por un alto nivel de alimentos, se vieron particularmente afectados. Por lo tanto, la línea de pobreza para Buenos Aires aumentó entre abril de 2001 y abril de 2002 un 26 por ciento, mientras que la línea de indigencia (compuesta solamente por alimentos) subió un 29 por ciento. En contraposición, el índice de precios al consumidor total aumentó sólo un 18 por ciento en el mismo período. Kritz[7] estima que cada punto de aumento en el índice de precios de la canasta básica de alimentos produce 50.000 indigentes más en el país. Además, estima que de la caída del ingreso real entre mayo de 2001 y mayo de 2002, un 30 por ciento puede explicarse por la caída del empleo, un 20 por ciento, por la disminución de los salarios nominales (incluyendo una disminución en el número de horas trabajadas), y un 50 por ciento, por el aumento de los precios (ver figura 1.2).

[7] Ernesto Kritz, diciembre 2002, "Poverty and the Labor Market in the Argentine Crisis, 1998–2002," Documento de Estudio No. 4, Parte II.

Mientras todos los ingresos han caído, los ingresos de los grupos más pobres han disminuido más que los de los grupos más ricos. Por lo tanto, la tendencia de la distribución del ingreso a empeorar, indicada en el informe de 2000, se ha acelerado durante la crisis. Como se muestra en la tabla 1.2, la participación del 20 por ciento más alto en la distribución del ingreso se ha elevado de 54.8 por ciento en 1998 a 57.2 por ciento en octubre de 2002. Por el contrario, la participación del 20 por ciento más pobre ha caído de 3.8 por ciento a 2.8 por ciento.[8] El coeficiente Gini se ha elevado de 0.504 a 0.532, ubicando a Argentina cerca de la medio de la lista de países latinoamericanos clasificados por su distribución del ingreso (ver tabla 1.3). Dado que los datos de Argentina excluyen las zonas rurales, que son generalmente más pobres, el estado de Argentina con respecto a otros países probablemente no quede reflejado con total exactitud en esta tabla.

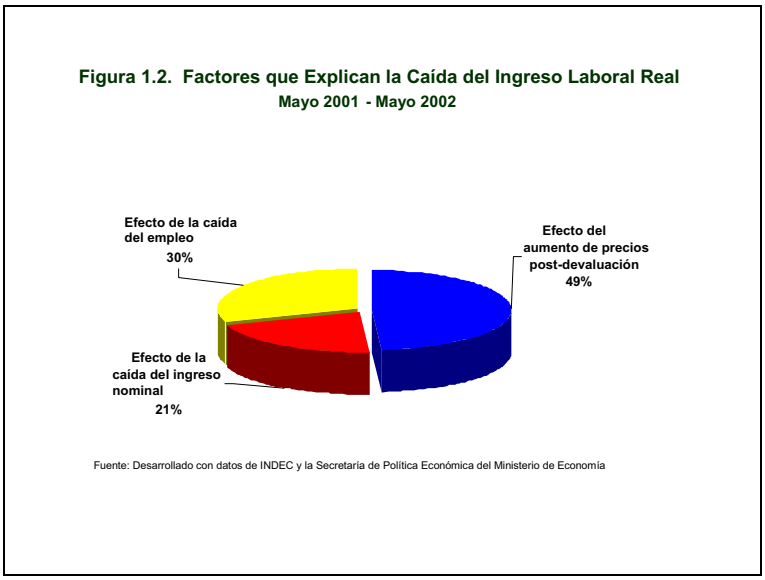

Tabla 1.2. Ingreso y Distribución del Ingreso, 1990–2002

Año	1990	1992	1994	1996	1998	1999	2000	2001	Mayo 2002	Octubre 2002
Ingreso per cápita por decil (en pesos de1999)										
1er decil (el más bajo)	38.3	45.6	43.2	28.1	31.7	30.4	26.3	17.1	9.0	16.1
5to decil	153.4	181.1	188.1	158.1	167.3	164.2	155.1	136.3	97.9	95.8
10mo decil	825.4	1,004.7	1,060.7	992.3	1,114.2	1,028.2	1,041.9	993.8	769.9	705.3
Medidas relativas										
Nivel más alto, participación 20%	50.7	51.0	51.6	53.7	54.8	53.8	55.1	56.8	58.2	57.2
Nivel más bajo, participación 20%	4.6	4.5	4.2	3.6	3.5	3.5	3.2	2.6	2.1	2.8
Coeficiente Gini	0.454	0.456	0.467	0.493	0.504	0.494	0.510	0.530	0.551	.532
Relación más alto/más bajo, participación 20%	11.0	11.3	12.3	14.9	15.7	15.4	17.2	21.8	27.7	20.4

Fuente: cálculos del personal del Banco Mundial a partir de estudios EPH; para octubre del año en cuestión.

La potencialmente explosiva situación con respecto al ingreso y su distribución puede ser medida mejor si se consideran los ingresos reales de cada grupo de ingreso. Como se muestra en la tabla 1.2, los ingresos reales del 10 por ciento más bajo han caído un 49 por ciento desde 1998. El 10 por ciento más rico ha experimentado una caída de su ingreso del 37 por ciento. En ambos casos, la mayor parte de la caída ocurrió el año pasado. Es de particular interés el cambio muy importante registrado entre octubre de 2001 y mayo de 2002, cuando la distribución del ingreso empeoró, y luego su subsiguiente mejora entre mayo de 2002 y octubre de 2002. Durante este período, el

[8] Los datos corresponden al mes de octubre, y provienen de los sondeos de la Encuesta Permanente de Hogares (EPH).

ingreso del 10% más bajo cayó 47% en términos reales, y luego aumentó 79% (ver Tabla 1.2). Es imposible identificar exactamente qué causó estos súbitos movimientos, pero la implementación por parte del Gobierno del programa *Plan Jefes*, que provee ingresos adicionales de ARG$150 /mes a cerca de 2 millones de persona podría explicar parte de esta súbita mejora.

Tabla 1.3. Coeficientes Gini para Varios Países (datos correspondientes al ingreso de 1998, salvo que se indique lo contrario)

País	Gini
América Latina	
Brasil	.61
Colombia*	.58
Chile	.57
México	.53
Argentina (áreas urbanas, 2002)	**.53**
Venezuela	.50
República Dominicana	.47
Uruguay (áreas urbanas)	.43
Otros países	
Francia (1995)	.33
Federación Rusa	.49
Japón (1993)	.25
Estados Unidos (1997)	.41

* Datos sobre consumo

Fuente: Indicadores del Desarrollo Mundial, 2002 (Banco Mundial, Washington D.C.), tabla 2.8, salvo por los datos de Argentina, que están basados en cálculos del Banco para 2002, y Uruguay, cuyos datos provienen del informe de pobreza más reciente del Banco Mundial (Informe No. 21262 UR).

Es importante destacar que la discusión sobre la distribución del ingreso no considera el impacto de los cambios en el valor de los activos. Con el congelamiento de los depósitos bancarios, las personas no pudieron retirar sus fondos, que fueron subsecuentemente erosionados por la inflación. Las ahorristas que tenían depósitos en dólares sufrieron la conversión de los mismos a pesos. Por lo tanto, muchos no-pobres, que contaban con sus ahorros depositados en bancos como un tipo de auto-seguro contra riesgos, se encontraron en la situación de no poder utilizar sus redes de protección personales. La clase media también se vio afectada por la interrupción de los pagos de bonos, y la caída de los precios de los bienes raíces. Dado que los pobres tienen pocos depósitos bancarios, bonos o bienes raíces, si los tienen, es posible que hayan quedado al margen de algunos de los peores aspectos de estos ajustes. Pero estos factores pueden ser importantes para los miembros de la clase media que ahora son pobres, o los 'nuevos pobres'. Hay evidencia que sugiere, además, que los grandes ahorristas pudieron prever la devaluación e hicieron ajustes, mientras que los pequeños ahorristas quedaron atrapados en el *corralito* y la devaluación. Es difícil decir, sin embargo, cuántos de estos pequeños ahorristas eran pobres.[9]

[9] Ver Halac y Schmukler (2003) para un análisis de estas posibilidades tanto en México como en Argentina.

Tabla 1.4 Perfil de la Pobreza en Áreas Urbanas de Argentina, 2002				
	Grupo de Pobreza			General
	Indigente	Pobre moderado	No pobre	
Tamaño del hogar	4.9	4.0	2.7	3.5
Tamaño del hogar ajustado por adulto equivalente	3.8	3.2	2.2	2.8
% de hogares encabezados por mujeres	24.0	22.8	32.1	28.1
Edad promedio	23.3	29.2	38.0	31.3
Años de escolaridad de los adultos 20 años de edad y mayor	7.9	9.3	11.7	10.2
Participación en la fuerza laboral (edades 15-64)	59.2	62.2	69.8	64.9
% sector informal	39.0	39.5	33.2	36.3
Tasa de desempleo	34.9	20.7	9.7	17.8
Horas trabajadas	29.1	38.6	42.0	38.7
% trabajando < 30 hrs./semana	37.8	25.9	17.5	24.6

Fuentes: INDEC, Encuesta Permanente de Hogares (EPH), octubre 2002

El desempleo es claramente un fenómeno que afecta a los hogares pobres seriamente y es un componente importante en la explicación de su pobreza. Si dividimos a la población en pobres indigentes (aquellos que están debajo de la línea de pobreza alimentaria), los pobres moderados (aquellos que se sitúan entre la línea de indigencia y la línea normal de pobreza), y los no-pobres, vemos que hay ciertas características claras. La tasa de desempleo entre los indigentes es cercano al 35 por ciento, comparado con sólo 21 por ciento para los pobres moderados y 10 por ciento para los no-pobres (octubre, 2002, ver Tabla 1.4). Si bien el desempleo aumentó desde 1998 de 12 por ciento a 18 por ciento, el índice de desempleo para cada subgrupo no se modificó. Esta situación sugiere que a medida que las personas descendían a un grupo inferior, experimentaron el índice de desempleo de este grupo. Por lo tanto, el desempleo total se eleva sin que haya un aumento en el desempleo de cada grupo. También sugiere que muchos "nuevos pobres" están trabajando con menores ingresos, y que el desempleo es sólo parte de las causas de la pobreza; la otra parte reside claramente en ingresos inferiores. No hay evidencia de que el creciente desempleo haya conducido a una menor participación en la fuerza laboral (efecto del trabajador desalentado). De hecho, ha habido un leve aumento en la participación en la fuerza laboral de los indigentes y los moderadamente pobres, pero el aumento es de sólo cerca de 1 punto porcentual comparado con las condiciones del período que precedió a la crisis (ver Tabla A.2).

Otra característica importante de los pobres es el gran tamaño de los hogares y el alto índice de dependientes. El tamaño promedio de los hogares de los pobres indigentes es 4.9, comparado con 4.0 para los pobres moderados y 2.7 para los no-pobres (ver Tabla 1.4). Como consecuencia, un gran número de niños son pobres[10]. Por lo tanto, mientras que el índice de pobreza general aumentó de 29 por ciento a 53 por ciento en el intervalo 1998–2002, el índice de pobreza de los niños (de 0 a 14 años) se elevó de 45 por ciento a 70 por ciento. Sin embargo, es útil señalar que los hogares encabezados por

[10] Sin embargo, esta conclusión deriva de una estimación de la pobreza que no admite economías de escala en el consumo de los hogares; es decir, las familias numerosas pueden realizar economías de escala en el consumo de vivienda y servicios que mejoran su bienestar por sobre el de las familias pequeñas. Un nuevo cálculo de la pobreza con la introducción de varias estimaciones de economía de escala indica que en el rango más factible del coeficiente de economía de escala las familias numerosas siguen siendo pobres (ver H. Lee, Documento de Estudio No. 8).

mujeres tienden a ser menos pobres que los hogares liderados por hombres. Pero la pobreza parece estar más relacionada a las características del mercado laboral; no sólo es la tasa de desempleo de los pobres indigentes más alto que el de los no-pobres (ver recuadro), las horas trabajadas promedio son también más bajas; 29 por semana para los indigentes comparadas con 42 en el caso de los no-pobres. Cerca del 38% de los trabajadores en hogares indigentes trabaja menos de 30 horas por semana, comparado con el 26% entre los pobres moderados, y sólo el 18% entre los no-pobres. Por lo tanto, los pobres son pobres no sólo porque son desempleados, o empleados con remuneraciones bajas, pero porque no pueden encontrar suficiente trabajo para completar 40 horas semanales de trabajo.

Una característica importante de los pobres es que tanto en los buenos como en los malos tiempos ellos enfrentan no sólo ingresos menores, sino también ingresos menos estables. Usando el panel de datos que permite una visión hacia adelante y hacia atrás, podemos estimar la desviación del ingreso medio por clase de ingreso.[11] Como muestra la figura 1.3, el coeficiente de variación (CV)[12] del quintil más pobre ha sido históricamente más alto que el de aquellos en los quintiles más altos. Además, la brecha está aumentando, indicando que el ingreso de los pobres es más inestable e incierto ahora que en el pasado, mientras que el ingreso de los grupos más ricos se ha mantenido relativamente estable. En mayo de 2002, el CV del grupo más pobre es aproximadamente el doble del de los quintiles de ingresos más altos. También sabemos que los grupos más pobres tienen capacidades más limitadas para consumir usando créditos o ahorros. Por lo tanto, deben hacer frene a ingresos bajos e inestables con pocos medios propios para sobrellevar la situación. A pesar de que el riesgo y la pobreza están relacionados, hay diferencias. La educación parece reducir el riesgo, independientemente de su habilidad para aumentar en ingreso. Las personas con mayores riesgos incluyen a los inmigrantes, los hogares con trabajadores informales, y/o trabajadores desempleados e inactivos. Los ancianos también deben hacer frente a ingresos bajos, pero tienen menores riesgos, probablemente porque sus ingresos se derivan de pensiones más estables.

En la medida en que el riesgo reduce el bienestar, podemos convertir los datos sobre variabilidad en una medida de la pobreza ajustada al riesgo. Con esa medida, la brecha entre los ricos y los pobres será mayor dado que los pobres tienen más variabilidad que los ricos. Para un análisis sobre los ajustes, ver Parte II, Documento de Estudio No. 2.

---

[11] Calculado a partir de datos en G. Cruces y Q. Wodon, "Risk Adjusted Poverty in Argentina: Measurement and Determinants". Documento de Estudio No. 2, Parte II.

[12] El coeficiente de variación (CV) es la desviación estándar dividida por la media.

Figura 1.3. Coeficiente de Variación del Ingreso de los Hogares por Quintil
Gran Buenos Aires, Ondas 1995–2002

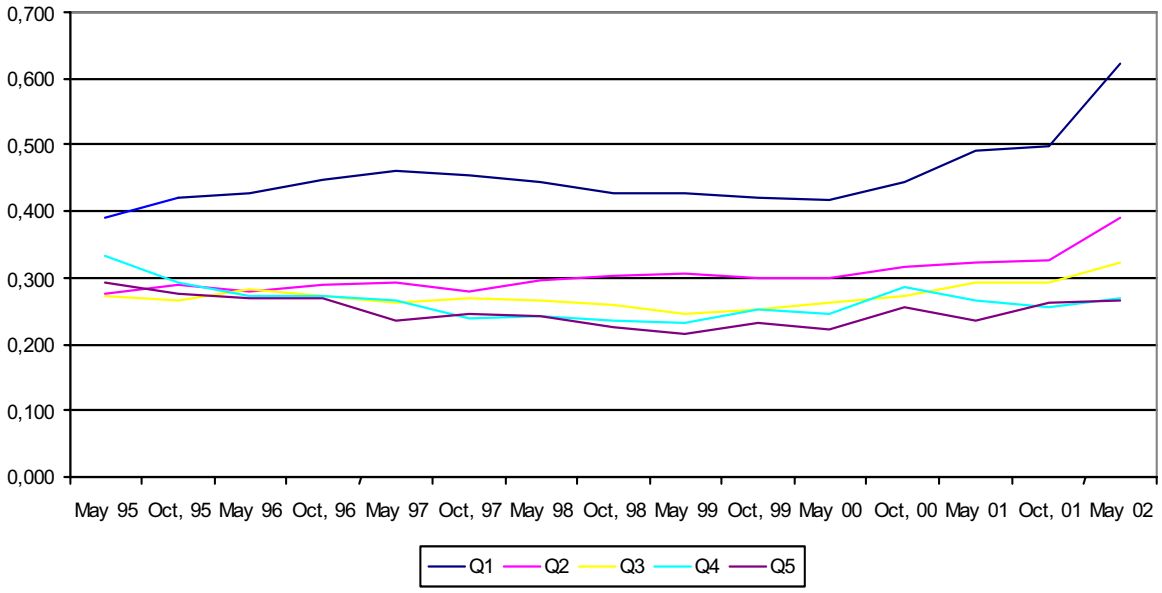

Los Mercados Laborales y el Ajuste

La crisis actual ha generado importantes cambios en el mercado laboral,[13] y muchos de estos cambios han tenido un impacto negativo en los pobres. Durante el período de convertibilidad, los ajustes al tipo de cambio real sólo podían ocurrir a través de la deflación de los salarios nominales y los precios, porque el tipo de cambio nominal no podía ajustarse y era posible usar la inflación para reducir los salarios reales. A medida que el país entró en un estado de creciente crisis, los salarios nominales no cayeron, y el ajuste del mercado laboral tomó la forma de un sostenido crecimiento del desempleo. A pesar del hecho de que los salarios eran más flexibles en el sector informal, tal flexibilidad de los salarios no fue suficiente para mantener el pleno empleo. El rápido crecimiento de los primeros años significó que el crecimiento de la producción excedió el crecimiento de la fuerza laboral, y la productividad ascendió (ver tabla 1.5). Durante el período 1991–96, la productividad creció un 7.6 por ciento por año, y la elasticidad del empleo fue muy baja, registrando 0.14. Durante 1996–98, el empleo creció a una tasa récord de 5.2 por ciento por año, implicando una elasticidad de 0.6. Pero desde la Crisis Tequila, la demanda de trabajo se ha vuelto más pro-cíclica en ambas direcciones. Con una caída del producto de 2.8 por ciento en 1995, el empleo descendió l 2.9 por ciento, y el desempleo alcanzó un 18.5 por ciento.

Tabla 1.5. Crecimiento del PBI, el Empleo, y el Desempleo
1994–2002

[13] E. Kritz, Documento de estudio No. 4.

Año	Tasa de crecimiento del PBI real	Crecimiento del empleo	Crecimiento del desempleo
1994	5.8	-0.5	34.9
1995	-2.8	-2.9	34.4
1996	5.5	0.9	21.4
1997	8.1	6.3	-10.0
1998	3.9	4.1	-7.4
1999	-3.4	.9	.7
2000	-0.5	0.4	12.5
2001	-4.4	-0.7	16.2
2002	-10.9	-1.1	18.8
2002*	-10.9	-3.6	29.3

* Excluyendo el impacto de *Plan Jefes.*
Fuente: INDEC (EPH), varios años, según cálculos de Kritz.

En el período de 2002 posterior a la convertibilidad, con un resurgimiento de la inflación, los salarios reales han tomado más del ajuste, y ha habido un aumento relativamente menor del desempleo. Se estima que el producto cayó 11.0 por ciento en 2002, mientras que el empleo descendió 1.1 por ciento (ver Tabla 1.5). La pequeña caída del empleo puede ser originada por el impacto del *Plan Jefes*, que ahora emplea a 2.0 millones de personas. Sin el *Plan Jefes,* el empleo hubiese caído 3.6%, todavía un porcentaje relativamente pequeño comparado con la disminución del 11% en el PBI. Sin embargo, hay evidencia que sugiere que el 40% de los participantes del *Plan Jefes* no estaban en la fuerza laboral ni tenían empleo antes de acceder al programa. Por lo tanto, ajustar las cifras de empleo para excluir al *Plan Jefes* tal vez no sea lo más apropiado.

Como se indicó en el Informe de Pobreza de 2000, el empleo en el sector formal tendió a ser relativamente estable durante la década del 90. La mayor parte del desempleo se generó en el sector informal o por trabajos de menor productividad. Sin embargo, en la presente crisis las pérdidas de trabajos han ocurrido predominantemente en el sector

Gestión Microeconómica del Trabajo: ¿Qué Han Hecho las Empresas Desde la Devaluación?

Una encuesta especial a 200 empresas líderes revela algunos hechos interesantes sobre cómo las empresas han ajustado el empleo y los salarios a la crisis, incluyendo los siguientes puntos:

- Una de cada tres empresas redujo su dotación, aunque esta tendencia ha disminuido en los últimos meses.
- El promedio de reducción de la fuerza laboral fue 17 por ciento.
- Prácticamente todas las empresas líderes tomaron alguna medida sobre los salarios. En promedio, los ajustes generales produjeron un 21 por ciento de aumento sobre el salario base. Este aumento incluye los 100 pesos decretados por el gobierno, que solos representaron entre 8 por ciento y 10 por ciento de la base. Esto significa que en las empresas líderes el ajuste duplicó el monto establecido por el decreto. Pero aún así, representa la mitad del aumento de los precios al consumidor en los primeros tres trimestres.
- El setenta por ciento de las firmas hizo ajustes sobre costos no-salariales. La medida más frecuente fue reducir los programas de capacitación, pero también tomaron medidas que afectaron el ingreso de los empleados: el 50 por ciento de las empresas redujo las horas extras y un 31 por ciento las suspendió completamente; el 35 por ciento redujo beneficios como automóviles, teléfonos celulares, y otros; un 33 por ciento redujo los planes de pensión y19 por ciento los suspendió; 32 por ciento redujo las recompensas y los bonos y 15 por ciento los suspendió. En último lugar, pero no menos importante, tres de cada cuatro empresas suspendió la contratación de nuevo personal.
- Un setenta y nueve por ciento de las desvinculaciones fueron de común acuerdo. Sólo un 21 por ciento de los casos se debieron a despidos, o a la terminación del contrato laboral decidida por al empresa. Esta política está en parte relacionada con la imagen corporativa, pero también redujo el tamaño de las indemnizaciones que las firmas debieron pagar.

Fuente: Kritz, E. Documento de Estudio No.4, Parte II.

formal. Entre mayo de 2001 y mayo de 2002, se perdieron 825.000 puestos de trabajo, de los cuales un 90 por ciento pertenecían al sector formal y dos tercios correspondían a trabajadores asalariados.

De 14.3 millones de personas que están en el mercado laboral actualmente (mayo 2002), sólo cerca de 5 millones tiene un empleo estable[14]; de estos trabajadores, 1.7 millones pertenece al sector público. Los trabajadores asalariados del sector formal privado constituyen cerca de 3.3 millones de personas, o un cuarto del total de la fuerza laboral. Si agregamos los trabajadores no asalariados del sector privado -los trabajadores independientes- el sector privado formal emplea cerca de un tercio de la fuerza laboral. Al comienzo de la crisis (1998) la situación era diferente: el desempleo era 9 puntos porcentuales más bajo, y el peso del sector privado en la fuerza laboral era 8 puntos porcentuales más alto. Por el contrario, el sector informal ha crecido durante la crisis, sumando 170.000 empleados entre octubre de 1998 y mayo de 2002.

El crecimiento de los trabajos en el sector informal durante este período se concentró en los trabajos temporarios de corto plazo de bajos ingresos. El trabajo dura unos pocos meses o días, y es seguido de períodos cortos de desempleo. Este tipo de trabajo intermitente emplea a cerca del 21 por ciento de la fuerza laboral. Por lo tanto, mientras el empleo informal total ha aumentado, el empleo asalariado de largo plazo ha caído al mismo tiempo. Entonces, el rol actual del sector informal ha vuelto a ser uno más tradicional, absorbiendo el empleo del sector formal, e incluso el empleo estable del sector informal. El sector más estable del empleo sigue siendo el sector público, del cual cerca del 15 por ciento de los hogares depende por completo o en parte. Esta fuente muy estable de empleo es generalmente utilizada por la clase media, no por los pobres. Sólo un 6 por ciento de todos los empleados del sector público pertenecen al 20 por ciento más bajo de la población.

Tabla 1.6: Empleo Pleno y Subempleo por Grupo de Pobreza, 1990-2002

Año	Mes	% trabajando entre 10-30 Horas por semana				% trabajando más de 30 Horas por semana			
Año	Mes	Indigente	Pobre moderado	No pobre	Todas las Áreas Urbanas	Indigente	Pobre moderado	No pobre	Todas las Áreas Urbanas
1998	Mayo	18.7	14.1	12.6	13.2	32.1	54.1	73.4	68.2
	Octubre	17.6	15.5	12.8	13.6	30.2	55.0	74.1	68.4
1999	Mayo	18.3	15.4	12.6	13.4	27.0	53.2	72.6	66.3
	Octubre	18.4	15.2	13.0	13.7	29.4	54.0	72.2	66.6
2000	Mayo	17.6	16.0	12.5	13.5	26.5	50.0	71.3	64.2
	Octubre	15.9	16.4	12.9	13.8	27.7	51.3	72.0	65.1
2001	Mayo	18.3	15.7	12.6	13.7	24.3	52.2	71.3	63.5
	Octubre	18.3	18.1	13.5	15.0	24.3	46.2	68.9	59.4
2002	Mayo	20.9	17.7	14.4	16.6	23.7	49.4	68.0	54.1
	Octubre	30.8	21.5	14.9	20.5	25.5	51.5	71.0	55.1

Fuente: INDEC, EPH de varios años

Estos cambios son más importantes para los pobres que para los no-pobres. Del 40 por ciento de la población que percibe los ingresos más bajos, 60 por ciento de los económicamente activos trabaja en el sector informal; y de estos, la mitad son trabajadores intermitentes. Estos dos quintiles más bajos representan el 55 por ciento del desempleo. Además, los trabajadores pobres tienden a estar empleados menos de 40 horas por semana, y el número de desempleados ha crecido sostenidamente desde comienzos de los años 90.

[14] Definidos por Kritz como trabajadores del sector formal con contratos de trabajo permanente.

En el presente, sólo cerca del 26 por ciento de los pobres indigentes trabaja más de 30 horas por semana; el resto están desempleados o parcialmente empleados (ver Tabla 1.6). Incluso entre los pobres moderados, sólo cerca de la mitad tiene un trabajo de tiempo completo. Además, el número de personas que trabajan entre 10 y30 horas ha seguido creciendo en los últimos cinco años (ver Anexo, Tabla A.7).

Durante 2002, los salarios reales más flexibles, junto con la inflación, han probablemente ayudado a limitar la cantidad de desempleo generada por la crisis. Este resultado puede verificarse al analizar los costos laborales y el empleo en diferentes sectores. Para todo el sector privado, entre diciembre de 2001 y septiembre de 2002, los costos reales del trabajo (el valor real del recibo de sueldo) cayeron 30 por ciento, o 6 puntos porcentuales más que la caída del salario real. Aunque muchas empresas del sector formal aumentaron los salarios nominales incluso por encima del aumento de 100 pesos decretado por el gobierno, estos aumentos no fueron suficientes para compensar el aumento de los precios (ver Tabla 1.7). Sin embargo, los cambios en los costos laborales reales y los recibos de sueldo variaron en gran medida por sector. En el comercio, por ejemplo, las ventas cayeron 28 por ciento en comparación con el año anterior, los costos reales de la unidad laboral cayeron 26 por ciento, y el empleo cayó 11.5 por ciento. Por lo tanto, el salario pagado total cayó 34.5 por ciento, y el costo laboral por peso de venta es 9 por ciento menor que hace un año atrás. De la misma manera, los salarios y los costos de la unidad de trabajo se han convertido en los principales mecanismos para el ajuste en el mercado laboral, y dan cuenta de la disminución del desempleo en el tercer trimestre de 2002. Como muestra la Tabla 1.7, el salario real y nominal para los empleados del sector formal se modificó relativamente poco desde 1995 hasta 2001, pero reflejan una drástica caída en 2002. Para los trabajadores informales, el salario nominal y real refleja más flexibilidad, pero no la suficiente para restaurar el empleo pleno. Como en muchos otros países, es difícil reducir los salarios nominales.

Tabla 1.7: Salarios Promedio – Gran Buenos Aires 1992-2002

(ARG$ por mes, precios constantes y corrientes)

	Total de trabajadores asalariados	Trabajadores formales	Trabajadores informales	IPC	Total de trabajadores asalariados	Trabajadores formales	Trabajadores informales
	Real (base = mayo 2002)				Nominal		
1992	772	840	634	82.27	1,109	1.207	911
1993	852	957	643	91.86	1,096	1,231	827
1994	893	1,016	644	95.84	1,101	1,253	794
1995	825	939	576	100.29	972	1,106	679
1996	808	935	543	100.08	954	1,104	641
1997	816	944	603	100.73	957	1,107	707
1998	825	970	573	101.91	957	1,125	664
1999	823	976	561	101.15	961	1,140	655
2000	813	979	529	100.07	960	1,156	625
2001	812	970	549	99.84	961	1,148	650
2002	616	769	363	118.17	616	769	363

La Ley de Emergencia Económica suspendió en enero de 2002 el derecho de terminar la relación laboral con los empleados sin causa justificada y duplicó los montos

aplicables al pago de indemnizaciones. Las firmas podían solicitar una reducción del 50 por ciento de la indemnización si podían probar al Ministerio de Trabajo que estaban sufriendo una pérdida de actividad como resultado de las condiciones económicas. Sin embargo, el Artículo 241 de la Les de Trabajo permite terminar la relación laboral de mutuo acuerdo. De hecho, una encuesta a 200 firmas revela que este es el mecanismo preferido para terminar la relación laboral. El acuerdo negociado es generalmente por un 50 por ciento a un 75 por ciento menos del monto que normalmente se requiere por ley. Mientras este método reduce los costos laborales en alguna medida, y torna el sistema más flexible, también tiende a significar que la red de protección que representan los pagos de indemnizaciones es incierta y negociable. Hay actualmente un proyecto en el Congreso para restringir severamente la aplicación del Artículo 241 en el futuro.

CAPÍTULO 2

CÓMO LOS POBRES SOBRELLEVAN UNA CRISIS

Dadas la severidad y profundidad de la presente crisis, ¿cómo han logrado los pobres sobrellevar los súbitos cambios en sus ingresos? Para comprender mejor la dinámica de la situación económica y social, realizamos dos encuestas: una a las organizaciones civiles (CSOs) que trabajan con los pobres, y otra más cuantitativa sobre las condiciones de vida.

I. El Impacto de la crisis en las familias Argentinas – Una Encuesta a las Organizaciones Civiles (CSOs).

El estudio de las CSOs empleado consistió en exhaustivas entrevistas y cuestionarios a grupos focales de organizaciones civiles que representan tanto a los *estructuralmente pobres* y a las organizaciones que representan a los *nuevos pobres.*[15] La encuesta fue realizada en las áreas urbanas más populares del país: las áreas metropolitanas de Buenos Aires, Córdoba, Corrientes, Resistencia, Rosario y Tucumán (con representación regional).

Esta encuesta condujo a las siguientes observaciones:

> Los *estructuralmente pobres* son considerados aquellos que viven en áreas con deficiencias en los servicios públicos, en los servicios sociales básicos y habitan viviendas precarias. Tienen un número de hijos más alto que el promedio y de menores edades. El nivel de educación de los miembros del hogar es bajo. La participación en la fuerza laboral de estos grupos se concentra en actividades manuales, con mínimas calificaciones y mayor inestabilidad laboral, habitualmente en el mercado informal.
>
> *Los grupos de clase media empobrecidos* (o *los nuevos pobres*) viven en barrios con servicios públicos más eficientes, generalmente son propietarios de sus viviendas y muchos de ellos tienen automóviles. Se caracterizan por tener un alto nivel de educación y calificaciones. Su situación cambió durante la última década debido a los cambios macroeconómicos que tuvieron lugar, y que dejaron a muchos sin empleo.
>
> Una característica de la crisis actual en Argentina que no tiene precedentes es que ha afectado severamente a los grupos de clase media, y no sólo a los estructuralmente pobres, quienes ya han padecido la marginalidad y la pobreza por varias décadas. En una sociedad como la Argentina, con altos niveles de

---

[15] El desarrollo metodológico del grupo ERES se basó en la revisión de metodologías empleadas en diferentes publicaciones del Banco, como "Voices of the Poor", "Empowerment and Poverty Reduction", y otra literatura producida por el equipo de Sociedad Civil y Desarrollo Social. El trabajo con los representantes de las CSOs nos permitió capturar la emergencia social desde un punto de vista que, por un lado, comprende la percepción del segmento como un actor político, y, por el otro, tiene una mejor capacidad de conceptualización, síntesis y análisis de las situaciones comunitarias y familiares, y de las relaciones con otras instituciones.

educación, la presencia de un nuevo grupo de pobres -- constituido por aquellos que tradicionalmente han tenido acceso a los bienes y a importantes servicios económicos y culturales -- causó un shock interno importante.

Enfrentados con la crisis, los nuevos pobres -- quienes no estaban acostumbrados a recurrir a prácticas de supervivencia -- desarrollaron diferentes estrategias para manejarla, mientras que los estructuralmente pobres redefinieron su rol ante el estado, pero no de manera masiva (por ejemplo, el surgimiento del movimiento "*piquetero*" reclamando programas laborales).

Los grupos de clase media empobrecidos sostienen que han sufrido una reducción importante en sus ingresos debido a la pérdida de sus empleos y la disminución de su poder adquisitivo, y que han implementado nuevas formas de generar ingresos como intercambiar productos y servicios, organizar mercados informales para vender objetos, iniciar la fabricación de productos caseros y lanzar micro-emprendimientos. También han intentado poner a nuevos miembros del hogar en el mercado laboral. Otras estrategias incluyeron combinar esfuerzos con amigos y/o familiares para comprar bienes aprovechando las ventajas de las ventas y los precios mayoristas, elegir diferentes marcas económicas, reemplazar los productos no-esenciales costosos por otros más económicos, e incrementar el desarrollo de productos caseros.

Voices of the Poor –Argentina, 2002

"Para los más jóvenes es muy difícil y creo que esto tiene que ver con la ira y con resistir, con la confrontación con aquellos que los están matando, sin saber de qué se trata todo esto. Pienso que los jóvenes están desesperados y que sus vidas se han tornado miserables, con sólo la posibilidad de mendigar, de robar y mientras, salen a las calles, tratando de encontrar la manera de hacerse de dinero fácil, pero si no consiguen nada, están muertos. Esta conversación se oye entre los jóvenes todo el tiempo, y es horrible".

"Sólo den una vuelta por la ciudad de Resistencia. Antes había dos o tres esquinas con prostitutas pero ahora podemos verlas en todas partes y la parte más triste de todo esto es que las mujeres que optan por entrar en la prostitución como una manera de sobrevivir son cada vez más jóvenes.

"*Antes, tampoco se veía mucha violencia. Ahora se ve la violencia mucho más en la gente joven, que se droga, roba y mata. Todo esto se debe a que no hay nada que los contenga". "Tengo piel oscura, soy joven, voy al pueblo y me meto en problemas".*

"Ahora también discriminan a los que tienen piel de color en las agencias que se supone deben ayudarnos. Incluso dentro y fuera de su propio barrio; hasta el simple hecho de tener un corte de pelo diferente".

"La inseguridad es el resultado de la falta de educación, trabajo, salud y vivienda. El gobierno no tiene respuestas..... porque la respuesta del gobierno es una mano de hierro".

Los grupos estructuralmente pobres, que han experimentado el desempleo y los trabajos precarios por mucho tiempo, han recurrido a una mayor participación de las mujeres y los niños en actividades de subsistencia, como la recolección de cartón y otras estrategias. Algunas empresas que han quebrado han regresado a la actividad en la forma de cooperativas (constituidas por sus propios empleados que estaban al borde del despido) o por los micro-emprendimientos comunitarios manejados por organizaciones populares que incorporan personal financiado por el *Plan Jefes*.

Los estructuralmente pobres están aumentando la fabricación de productos caseros para su propio consumo (conservas de fruta, pan, pasta y producción propia de verduras), y están realizando compras comunitarias en almacenes

mayoristas. No obstante, aún aplicando estas estrategias, han tenido que ajustar su consumo de productos básicos, por ejemplo, han reducido el consumo de azúcar y leche y han reemplazado la carne por soja, cereales, fideos secos y arroz. Respecto del acceso a los servicios, estas familias hacen un uso ilegal de la electricidad y sustituyen el gas natural por gas embotellado y/o leña. Ellos consideran que los servicios son demasiado caros, particularmente cuando su propio ingreso es el subsidio que reciben del *Plan Jefes*.

Con respecto a los *nuevos pobres*, ellos han experimentado un aumento de los pagos adeudados y los cortes de los servicios. En algunos casos, recurren al pago diferido y al consumo controlado (por ejemplo, para el servicio telefónico, la electricidad) y señalan que su capacidad de pagar las deudas y los créditos ha disminuido. Esta situación causó la pérdida de bienes como automóviles, propiedades e incluso la vivienda de la familia. De la misma manera, han abandonado el consumo de actividades recreativas y culturales, como ir al cine, el teatro, comprar libros y viajar. Los cambios también se reflejan en los hábitos de transporte: los automóviles se venden o no se usan, mientras que aumenta el uso del transporte público, las bicicletas, las motocicletas y el traslado a pie. Como resultado de estos cambios, hay un impacto psicológico, ya que se perciben como cada vez más cerca del sector pobre. Los nuevos pobres tiene dificultades para aceptar y reconocer su nueva situación, para pedir ayuda y reducir los gastos que antes consideraban indispensables, ya para cambiar su rol al verse forzados a recurrir a las organizaciones de caridad en las cuales solían participar como donantes.

En el área de educación, la crisis afecta a ambos grupos de diferentes maneras.

Los grupos estructuralmente pobres sostienen que los niños han reducido su asistencia a la escuela debido a la falta de elementos escolares, calzado, vestimenta y medios de transporte[16]. Al mismo tiempo, la principal razón para asistir a la escuela es el hecho de que allí reciben una de sus comidas. Estos grupos tienen problemas a causa de las huelgas docentes, porque durante los días de huelga los niños no reciben el alimento que les provee la comedor escolar. Ellos sufren la discontinuidad y falta de cobertura de los programas de becas escolares, cuya suspensión alienta a los estudiantes adolescentes a abandonar la escuela.

Se está tornando cada vez más difícil para los grupos empobrecidos de la clase media hacer frente a las cuotas de las escuelas privadas y continuar con los estudios universitarios. En algunos casos, abandonaron los estudios universitarios para entrar en el mercado laboral. Nuevas alternativas de servicios educativos han surgido entre los grupos de padres, amigos y vecinos. Se recurre más frecuentemente a las bibliotecas populares.

[16] Sin embargo, esta afirmación no está corroborada por los datos, que no muestran una disminución en la escolarización (ver Capítulo 3).

En el área de salud, la situación parece ser aún más seria.

Entre los estructuralmente pobres surgen problemas relacionados con el *deterioro de la calidad de vida,* especialmente la mala nutrición: la desnutrición está aumentando entre niños y adultos; hay nuevos brotes de enfermedades que habían sido erradicadas, como tuberculosis, hepatitis B y dengue. La situación de los niños, los ancianos y los pacientes terminales es extremadamente precaria y vulnerable. Con respecto al *acceso*, la imposibilidad de obtener atención hospitalaria ha aumentado a cauda de la falta de dinero para pagar los medios de transporte. La falta de recursos evitó que los pacientes continuaran sus tratamientos y obtuvieran los medicamentos que se les prescribían. En los hospitales hubo falta de medicamentos, elementos y equipos suficientes para satisfacer las demandas. El acceso libre a los anticonceptivos también ha declinado (en las pocas provincias donde está implementado), generando un incremento en los abortos y obstaculizando el cuidado preventivo.

El impacto de la crisis en los *nuevos pobres* impuso *cambios en las formas de cobertura* médica de estas familias, como cambiar de servicios médicos prepagos al sistema de seguridad social, o de servicios de medicina prepaga con cobertura total a otros servicios prepagos con menor cobertura, que implican un deterioro en la calidad del servicio; por otra parte, el número de familias sin servicio médico porque han perdido su trabajo regular y no pueden afrontar el costo de los servicios de medicina prepaga ha aumentado, con el consecuente incremente de la demanda hacia los hospitales públicos. Las visitas médicas se han minimizado, y se han comprado medicamentos más baratos. Al igual que en los grupos pobres, los nuevos pobres sostienen que hay una reducción en el acceso libre a los anticonceptivos.

En general, las CSOs señalan un incremento de la violencia y los conflictos sociales en la comunidad.

Los pobres estructurales mencionan un aumento de la violencia relacionado con el robo y la inseguridad. Han sido testigos de un aumento en el abuso y la impunidad policial, en especial con la persecución de los jóvenes. La sistemática violación de los derechos civiles, así como también la discriminación étnica y social, van de la mano del creciente proceso de criminalización de la pobreza. Nuevas formas de protesta y demanda, como los piquetes (bloqueos callejeros), la toma de empresas y edificios, la interrupción del acceso a fábricas y edificios públicos, están emergiendo y se agudizan, en un intento por obtener respuestas a problemas de emergencia. Entre los nuevos pobres, el crecimiento de los índices de criminalidad promueve el miedo y la inseguridad, acrecentando la preocupación por los crímenes contra la propiedad. Los conflictos están escalando a causa de la nueva situación y de las nuevas condiciones de vida. En ambos grupos hay un mayor compromiso (tanto en las mujeres como en los hombres) con las organizaciones civiles (CSOs), impulsado por la mayor participación de los hombres en las actividades comunitarias del *Plan Jefes*. Los nuevos pobres han comenzado a realizar trabajo comunitario, hacen reclamos

como consumidores y participan en demostraciones y manifestaciones a las que hasta el momento habían ignorado.

La crisis ha tenido un fuerte impacto en la composición familiar y en el modelo tradicional de familia.

En todos los grupos estos cambios ocurrieron a causa de las migraciones a ciudades y zonas rurales en busca de nuevas fuentes de ingreso, así como también por los reagrupamientos de los miembros de las familias que, ante la falta de empleo, retornaron a sus hogares, situación que empeoró las condiciones de promiscuidad y la disponibilidad de espacio en los mismos. La crisis del modelo familiar tradicional trae aparejado un cambio en la división del trabajo por sexos. Hay una redefinición de roles y deberes en los hogares y en el ámbito público. En el hogar, las mujeres fortalecieron su rol como cabeza, y se debilitó el rol tradicional del hombre como el jefe de la familia y como el que brinda el sustento. En la esfera pública, las mujeres participan en las CSOs y en las nuevas formas de participación política como los piquetes, las asambleas, los *cacerolazos* y las demostraciones. Como resultado, han surgido nuevos conflictos, se ha quebrado la unión familiar y se ha deteriorado la imagen de los padres frente a los hijos. Dentro de las familias, hay un mayor sentido del miedo y la impotencia, especialmente por la situación de los jóvenes en relación con la falta de proyectos para el futuro, que profundiza la desesperación y el pesimismo. Los embarazos infantiles y adolescentes aumentan, así como también la prostitución infantil. En los grupos tradicionalmente pobres, la violencia se traduce en peleas, agresiones, separaciones, y niños maltratados. En la mayoría de los casos, la violencia es dirigida a las mujeres y los niños. Los conflictos intergeneracionales y la imposibilidad de controlar a los jóvenes aumentan. Los grupos empobrecidos de clase media son testigos de crecientes índices de agresiones, divorcios y mayor intolerancia en las relaciones familiares. En ambos segmentos, el estrés, la depresión, las fobias, los suicidios y las adicciones a las drogas y el alcohol se han acrecentado.

II. Resultados de una Encuesta de Hogares Específica

Para aportar evidencia más cuantitativa del impacto, el Banco también encargó una encuesta de hogares especial en junio/julio de 2002, que cubrió 2.800 hogares de diferentes regiones (ver recuadro).[17]

La primera parte del cuestionario solicitaba información sobre todos lo miembros del hogar en incluía preguntas sobre características demográficas, empleo, ingreso, estado inmigratorio, nivel de educación, cobertura de salud, y contribuciones a la seguridad social. Para varias de estas preguntas se hicieron preguntas retrospectivas, usando octubre de 2001 como punto de referencia.

[17] La encuesta fue conducida por OPSM. Para más detalles, ver Documento de Estudio No. 1 por Fiszbein, Giavagnoli y Aduriz.

La Encuesta de Hogares Especial, 2002

Además de la encuesta de las organizaciones civiles, este capítulo utiliza una encuesta especial de hogares específicamente diseñada para el impacto de la crisis, y los cambios entre 2001 y 2002. La encuesta es representativa a nivel nacional y cubrió 2.800 hogares en diferentes regiones.[1] A diferencia de la mayoría de las encuesta en Argentina, esta incluyó pequeñas localidades (de menos de 2.000 habitantes) y por lo tanto aporta una perspectiva única de las áreas rurales. Esta encuesta, sin embargo, no incluye áreas dispersas y por lo tanto no presenta un cuadro completo del heterogéneo sector rural argentino. Para las áreas urbanas, el diseño de la muestra se basó en la estratificación por dimensión de ciudad por región. Para las áreas rurales, las localidades fueron seleccionadas al azar pero, aunque se hizo un esfuerzo por incluir localidades de varias regiones, la muestra no es suficientemente grande como para ser representativa al nivel regional. En términos generales, el diseño de la encuesta permite comparaciones con la EPH para áreas urbanas. El trabajo de campo fue realizado durante los meses de junio y julio de 2002. Para información adicional, ver A. Fiszbein, *et. al.*, "Argentina's Crisis and Its Impact on Household Welfare", Documento de Estudio No. 1, Parte II. La base de datos y los documentos sobre el diseño de la encuesta también están disponibles en www.bancomundial.org/inf_esp.

Los individuos fueron consultados sobre el ingreso de su trabajo individual y el ingreso no relacionado con el trabajo (efectivo y en-especies) así como también sobre las transferencias de ingreso oficiales y no oficiales. La segunda parte del cuestionario se enfocaba en el hogar como unidad y solicitaba información sobre el uso de ahorros, los cambios en los patrones de consumo, y la participación en programas sociales y actividades comunitarias. En este caso el respondente fue el jefe del hogar (o el individuo mejor informado del hogar).[18] La encuesta indagaba sobre las estrategias más frecuentes utilizadas por los hogares en respuesta a las agravadas condiciones económicas experimentadas en los ocho meses anteriores.

Cambios en el Consumo

La Tabla 2.1 resume el tipo de cambios que las familias adoptaron en sus patrones de consumo, enfocándose principalmente en la reducción del nivel de consume y en la sustitución por bienes menos costosos. En general, todas las familias parecen haber reaccionado a la crisis económica consumiendo menos y sustituyendo bienes esenciales y no esenciales por otros menos costosos.[19] Dicho esto, se observaron dos patrones. En primer lugar, los grupos de ingresos más altos han evitado hacer estos cambios en mayor medida, una actitud que no es sorprendente. Esto es particularmente cierto en el caso de los alimentos, donde la diferencia entre quintiles de ingreso es llamativa. En segundo lugar, la substitución por productos más baratos (o de segunda mano cuando están disponibles) parece ser más habitual que las reducciones de los niveles de consumo. En otras palabras, la información sugiere que las familias trataron de proteger el consumo de alimentos al máximo reduciendo el consumo de otros bienes y optando por productos menos costosos. Los grupos de menores ingresos, parecen

[18] Si el jefe del hogar no conocía la respuesta a una pregunta en particular (por ejemplo, los cambios en los patrones de consumo) el hogar era visitado hasta tres veces para encontrar al miembro que pudiera responder esta pregunta específica.

[19] El índice de precios al consumidor (IPC) aumentó 30 por ciento durante los seis primeros meses del corriente año. El aumento de precio de los alimentos fue mayor (39 por ciento) que el promedio. Utilizando la participación en el consumo de los quintiles más bajos derivada de la encuesta de consumo de 1997, estimamos que el costo de vida de los grupos más pobres de la sociedad aumentó un 45 durante este período.

haber tenido menos éxito con esta estrategia, una situación que no es sorprendente tampoco.

Tabla 2.1. Cambios en los Hábitos de Consumo por Quintiles de Ingreso

Cambios en los patrones de consumo	I	II	III	IV	V	Total
Alimentos						
Consumo reducido	90.4	83.1	73.2	69.0	59.1	74.9
Sustitución por productos más baratos	97.6	95.4	92.5	91.5	84.8	92.3
Otros bienes						
Consumo reducido	90.5	87.7	81.5	76.8	68.3	81.0
Sustitución por productos más baratos	89.5	89.3	80.4	80.2	76.6	83.2
Compra de productos de segunda mano	51.7	40.2	34.8	33.0	24.3	36.7
Abandono/reducción del uso de servicios domésticos*	.	.	43.0	27.8	40.5	37.9

*Estimado sólo para aquellos hogares para los cuales esta era una opción y sólo cuando se observó un número suficiente de casos.

Una pregunta que merece particular atención es si hay evidencia de un aumento en las tasas de abandono escolar como resultado de la crisis económica. La Tabla 2.2 toma tres grupos de edades: 6–12, 13–15, y 16–18 años. La segunda columna muestra estimaciones aproximadas de las tasas de cobertura para cada grupo, sin hacer referencia a los niveles de escolaridad. Con todas sus limitaciones, estos datos confirman los índices observados tradicionalmente a través de las encuestas de hogares y no muestran signos de reducciones en los índices de cobertura.

Además hemos analizado si hay indicaciones de abandonos durante los primeros meses del corriente año escolar entre aquellos niños que se ha informado no están asistiendo a la escuela (es decir, aquellos no incluidos en la columna dos de la tabla). Se les preguntó a los jefes de hogar si alguien en el hogar (sin identificar quién era[20]) había abandonado la escuela o pospuesto el ingreso a la misma. La tercera columna informa que el porcentaje de niños de esas edades no asisten a la escuela o pertenecen a una familia dónde al menos un miembro abandono los estudios o postergó su ingreso a la escuela. Por supuesto, esto podría estar subestimando la presencia de abandonos escolares en la medida en que haya más de un miembro del hogar que hubiera abandonado la escuela o pospuesto su ingreso al sistema escolar (incluyendo la educación superior), y en ese sentido es una estimación de la máxima dimensión potencial del efecto. El primer elemento para notar es que, dado el muy reducido número de casos involucrados, las estimaciones no son suficientemente precisas (es decir, tienen un alto coeficiente de variación).

[20] Este factor evitó el efecto de sentirse "señalado con el dedo" que podría haber conducido a un menor número de casos de deserción escolar informados a expensas de perder información sobre exactamente qué miembro del hogar estaba involucrado.

Tabla 2.2. ¿Han Retirado las Familias a sus Hijos de las Escuelas?

	Asisten a la escuela (% de todos en el grupo)			Deserción escolar estimada
Edades	Total áreas	Área urbana	Área rural	Total áreas
6 a 12 años	97.0	97.3	92.1	0.2
13 a 15 años	92.5	92.5	90.9	0.6
16 a 18 años	80.2	81.1	60.1	2.3

Tomando esto en cuenta, es aparente que no hay evidencia de un aumento en los índices de deserción escolar en los niños de 6–12 y 13–15 años de edad. Para el grupo de 16–18 años, el índice de deserción escolar estimado es de alrededor del 2 por ciento del grupo, pero el cálculo no es significativo desde el punto de vista estadístico. Analizando la distribución de este último grupo, más de la mitad (54 por ciento) provienen del quintil más bajo.

La limitada evidencia de deserción escolar de los niños como resultado de la crisis podría indicar que las familias se esforzaron por proteger lo que tal vez es el tipo de inversión más importante para hacer en favor de sus hijos aún en circunstancias difíciles. Además, con menores oportunidades en el mercado laboral, el incentivo para retirar a los niños de la escuela para que puedan trabajar es menor. Por otra parte, como ya se indicó, las escuelas aportan una fuente de alimento para los niños a través de los programas de alimentación. Sin embargo, como sugiere la evidencia de otras crisis, tales efectos negativos podrían no sentirse inmediatamente pero tal vez sí después de varios meses de crisis (por ejemplo, podrían reflejarse en las tasas de escolarización de 2003).

Otra posible estrategia es cambiar a los niños de una escuela privada a una pública. Sin embargo, hay poca evidencia de los datos de la encuesta (ver tabla 2.3), que sugiere una resistencia a efectuar tales cambios aún en el contexto de un gran deterioro económico (esto contradice las conclusiones de las discusiones con los grupos focales). Una gran proporción (72 por ciento) de los hogares informó que había reducido la compra de materiales escolares, con un efecto aún más indefinido sobre la calida de al escolaridad. El efecto fue más pronunciado entre los pobres, con casi el 90 por ciento de los hogares en el quintil de ingresos más bajos que informó haber reducido la compra de materiales escolares comparado con sólo el 43 por ciento en el grupo de ingresos más altos. Las dificultades afrontadas por varias provincias para mantener el nivel de gasto sugiere la presencia de restricciones en relación con la oferta que pueden ser más serias que aquellas relacionadas con la demanda, por lo menos en los estadios iniciales del proceso.

Tabla 2.3. Ajustes en los Gastos de Educación
(% de hogares)

Sustituyeron la escuela privada por una pública	2.0
Cambiaron por una escuela privada más económica	3.1
Redujeron la compra de materiales escolares	71.9

En el caso de los servicios de salud, hay evidencia de severos impactos negativos a partir de principio de año, tanto en términos de dificultades dentro de las obras sociales como de los subsistemas de salud pública. La información recopilada a través de la encuesta confirma las tendencias identificadas previamente.

Aproximadamente un 12 por ciento de los individuos experimentaron algún cambio en la cobertura del seguro de salud. Más del 60 de ellos perdió su cobertura totalmente, mayormente aquellos que pertenecen a los grupos de menores ingresos. Para el aproximadamente 40 por ciento de los individuos que experimentan cambios en la cobertura de su seguro de salud, los movimientos fueron hacia coberturas de menor calidad.

La pérdida de la cobertura de salud está llevando a un creciente número de personas que recurren a los servicios de salud pública. De los hogares que informan haber sustituido los servicios públicos de salud por los privados como reacción a la crisis económica, el 60 por ciento ha experimentado alguna forma de pérdida o limitación en la cobertura ofrecida por los proveedores del seguro de salud. Más específicamente, 16 por ciento perdió su seguro totalmente, 5 por ciento adeuda pagos, una situación que no les permite hacer usa de la cobertura, 13 por ciento no puede afrontar los copagos, 8 por ciento experimentó una reducción en los servicios cubiertos por el asegurador, y 13 por ciento son jubilados que tienen dificultades con los servicios ofrecidos por PAMI (el programa de salud para los jubilados)[21]

En general, la encuesta encontró que las familias han, de una manera u otra, recortado el gasto en servicios de salud como consecuencia de la crisis económica. Casi un 23 por ciento de los hogares informó que por lo menos un miembro sufrió la falta de acceso a los servicios de salud. Tres cuartos de esos hogares informaron que la razón era "falta de dinero" para pagar los medicamentos (44 por ciento), los costos del transporte (26 por ciento), y el costo de la prestación (5 por ciento). Más específicamente, 37 por ciento de los hogares con hijos de menos de 12 años de edad informaron que habían reducido la frecuencia con que llevan a sus al médico para exámenes de salud. Casi un 45 por ciento de los mismos pertenece al quintil más bajo de distribución del ingreso. Pero este efecto también se sintió en el segundo (29 por ciento) y tercer (18 por ciento) decil.

Otra estrategia que los hogares adoptaron fue limitar el uso de los servicios básicos, o retrasar su pago y por lo tanto consumir a crédito. En general, el consumo residencial de estos servicios ha caído un 10% desde el comienzo de la crisis. Más aún, entre un 30% y un 50% de los hogares informó que retrasaba los pagos. El porcentaje de hogares que informó sufrir cortes en el suministro del servicio por falta de pago (electricidad, gas, agua, teléfono, cable, Internet) va desde 2% por ciento (en el caso del suministro de agua), 10% (electricidad y telefonía fija) hasta 14 por ciento para el cable. Las desconexiones se concentraron en los quintiles de distribución del ingreso más bajos, con entre 20% y 25% de los hogares del primer quintil que informaron que habían sido desconectados del suministro de electricidad y teléfono. De todos modos, las estadísticas de desconexión no cuentan toda la historia. Casi la mitad de los hogares del primer quintil que informaron haber sido desconectados del servicio de energía eléctrica a partir de la crisis, afirman que actualmente tienen acceso al servicio, sugiriendo que fueron posteriormente reconectados, aunque no queda claro si fue por medios legales o ilegales.

De similar manera, los hogares muestran una tendencia a sustituir los medios de transporte habituales por otros menos costosos, como muestra la tabla 2.4. Más de la

[21] PAMI es la entidad aseguradora de salud nacional para los jubilados y pensionados.

mitad de los hogares que previamente utilizaban solamente el transporte público ahora informan que han recurrido más al uso de bicicletas o simplemente que se trasladan a pie. Para los hogares más pobres, esta cifra es significativamente mayor. Estas cifras son consistentes con las que surgen de los datos oficiales sobre el uso de los servicios públicos,[22] que indican, para los primeros cinco meses del año, un 22 por ciento de reducción en el número de pasajeros de las líneas ferroviarias urbanas, una caída del 9 por ciento en el uso del transporte subterráneo, y un 14 por ciento de disminución en el uso del servicio de transporte colectivo automotor metropolitano. También se observa un cambio similar del uso de automóviles y taxis por el transporte público.

Tabla 2.4. Cambios en el Uso de los Servicios de Transporte

	I	II	III	IV	V	Total
Automóvil/taxi por transporte público	57.4	56.7	47.8	45.5	32.4	46.1
Automóvil/taxi/ transporte público por bicicleta/traslado a pie	73.9	62.5	61.3	49.0	33.5	55.4

Estrategias para Generar Ingresos

Los hogares pobre utilizaron varias estrategias para intentar aumentar sus ingresos, o para contrarrestar la reducción del ingreso en una crisis. Como muestra la tabla 2.5, aproximadamente 13 por ciento de los hogares de la muestra ubicaron un nuevo miembro del hogar en la fuerza laboral. Esta estrategia fue particularmente fuerte en el grupo de menores ingresos, donde las cifras alcanzaron el 28 por ciento. Estos nuevos trabajadores son típicamente trabajadores secundarios: en el 50 por ciento de los casos son hijos o hijas, y en un 25 por ciento de los casos es el cónyuge de la persona que encabeza el hogar.

Tabla 2.5. Estrategias para Generar Ingresos por Nivel de Ingreso
(% del total)

Quintiles	I	II	III	IV	V	Total
Estrategias en el mercado laboral						
Sumar nuevos trabajadores al mercado laboral	28.0	16.8	12.2	6.2	1.4	12.9
Trabajar más horas	11.4	15.6	16.3	11.5	13.4	13.7
Tiempo						
Aumentar la fabricación casera	74.4	73.0	62.6	52.5	43.2	61.1
Abandonar/reducir el uso de servicios domésticos	.	.	43.0	27.8	40.5	37.9
Migración	4.3	2.3	6.0	5.1	4.6	4.5

Esta estrategia, sin embargo, tiene un impacto limitado durante un período de aumento del desempleo total. Aunque algunos hogares lograron que los miembros que ingresaron por primera vez al mercado laboral consiguieran trabajo, los efectos son más que contrarrestados por el creciente desempleo de aquellos que ya están en la fuerza laboral. Como se muestra en la tabla 2.6, comparando octubre de 2001 y julio de 2002, la mayoría de aquellos que salieron del estado "inactivo" terminaron desempleados; sólo el 17 por ciento encontró trabajo. Aquellos que encontraron trabajo fueron a

[22] Estas estadísticas son recogidas mensualmente por el INDEC y constituyen la base del Indicador Sintético de Servicios Públicos (ISSP).

menudo los que no pertenecían a los grupos más pobres, y la mayoría de los trabajos fueron temporarios. Aquellos que encontraron trabajo fueron principalmente los que habían estado desempleados previamente. Al mismo tiempo, muchos de aquellos que habían estado empleados se convirtieron en desempleados, y muchos de los desempleados pasaron a la situación de estar "inactivos," que sugiere que las condiciones del mercado laboral los desalentaron a seguir buscando empleo. Como muestra la tabla 2.6, la tasa de desocupación subió de 8.6 por ciento a 9.9 por ciento durante el período, una tendencia consistente con los datos macroeconómicos.[23]

Tabla 2.6. Cambio de Estado en el Mercado Laboral
(Octubre 2001–Julio 2002)

		Estado anterior				
		Desempleado	Inactivo	Trabajo permanente	Trabajo temporario	Total
Estado actual Desempleado	*1000s*	1,435	1,228	15	555	3,233
	%	50.6	6.2	0.2	17.1	9.9
Inactivo	*1000s*	1,039	18,252	20	386	19,696
	%	36.7	92.5	0.3	11.9	60.0
Trabajo permanente	*1000s*	113	91	6,498	331	7,034
	%	4.0	0.5	92.6	10.2	21.4
Trabajo temporario	*1000s*	247	153	485	1,969	2.854
	%	8.7	0.8	6.9	60.8	8.7
Total	*1000s*	2,834	19,725	7,018	3,241	32,817
	%	100	100	100	100	100

Trabajar más horas es otra estrategia adoptada por todos los grupos de ingreso. Sin embargo, los trabajadores asalariados con trabajos permanentes de particular concentración en el comercio son los que en su mayoría parecen tener éxito en este esfuerzo de aumentar las horas trabajadas. Junto con estos cambios en las estrategias del empleo, es posible observar una tendencia a sustituir las horas de esparcimiento por trabajo realizado en el hogar como una manera de hacer frente a la crisis. Aproximadamente el 60 por ciento de los hogares informan que han aumentado el tiempo que destinan a la preparación de productos caseros (por ejemplo, alimentos) para sustituir los productos comprados. Como muestra la tabla 2.5, los grupos de menores ingresos usan frecuentemente esta estrategia ("producción casera").

La encuesta también indagó si un miembro del hogar había migrado desde octubre de 2001 o si alguien en el hogar está considerando esa opción. En promedio, un poco más del 4 por ciento de los hogares informó que por lo menos uno de sus miembros había migrado, un porcentaje que se distribuyó más o menos de forma pareja a través de la distribución del ingreso.[24] Las principales razones para la migración incluyeron "la falta de trabajo" (58 por ciento) y buscar una mejor calidad de vida (15 por ciento). Más del 20 por ciento de los hogares informaron que al menos un miembro

[23] El índice de desempleo se calcula aquí como una parte del total de la población, no como una parte de la fuerza laboral. El desempleo como parte de la fuerza laboral sería de 21.6 por ciento en octubre de 2001 y 24.6 por ciento en julio 2002.
[24] Esto excluye a aquellos que migran como resultado de matrimonios, enfermedades, y otras razones familiares.

de la familia está considerando migrar. La principal opción considerada por la mayoría de los hogares (80 por ciento) era migrar a otro país, particularmente dentro de los grupos de mayores ingresos de la ciudad de Buenos Aires.

Desde el comienzo de la crisis una mayor proporción de hogares está usando sus ahorros, vendiendo sus activos, o tomando préstamos como formas de mantener el consumo (tabla 2.7). Tal vez el hecho más interesante para destacar es cómo los hogares de bajos ingresos se apoyan en uso de crédito informal en los comercios del barrio (*compra al fiado*), por medio del cual se difiere el pago. Esta estrategia es utilizada por el 15 por ciento de las familias más pobres, pero sólo por el 1 por ciento del quintil más alto.

Tabla 2.7. Uso de Estrategias Financieras por Nivel de Ingreso

Quintiles	I	II	III	IV	V	Total
Vender activos	5.9	3.7	3.3	2.7	1.1	3.3
Usar ahorros	2.8	3.5	4.0	8.0	5.6	4.8
Usar préstamos bancarios	0.9	3.6	1.8	0.6	2.0	1.8
Comprar con pago diferido	14.6	13.1	9.5	2.3	0.7	8.0

Estrategias Vinculadas con el Uso de Redes Sociales

La Tabla 2.8 resume algunos de los indicadores claves del uso que los hogares hacen de las redes de protección social. En general observamos que un tercio de los hogares informan que se benefician en por lo menos un aspecto al acceder a las redes de protección social. El uso de tales estrategias es de alguna manera mayor que los impactos negativos que han experimentado en sus ingresos y es significativamente mayor para los hogares en el extremo inferior de la distribución del ingreso.

Tabla 2.8. Estrategias de Uso de las Redes de Protección Social

	% de hogares que usan	% de hogares que informan una reducción en el ingreso y usan
Asistencia de otras personas que no viven en el hogar[25]	16.3	17.0
Préstamos de amigos y familiares	10.7	13.7
Planes sociales	6.9	7.5
Participación en actividades comunitarias[26]	20.9	26.4
Trueque	11.1	15.2
Usan por lo menos uno	37.0	42.5
Usan más de uno	14.6	19.9

La encuesta aporta alguna evidencia de que las redes de protección social podrían estar presentes en toda la distribución del ingreso. En términos de recibir asistencia de o darla a personas que no viven en el hogar, las personas que se encuentran en el quintil más bajo tienden a ser las que reciben y las que están en el quintil más alto las que dan (ver tabla 2.9). En los hogares más pobres, 10 por ciento dio asistencia y 26 por ciento la recibió de personas que no pertenecen a sus hogares. En el quintil más alto, ocurrió lo contrario: 38 por ciento dio y 7 por ciento recibió.

Tabla 2.9. Uso de Redes Sociales por Nivel de Ingreso

	I	II	III	IV	V	Total
Asistencia de otras personas que no viven en la casa	26.4	15.5	20.9	15.8	7.3	17.1
Asistencia a otras personas que no viven en la casa	10.0	19.7	17.1	21.2	37.9	21.2
Préstamos de amigos y familiares	21.2	15.7	10.6	5.8	3.0	11.3
Planes sociales	18.5	6.1	7.5	1.3	0.1	6.7
Participación en actividades comunitarias	29.4	23.6	22.8	15.7	15.7	21.4
Trueque	20.2	15.4	11.7	5.5	3.9	11.3

Aunque estas encuestas registran un aumento en el uso de varias formas de redes sociales, con respecto a octubre 2001, los mayores aumentos se verifican en el uso del trueque y la participación en actividades comunitarias, como muestra la tabla 2.10.

[25] Un mayor porcentaje de hogares (22 por ciento) informan que brindan asistencia a personas que no viven en los mismos hogares.

[26] Las actividades comunitarias incluyen las siguientes categorías: comedores escolares, comedores comunitarios, compras comunitarias de bienes, talleres comunitarios, fondos de caridad, asistencia infantil comunitaria, entre varias otras.

Tabla 2.10. Cambios en el Uso de las Redes Sociales

	% de hogares que usan	(Antes de oct 2001) % de hogares que usan
Asistencia de otras personas que no viven en la casa	16.3	13.2
Préstamos de amigos y familiares	10.7	7.0
Asistencia de organizaciones gubernamentales y no-gubernamentales	6.9	2.7
Participación en actividades comunitarias	20.9	11.1
Trueque	11.0	3.2

La intensidad del uso del trueque entre los grupos de ingresos bajos está documentada por el hecho de que el ingreso per cápita de los hogares que recurren al trueque es menor que el de toda la población (143 pesos contra 214 pesos, ajustados por el adulto equivalente). Los hogares que emplean el trueque tienden a tener más miembros desempleados (43.3 por ciento contra 22.4 por ciento) y más trabajadores temporarios (42 por ciento contra 23 por ciento) — otras pruebas de la alta vulnerabilidad de estos hogares.

Se observó un patrón similar en aquellos hogares que informaron recibir algún tipo de ayuda oficial. El ingreso per cápita de estos hogares está por debajo del promedio (122.7 pesos), tienen una mayor incidencia de desempleo (65 por ciento tienen un miembro del hogar desempleado), y los que están empleados tienden a tener principalmente trabajos temporarios (80 por ciento).

Comparaciones con Otros Países

Una rápida comparación con evidencia de otros países que vivieron crisis económicas similares muestra algunas similitudes interesantes así como también algunas diferencias específicas. El análisis de Fallon y Lucas (2002) en relación con los efectos sobre el mercado laboral[27] indica un patrón de crecientes índices de desempleo abierto e importantes cambios en la composición sectorial del empleo (marcadas reducciones en la construcción y la manufactura—esta última porque el sector sufre el impacto de los mayores costos de los materiales importados, las dificultades para obtener crédito, y la creciente carga de la deuda en moneda extranjera) similar a la observada en Argentina después de la convertibilidad.

La evidencia sobre el impacto de las crisis en la distribución revela diferencias entre los países. Thomas y otros (1999) estimaron que en el caso de Indonesia hubo una mayor caída de los gastos per cápita tanto en el cuartil de distribución superior como en el inferior que en los hogares que se ubican en el medio de la distribución. En cambio,

[27] Los países analizados y los años de crisis abordados fueron: Indonesia (1998), Corea (1998), Malasia (1998), Tailandia (1997), Argentina (1995), México (1995) y Turquía (1994).

hay evidencia de por lo menos una redistribución débil del ingreso desde la clase media hacia los clases más ricas en Tailandia. Nuestras estimaciones sugieren que las reducciones en el ingreso familiar en Argentina han afectado principalmente a la clase media.

Con respecto a las estrategias para sobrellevar la situación, como en el caso de Argentina, Frankengerg, Thomas, y Beegle (1999) señalan que la asistencia informal brindada por amigos y familiares fue particularmente importante en Indonesia durante la crisis, donde cerca de un cuarto de los hogares recibieron esta asistencia. Su valor medio fue considerablemente mayor que el de la asistencia brindada por servicios formales. Sudarno, Wetterberg y Pritchett (1999), también encontraron casos de diferencias en las estrategias para enfrentar la crisis a lo largo de la distribución del ingreso en Indonesia. Por ejemplo, las familias de clase media respondieron trabajando más horas, reduciendo el consumo, utilizando sus ahorros, y vendiendo activos, mientras que los hogares de menores ingresos recurrieron a medidas más drásticas, tales como no seguir enviando a sus hijos a la escuela.

Con respecto a este último punto, la evidencia es variada. Por ejemplo, en México durante la crisis de 1982, los índices de deserción en la escuela secundaria aumentaron levemente mientras que en la escuela primaria el índice de deserción disminuyó. Pero los cambios fueron parte de tendencias a largo plazo que se registraron durante los años 80 (Lustig ,1998). Del mismo modo, Adam y Chamberlin (1999) no encontraron evidencia de reducciones significativas en la asistencia escolar en Tailandia aunque reconocieron que las dificultades para realizar mediciones y las respuestas demoradas que mencionamos arriba. La evidencia para Tailandia, sin embargo, no reveló una brecha entre los hogares pobres y los no-pobres como para el caso de Argentina.

CAPÍTULO 3

LA RESPUESTA DEL GOBIERNO A LA CRISIS: EL GASTO SOCIAL[28]

Antecedentes y Tendencias Generales

Conscientes de la extrema tensión en la economía y del impacto en las condiciones sociales, el gobierno nacional de Argentina ha tomado el grueso de la responsabilidad de la acción pública formal.[29] Sin embargo, estas acciones se han visto limitadas por la disminución de los recursos fiscales propios. La iniciativa gubernamental más importante se ha orientado hacia la preparación de un Programa de Emergencia Social. El objetivo principal de este programa es brindar el soporte material necesario para evitar que los pobres y los más vulnerables sufran los impactos más fuertes de la crisis a partir de acciones en salud, educación, nutrición, trabajo temporario, soporte de los ingresos y acción comunitaria. Estas inversiones son críticas para asegurar un desarrollo continuo del capital humano entre los grupos de pobres y vulnerables de Argentina y para poder proteger el capital humano actual de serios deterioros durante las severas crisis económicas.

La Tabla 3.1 muestra que entre 2001 y 2002 hubo una combinación de contracción fiscal general y un cambio a favor del pobre en la composición del gasto público.[30] Esta capacidad para reasignar fondos ha sido posible en parte, gracias a la cesación transitoria de los pagos de la deuda externa del gobierno. Por lo tanto no resulta claro cuán sostenible esta estrategia de reasignación será en un futuro cercano.

Mientras el gasto total en precios constantes cayó un 38% en este período (sector público), el gasto social disminuyó 32%, indicando un esfuerzo por darles prioridad a los sectores sociales. Sin embargo, el gasto social sigue teniendo una característica universal muy fuerte, hecho que no resulta necesariamente beneficioso para los pobres. El gasto social focalizado, la parte de los gastos sociales totales que se emplea para financiar programas dirigidos a los segmentos pobres y los vulnerables de la población, ha experimentado un incremento significativo en términos nominales y como porcentaje del gasto social[31] Este incremento refleja la implementación del Programa de Emergencia Social, particularmente la presentación del programa de trabajo, *Plan Jefes y Jefas de Hogar*. Este aumento nominal ha sido más que suficiente como para contrarrestar los efectos de la inflación, dando como resultado un 21% de aumento del

---

[28] Este capítulo se basa en tres documentos de estudio: Ridao-Cano, C. 2002 "Government Response to the Crisis: Social Spending." Documento de Estudio No. 5; Schwab, Nicole, y Juan Pablo Uribe. 2002, "Impact of the Crisis on the Health Sector in Argentina." Documento de Estudio No. 6; y España, Sergio, Maria Paula Savanti, y Suhas Prandendakar. 2002, "Impact of the Crisis on the Education Process in Argentina 2002." Documento de Estudio No. 7, todos en la Parte II de este informe.

[29] Ver capítulo 2 sobre las estrategias adoptadas por las familias argentinas para afrontar la crisis.

[30] En general el gasto social comprende al gobierno nacional y los sectores públicos consolidados, que incluyen a los gobiernos provinciales y municipales. En esta sección el análisis se centra en el gasto social del gobierno nacional porque la información detallada por programa individual está disponible solo a nivel nacional, y esta información es clave para efectuar una caracterización precisa del gasto social, particularmente del gasto social focalizado. Además, el gobierno nacional ha tomado el grueso de la responsabilidad por la acción pública formal para contrarrestar el impacto social de la crisis, aunque muchos programas nacionales son administrados por los gobiernos provinciales y municipales.

[31] Para una descripción de todos los programas de asistencia social focalizada, ver Guía de Programas Sociales (Sistema de Información, Monitoreo y Evaluación de Programas Sociales [SIEMPRO] 2002), Ministerio de Desarrollo Social, Gobierno de Argentina.

gasto social focalizado (GSF) en términos reales. En el contexto del 11 por ciento de disminución del PBI real que se esperaba, el GSF muestra, a diferencia de crisis anteriores, un patrón anti-cíclico. Sin embargo, cuando se lo analiza en el contexto del 42.8% de incremento de la tasa de pobreza, este incremento en términos reales del GSF no ha sido suficiente para soportar la creciente pobreza, dando como resultado 15.8% de disminución en el gasto por persona pobre en términos reales. Esta disminución del GSF por persona pobre es más elevado que la disminución del PBI o del PBI per capita (11.9%). Sin embargo, como se mostrará más adelante, sólo cerca de un 61% del gasto social focalizado en 2002 toma la forma de transferencias directas de dinero hacia las familias. Las transferencias directas de dinero han observado un incremento de un 81.7% en términos reales y cerca de un 25.9% en términos de asignaciones por persona pobre. Dadas las limitaciones fiscales, la inflación y el marcado aumento de la pobreza, los esfuerzos del gobierno por reasignar fondos al gasto social focalizado, particularmente en la forma de transferencias directas de efectivo, resultan notables y reflejan un progreso con respecto al desempeño en crisis anteriores.

Tabla 3.1. Gasto Social del Sector Público, 2001–02

	2001	2002	% de cambio
Gasto Total del Sector Público[32]			
Millones de pesos corrientes	96,153	91,111	-5.2
Millones de pesos de 1993	91,643	57,302	-37.5
Gasto social			
Millones de pesos corrientes	59,112	60,962	3.1
Millones de pesos de 1993	56,340	38,341	-31.9
Gasto Total – Gobierno Nacional			
Millones de pesos corrientes	48,935	46,091	-5.8
Millones de pesos de 1993	46,640	28,988	-37.8
Gasto Social			
Millones de pesos corrientes	28,651	29,587	3.3
Millones de pesos de 1993	27,308	18,646	-31.7
%Gasto total	58.55	64.19	
Gasto social focalizado			
Millones de pesos corrientes	3.308	6.056	83.1
Millones de pesos de 1993	3.153	3.816	21.0
% de Gasto social	11.55	20.47	77.2
% PBI	1.23	1.70	38.2
Por persona pobre	240	202	-15.8

Fuente: Ministerio de Economía y SIEMPRO.[33]

La Tabla 3.2 muestra que la combinación de la reasignación del gasto del gobierno nacional al gasto social focalizado (GSF) y la reasignación dentro del GSF a través de las funciones, dio como resultado incremento sustancial en educación, salud y,

[32] Incluye el gasto del gobierno nacional y provincial.

[33] La información sobre el gasto para 2002 se refiere a los gastos acumulados al 31/12/02. Para que sea posible hacer una comparación entre GSF en 2001 y 2002, los fondos asignados al fondo nacional para la vivienda (FONAVI) están excluidos del GSF en 2001 (cerca de 656 millones pesos). FONAVI ya no forma parte del GSF en 2002 (aunque sigue siendo parte del gasto social) porque los fondos de FONAVI se transformaron en transferencias incondicionales a la provincias en 2002. La cifras reales se basan en un índice combinado de precios mayoristas y minoristas, usando a 1993 como el año base. La cifra de pobreza para 2002 se basa en la Encuesta Permanente de Hogares (EPH) de mayo 2002.

particularmente, en empleo, que se convierte en la categoría de gasto más importante. Dentro de la asistencia social, ha habido incrementos significativos en alimentos y transferencias de dinero. Estos cambios son consistentes con las prioridades establecidas por el Programa de Emergencia Social.

Tabla 3.2. Gasto Social Focalizado del Gobierno Nacional por Función
(millones de pesos)

	2001			2002		
	Nominal	Real*	% GSF	Nominal	Real*	% GSF
Salud	273	261	8.25	448	282	7.40
Asistencia social	1.595	1,520	48.22	1,802	1,136	29.76
Seguridad social	1,014	966	30.65	1,115	703	18.41
Educación	131	125	3.96	353	222	5.83
Empleo	266	253	8.04	2,308	1,455	38.12
Vivienda y desarrollo urbano	17	16	0.51	16	10	0.26
Agua y alcantarillado	13	12	0.39	14	9	0.23
Total	3,308	3,153	100.00	6,056	3,816	100.00

*en precios de 1993. Ver notas de la tabla 3.1. FONAVI fue excluido de vivienda y desarrollo urbano en 2001.

Programas de Asistencia Social

Dentro de la **Asistencia Social** hay un significativo aumento de fondos asignados a alimentos y transferencias de efectivo condicionales.[34] El grueso de la asistencia alimentaria se canaliza a través del *Programa de Emergencia Alimentaria* (272 millones de pesos) y a través de FOPAR (*Programa Fondo Participativo de Inversión Social*), cuyos fondos han sido reasignados para financiar comedores comunitarios y se han incrementado sustancialmente (de 8.5 millones de pesos a 16.5 millones de pesos)[1]. Estos programas brindan raciones diarias de alimentos para familias pobres, particularmente para los mas vulnerables (es decir, mujeres embarazadas, niños y ancianos), por medio de los comedores comunitarios. Vale la pena destacar que gran parte de la asistencia alimentaria ha sido canalizada a través de programas ya existentes**,** con el objetivo de facilitar en forma rápida y efectiva esta ayuda a los pobres y vulnerables. Debido a los problemas asociados con las transferencias en-especies, el gobierno Federal ya no brinda alimentos directamente a los pobres. Actualmente se brinda asistencia monetaria a las familias carenciadas, o se proveen recursos financieros para apoyar a los varios programas nutricionales existentes, instrumentados por los gobiernos provinciales y municipales. El problema es que muchos de estos programas se han transformado en transferencias en bloque de facto con poco o ningún impacto sobre la desnutrición. La mayor parte de los fondos asignados a asistencia alimentaria para 2002 ya han sido entregados. Este no es el caso de FOPAR, cuya implementación ha estado sujeto a importantes demoras, que dieron como resultado desembolsos desembolso mucho menores que los esperados para 2002. Para 2003, sin embargo, se espera que FOPAR alcance 54.2 millones de pesos.

El IDH (Ingreso para el Desarrollo Humano) es un programa de transferencias en efectivo mas importante (69.8 millones de pesos). El programa, que comenzó a

[34] La parte más importante de los fondos de asistencia social, sin embargo, sigue siendo transferida a las provincias para programas sociales focalizados (1,079 millones de pesos), que cubren principalmente infraestructura social básica.

[35] Los montos informados en esta sección están expresados en pesos corrientes.

implementarse en la segunda mitad de 2002, esta orientado a promover el desarrollo, la salud, y la escolaridad de los niños por medio la provisión de transferencias en efectivo a familias pobres a cambio de que mantengan la escolaridad y los controles sanitarios, y que dependen del numero de hijos (hasta un máximo de $150 por familia por mes). El diseño y la implementación de este programa se apoyan en el éxito de programas tales como PROGRESA en México en términos de resultados de los niños con respecto a la escuela y la salud infantil. El IDH, sin embargo, ha estado sujeto a significativas demoras de implementación, resultando en menores desembolsos y una menor cobertura de lo que se esperaba para el 2002. Para el 2003, sin embargo, se espera que IDH alcance los 227.5 millones de pesos. En su conjunto, estas transferencias de efectivo y alimentos están principalmente destinadas a aquellos que no pueden trabajar, como las mujeres embarazadas y los ancianos, y aquellos que no deben trabajar, como los niños en edad escolar, lo que las convierte en una apropiada red de protección, al menos teóricamente, dado que una importante parte del crecimiento de la pobreza se debe a los debilitados salarios reales.

Dentro del **empleo**, y del gasto social focalizado en su totalidad, el programa más importante es por lejos *jefes y Jefas de Hogar* (2,248 millones de pesos; ver recuadro). Este es un ambicioso programa de trabajo, que se estima llegará a aproximadamente 2 millones de beneficiarios para fin de año, y les otorgará 150 pesos por mes a cambio de trabajo en proyectos comunitarios o capacitación. La cantidad de transferencias fue fijada en un nivel apenas por debajo del salario actual para trabajos de tiempo completo para trabajadores no calificados, para no desalentar a los trabajadores a buscar empleos mas permanentes en cuanto puedan conseguirlos, y por ende, así evitar irregularidades en el mercado laboral. Esta monto de transferencias debería también promover una efectiva focalización del programa hacia los hogares pobres.

A pesar de que es difícil hacer afirmaciones causales cuantitativas, la rápida expansión del programa *Jefes* en el 2002 parece haber sido la principal razón de la baja del desempleo, que descendió de 21,5 % en mayo a 17,8 % en octubre. Sin embargo, no todos los beneficiarios estaban desempleados antes de participar en el programa. El diseño e implementación de este programa se apoyaron en el éxito un programa de trabajo anterior, el programa *Trabajar*, para aliviar la pérdida de ingreso que surge del desempleo (en contraposición de un salario real más bajo). En cierta manera, este esquema compensa la baja cobertura del programa del seguro de desempleo. *Trabajar* otorgó hasta 6 meses de trabajo por año a adultos desempleados. El programa *Jefes* estuvo originalmente pensado para jefes de hogares desempleados que tienen hijos a cargo. Sin embargo, el gran número de mujeres que participan en este programa sugiere que la definición de quién es el jefe de familia es flexible en la práctica. El cumplimiento de los requerimientos de elegibilidad esenciales (hogares con hijos menores de 18 años y la presentación del documento de identidad) ha mejorado gradualmente desde que se inició el programa. En estos momentos se estima que las personas no idóneas que participan del programa son menos que el 20%. Para 2003, se espera que el programa *Jefes* alcance los 3,055 millones de pesos, en parte gracias al nuevo préstamo del Banco Mundial.

Además del plan *Jefes*, se creó un programa de empleo similar llamado PEL (Programa de Emergencia Laboral) con el fin de brindar apoyo a aquellos individuos desempleados que no cumplen con los criterios de elegibilidad encuentran aptos para figurar en el programa *Jefes*. Actualmente participan del programa aproximadamente

300 mil personas, y está orientado principalmente a adultos sin hijos (individuos solteros) o cuyos hijos sean mayores de 18 años. Además, el gobierno esta tratando de alentar a las empresas privados a ofrecer empleos de 6 meses a los participantes del programa Jefes. Bajo este esquema, el empleador necesitaría solamente hacerse cargo del salario de los trabajadores por la diferencia entre el monto de la transferencia del programa Jefes y el nivel del salario establecido por el convenio colectivo.[36]

Plan Jefes y Jefas de Hogar Desocupados
(Programa para Jefes y Jefas de Hogares Desempleados)

Tipo de programa: El plan "Jefes" es un programa de trabaja de emergencia. A diferencia de su antecesor, el plan Trabajar, el programa Jefes fue originalmente pensado para solamente para jefes de hogar solamente. Sin embargo las datos revelan que en realidad había tantos o mas jefes de hogar desempleados enrolados en el plan Trabajar como en Jefes. En parte esto se debe al tipo de trabajo ofrecido, como trabajar en comedores comunitarios, una tarea más atractiva para las mujeres que para los hombres. Este plan es financiado por el gobierno nacional y dirigido por el Ministerio de Trabajo.

Objetivos establecidos: Proveer asistencia financiera a jefes y jefas de hogares con hijos a cargo con el propósito de garantizar el Derecho Familiar de Inclusión Social, asegurando (1) la asistencia escolar y la salud de los hijos; (2) el acceso de los beneficiarios a capacitación laboral formal y educación; y (3) su participación en proyectos productivos o servicios comunitarios. En práctica, sin embargo, los administradores del programa no están recabando información sobre los niveles de asistencia escolar y salud. Asimismo, la mayoría de los beneficiarios participa en actividades laborales tradicionales (servicios comunitarios y pequeños proyectos de construcción) y solo algunos pocos aprovechan las opciones de capacitación, educación, y empleo en el sector privado.

Implementación: La implementación del programa esta descentralizada a través de municipalidades y comunas, en colaboración con la correspondiente consejo provincial o municipal. Estos consejos son responsables del seguimiento, la transparencia y la implementación del programa. Las municipalidades asignan las actividades a realizar por los beneficiarios del programa a cambio de la asistencia financiera que reciben. Esta actividades pueden también ser propuestas por una organización privada o pública sin fines de lucro.

Beneficiarios: Jefes y jefas de hogares con hijos de hasta 18 años de edad o incapacitados. El plan también se aplica a los hogares encabezados por una mujer, esposa, concubina, o pareja co-habitante del jefe del hogar cuyo estado de salud es grave. Para recibir los beneficios, el miembro del hogar debe proporcionar una serie de datos preestablecidos y documentación de soporte (certificado de nacimiento, y documento nacional de identidad) al empleado municipal encargado de la inscripción. El beneficiario deberá firmar un documento donde declara que la información que aporta es cierta. Antes de realizar los pagos mensuales, se verifica con otras base de datos a partir del número de documento que el beneficiario no este participando de otro programa del Ministerio o recibiendo seguro de desempleo o que tenga un trabajo en el sector formal o esté recibiendo una transferencia en efectivo de algún otro programa del gobierno nacional.

Beneficios: Pagos mensuales de $150.

En **educación**, y complementando el IDH, el Programa de Emergencia Social busca mantener la prestación de servicios educativos y facilitar el acceso de los grupos vulnerables a través de dos medios: (1) brindando materiales de aprendizaje básicos, que, de otra manera, estarían fuera del alcance de las familias pobres, a través del nuevo programa *UTILES ESCOLARES* (30.8 millones de pesos, incluyendo la reasignación de fondos del Banco para la compra de equipos de computación); (2) ofreciendo becas, a través del programa *Becas Estudiantiles* (200.1 millones de pesos en 2002, comparados con solo 42 millones de pesos en 2001), y programas de almuerzos escolares (70 millones de pesos), a través del programa *Acciones Compensatorias en Educación* (84.1

[36] Ismael Bermúdez, "Lanzaron el plan para subsidiar el Empleo Estable", *Clarín,* enero 22, 2003.

millones de pesos en 2002, comparados con 18 millones de pesos en 2001), para incentivar la asistencia escolar. La mayor parte de los fondos asignados a estos programas en 2002 han sido desembolsados, aunque *Útiles Escolares* ha experimentado problemas en su implementación.

En **salud**, el Programa Social de Emergencia apunta a proteger a los más vulnerables y mantener los programas esenciales de salud pública con apoyo para el funcionamiento de la red de hospitales públicos, la provisión de medicamentos esenciales para los más vulnerables, y la protección de las medidas de salud pública prioritarias. Estas medidas incluyen inmunizaciones, control de enfermedades, y garantizar los servicios relacionados con el cuidado de la salud reproductiva de la mujer y los controles prenatales, tales como la prevención de la anemia, el parto, la recepción del recién nacido, el período de posparto y la atención médica del niño, a través de la provisión de productos farmacéuticos, suministros médicos y leche fortificada con hierro. Las drogas esenciales son provistas a los pobres gratuitamente por medio de un nuevo programa de emergencia para la salud llamado REMEDIAR (7.3 millones de pesos) a través de centros de salud de atención primaria. El programa se comenzó a implementar en julio de 2002 y ha estado sujeto a importantes demoras en su implementación. Estas demoras tuvieron como resultado desembolsos y coberturas inferiores a lo esperado para 2002. La misma situación se cumple para los programas que proveen drogas para combatir enfermedades especificas, tales como el programa nacional para combatir el síndrome de inmuno deficiencia adquirida (SIDA) y enfermedades transmitidas sexualmente (STDs) (2.7 millones de pesos). Para 2003, sin embargo, se espera que REMEDIAR alcance 157.8 millones de pesos mientras la ayuda para el SIDA y las drogas para las enfermedades transmitidas sexualmente está estimada en 123.8 millones de pesos. Se han suministrado vacunas a través del Programa de Inmunización Nacional (127.5 millones de pesos). Complementando el esfuerzo de los programas alimentarios, las acciones relacionadas con la salud materno-infantil y la nutrición han sido canalizados a través de PROMIN (61.3 millones de pesos). Finalmente, una parte importante de gasto social focalizado en salud continua orientándose a aquellos que se benefician de pensiones no-contribuyentes (144 millones de pesos). La mayor parte de los fondos asignados a los últimos tres programas en 2002 han sido desembolsados.

Dentro de la **seguridad socia**l, los fondos asignados a pagar beneficios de desempleo parecen haber respondido de alguna manera al crecimiento de desempleo en el sector formal (desde 297 millones de pesos en 2001 a 472.3 millones de pesos en el 2002). Sin embargo, los fondos asignados a pensiones no contribuyentes han bajado levemente (de 672 millones de pesos en 2001 a 639.8 millones de pesos en 2002).

Dentro de **vivienda y desarrollo urbano,** el programa más importante es PROMEBA, que soporta proyectos comunitarios orientados a mejorar los barrios pobres. El programa ha sufrido demoras de implementación que tuvieron como resultando una inesperada disminución de los fondos desembolsados por este programa con respecto a 2001 (de 12 millones de pesos en 2001 a 6 millones de pesos en 2002). En **agua y alcantarillado**, los fondos para el Programa de Provisión de Agua Potable y Saneamiento Básico (PROPOSA) han crecido apenas de 9 millones de pesos en 2001 a 9.6 millones de pesos en 2002.

Eficiencia y Efectividad del Gasto Social Focalizado

En el debate por la política para combatir la pobreza que ha tenido lugar en los últimos años, ha habido un reconocimiento general por las importantes sumas de dinero del gasto social focalizado, que podrían ser reasignadas para financiar programas mas efectivos para combatir la pobreza por medio de la subvención de ingresos, tanto en efectivo como en especies (por ejemplo, alimentos, medicinas, material de aprendizaje, tratamientos de salud). Las transferencias en efectivo son consideradas más efectivas para aliviar la pobreza que las transferencias en-especies, particularmente en el corto plazo, y también se encuentran menos sujetas a la ineficiencia y dificultades administrativas relacionadas con las transferencias en especies. Una parte importante del gasto social focalizado, comprende programas que combaten la pobreza a través de intervenciones en mercados específicos como vivienda, salud y educación. Para determinar más precisamente el tipo de intervención para aliviar la pobreza utilizado por este programa, SIEMPRO ha propuesto la categorización del gasto focalizado que aparece en la tabla 3.3[37].

Tabla 3.3. Gasto Social Focalizado por Tipo de Intervención

	2001			2002		
	Nominal	Real	% GSF	Nominal	Real	% GSF
Subsidios de ingreso, y asistencia social	1,709	1,629	43.11	4,224	2,662	69.75
En efectivo	1,343	1,280	33.86	3,691	2,326	60.95
En especies	366	349	9.24	533	336	8.80
Intervenciones sectoriales programadas	527	502	13.29	750	474	12.38
Transferencias no clasificadas a las provincias para Gasto social focalizado	1,073	1,022	27.06	1,079	680	17.82
Total	3,308	3,153	100.00	6,096	3,816	100.00

Ver notas de la tabla 3.1. Las intervenciones sectoriales focalizadas incluyen promoción social y desarrollo, infraestructura (excluyendo FONAVI), salud y educación.

Como muestra la tabla 3.3, entre 2001 y 2002 hubo una significativa reasignación de fondos hacía las transferencias de efectivo, que representan un 61 por ciento del gasto social focalizado en 2002. Esta reasignación refleja principalmente la introducción de Jefes y Jefas de Hogar. Como fue mencionado anteriormente, el diseño e implementación de Jefes y Jefas de Hogar, así como de IDH, se apoyan en el éxito de programas similares. Estos programas de son parte de un nuevo esfuerzo por elaborar una política social mas efectiva y eficiente ante la profunda crisis en el mercado laboral y el fracaso de políticas sociales mas tradicionales. Por otro lado, con Jefes y Jefas de Hogar, sin embargo, IDH ha estado sujeto a dificultades de implementación graves, que tuvieron como resultado considerables demoras. Esto se explica en parte por los diferentes mecanismos de focalización utilizados por cada programa: Jefes y Jefas de Hogar es un programa auto-focalizado, mientras que IDH es una programa condicionado al nivel de ingreso.

[37] SIEMPRO,2002 , Estructura y Evolución del Gasto Social Focalizado: 1997-2002, Informe de Gasto Social No. 4, Consejo Nacional de Coordinación de Políticas Sociales, Presidencia de la Nación, Argentina.

SIEMPRO señala que dada la magnitud y gravedad de la crisis social, un primer paso inmediato debería ser reasignar fondos para transferencias en efectivo[38]. A respecto, identifica oportunidades de ahorro sustanciales en los fondos asignados a la promoción y el desarrollo social (que incluyen programas destinados a desarrollar capacidades en los individuos) y transferencias en especies. Parte de estos fondos se utiliza para financiar un importante número de programas de menor escala con altos costos operativos *y* un alto grado de duplicación. En estas áreas, se podrían ganar en efectividad y eficiencia fusionando programas y superponiendo instituciones y a través de la implementación de modelos de gestión que enfatizan los resultados.

La fragmentación de programas dentro de instituciones y la superposición de los objetivos de los programas a través de las instituciones reflejan una problemática mayor, que es históricamente la falta de coordinación de las políticas sociales, y por ende la ausencia de una estrategia de red de protección social claramente definida. Esta situación parece haber mejorado en el 2002 con la introducción del Consejo Nacional de Coordinación de Políticas Sociales (CNCPS). Una importante herramienta en este nuevo esfuerzo de coordinación es la descripción de programas sociales que se brindan en la *Guía de Programas Sociales.*[1]

Históricamente, muy poco se ha sabido públicamente acerca de la cobertura y eficiencia de los programas de asistencia social. La información básica recabada sobre el número de beneficiarios y los presupuestos ha faltado o ha sido poco confiable. Esta información básica es ahora provista por SIEMPRO para programas nacionales y provinciales, aunque para estos últimos es aún limitada.[40] Además, un Sistema Integral de Monitoreo (SIM) ha sido re-introducido por SIEMPRO recientemente. Este sistema monitorea el desempeño de los programas en términos de los indicadores de implementación, indicadores de productos (por ejemplo, costos unitarios), cobertura, resultados y contexto. Aunque estos son pasos en la dirección correcta, no esta todavía claro cuan relevantes y efectivos son estos nuevos instrumentos en la práctica.

Focalizar es un punto íntimamente ligado a la eficiencia y efectividad de los programas de asistencia social. El índice de Necesidades Básicas Insatisfechas, *NBI*, ha sido el indicador mas utilizado para focalizar programas sociales. Este índice mide principalmente la pobreza estructural, ponderando aquellos aspectos que persisten en el tiempo, así como a las condiciones de vivienda. Utilizando la Encuesta de Desarrollo Social (EDS) del 1997, el informe del Banco *Un Pueblo Pobre en un País Rico* (2000) encontró que mientras los programas de asistencia social parecen estar en general en gran medida a favor del pobre, los planes también cubrían a un considerable número de no-pobres (35 por ciento de los beneficios). Más problemático aun es el hecho de que el 70 por ciento del quintil mas pobre no estaba recibiendo ningún beneficio. La misma situación se aplica a los programas alimentarios y de nutrición, mientras que los programas de vivienda estaban mal focalizados hacia los pobres. En empleo, el

---

[38] SIEMPRO, 2002, *Estructura y Evolución, op.cit.*

[39] SIEMPRO, 2002, Guía de Programas Sociales Nacionales 2002, Consejo Nacional de Coordinación de Políticas Sociales, Presidencia de la Nación, Argentina

[40] A pesar de los esfuerzos por consolidar la información sobre el gasto público del gobierno nacional, las provincias y las municipalidades, la información presupuestaria por programa individual sólo está disponible a nivel nacional.

programa Trabajar estaba bien focalizado hacia los pobres.[1] En realidad, el programa Trabajar se desempeñó mejor que cualquier otro programa de asistencia social para el cuales se haya realizado un análisis de incidencia, que comprueba el poder de los mecanismos de autofocalización. Finalmente, en desarrollo comunitario, el programa FOPAR fue el segundo programa mejor focalizado, resultado que surge de la combinación de una cuidadosa focalización geográfica y una buena auto-focalización.[1]

En un intento por superar las deficiencias del NBI, SIEMPRO ha desarrollado recientemente el Índice de Calidad de Vida (ICV), el cual genera una estimación aproximada del ingreso per capita de los hogares a través de 22 variables que cubren un amplio espectro de los aspectos de la pobreza, tanto estructurales como transitorios. Este índice esta a prueba en este momento y ha sido utilizado para identificar beneficiarios para el IDH. Este índice es parte de un Sistema más amplio para la Identificación y Selección de Actuales y Potenciales Familias Beneficiarias del Programa Social (SISFAM), una base de datos que incluye información socioeconómica y demográfica de los pobres y vulnerables, tanto a nivel provincial como municipal. Esta herramienta será utilizada para identificar beneficiarios para diferentes tipos de programas utilizando una variedad de indicadores, y para identificar nuevas áreas de intervención. También facilitara el análisis de la incidencia de los beneficios. Sin embargo, con las herramientas disponibles no es posible saber cuan bien focalizados los programas sociales de 2002 se encuentran. En particular, la única encuesta socioeconómica que se realizo regularmente (es decir, EPH), no recoge información sobre la participación en el programa, a excepción de la ola de octubre 2002, que incluye información acerca de Jefes y Jefas de Hogar. Esta deficiencia marca la necesidad de desarrollar instrumentos para recabar datos mas apropiados.

Este problema es frecuente en las ***evaluaciones de impacto***, un componente clave para evaluar el desempeño de programas en la reducción de la pobreza. A pesar de su importancia estratégica, los estudios sobre la evaluación del impacto son casi inexistentes. En realidad, la única evaluación verdadera de causalidad fue efectuada por Trabajar (Jalan y Ravallion, 1999). Con respecto a los programas incluidos en el presupuesto de 2002, una evaluación de impacto estructurada ha sido contemplada para Jefes y Jefas de Hogares, utilizando un modulo especial incluido en la EPH de octubre de 2002. Evaluar el impacto de al menos los grandes programas sociales, es particularmente importante en crisis pues provee la retro-alimentación necesaria para posibles correcciones.

Impacto de la Crisis en la Educación

A comienzos de los años 90, Argentina se embarcó en una serie de reformas del sector educativo. Los dos elementos más importantes de las reformas fueron: (1) la finalización del proceso de descentralización del sistema educativo a las provincias, y (2) una extensión en la cantidad de años de escolaridad obligatoria de 7 a 10 años. Bajo la reforma de descentralización, las provincias dirigirían sus propias escuelas, mientras que el gobierno federal fue asignado con la responsabilidad de mantener la calidad e igualdad de la educación brindada por las provincias.

---

[41] Jalan, J. y M. Ravallion, 1999, Income Gains to the Poor from Workfare: Estimates for Argentina's Trabajar Program, Banco Mundial, Washington, DC.

[42] SIEMPRO, 1997, Programa Fondo Participativo de Inversión Social (FOPAR): Evaluación ex post de proyectos, Consejo Nacional de Coordinación de Políticas Sociales, Presidencia de la Nación, Argentina.

Cuando los efectos principales de la crisis fiscal comenzaron a surgir a principios del 2000, una mirada rápida de los diferentes sistemas educativos de las provincias revela distintas etapas de concreción del proceso de la reforma iniciada 10 años antes. Aun cuando la desigualdad de oportunidades educativas en la Argentina se ha reducido significativamente, la crisis llego en un momento cuando las diferencias seguían siendo muy altas, particularmente con respecto a la calidad educativa y acceso a la educación secundaria. Las provincias han demostrado distintos niveles de apoyo político para las reformas y han utilizado sus propios recursos, así como también transferencias del gobierno federal con niveles de eficiencia muy diferentes. Es posible que la detención del progreso de la reforma educativa que tuvo lugar después del año 2000 hubiera ocurrido a pesar de las manifestaciones macroeconómicas iniciales de la crisis. De todos modos, puede decirse que en comienzo de la crisis coincidió con la interrupción de la reforma.

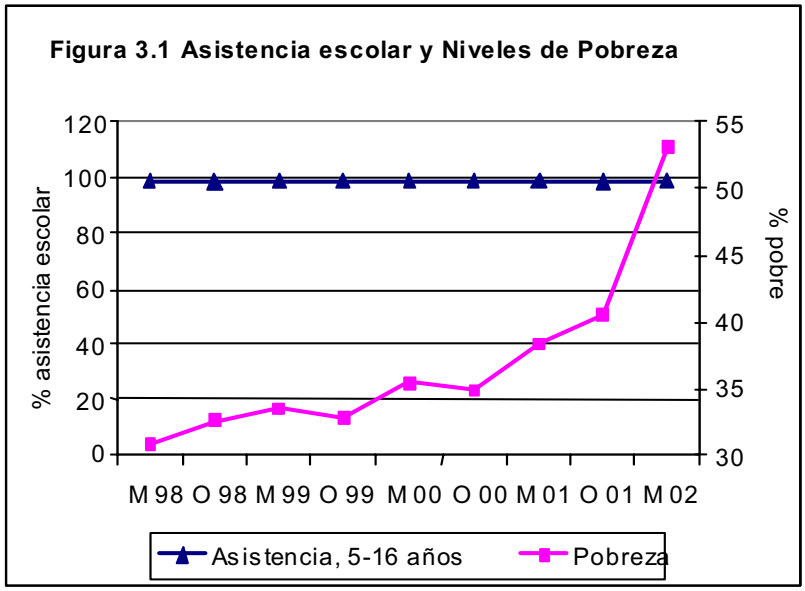

Como se ve en el capitulo 2, las estrategias de los hogares para afrontar la crisis no incluyen retirar a los hijos de la escuela. Vemos como a medida que la pobreza crece sostenidamente desde 1998 hasta el 2002, la escolarización de los niños entre 6 y 15 años permanece constante en aproximadamente el 98 por ciento (ver figura 3.1).

Analizando los índices de deserción de un año a otro, usando el hecho de que el 75 por ciento de los hogares se mantenga en la muestra de la EPH de una onda a la siguiente, no encontramos ninguna diferencia en el comportamiento de la deserción antes y durante la crisis. De hecho, se ve un leve incremento en la escolarización de aquellos entre 18 y 25 años de edad. El comportamiento del hogar puede explicarse por el alto grado de preferencia por la escolaridad y el bajo costo de oportunidad del tiempo afuera de la escuela. Hay una vasta literatura que ha estudiado el tema de si la escolarización es pro- cíclica o anti-cíclica. En su mayoría esta literatura sugiere que le escolarización es anti-cíclica, a pesar de que mucho depende de la situación especifica del país Por otra parte, los hogares redujeron el consumo de materiales escolares como estrategia para contrarrestar sus debilitados ingresos. Así como la crisis indujo al gobierno a reducir sus propias provisiones de material educativo, la reducción en la compra de materiales escolares es preocupante, ya que afectara en mayor medida a los estudiantes de familias pobres, dada su gran dependencia de la provisión de materiales por parte de la escuela y a los bajos niveles iniciales de provisión privada de materiales, y sus graves consecuencia en los sectores marginales.

El gasto total en educación pública no ha cambiado mucho con la crisis, si uno considera los gastos provinciales o federales. Sin embargo, una mirada a los gastos totales no muestra el cuadro completo. Aproximadamente 75 por ciento del gasto educativo federal se destina a universidades federales, las cuales ejercen una fuerte presión en el proceso político, y los gastos de las universidades casi no se modificaron. El gobierno federal también solía proveer transferencias a los gobiernos provinciales para cubrir los salarios de la educación superior no universitaria, y el llamado fondo de incentivo, que brindo aumentos universales a los maestros a través de un impuesto específico. El panorama es oscuro en torno a aspectos de las transferencias federales relacionadas con los salarios, pero estos gastos han sido recortados. El principal impacto de la crisis ha sido el drástico recorte de ayuda federal a las provincias para los programas compensatorios y las transferencias federales a las provincias para completar el proceso de reforma de extender los años de escolaridad obligatoria. El gobierno federal ha reemplazado estos gastos por programas que son más similares los de asistencia social, como programas nutricionales para brindar almuerzos escolares y programas de transferencias en efectivo para los niños de familias pobres. Con respecto a las provincias, el principal impacto fiscal ha sido en relación con la disponibilidad de efectivo de las provincias. Ha habido un incremento significativo en los atrasos en el pago de los sueldos docentes, y un incremento en el uso de *bonos* provinciales para pagar a los maestros, con la consecuente erosión en el poder adquisitivo.[43]

Los problemas para pagar el sueldo de los maestros agravaron la condición del mercado laboral de los maestros, que se encuentran mas agobiados por la tensión política aún en tiempos normales. La perdida de días de trabajo de los docente, resultante de las huelgas oficialmente registradas, lleva a la consiguiente pérdida real de días de clase para los niños, ya que en algunas provincias las escuelas han permanecido oficialmente abiertas pero con la única función de brindar el desayuno o almuerzo escolar. Los maestros que suspendieron sus actividades docentes no quieren aparentemente enfrentarse al oprobio de la comunidad, particularmente en el caso de las comunidades pobres donde la nutrición provista por la escuela es considerada uno de los mayores beneficios para los estudiantes. Aun cuando la información oficial sugiere decenas de días perdidos debido a huelgas en algunas provincias, hay evidencia anecdótica para pensar que en muchos casos, las escuelas abrieron aun en días feriados para continuar funcionando como comedores escolares. Aun cuando se les dio una alta prioridad a los comedores escolares, el desgaste de la función de la escuela primaria como un lugar para brindar educación podría resultar en efectos dañinos a largo plazo, especialmente porque en primer lugar, la calidad no fue buena en algunas escuelas.

El gobierno federal descontinuó el financiamiento de los primeros programas para ayudar a las provincia con la construcción de escuelas y la capacitación de los docentes asociados con la reforma educativa, así como los programas compensatorios que suministran equipamiento y materiales escolares a las escuelas donde asisten niños de familias pobres. Los gobiernos provinciales, ajustados con las finanzas, no han podido reemplazar la perdida de transferencias federales con sus propios ingresos o ahorros generados por una mejorada eficiencia. Comenzando en 2001, pero particularmente durante 2002, el gobierno federal comenzó a dedicar recursos

[43] Estos *bonos* son esencialmente instrumentos monetarios emitidos por las provincias, que se aceptan como medios de pago sólo dentro de las provincias que los emiten, y generalmente se intercambian por un valor menor con respecto al peso.

sustancialmente mas altos a las provincias para comedores escolares (antes de la crisis, un ítem de gasto exclusivo de las provincias) y aumentó el monto de financiamiento para becas condicionadas al nivel de ingresos para la educación secundaria.

No hay información disponible que permita efectuar un seguimiento del efecto de la crisis en los resultados académicos de los estudiantes. Sin embargo, se utilizó un análisis de regresión con datos de corte transversal para medir el impacto de variables que habrían sufrido cambios por la crisis. Un simple análisis de regresión utilizando resultados académicos del año 2000 muestra efectos apreciables de lo que denominamos "variables transitorias". Por ejemplo, la magnitud del efecto de la perdida de 10 días de clase es equivalente al efecto de reducir en un año la educación de la madre. El análisis del impacto en la calidad escolar demuestra los posibles daños causado por los efectos a largo plazo de la crisis sobre la educación. Como los hijos de familias pobres tienden a obtener peores resultados académicos debido a una combinación de influencias familiares y la provisión de un servicio educativo de calidad pobre, los niños de estas familias sufren desproporcionadamente cuando hay una baja sistemática en la calidad educativa.

Impacto en el Sector Salud

Cuatro factores principales pueden explicar los graves efectos de la crisis en el sector: (1) un progresivo deterioro del financiamiento de los distintos subsistemas (cayo aproximadamente 15.5 por ciento durante los primeros 8 meses de año 2002); (2) un crecimiento en el costo de medicamentos e insumos biomédicos importados por la devaluación; (3) un incremento en la demanda de los servicios de hospitales públicos; y (4) riesgos epidemiológicos mayores. Los primeros dos factores reducen la efectividad del servicio, mientras que los dos últimos incrementan la demanda de los mismos.

Seguro de Salud

La crisis dañó las finanzas y la capacidad de brindar atención medica de los principales subsectores que ofrecen cobertura formal en la Argentina- el SNSS, PAMI, los aseguradores públicos provinciales y el sector privado.

SNSS. (Sistema Nacional de Seguro de Salud[44]). Entre el primer semestre del año 2001 y el primer semestre del año 2002, los ingresos totales del SNSS- que cubren a 10.8 millones de ciudadanos (cerca del 30 por ciento de la población, en su mayoría perteneciente a la economía formal)- cayeron un 12 por ciento.[1] Hacia enero del año 2002, el 62 por ciento de las obras sociales nacionales (programas de salud organizados por los sindicatos, u OSNs) en la ciudad de Buenos Aires no cumplían con la prestación a sus afiliados de los servicios de salud obligatorios (*Plan Médico Obligatorio* – PMO).. En otras regiones del país, el incumplimiento sobrepasaba el 80 por ciento. Si las normas actuales (sobre la prestación del servicio, y los requerimientos financieros, económicos y administrativos) para los fondos de aseguradores nacionales fuesen aplicados, un porcentaje significativo de 280 OSN existentes requeriría una minuciosa

[44]En Argentina, las deducciones de nómina financian el SNSS. El sistema es administrado por las *Obras Sociales*, que son entidades que brindan cobertura de salud organizadas por los sindicatos, a cuyos miembros prestan servicios, principalmente mediante la contratación de prestadores privados.
[45] Esta cifra no incluye la población afiliada al Instituto de Seguridad Social para Jubilados y Pensionados (INSSJyP o PAMI).

reestructuración o la exclusión del sistema. Hoy, 38 OSNs (que comprenden al 10 por ciento de la población asegurada) se encuentran legalmente en quiebra.

PAMI. Este programa brinda servicios de salud para jubilados y pensionados y se responsabiliza por 3.2 millones de personas, en su mayoría ancianos jubilados. Sus ingresos cayeron aproximadamente un 40 por ciento durante los últimos meses del año 2001 y el comienzo del año 2002. La asistencia medica (y lo servicios farmacéuticos) son periódicamente recortados para los beneficiarios del PAMI en todo el país. La suspensión de servicios básicos, el crecimiento de las listas de espera para los procedimientos electivos, y el incremento de pacientes que son referidos a los hospitales públicos son todos signos de un deterioro en la calidad.

Obras Sociales Provinciales. Se espera que la situación de la mayoría de los aseguradores de salud pública provinciales (*obras sociales provinciales*, OSPs) sea similar a la de OSNs y PAMI, con algunas excepciones esporádicas. Pero no hay información consolidada actualizada de las 24 OSPs autónomas, que proveen cobertura de salud a aproximadamente 5.5 millones de personas (15 por ciento de la población, principalmente empleados públicos provinciales y sus dependientes).

Subsector Privado

El subsector de seguro de salud privado ha disminuido como resultado de la crisis. Entre octubre del año 2002 y junio de 2002, la proporción de la población cubierta por esquemas de seguro de salud privados cayó un 8 por ciento y está por debajo de 3 millones. De la misma manera, el porcentaje de la población con doble seguro de cobertura disminuyó.

El gobierno ha intentado enfrentar esta crisis en los seguros de salud, principalmente incrementando los ingresos de los aseguradores a nivel nacional por medio de contribuciones más altas de los empleadores. Nuevas medidas legislativas han incrementado las contribuciones de los empleadores a OSNs y PAMI. Estas acciones han incrementado los ingresos netos con respecto al año 2001, pero no se han alcanzado los niveles previos, y los efectos a mediano y largo plazo aún no han sido analizados. Simultáneamente, se hizo un intento por fortalecer la capacidad de redistribución del Fondo Solidario (*Fondo Solidario de Redistribución*, FSR), el cual es responsable de la redistribución parcial de fondos de los trabajadores con ingresos más altos a trabajadores con ingresos más bajos exclusivamente dentro del SNSS.

Tales acciones, sin embargo no solucionan las deficiencias crónicas de estos subsectores. Se encuentran pendientes las reformas estructurales Han fracasado los intentos de reforma (anteriores a la crisis) para lograr mantener los costos y mejorar el servicio del PAMI, las OSNs y varias de las OSPs. Las deudas crónicas siguen creciendo, mientras los hospitales públicos y los gastos no previstos continúan siendo el argumento para justificar una prestación deficiente. Dentro de las OSNs la deuda acumulada a proveedores externos fue aproximadamente de 1,040 millones de dólares (ARG$1,040 millones) en agosto del año 2002. En PAMI, a fines del año 2001, llego a 1,867 millones de dólares (ARG$1,867 millones) (más del 75% de su presupuesto anual total). Se llego a este total a pesar de las contribuciones “adicionales” del tesoro nacional de aproximadamente ARG$1,700 millones entre los años 1995 y 2001.

Subsector Público

Los hospitales públicos en Argentina, la mayoría de los cuales pertenecen a las provincias, brindan servicios a los ciudadanos que no tienen seguro de salud, quienes en su mayoría son pobres. Como resultado de la crisis, estos hospitales se enfrentan con (1) demoras en el flujo de fondos (como consecuencia de la deficiente situación fiscal de las provincias, mas las dificultades con las transferencias federales, y (2) incremento en la demanda de servicios. Entre octubre del año 2001 y mayo del año 2002, el porcentaje de la población que tenia cobertura medica solamente por medio de hospitales públicos creció de 36 a 43 por ciento.

Como resultado, ha habido en los últimos meses una grave crisis con el abastecimiento de insumos médicos en toda la red de hospitales públicos. La falta de insumos (especialmente medicamentos y material quirúrgico) ha afectado la calidad del servicio. La situación en la red de atención primaria es preocupante. Evidencia anecdótica revela las dificultades en prestación oportuna de atención preventiva básica (como por ejemplo los exámenes de detección de toxoplasmosis y sífilis durante el embarazo). La presión por mantener los gastos para los servicios de alta complejidad probablemente siga reduciendo los ya bajos recursos asignados a la atención primaria (generalmente cerca del 8 por ciento del presupuesto total del sector en la mayoría de las provincias) Una situación similar podría ocurrir con los programas de salud pública, precisamente cuando es necesario reforzarlos debido a una mayor demanda y a un mayor riesgo epidemiológico

Pero como en el caso del subsector de seguro de salud, es necesario reconocer la existencia de deficiencias de larga data en los hospitales públicos, que agravan la situación actual. Una grave deficiencia es la presencia de subsidios regresivos crónicos de los presupuestos de los hospitales públicos (destinados a los pobres no asegurados) hacia los aseguradores de salud. Estos subsidios aparecen cuando se prestan servicios a pacientes asegurados en instalaciones públicas y no se recupera el costo que debería pagar la aseguradora. Se estima que aproximadamente el 30 por ciento de los individuos que reciben atención en hospitales públicos en la Argentina posee algún tipo de seguro médico. [46] Sin embargo, la facturación y el reembolso de los costos por parte de los aseguradores son mínimos, y representan mucho menos del 5 por ciento del presupuesto operativo total de aquellos pocos hospitales que realizan el proceso de recuperar estos costos. Desde el año 2000, y contrariamente a lo esperado, la facturación hospitalaria pública total a las obras sociales ha disminuido, y los aseguradores rechazan cada vez mas facturas.

Impacto en la Salud de la Población

Como fue mencionado anteriormente, una de las estrategias utilizada por aquellos afectados por la crisis es la de reducir los gastos particulares para servicios médicos y medicamentos, incluyendo la reducción de visitas al médico. Además, mucha gente ha perdido o se ha visto obligada a cambiar su seguro médico. El deterioro de las condiciones económicas y sociales de una gran parte de la población, sumados al deterioro de los programas de salud pública provinciales básicos, resultará en un incremento de la mortalidad y morbilidad entre la población. La información inicial sugiere que la salud materno-infantil se encuentra en estado de riesgo. El servicio de información del proyecto PROMIN revela que entre los meses de julio de 2000 y septiembre de 2001 ha habido una caída en la cobertura y calidad de los servicios materno-infantiles en centros de salud ubicados en áreas urbanas pobres. Como se

[46] 1997, Encuesta de Desarrollo Social, Banco Mundial Crisis 2002 .

menciono anteriormente, los resultados de la Encuesta sobre la Crisis del Banco Mundial confirma estos datos también para 2002. Mientras en promedio, un 38 por ciento de los hogares declaran llevar a sus hijos con menos frecuencia a los controles médicos desde octubre del año 2001, este cambio se agudizó en el quintil más pobre, donde el 57 por ciento de los hogares declaran una disminución en la frecuencia de los controles preventivos de sus hijos. Los Programas de vacunación han sufrido también irregularidades en su prestación, y el Ministro de Salud estimó que en el año 2001, el 30 por ciento de la población infantil no tuvo acceso a una de las vacunas provista por PAI (Programa de Vacunación Pública) y que la efectividad de la cobertura disminuyo.

Sumado a la salud materno-infantil, el deterioro de las condiciones económicas y sociales de la población, nos permiten anticipar que será preciso tomar medidas oportunas para prevenir el incremento de enfermedades estacionales y epidemiológicas. El sistema de control epidemiológico informa que registró un aumento de algunas enfermedades endémicas, como es el caso del síndrome de inmuno deficiencia adquirida (SIDA), el mal de Chagas y la leishmaniasis en el primer semestre del año 2002, comparado con el año 2001. A partir de agosto de 2002, no hubo aumento el número de casos declarados de enfermedades diarreicas agudas, infecciones respiratorias o meningitis. Pero, en el caso de la meningitis, el porcentaje de casos de etiología "no especificada" se duplico en comparación con el mismo periodo del año 2001.

Finalmente, hay evidencia de un incremento de la violencia y los problemas de salud mental. De acuerdo con la Encuesta sobre la Crisis del Banco Mundial, el 20 por ciento de la población declara haber sido víctima de actos de violencia o crímenes entre el mes de octubre del año 2001 y junio de 2002. Aun más, se observan, cambios en el estado emocional y mental de los individuos, con un alto porcentaje de hogares encuestados que se sienten desanimados o sin esperanzas hacia el futuro, en comparación con lo que sentían antes de octubre de 2001. Las consultas de emergencia por enfermedades mentales se han duplicado, y el suicidio es un tema particularmente preocupante ya está aumentando entre los adolescentes.

El impacto en el acceso a servicios de infraestructura básica

La respuesta inmediata del Gobierno frente a la crisis para los sectores de infraestructura fue pesificar (convertir de dólares a pesos) todas las tarifas para los servicios de infraestructura en una taza de 1 a 1, y congelarlos en espera de un proceso general de renegociación con las concesionarias privadas. A pesar de los planes iniciales de finalizar con el proceso de renegociación dentro de los 120 días, las tarifas de los servicios públicos permanecieron congeladas en términos nominales durante el 2002, a diferencia de otros bienes de consumo básico cuyos precios subieron alrededor del 30% en promedio en el mismo período. Si bien esto evito las consecuencias sociales de un aumento de tarifas, no es sustentable económicamente dado que una proporción considerable de los costos de operación y financiación de los proveedores de infraestructura se denominan en monedas extranjeras. Como resultado, los operadores ya han incumplido en alrededor de la mitad del pago de su deuda en dólares de US$16 mil millones. Por lo tanto, algunos aumentos en las tarifas son inevitables si se busca lograr mantener la solvencia del sector.

Esto evidentemente constituye una preocupación social considerable dado que- aún con los niveles actuales de tarifas congeladas- el gasto de los hogares en servicios públicos (electricidad, gas, agua, alcantarillado y teléfono) representa el 22% del

ingreso del primer quintil, y el 16% del ingreso del segundo quintil (Fomento y CEER, Documento de Estudio Nº 9). Estos valores representan el doble de la porción del presupuesto de los hogares asignado a estos servicios, en comparación con la situación que prevalecía en 1997 (cuando se llevó a cabo la última encuesta nacional de gastos). También son altos en relación con los parámetros internacionales típicos de entre el 10% y el 15%. Queda claro que cualquier aumento futuro en las tarifas elevaría aún más estas porciones, lo que indica un verdadero problema en la capacidad para afrontar el costo de los servicios, que debe ser tratado.

Tabla 3.4: Análisis Comparativo de las propuestas de tarifas sociales

	Fuente de financiamiento	Naturaleza del beneficio	Beneficiarios
ADESPA	Subsidio cruzado, exención o subsidio impositivo	Exención del aumento de tarifas de emergencia	Aquellos que cumplan con los criterios de pobreza según censos o encuestas de hogares.
ADIGAS	Subsidio cruzado entre clientes.	Exención del aumento de tarifas de emergencia	Jefes y Jefas y pensionados de bajos ingresos, con <50% de consumo promedio
Sector electricidad	Reducción de impuestos para compensar la carga impositiva del sector	Exención del aumento de tarifas de emergencia	No están definidos
Sector gas	Reducción de impuestos para compensar la carga impositiva del sector	Exención del aumento de tarifas de emergencia	No están definidos
Congreso	Exención de IVA, más 'esquema de financiación del concesionario'	Descuento de tarifa del 40%	Beneficiarios de otros programas sociales
Metrovías	Subsidio directo del gobierno (del Fondo Fiduciario)	Descuento de tarifa del 20%	Beneficiarios de otros programas sociales

Esta situación ha dado lugar a demandas generalizadas para el desarrollo de una tarifa social, que protegería a los hogares más vulnerables del impacto de cualquier aumento futuro de tarifas. Se ha hecho circular un número de propuestas específicas (Tabla 3.4), a mayoría de las cuales consiste en otorgar tarifas de descuento para los niveles de consumo mínimo de subsistencia, o para las familias que son beneficiarias de programas sociales existentes, tal como el programa *Jefes y Jefas*, y la mayoría propone el financiamiento a través de subsidios cruzados o de créditos fiscales.

Tabla 3.5: Síntesis de políticas sociales para los servicios de infraestructura.

	Programas nacionales	Programas específicos de las empresas.
Electricidad	El Fondo de Compensación de Tarifas de Electricidad, financiado con el $0.024/k Wh de recargo en el mercado de electricidad mayorista, recauda anualmente $100 millones para financiar una amplia variedad de descuentos en las tarifas para los consumidores rurales, los consumidores industriales y los casos sociales en las Provincias.	Los distribuidores de electricidad en 18 Provincias aplican programas sociales de tarifas, algunos financiados directamente por el FCTE, otros a través de subsidios cruzados.
Gas	Los subsidios al gas Patagónico, financiados por el recargo de $0.004/m3 en las ventas de gas, recauda recursos anuales de $100m para financiar los descuentos en las tarifas de alrededor del 75% de los requisitos de combustible básico en la región de la Patagonia.	Ninguno.
Telefonía	Fondo de Servicio Universal, financiado con el gravamen del 1% en las facturas telefónicas, recauda $115m anualmente. Este fondo está destinado a cubrir una gama de programas sociales y públicos de telefonía. Sin embargo, el fondo todavía no es operativo.	Los principales operadores ofrecen planes de pagos actualizados a consumidores pequeños y a jubilados y pensionados, así como servicios de pago de teléfono público actualizados en áreas de bajos ingresos o en comunidades aisladas.
Transporte	El Fondo Fiduciario de Infraestructura del Transporte, financiado con el impuesto del 18.5% a los combustibles, asigna el 40% de sus recursos al subsidio de las ferrovías urbanas y los servicios de transporte colectivo del Gran Buenos Aires, lo que suma un total de $170m anualmente.	La mayoría de los operadores otorga un número específico de privilegios para jubilados y pensionados, estudiantes, y otros grupos privilegiados.
Agua	Ninguno.	Los servicios de agua en el GBA y en 7 Provincias aplican esquemas sociales de tarifas, algunos de los cuales son financiados directamente del Presupuesto General, y otros a través de los subsidios cruzados. .

Fuente: Adaptado de *Fomento et al., 2002*

La introducción de una tarifa social de este tipo se ve complicada por la ausencia de toda política neta de seguridad que sea coherente para los sectores de infraestructura sobre los cuales tal mecanismo puede ser construido. Inicialmente, la dimensión social de los servicios de infraestructura no se tuvo en cuenta durante los programas de privatización de la década del 1990 en la Argentina. Esta omisión rápidamente se hizo evidente en numerosas situaciones, lo que dio lugar al desarrollo de una amplia variedad de mecanismos de políticas sociales ad hoc para financiar los descuentos tarifarios en los diferentes sectores en distintas jurisdicciones. Estos mecanismos toman primeramente la forma de recargos especiales en la electricidad, el gas, y los productos derivados del petróleo, los cuales son destinados a fines sociales específicos. Los ejemplos más relevantes incluyen el Fondo Fiduciario de Infraestructura del Transporte,

que provee de subsidios operativos al sector urbano de transporte del GBA, el Fondo de Compensación de las Tarifas de Electricidad, que financia una amplia gama de descuentos en las tarifas de las Provincias, y el Fondo del Gas de la Patagonia, que reduce el costo del gas para los residentes del extremo sur del país (Tabla 3.5).

Ha habido una creciente tendencia a canalizar estos recursos a través de fondos fiduciarios extrapresupuestarios, en vez de enviarlos directamente del presupuesto público (Figura 3.2). Si bien estos recursos absorben un volumen de recursos considerable y cada vez mayor, que se estima llegará a los $680 millones en el 2003, los indicios disponibles sugieren que no son particularmente efectivos en llegar a los pobres. Esto es particularmente desafortunado dada la presente necesidad de mitigar las preocupaciones sociales que surgieron por el proceso de renegociación y los resultantes ajustes en las tarifas de los servicios esenciales.

Figura 3.2: Evolución de los subsidios para los usuarios de servicios de energía y transporte

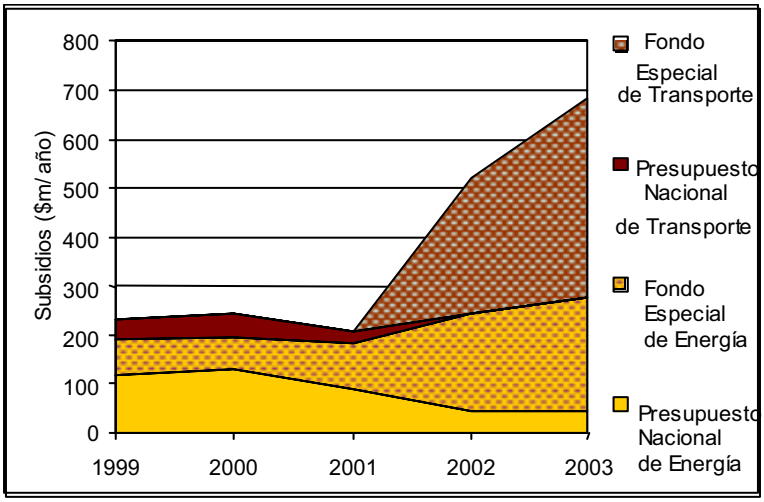

Casi tres cuartos de los recursos canalizados hacia el esquema de subsidios existente toman la forma de subsidios de abastecimiento, principalmente para los operadores de transporte. Estos equivalen a una reducción implícita en los precios de $0.9 por pasajero del servicio de transporte colectivo, $0.14 por pasajero de subte/tren, y $0.25 por pasajero de tren suburbano. Dado que estos subsidios benefician a todos los usuarios, sin ningún intento particular de focalizar estos recursos hacia los pobres, no es sorprendente que la distribución de los mismos sea desviada a los grupos de ingresos medios más altos (Figura 3.3ª). Un estudio reciente estima que los coeficientes de concentración para los subsidios percibidos por los pasajeros metropolitanos van de +0,09 para ferrovías suburbanas, +0.16 para transporte colectivo, y +0.36 para subte/tren.

La mayoría de los recursos restantes toman la forma de subsidios de demanda para el consumo de energía focalizado a ciertas zonas geográficas, basado en criterios que poco tienen que ver con la pobreza. De este modo, el 92% de los recursos del Fondo de Compensación de Tarifas de Electricidad está destinado a las Provincias más pequeñas del interior en donde vive tan solo el 44% de los pobres. Aún más, las Provincias son aún más discretas en cuanto a cómo se utilizan estos fondos y no queda claro hasta qué punto están asignados a esquemas sociales de tarifas. De la misma

manera, el 100% de los recursos del subsidio de gas de la Patagonia está destinado al extremo sur, que tan solo tiene el 3% de los pobres de la Nación. Luego, aún dentro de la Patagonia se descubrió que el subsidio de gas posee un coeficiente de concentración +0.08, lo que indica que su efecto en la distribución de los ingresos es ligeramente regresivo (Figura 3.3b). Desde una perspectiva nacional, el subsidio de gas Patagónico excluye al 95% de los consumidores de gas pobres en la Argentina, mientras que el 63% de sus beneficiarios son hogares no pobres.

Figure 3.3: Incidencia distributiva de los esquemas de subsidios en la energía y el transporte.

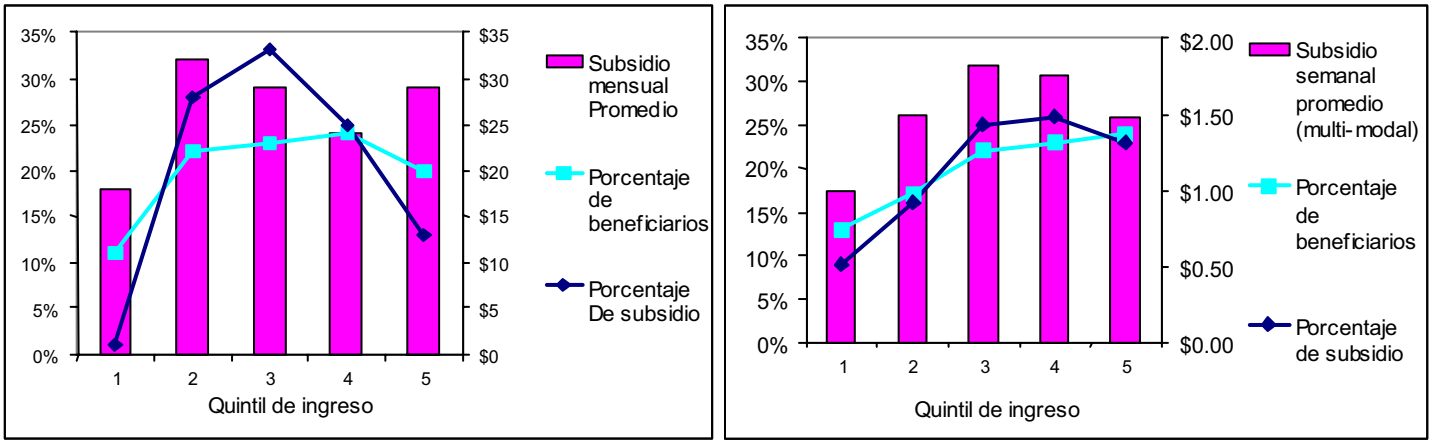

(a) Subsidio al gas Patagónico **(b) Subsidio metropolitano al transporte urbano**

Vale la pena notar que el sector del agua no tiene ninguna política social a nivel nacional que se pueda comparar con las del gas y de la electricidad. No obstante, se han desarrollado esquemas sociales de tarifas tanto en el GBA como en 7 Provincias. Estos programas se basan en una amplia gama de mecanismos de focalización los cuales incluyen el barrio, la categoría de jubilación, el nivel de ingresos, y las características del hogar. Las limitadas pruebas disponibles indican que estos mecanismos son relativamente eficaces en focalizar estos recursos hacia los pobres. Sin embargo, son pequeños en escala, ya que benefician a no más de 100.000 hogares a nivel nacional con un presupuesto agregado de $10 millones.

Simulaciones de usos alternativos para estos diversos fondos muestran que la focalización podría mejorar considerablemente si los recursos fueran distribuidos en base a una media ponderada de un valor sustitutivo de pobreza basado en las características del hogar, de manera similar a lo que se practica actualmente en un número de provincias que otorgan tarifas sociales para el agua (Fomento y CEER, Documento de Estudio Nº 9).

A pesar de largas deliberaciones sobre la necesidad de tarifas sociales, no se ha tomado acción para estimar el costo de tales políticas. A modo de ilustración de los posibles costos, se presume que el objetivo de la política sería mantener el costo del consumo de subsistencia de agua, alcantarillado, electricidad y gas para los hogares pobres por debajo del 15% de su ingreso. Dado los precios actuales, el costo total de esta política sería de alrededor de $300 millones al año, lo que estaría dentro de la cartera general de subsidios para estos sectores, pero que es una cifra considerablemente superior a los $210 millones que se estiman que actualmente se gastan para subsidiar

las tarifas de agua y energía. Esta estimación asume, sin embargo, que los precios seguirán fijos en los niveles actuales, lo cual no es financieramente viable para las empresas proveedoras. Si todos los precios subieran el 10% el costo de la política llegaría a $390 millones, mientras que una suba del 30% en las tarifas generaría un costo de $560 millones.

Si, a medida que los ingresos se recuperan y las preocupaciones que se suscitaron por la actual crisis sobre la capacidad para afrontar el costo de los servicios comienzan a disiparse, el marco de política social también debería considerar medidas para fomentar el acceso a los servicios de agua, alcantarillado y gas natural entre los grupos de ingresos más bajos, en donde todavía existe un déficit considerable en su cobertura. En el caso del agua y el sistema de alcantarillado, se busca lograr el acceso universal debido a evidentes cuestiones de salud pública. En el caso del gas natural, aquellos que no tienen acceso sufren desventajas económicas significativas, dado que el sustituto más cercano, los cilindros de GPL, cuestan 5 veces más por unidad real de energía liberada. En ambos casos, los considerables cargos de conexión y las inversiones dentro del hogar, asociadas a la conexión a la red, representan para los hogares de ingresos bajos una importante barrera de acceso. Además, los subsidios de conexión son la manera más efectiva de llegar a aquellos hogares realmente pobres. Las simulaciones llevados a cabo recientemente en un estudio mostraron que el coeficiente de concentración asociado a subsidios de conexión es fuertemente progresivo, con valores que van de –0,30 a –0,40, comparado con tal sólo el 0,10 a 0,20 de los subsidios de consumo balanceados y bien focalizados (ver Documento de Estudio Nº 8). Sin embargo, todo subsidio otorgado debe ser cuidadosamente focalizado y debe ser asequible, y no convertirse en un agotamiento fiscal de los ingresos públicos generales. Tales subsidios generales, una vez aprobados, se tornan tanto costosos como difíciles de eliminar.

CAPÍTULO 4

LOS POLÍTICAS Y EL FUTURO

Este breve análisis sobre la economía actual y las condiciones sociales describe el impacto de la actual crisis en los pobres y cómo esta crisis actual ha generado aún más pobreza en el país. Hay algunos signos de esperanza que indican que en la primera mitad del 2003 la economía está comenzando a recuperarse. Estos signos incluyen un aumento de la actividad económica, una estabilización del tipo de cambio y una reducción del índice de inflación. No obstante, la situación económica sigue siendo precaria y las perspectivas de una rápida y recuperación económica sostenida son inciertas. Al mismo tiempo, la crisis limita las acciones del gobierno en términos de cómo responder a los problemas sociales originados por la crisis: los recursos son escasos y las opciones son pocas. Sin embargo, el análisis previo puntualiza algunos pasos positivos que un nuevo gobierno debería considerar.

A. Problemas a Corto Plazo para una Recuperación a Favor de los Pobres

Crecimiento y Políticas Macro [47]

Claramente, uno de las mejores caminos para reducir la pobreza es tener un crecimiento alto y sostenido. El crecimiento, a su vez, depende de un macro-entorno estable y de una sólida gestión económica, dos elementos que han estado ausentes en los últimos años. El Plan de Convertibilidad, aunque exitoso en cuanto al control de la inflación a partir de 1990, trajo consigo todos los efectos negativos de un régimen de tipo de cambio fijo. Sin la habilidad de ajustar el real tipo de cambio, el gobierno se vio frente a dos opciones: pedir préstamos o reducir salarios nominales y precios. Dada la rigidez, la última opción se tornó imposible y cuando el acceso al crédito se interrumpió después de 1998, fue imposible aplicarlas a largo plazo. La implementación de un tipo de cambio viable y la utilización de la inflación para ajustar los salarios reales, han brindado las bases para un mejor equilibrio fiscal y una potencial recuperación.

Sin embargo, el gobierno aún enfrenta serios problemas en la gestión del sistema financiero y fiscal. Acciones llevadas a cabo en el pasado, incluyendo el congelamiento de los depósitos y la separación del vínculo peso-dólar han reducido la confianza en el sistema financiero y eliminado las fuentes de crédito necesarias para la recuperación financiera. Aunque el Gobierno ha levantado el congelamiento de los depósitos, el sistema financiero sigue siendo débil. Es necesario generar excedentes fiscales para reducir el gran déficit del sector público, que se triplicó el año pasado con respecto al PBI como resultado de la devaluación y de la necesidad de compensar a los bancos por a la conversión de sus activos y pasivos en pesos. Generar superávit será difícil sin esfuerzos para ampliar la base impositiva y mejorar el cumplimiento de las obligaciones tributarias existentes. Las relaciones fiscales entre el gobierno federal y las provincias necesitan ser reconstruidas para dar forma a un marco más sólido y sostenible. Deben

[47] Para un análisis completo de estos problemas ver el próximo informe del Banco Mundial sobre "Fuentes de Crecimiento".

abordarse los problemas de gestión gubernamental. Hasta que no se logre superar estos problemas, una recuperación fuerte y una sustancial reducción de la pobreza son improbables.

Mientras las buenas políticas macroeconómicas pueden proporcionar un entorno estable que promueva las inversiones y el crecimiento, el Gobierno debe iniciar acciones positivas para alentar un fuerte crecimiento liderado por el sector privado. Una de las más importantes es la de restaurar los derechos a la propiedad y la salud del sistema bancario. Otras áreas de importancia incluyen mejorar el marco de regulatorio para la infraestructura, eliminar distorsiones impositivas y reducir los costos de iniciar una empresa. Otra área es la necesidad de proporcionar más incentivos a los exportadores al eliminar impuestos a las exportaciones y/o acelerar los reembolsos de los impuestos pagados por los exportadores.

Recomendar la reducción de impuestos a las exportaciones, y al trabajo (ver abajo), mientras se aumenta el gasto en educación, salud y protección social, y se mantiene el equilibrio fiscal podría parecer contradictorio. Tales medidas son viables si son aplicadas como parte de una reforma general del sistema impositivo, con particular énfasis en una mayor aplicación de un impuesto a las ganancias progresivo y menor apoyo en un impuesto al valor agregado más regresivo. Tal enfoque ayudaría a reducir la gran disparidad de la distribución del ingreso que ha caracterizado a la economía argentina.

Redes de Protección Social/Indemnizaciones

Los programas gubernamentales no proporcionan aún una adecuada red de protección social para los desempleados durante una recesión. Según la historia de los últimos diez años, es evidente que Argentina sigue enfrentando crisis recurrentes, con el potencial para generar reducción de salarios reducidos y desempleo. Además, los pobres resultan más propensos al riesgo, en cuanto a cambios en sus ingresos. Según el marco trazado en *Securing our future,* sabemos que estos riesgos pueden mitigarse por medio de seguros personales o de programas de seguro de desempleo colectivos.[1] Son pocas las oportunidades para aplicar programas colectivos, ya que el sistema actual de seguro de desempleo es pequeño e inadecuado. Los trabajadores que contaban con seguros personales depositados en cuentas bancarias perdieron gran parte de su protección cuando se congelaron esas cuentas, se convirtieron los pesos en dólares. Los programas de emergencia pública han sido de ayuda. Sin embargo, mientras el programa *Jefe*s ampliado ha absorbido a 2 millones de desempleados, y representa 7.5% de los actuales gastos del gobierno nacional, ha logrado reducir el desempleo en como máximo 4 puntos porcentuales. En general, los gastos sociales totales tienden aún a caer con la crisis, a pesar de que los programas focalizados para los pobres aumentaron en 2002. Sin embargo, con el gran aumento de la pobreza, el gasto social focalizado *por individuo pobre* ha de hecho bajado. Los programas de protección social están diseminados a través del gobierno, y muchos programas son costosos y duplican otros planes. Los programas menores e ineficientes deben combinarse.

Educación

Es necesario mantener la prestación de servicios educativos, particularmente con respecto al pago de los sueldos docentes, ya que los efectos en relación con el

bienestar van más allá del nivel de ingreso inmediato de los maestros. Teniendo en cuenta que la demanda de asistencia social (transferencias en efectivo y de alimentos) puede estar intensificada, es necesario considerar cuidadosamente si el objetivo de los programas de transferencias basados en las escuelas es proporcionar o reforzar una red de protección social, o promover objetivos educativos. El riesgo de tener objetivos ambiguos es no lograr alcanzarlos. Tal vez existan mecanismos más eficientes y efectivos de brindar asistencia social que aquellos que recurren al sistema educativo, ya que la posible ilusión de una política de asistencia social es una política educativa que puede conducir al descuido de los objetivos educativos. Mientras que los programas de transferencia en efectivo diseñados para alentar la asistencia escolar pueden estar ayudando a preservar dicha asistencia, su efectividad necesita ser evaluada frente a otras estrategias para mejorar la educación. Las asignaciones del gobierno federal a las provincias para educación deberían ajustarse para asegurar igualdad entre las provincias, prestando especial atención a aquellas con mayor pobreza. Se debe priorizar el fortalecimiento de los sistemas de información y al uso de los mismos para informar sobre políticas educativas. Tales medidas deben complementarse y reforzarse alentando la participación de la comunidad. El importante tema del costo del salario y la asignación de los docentes a las escuelas puede encontrar soluciones a partir de un mejor uso de la información existente. Si no hay un esfuerzo concertado en este terreno, el empleo de maestros y de directores de escuela seguirá enfocado en generar empleo en el sector público en lugar de proveer servicios educativos de calidad.

Salud

En medio de la actual crisis social, la primera prioridad en salud es garantizar el acceso de toda la población, particularmente de los pobres sin seguro y cuyas posibilidades de pagar son menores, a un paquete mínimo de tratamientos y medicamentos orientados a prevenir los mayores riesgos sanitarios. En este contexto, el Gobierno debe proteger el financiamiento de programas prioritarios tales como los de salud materno-infantil, las inmunizaciones, y la salud pública (control epidemiológico, de enfermedades transmisibles y otras). Más específicamente, la gradual implementación de un seguro de salud materno-infantil y la definición de un acuerdo sobre los objetivos de salud provinciales (con indicadores de salud que puedan monitorearse) son al parecer dos pasos iniciales claves hacia una protección más efectiva de los pobres sin cobertura.

Otras acciones de gobierno necesarias deben abordar simultáneamente las ineficiencias crónicas del sector de la salud, liberando escasos recursos para soportarlas y mejorando la efectividad de la asistencia médica para los pobres. Las principales acciones al respecto incluyen eliminar las ineficiencias y superposiciones en los programas de seguro de salud a nivel nacional tales como PAMI y las *Obras Sociales*, y en la interfaz entre los hospitales públicos y el sistema de seguridad (mejorando la recuperación de costos por parte de los primeros); fortalecer el marco regulatorio del sector salud, así como la capacidad institucional de las agencias regulatorias; y mejorar el desempeño de la red de hospitales públicos, haciendo hincapié en la atención primaria.

B. Medidas para Reducir la Pobreza a Más Largo Plazo

A largo plazo, los esfuerzos para combatir la pobreza deberán enfocarse en dos grandes áreas:

- En primer lugar, reformas y políticas que conduzcan a un patrón de crecimiento que será en general más rápido y que tendrá un mayor nivel de **empleo** por unidad de producto.
- En segundo término, brindar una **red de protección** mejor y más segura, y
- En tercer lugar, mejorar el acceso de los pobres a los **servicios básicos**, que elevará su bienestar general y, al mejorar su capital humano, mejorará la productividad y su habilidad para competir en una economía cada vez más globalizada;

Generar Crecimiento a través del Empleo Intensivo. Las políticas macro-económicas que permiten un crecimiento económico estable y rápido sin inflación son un paso esencial para logra un significativo declive de la pobreza. El crecimiento no basta si no aumenta la demanda laboral, particularmente para los trabajadores pobres con menos capacitación. Esto es más probable que ocurra si los mercados laborales de Argentina funcionan eficientemente. Sin embargo, el mercado laboral argentino es uno de los más rígidos y regulados del mundo en desarrollo, e impide que los ajustes salariales ocurran con facilidad. Algunas reformas claves a corto plazo que facilitarían el funcionamiento más ordenado del mercado incluyen[48]:

- eliminar los convenios colectivos de trabajo centralizados o sectoriales que se extienden automáticamente a todos los trabajadores de un sector, aún aunque no estén firmados o incluso cuando expiran;
- reducir el alto costo de la mano de obra al disminuir las cargas laborales, incluyendo el pago de indemnizaciones;
- permitir el empleo temporario que no esté sujeto al pago de impuestos sobre nómina, como bajo las anteriores *modalidades promovidas*, y
- extender los programas que permiten excepciones para las empresas de menor escala.

A más largo plazo, el problema crítico sigue siendo que una gran parte de la fuerza laboral del sector informal no recibe ninguna cobertura en la forma de una pensión o un seguro de desempleo. Una importante reforma de las leyes laborales que reduciría su alto nivel de protección actual debe ser acompañada de una extensión de la cobertura a la firmas pequeñas y otras que se encuentran ahora en el sector informal. En la actualidad, el alto costo de cumplir con las leyes de trabajo actúa como un importante factor disuasivo para las empresas que se desplazan hacia el sector formal; la reforma laboral debe reducir impuestos laborales y mejorar los beneficios reales para que haya un incentivo para ingresar al sector formal. La brecha entre trabajadores formales e informales también contribuyen a que se agrave el problema de la distribución inequitativa del ingreso.

---

[48] Efectivamente, estas reformas fueron más urgentes durante la era de la Convertibilidad, cuando la flexibilidad de los salaries y precios internos era el único mecanismo de ajuste disponible. Además, durante los años 90 se efectuaron algunas reformas, y el desempleo aumentó, planteando interrogantes sobre esta estrategia. Sin embargo, el impacto general de las reformas durante este período tuvo solamente un impacto menor sobre la rigidez del mercado laboral, y al situación de desempleo fue producto de otros factores, incluyendo un crecimiento lento y las privatizaciones del sector público.

Proporcionar una Red Más Segura de Protección Social La más importante red de protección social para los trabajadores del sector formal es el pago de indemnizaciones por la terminación de la relación laboral. Sin embargo, en la crisis actual, la práctica de este tipo de compensación por desempleo ha sido manejada como una liquidación negociada más que como un beneficio garantizado. En cuanto a las empresas quebradas, es probable que no puedan concretar ningún tipo de pago ya que estas obligaciones no están respaldadas por fondos de resguardo. Una posibilidad sería la de obligar a las empresas a tener fondos para cubrir el pago de las indemnizaciones en una cuenta separada. Una mejor alternativa sería efectuar una importante expansión del seguro de desempleo, con un beneficio fijo o un beneficio proporcional al promedio salarial, y un límite fijo sobre los pagos totales. Estos beneficios podrían financiarse a partir de cuentas individuales suplementadas por un pago mínimo garantizado del sector público.

Dicho sistema debe ser cuidadosamente diseñado para permitir que el seguro por desempleo no funcione como un gran desincentivo para la búsqueda de empleo, y que las empresas cumplan con los requisitos de recaudar y pagar impuestos de desempleo. Los beneficios que disminuyen con el tiempo, y se interrumpen por completo después de un período fijo, ayudan a proporcionar incentivos para que los trabajadores continúen buscando empleo. De modo alternativo, las obligaciones de las corporaciones de pagar indemnizaciones podrían estar totalmente respaldadas y separadas de las cuentas financieras de los empleados. Sin embargo, toda reforma debería ampliarse hasta incluir a la mayor parte de los empleados que están hoy en el sector informal, quienes no reciben ni indemnizaciones ni beneficios por desempleo y que están fuera del sistema de seguridad social. Sin embargo, esta ampliación implica que los empleados se desplacen desde el sistema informal hacia el formal, y que paguen la seguridad social y otras cargas salariales y que estén cubiertos por la legislación laboral. Se podría así reducir la flexibilidad del mercado de trabajo aún más, teniendo en cuenta la rigidez del actual código laboral. De este modo, la reforma del seguro de desempleo debería estar acompañada por una liberalización del código laboral, que también podría tener beneficios a largo plazo para estimular el crecimiento del sector privado (ver arriba). Mientras tal extensión debería estar acompañada por un mejoramiento institucional de la recaudación y el control del cumplimiento de normas, los niveles mucho mayores del empleo formal en países vecinos tales como Chile y Uruguay sugieren que esa extensión es bastante factible.

Aumentar el Acceso a los Servicios. Debería hacerse un importante esfuerzo por elevar el nivel y la calidad de la **educación** disponible para los pobres, y aumentar su acceso a la escuela secundaria y a la educación superior. Uno de los problemas claves es que es más probable que los niños de familias pobres dejen de asistir a la escuela por diversas razones. Una estrategia viable en educación debería incluir:

- mayores inversiones en las escuelas secundarias de los barrios pobres, ampliando el actual *Plan Social Educativo*, por ejemplo;
- ampliar los subsidios de dinero en efectivo para las familias pobres con la condición de que envíen a los niños a la escuela, especialmente en el nivel secundario, para contrarrestar los incentivos económicos para abandonar la escuela y los efectos del desempleo;
- el establecimiento de un sistema de recuperación parcial del costo de los estudiantes que asisten a universidades públicas, quienes por lo general provienen de familias

no pobres, y el establecimiento de un amplio sistema nacional de becas para estudiantes de familias pobres;

Á ampliar la capacidad del actual sistema universitario público, a partir de mejoras en la eficiencia operativa y de inversiones adicionales.

Mientras que la situación de la **salud** es menos crítica, una mayor eficiencia del sector de la salud podría mejorar la calidad del servicio disponible para los pobres. Particularmente, el Gobierno debería dirigir los gastos de salud pública a aquellos que no tienen seguro de salud, mejorando la recuperación de los costos de aquellos que cuentan seguro y capacidad de pago, y también a partir de un mejoramiento de la eficiencia operativa del sistema hospitalario público. Aunque conceder más autonomía a los hospitales públicos puede mejorar su eficiencia, hay que tener cuidado para evitar generar incentivos que reduzcan los servicios a los pobres. Eventualmente, la cobertura del seguro de salud debería extenderse a los que se encuentran dentro del sector informal y que no tienen cobertura en este momento. Deberían ampliarse los programas existentes de salud materno-infantil (PROMIN) y vincularlos con los de planificación familiar y salud reproductiva para los pobres, para reducir el alto índice de fertilidad actual entre los pobres.

Las deficiencias en la **infraestructura** reducen la productividad de los pobres y también limitan el desarrollo de los recursos humanos. Los pobres urbanos viven en áreas generalmente desprovistas de un sistema sanitario adecuado y de agua potable, y a menudo sin calles pavimentadas. Proporcionar estos servicios públicos en barrios pobres puede mejorar las condiciones en la salud. Pero también es necesario mejorar las comunidades, especialmente en áreas urbanas, que no cuentan con calles, luz y otros servicios, y que no tienen títulos legales de propiedad de las tierras que ocupan. Los pobres urbanos son especialmente vulnerables a problemas del crimen y de la violencia y es necesario prestar atención al abuso de drogas y de alcohol, y a mejorar la protección policial y el acceso a la justicia. Con la privatización de los servicios de infraestructura, los precios regulados de los servicios deben ser evaluados para asegurar que los implícitos subsidios cruzados entre los usuarios benefician a los pobres. Los subsidios cruzados que reducen los costos de los cargos de conexión de los servicios de agua y gas serían un mecanismo útil siempre y cuando estén correctamente focalizados.

Tabla 4.1 Crisis Económicas – Crecimiento del PBI, Tipo de Cambio y Desempleo

	Año relativo a la crisis						
País y año de crisis	-3	-2	-1	0	1	2	3
Crecimiento PBI (porcentaje)							
Argentina, 2002	**-3.4**	**-0.8**	**-4.4**	**-10.9**			
Indonesia, 1998	8.4	7.6	4.7	-13.1	0.8	4.9	3.1
Corea, 1998	8.9	6.7	5.0	-6.7	10.9	9.3	3.0
Malasia, 1998	9.8	10.0	7.3	-7.4	6.1	8.3	0.4
Rusia, 1998	-4.1	-3.4	0.9	-4.9	5.4	8.3	
Tailandia, 1997	8.9	9.3	5.9	-1.4	-10.8	4.6	4.7
Argentina, 1995	11.9	5.9	5.8	-2.8	5.5	8.1	3.8
México, 1995	3.6	1.9	4.4	-6.2	5.1	6.8	5.0
Chile, 1982	8.7	8.1	4.7	-10.3	-3.8	8.0	7.1
Modificaciones en el tipo de cambio (porcentaje)							
Argentina, 2002	**0.0**	**0.0**	**0.0**	**210.0**			
Indonesia, 1998	3.9	4.0	19.5	70.9	-27.5	6.7	12.3
Corea, 1998	-4.2	4.1	15.4	32.1	-17.9	-5.1	11.9
Malasia, 1998	-4.8	0.5	10.6	28.3	-3.3	0	0
Rusia, 1998	11.0	11.5	40.4	60.6	12.5	3.6	11.0
Tailandia, 1997	-0.7	-0.9	1.7	19.2	24.2	-9.4	5.7
Argentina, 1995	3.7	0.0	0.0	0.0	0.0	0.0	0.0
México, 1995	2.5	0.7	7.7	47.4	15.5	4.0	13.3
Chile, 1982	17.7	4.7	0.0	30.5	54.8	25.00	63.3
Tasas de Desempleo Abierto							
Argentina, 2002 [49]	**14.2**	**15.1**	**17.4**	**19.7**			
Indonesia, 1998		4.1	4.7	5.4	6.4	6.1	
Corea, 1998	2.0	2.0	2.6	6.8	6.3	4.1	
Malasia, 1998	3.1	2.5	2.5	3.2	3.4	3.1	3.9
Rusia, 1998	9.5	9.7	11.8	13.3	13.4	11.4	9.5
Tailandia, 1997	1.1	1.1	0.9	3.7	5.2	3.0	2.4
Argentina, 1995	7.0	9.3	12.2	16.6	17.3	13.7	12.4
México, 1995	3.1	3.2	4.2	5.7	4.3	3.4	2.9
Chile, 1982	13.6	10.4	11.3	19.6	14.6	13.9	12.1

Fuente: base de datos SIMA del Banco Mundial, siguiendo un trabajo similar de Fallon y Lucas (2002)

Escenarios para la Recuperación y la Reducción de la Pobreza a Largo Plazo

Es difícil estimar la naturaleza de un posible camino hacia la recuperación de la economía, teniendo en cuenta las incertidumbres que prevalecen en muchas áreas. La Tabla 4.1, aporta datos comparativos sobre ocho países que emergieron de crisis en los últimos años. Esta tabla muestra que para la mayoría de los países, el año de recesión más severa fue seguido generalmente por un sustancial crecimiento. En promedio, el año siguiente a la recesión en la muestra de la Tabla 4.1 muestra una tasa de crecimiento positivo, a excepción de los países (Chile, 1982; Malasia, 1997) en donde la crisis duró dos años. Para el segundo año, todos los países de la muestra reflejan un crecimiento positivo, con un promedio que ronda el 7% durante el segundo año y el 4% durante el tercero (aunque debemos recordar que se trata de una pequeña muestra de países). En

[49] Promedio de mayo y octubre de las encuestas EPH.

términos de tipos de cambio, no surge ningún patrón claro. Mientras que algunos países muestran una aumento en el tipo de cambio, otros muestran continuas de depreciaciones. Sin embargo, el desempleo parece ser relativamente estable a pesar de la recuperación en la mayoría de los países, y no muestran ninguna tendencia a la disminuir drásticamente a pesar del rápido crecimiento del PBI.

Para el año en curso, muchos pronósticos estiman una recuperación del PBI que ronda un 4% para la economía. En los años siguientes, si tomamos como referencia el récord histórico, el crecimiento podría ser fuerte. Sin embargo, es difícil hacer pronósticos y mucho depende de los programas económicos de la nueva administración que asumió el poder en mayo de 2003.

Medición de la Pobreza

Por muchos años, ha habido en Argentina una falta de información sobre las condiciones sociales y el ingreso en áreas rurales. Dado que la pobreza parece ser más alta en esas áreas, que no están adecuadamente cubiertas por los servicios del gobierno, su exclusión de las encuestas tiende a subestimar la magnitud del problema de la pobreza y distorsiona el cálculo de la distribución del ingreso. De hecho, el INDEC tiene planes de extender la EPH a la áreas rurales, comenzando con las encuestas que se realizarán en 2004. Se está trabajando para desarrollar índices de precios regionales. Sin embargo, la medición de la pobreza debería basarse en una medida de consumo agregado más que de ingreso, para una medición más exacta del bienestar, y menos propensa a fluctuaciones temporarias. Se ha planeado la realización de una nueva encuesta sobre el gasto para 2004 que incluirá las áreas rurales. Es necesario que las encuestas de gasto se realicen con más regularidad, tal vez anualmente. Para una discusión más amplia sobre estos temas, ver Documento de Estudio No. 8 de Haeduck Lee.

Referencias

Adam, Sarah. y C. Chamberlain. 1999. "Thailand Social Monitor. Coping with the Crisis in Education and Health." Informe del Banco Mundial 24467 TH. Washington, DC. Disponible en: http://www.worldbank.or.th/social/pdf/social_part_i.pdf.

Datt, Gaurav y Martin Ravallion 1992. "Growth and Redistribution Components of Changes in Poverty: A Decomposition with Application to Brazil and India", *Journal of Development Economics*, Vol.38, abril, pp. 275-295

De Ferranti, David, Guillermo Perry, Indermit Gill, Luis Serven, Francisco H. G. Ferreira, Nadeem Ilahi, William Maloney, y Martin Rama. 2000. *Securing Our Future in a Global Economy*. Estudios de América Latina y el Caribe del Banco Mundial, Washington, D.C.: Banco Mundial.

Fallon, P.R., y R.E.B. Lucas. 2002. "The Impact of Financial Crises on Labor Markets, Household Income and Poverty: A Review of Evidence." *The World Bank Research Observer* 17(1).

Frankenberg, E., D. Thomas, y K. Beegle. 1999. "The Real Costs of Indonesia's Crisis: Preliminary Findings from the Indonesia Family Life Surveys." Series 99-04 de Documentos de Trabajo del Programa Trabajo y Población. Santa Monica, Calif.: Rand Corp.

Halac, Marina y Sergio L. Schmukler, "Distributional Effects of Crises: The Role of Financial Transfers", borrador preliminar, 21 de enero de 2002

Jalan, J. y M. Ravallion. 1999. "Income Gains to the Poor from Workfare: Estimates for Argentina's *Trabajar* Program." Banco Mundial, Washington, D.C.

Lustig, N. 1998. "Mexico: The Remaking of an Economy." Washington D.C.: Brookings Institution.

Sumatra S., A. Wetterberg, y Lent Pritchett. 1999. "The Social Impact of the Crisis in Indonesia: Results from a Nationwide Decimating Survey." Unidad de Desarrollo Social y Medio Ambiente, Asia del Este, Informe 21249.

Thomas, D., E. Frankenberg, K. Beegle, y G. Teruel. 1999. "Household Budgets, Household Composition and the Crisis in Indonesia: Evidence from Longitudinal Household Survey Data." Documento presentado en 1999 en la Reunión de la Asociación de Población de América, Nueva York.

ANEXO ESTADÍSTICO

Tabla

A.1 Tasa de Incidencia de Pobreza, Brecha de Pobreza, y Severidad de la Pobreza en Áreas Urbanas de Argentina, 1990-2002
A.2 Participación en la Fuerza Laboral e Tasa de Desempleo por Grupo de Pobreza, 1990-2002
A.3 Participación en la Fuerza Laboral e Índice de Desempleo por Sexo, 1990-2002
A.4 Cambios en la Distribución del Ingreso en Áreas Urbanas de Argentina, 1990-2002
A.5 Cambios en la Pobreza Extrema por Región, 1990-200
A.6 Cambios en el Índice de Pobreza por Región, 1990-2002
A.7 Empleo y Subempleo por Grupo de Pobreza, 1990-2002
A.8 Perfil de Pobreza en Áreas Urbanas de Argentina, 2002
A.9 Tasa de Pobreza por Edades y Sexo en Áreas Urbanas de Argentina, 2002

Tabla A.1: Tasas de Pobreza, Brecha de Pobreza, y Severidad de la Pobreza en Áreas Urbanas de Argentina, 1990-2002

		Gran Buenos Aires		Áreas Urbanas de Argentina			
Año	Mes	Pobreza Extrema	Tasa de Incidencia de la Pobreza	Pobreza Extrema	Tasa de Incidencia de la Pobreza	Brecha de Pobreza (FGT ζ=1)	Severidad de la Pobreza (FGT ζ=2)
1990	Mayo	12.5	42.5	12.6	42.7	18.0	10.4
	Octubre	6.6	33.7	9.9	38.1	14.6	7.8
1991	Mayo	5.1	28.9	5.7	30.1	10.9	5.7
	Octubre	3.0	21.5	4.5	24.9	8.4	4.2
1992	Mayo	3.3	19.3	4.8	23.9	8.1	4.2
	Octubre	3.2	17.8	4.5	22.0	7.5	3.9
1993	Mayo	3.6	17.7	4.7	21.5	7.7	4.2
	Octubre	4.4	16.8	5.0	20.6	7.5	4.1
1994	Mayo	3.3	16.1	4.3	20.1	7.2	4.0
	Octubre	3.5	19.0	4.6	22.4	8.2	4.5
1995	Mayo	5.7	22.2	6.8	26.1	10.3	6.0
	Octubre	6.3	24.8	7.6	28.7	11.4	6.6
1996	Mayo	6.9	26.7	8.2	30.1	12.3	7.3
	Octubre	7.5	27.9	9.1	31.5	13.1	7.8
1997	Mayo	5.7	26.3	7.3	30.0	12.0	6.8
	Octubre	6.4	26.0	7.8	29.5	11.9	6.9
1998	Mayo	5.3	24.3	7.1	28.8	11.2	6.3
	Octubre	6.9	25.9	8.5	30.2	12.4	7.2
1999	Mayo	7.6	27.1	8.9	31.3	12.8	7.5
	Octubre	6.7	26.7	8.3	30.6	12.5	7.3
2000	Mayo	7.5	29.7	9.0	33.4	14.0	8.1
	Octubre	7.7	28.9	9.6	32.8	14.2	8.4
2001	Mayo	10.3	32.7	11.6	35.9	16.1	9.9
	Octubre	12.2	35.4	13.6	38.3	18.1	11.6
2002	Mayo	22.7	49.7	24.8	53.0	28.5	19.5
	Octubre	24.7	54.3	27.5	57.5	29.2	18.9

Fuentes: INDEC, *Encuesta Permanente de Hogares (EPH)*, 1990-2002.

Tabla A.2: Participación en la Fuerza Laboral e Tasa de Desempleo por Grupo de Pobreza, 1990-2002

		Participación en la Fuerza Laboral (población de 15-64 años de edad)				Tasa de Desempleo			
Año	Mes	Indigente	Pobre moderado	No pobre	Todas las Áreas Urbanas	Indigente	Pobre moderado	No pobre	Todas las Áreas Urbanas
1990	Mayo	53.7	52.2	65.7	60.7	32.4	13.9	4.5	9.3
	Octubre	47.4	53.5	65.0	60.7	26.3	10.2	3.8	6.3
1991	Mayo	48.8	48.3	64.8	60.6	34.6	12.8	5.1	6.9
	Octubre	46.4	49.0	64.3	61.0	33.6	12.2	4.1	6.0
1992	Mayo	46.7	49.7	64.7	61.6	36.2	13.7	5.0	6.9
	Octubre	49.0	50.0	65.1	62.3	38.0	17.6	5.1	7.0
1993	Mayo	49.3	52.8	66.5	63.9	51.3	20.6	7.4	9.9
	Octubre	48.1	51.0	65.1	62.6	47.8	19.6	7.1	9.3
1994	Mayo	51.7	53.1	65.8	63.6	50.3	23.2	7.9	10.7
	Octubre	48.7	53.8	65.7	63.3	55.4	24.8	8.9	12.2
1995	Mayo	56.4	58.9	67.3	65.3	58.7	32.6	14.0	18.4
	Octubre	55.2	56.7	66.3	63.8	51.8	28.0	12.0	16.6
1996	Mayo	55.1	56.5	65.4	62.9	50.8	29.1	11.8	17.1
	Octubre	58.1	57.8	66.2	63.9	51.6	28.4	12.0	17.3
1997	Mayo	58.5	57.2	67.0	64.5	49.2	27.5	11.5	16.1
	Octubre	55.8	56.4	67.1	64.3	41.4	23.8	9.8	13.7
1998	Mayo	54.2	56.7	67.5	64.6	41.2	23.9	9.5	13.2
	Octubre	54.0	56.1	67.0	64.0	43.7	22.2	8.3	12.4
1999	Mayo	56.5	56.4	67.7	64.6	44.0	24.6	10.1	14.5
	Octubre	53.3	55.9	67.7	64.4	43.6	23.3	10.0	13.8
2000	Mayo	54.6	56.3	67.2	63.9	43.6	26.2	11.0	15.4
	Octubre	56.0	57.0	67.9	64.6	44.4	24.1	10.2	14.7
2001	Mayo	55.2	56.8	68.4	64.4	46.4	24.8	10.9	16.4
	Octubre	55.3	57.7	67.3	63.7	46.8	27.7	12.0	18.3
2002	Mayo	57.0	58.5	68.2	63.0	44.5	25.2	12.5	21.5
	Octubre	59.2	62.2	69.8	64.9	34.9	20.7	9.7	17.8

Fuentes: INDEC, *Encuesta Permanente de Hogares (EPH)*, 1990-2002

Tabla A.3: Participación en la Fuerza Laboral e Tasa de Desempleo por Sexo, 1990-2002

		Participación en la Fuerza Laboral (población de 15-64 años de edad)			Tasa de desempleo		
Año	Mes	Sexo Masculino	Sexo Femenino	Ambos Sexos	Sexo Masculino	Sexo Femenino	Ambos Sexos
1990	Mayo	81.4	42.0	60.7	9.3	9.5	9.3
	Octubre	81.6	42.2	60.7	6.3	7.0	6.3
1991	Mayo	80.8	42.4	60.6	7.2	8.1	6.9
	Octubre	81.0	43.1	61.0	5.6	6.8	6.0
1992	Mayo	81.3	43.9	61.6	6.4	8.1	6.9
	Octubre	81.9	44.5	62.3	7.2	8.1	7.0
1993	Mayo	81.9	47.5	63.9	8.8	12.4	9.9
	Octubre	81.6	45.2	62.6	8.1	12.2	9.3
1994	Mayo	82.0	46.5	63.6	9.4	13.0	10.7
	Octubre	81.6	46.2	63.3	10.7	14.8	12.2
1995	Mayo	82.4	49.6	65.3	16.4	22.9	18.4
	Octubre	81.1	47.7	63.8	15.2	19.4	16.6
1996	Mayo	80.4	46.7	62.9	15.7	19.6	17.1
	Octubre	81.3	47.7	63.9	15.9	20.8	17.3
1997	Mayo	81.3	48.8	64.5	14.2	19.8	16.1
	Octubre	80.8	48.9	64.3	12.0	17.0	13.7
1998	Mayo	81.6	49.0	64.6	12.5	15.0	13.2
	Octubre	81.0	48.5	64.0	11.5	14.5	12.4
1999	Mayo	80.3	50.2	64.6	13.9	15.9	14.5
	Octubre	80.2	49.9	64.4	13.1	15.9	13.8
2000	Mayo	79.4	49.8	63.9	14.9	17.8	15.4
	Octubre	79.8	50.8	64.6	13.7	17.1	14.7
2001	Mayo	80.0	50.2	64.4	16.4	17.2	16.4
	Octubre	79.3	49.4	63.7	19.2	18.6	18.3
2002	Mayo	78.6	48.8	63.0	23.2	21.1	21.5
	Octubre	78.8	52.4	64.9	18.5	5.2	17.8

Fuentes: INDEC, *Encuesta Permanente de Hogares (EPH)*, 1990-2002

Tabla A.4: Cambios en la Distribución del Ingreso en Áreas Urbanas de Argentina, 1990-2002

	AÑO									
Ingreso per cápita de los hogares	1990 Oct.	1992 Oct.	1994 Oct.	1996 Oct.	1998 Oct.	1999 Oct.	2000 Oct.	2001 Oct.	2002 Mayo	2002 Oct.
Ingreso promedio (en pesos, 1999)										
General	240.3	292.7	302.8	270.4	294.8	280.6	275.7	253.3	189.7	176.8
1	38.3	45.6	43.2	28.1	31.7	30.4	26.3	17.1	9.0	16.1
2	73.3	87.3	85.2	67.9	70.1	68.8	62.2	49.7	31.6	34.2
3	96.8	117.7	116.2	96.9	100.3	98.3	89.9	77.0	51.6	52.3
4	122.2	150.3	149.7	125.9	132.3	128.4	119.8	104.0	73.7	72.5
5	153.5	181.1	188.1	158.1	167.3	164.2	155.1	136.3	97.9	95.8
6	187.2	223.8	229.9	198.7	209.5	206.1	197.8	176.4	129.7	121.8
7	227.1	276.3	285.0	249.8	267.8	260.5	251.2	228.0	170.1	155.6
8	287.1	351.8	367.4	326.3	353.5	340.1	336.2	306.3	228.6	207.8
9	391.5	487.8	502.0	460.0	500.9	480.6	476.8	444.4	334.7	306.3
10	825.5	1.004.7	1.060.4	992.3	1.114.2	1.028.2	1.041.9	993.8	769.9	705.3
Participación en el ingreso (%)										
1	1.6	1.6	1.4	1.0	1.1	1.1	1.0	0.7	0.5	0.9
2	3.1	3.0	2.8	2.5	2.4	2.5	2.3	2.0	1.7	1.9
3	4.0	4.0	3.8	3.6	3.4	3.5	3.3	3.0	2.7	3.0
4	5.1	5.1	4.9	4.7	4.5	4.6	4.3	4.1	3.9	4.1
5	6.4	6.2	6.2	5.8	5.7	5.9	5.6	5.4	5.2	5.4
6	7.8	7.6	7.6	7.3	7.1	7.3	7.2	7.0	6.8	6.9
7	9.5	9.4	9.4	9.2	9.1	9.3	9.1	9.0	9.0	8.8
8	11.9	12.0	12.1	12.1	12.0	12.1	12.2	12.1	12.1	11.8
9	16.3	16.7	16.6	17.0	17.0	17.1	17.3	17.5	17.6	17.3
10	34.4	34.3	35.0	36.7	37.8	36.6	37.8	39.2	40.6	39.9
Participación 20% más alto	50.7	51.0	51.6	53.7	54.8	53.8	55.1	56.8	58.2	57.2
Participación 20% más bajo	4.6	4.5	4.2	3.6	3.5	3.5	3.2	2.6	2.1	2.8
Relación 20% más alto/más bajo	11.0	11.3	12.3	14.9	15.7	15.4	17.2	21.8	27.7	20.4
Coeficiente Gini	0.454	0.456	0.467	0.493	0.504	0.494	0.510	0.530	0.551	0.532
Población representada por la muestra (1,000)	14,715	16,079	17,920	17,772	20,674	20,581	20,920	20,882	20,967	21,360

Fuentes: INDEC, *Encuesta Permanente de Hogares (EPH)*, octubre de 1990, 1992, 1994, 1996, 1998, 1999, 2000, 2001, y mayo y octubre de 2002.

Tabla A.4: Cambios en la Distribución del Ingreso en Áreas Urbanas de Argentina, 1990-2002 (Continuación)

	AÑO									
Ingreso per cápita de los hogares	1990 Oct.	1992 Oct.	1994 Oct.	1996 Oct.	1998 Oct.	1999 Oct.	2000 Oct.	2001 Oct.	2002 Mayo	2002 Oct.
Ingreso promedio (en pesos, 1999)										
General	240.3	292.7	302.8	270.4	294.8	280.6	275.7	253.3	189.7	176.8
1	38.3	45.6	43.2	28.1	31.7	30.4	26.3	17.1	9.0	16.1
2	73.3	87.3	85.2	67.9	70.1	68.8	62.2	49.7	31.6	34.2
3	96.8	117.7	116.2	96.9	100.3	98.3	89.9	77.0	51.6	52.3
4	122.2	150.3	149.7	125.9	132.3	128.4	119.8	104.0	73.7	72.5
5	153.5	181.1	188.1	158.1	167.3	164.2	155.1	136.3	97.9	95.8
6	187.2	223.8	229.9	198.7	209.5	206.1	197.8	176.4	129.7	121.8
7	227.1	276.3	285.0	249.8	267.8	260.5	251.2	228.0	170.1	155.6
8	287.1	351.8	367.4	326.3	353.5	340.1	336.2	306.3	228.6	207.8
9	391.5	487.8	502.0	460.0	500.9	480.6	476.8	444.4	334.7	306.3
10	825.5	1.004.7	1.060.4	992.3	1.114.2	1.028.2	1.041.9	993.8	769.9	705.3
Tasa de Ingreso (base=1999)										
General										
1	85.6	104.3	107.9	96.4	105.1	100.0	98.3	90.3	67.6	63.0
2										
3	126.0	150.0	142.1	92.4	104.3	100.0	86.5	56.3	29.6	53.0
4	106.5	126.9	123.8	98.7	101.9	100.0	90.4	72.2	45.9	49.7
5	98.5	119.7	118.2	98.6	102.0	100.0	91.5	78.3	52.5	53.2
6	95.2	117.1	116.6	98.1	103.0	100.0	93.3	81.0	57.4	56.5
7	93.5	110.3	114.6	96.3	101.9	100.0	94.5	83.0	59.6	58.3
8	90.8	108.6	111.5	96.4	101.6	100.0	96.0	85.6	62.9	59.1
9	87.2	106.1	109.4	95.9	102.8	100.0	96.4	87.5	65.3	59.7
10	84.4	103.4	108.0	95.9	103.9	100.0	98.9	90.1	67.2	61.1
Población representada por la muestra (1,000)	14,715	16,079	17,920	17,772	20,674	20,581	20,920	20,882	20,967	21,360

Fuentes: INDEC, *Encuesta Permanente de Hogares (EPH)*, octubre de 1990, 1992, 1994, 1996, 1998, 1999, 2000, 2001, y mayo y octubre de 2002.

Tabla A.5: Cambios en la Pobreza Extrema por Región, 1990-2002

Año	Mes	GBA	Noroeste	Noreste	Cuyo	Pampeana	Patagonia	Todas
1990	Mayo	12.5	19.1	19.1	14.6	9.3	11.9	12.6
	Octubre	6.6	10.2	17.1	8.8	5.9	4.1	9.9
1991	Mayo	5.1	8.7	12.0	4.2	4.6	6.3	5.7
	Octubre	3.0	8.5	12.5	4.9	4.0	4.6	4.5
1992	Mayo	3.3	9.7	10.9	6.1	4.5	4.3	4.8
	Octubre	3.2	9.2	11.4	4.2	4.1	5.5	4.5
1993	Mayo	3.6	8.6	10.6	4.1	4.5	5.4	4.7
	Octubre	4.4	8.5	9.4	3.5	4.6	3.7	5.0
1994	Mayo	3.3	8.4	11.1	3.4	4.2	5.2	4.3
	Octubre	3.5	7.6	10.4	3.9	5.1	5.7	4.6
1995	Mayo	5.7	8.4	11.0	5.6	8.5	5.5	6.8
	Octubre	6.3	11.2	12.6	8.6	7.5	7.2	7.6
1996	Mayo	6.9	11.6	14.8	7.8	8.5	7.0	8.2
	Octubre	7.5	13.1	17.9	8.8	10.1	7.6	9.1
1997	Mayo	5.7	10.9	14.8	9.2	7.5	6.0	7.3
	Octubre	6.4	11.8	15.0	8.7	7.8	6.2	7.8
1998	Mayo	5.3	11.7	15.0	6.8	7.6	6.5	7.1
	Octubre	6.9	11.7	17.7	7.6	8.5	8.0	8.5
1999	Mayo	7.6	12.9	17.7	8.0	8.0	6.9	8.9
	Octubre	6.7	11.0	17.6	7.3	8.4	7.5	8.3
2000	Mayo	7.5	12.2	18.6	8.3	8.8	7.6	9.0
	Octubre	7.7	13.3	19.8	10.7	9.0	7.2	9.6
2001	Mayo	10.3	14.4	22.9	11.0	11.3	6.9	11.6
	Octubre	12.2	16.2	26.9	12.2	13.7	7.3	13.6
2002	Mayo	22.7	29.5	38.8	24.7	25.1	15.4	24.8
	Octubre	24.7	35.1	41.9	29.7	27.2	21.0	27.5
% de Cambio (octubre a octubre):								
1990-1994		-47.0%	-25.5%	-39.2%	-55.7%	-13.6%	39.0%	-53.5%
1994-1998		97.1%	53.9%	70.2%	94.9%	66.7%	40.4%	84.8%
1998-2002		258.0%	200.0%	136.7%	290.8%	220.0%	162.5%	223.5%
1990-2002		274.2%	244.1%	145.0%	237.5%	361.0%	412.2%	177.8%

Fuentes: INDEC, Encuesta Permanente de Hogares (EPH), 1990-2002.
Nota: los % de cambio se miden en intervalos de cuatro años desde el mes de octubre del año base hasta el mes de octubre del año final.

Tabla A.6: Cambios en el Tasa de Pobreza por Región, 1990-2002

Año	Mes	GBA	Noroeste	Noreste	Cuyo	Pampeana	Patagonia	Todas
1990	Mayo	42.5	52.5	54.5	46.9	37.5	35.5	42.7
	Octubre	33.7	43.5	50.5	37.2	27.2	16.3	38.1
1991	Mayo	28.9	39.0	47.7	30.1	25.5	22.4	30.1
	Octubre	21.5	38.8	44.7	28.2	21.5	17.9	24.9
1992	Mayo	19.3	37.1	43.8	28.9	23.6	19.0	23.9
	Octubre	17.8	36.9	42.6	24.1	20.4	18.2	22.0
1993	Mayo	17.7	35.6	40.8	24.4	20.6	18.4	21.5
	Octubre	16.8	35.4	38.6	22.1	19.8	14.9	20.6
1994	Mayo	16.1	35.5	39.6	21.4	20.1	16.4	20.1
	Octubre	19.0	37.2	40.8	22.8	21.0	18.3	22.4
1995	Mayo	22.2	37.2	43.8	29.2	27.1	18.9	26.1
	Octubre	24.8	41.5	45.3	36.0	27.2	22.2	28.7
1996	Mayo	26.7	44.2	46.2	31.3	29.2	20.8	30.1
	Octubre	27.9	44.3	50.2	34.9	30.9	22.9	31.5
1997	Mayo	26.3	40.6	48.8	36.4	29.2	22.0	30.0
	Octubre	26.0	41.9	48.3	32.0	28.3	21.7	29.5
1998	Mayo	24.3	40.1	48.5	32.8	28.6	21.0	28.8
	Octubre	25.9	42.2	50.3	32.7	29.2	22.6	30.2
1999	Mayo	27.1	45.5	50.2	33.8	29.3	22.3	31.3
	Octubre	26.7	41.2	50.6	33.3	29.3	24.5	30.6
2000	Mayo	29.7	44.5	53.0	36.5	30.8	23.1	33.4
	Octubre	28.9	43.6	53.1	39.2	30.4	24.3	32.8
2001	Mayo	32.7	47.5	56.6	38.6	33.8	23.9	35.9
	Octubre	35.4	48.3	57.2	39.6	37.1	23.2	38.3
2002	Mayo	49.7	63.5	69.8	54.9	52.7	39.1	53.0
	Octubre	54.3	69.4	71.5	61.3	56.7	45.6	57.5
% de Cambio (de octubre a octubre):								
1990-1994		-43.6%	-14.5%	-19.2%	-38.7%	-22.8%	12.3%	-41.2%
1994-1998		36.3%	13.4%	23.3%	43.4%	39.0%	23.5%	34.8%
1998-2002		109.7%	64.5%	42.1%	87.5%	94.2%	101.8%	90.4%
1990-2002		61.1%	59.5%	41.6%	64.8%	108.5%	179.8%	50.9%

Fuentes: INDEC, Encuesta Permanente de Hogares (EPH), 1990-2002.
Nota: los % de cambio se miden en intervalos de cuatro años desde el mes de octubre del año base hasta el mes de octubre del año final.

Tabla A.7: Empleo y Subempleo por Grupo de Pobreza, 1990-2002

Año	Mes	% Trabajando menos de 10 Horas por semana				% Trabajando entre 10-30 Horas por semana				% Trabajando más de 30 Horas por semana			
Año	Mes	Indigente	Pobre moderado	No pobre	Todas las Áreas Urbanas	Indigente	Pobre moderado	No pobre	Todas las Áreas Urbanas	Indigente	Pobre moderado	No pobre	Todas las Áreas Urbanas
1990	Mayo	1.7	0.8	0.8	0.9	16.5	12.5	10.8	11.7	46.4	69.4	81.4	75.3
	Octubre	3.3	1.1	1.0	1.2	10.9	11.7	11.6	11.5	57.0	74.4	80.9	78.0
1991	Mayo	2.2	1.9	1.1	1.3	15.4	11.3	12.0	12.0	43.8	71.3	78.9	76.3
	Octubre	3.4	1.3	1.0	1.1	11.9	10.9	11.5	11.5	48.1	72.9	80.6	78.7
1992	Mayo	2.3	2.6	1.3	1.5	14.2	12.8	12.1	12.2	43.7	68.2	78.9	76.5
	Octubre	4.7	2.0	1.2	1.4	14.9	11.5	11.7	11.8	38.0	66.4	79.8	77.1
1993	Mayo	4.0	3.5	1.8	2.0	10.9	12.0	11.9	11.9	31.3	60.9	76.2	73.1
	Octubre	4.5	2.5	1.4	1.6	13.9	12.9	11.6	11.8	31.2	61.2	77.1	74.0
1994	Mayo	5.3	2.9	1.9	2.1	14.6	12.4	12.1	12.2	27.8	59.6	75.8	72.7
	Octubre	5.2	4.2	1.7	2.1	10.4	12.8	11.6	11.7	27.6	56.7	75.6	71.8
1995	Mayo	4.8	2.9	1.7	2.0	10.3	12.2	11.7	11.7	23.8	50.0	70.3	65.0
	Octubre	6.8	4.3	2.0	2.7	14.9	14.5	12.2	12.7	24.5	51.3	71.0	65.3
1996	Mayo	6.0	3.9	2.0	2.6	13.7	12.6	12.2	12.3	28.9	52.8	71.8	65.8
	Octubre	4.7	4.4	2.4	2.9	15.5	14.1	11.8	12.5	27.2	51.1	71.4	64.6
1997	Mayo	7.7	4.9	2.3	3.1	13.2	12.8	12.2	12.4	28.3	53.1	71.7	66.1
	Octubre	8.8	4.4	2.3	3.0	15.9	15.4	12.0	12.8	32.3	54.1	73.6	68.0
1998	Mayo	6.2	5.1	2.5	3.1	18.7	14.1	12.6	13.2	32.1	54.1	73.4	68.2
	Octubre	7.0	5.4	2.4	3.1	17.6	15.5	12.8	13.6	30.2	55.0	74.1	68.4
1999	Mayo	8.7	4.3	2.4	3.1	18.3	15.4	12.6	13.4	27.0	53.2	72.6	66.3
	Octubre	7.0	5.4	2.7	3.4	18.4	15.2	13.0	13.7	29.4	54.0	72.2	66.6
2000	Mayo	9.1	5.6	2.7	3.7	17.6	16.0	12.5	13.5	26.5	50.0	71.3	64.2
	Octubre	9.7	6.5	2.4	3.6	15.9	16.4	12.9	13.8	27.7	51.3	72.0	65.1
2001	Mayo	8.7	5.3	2.9	3.8	18.3	15.7	12.6	13.7	24.3	52.2	71.3	63.5
	Octubre	8.7	5.8	3.1	4.3	18.3	18.1	13.5	15.0	24.3	46.2	68.9	59.4
2002	Mayo	9.0	5.5	2.5	4.6	20.9	17.7	14.4	16.6	23.7	49.4	68.0	54.1
	Octubre	7.0	4.4	2.6	4.1	30.8	21.5	14.9	20.5	25.5	51.5	71.0	55.1

Fuentes: INDEC, Encuesta Permanente de Hogares (EPH), 1990-2002

Tabla A.8: Perfil de Pobreza en Áreas Urbanas de Argentina, 2002

	Grupo de Pobreza			General
	Indigente	Pobre moderado	No pobre	
Tamaño del hogar	4.9	4.0	2.7	3.5
Tamaño del hogar ajustado al adulto equivalente	3.8	3.2	2.2	2.8
% de hogares encabezados por mujeres	24.0	22.8	32.1	28.1
Edad promedio	23.3	29.2	38.0	31.3
Años de escolaridad de adultos de 20 años o mayores	7.9	9.3	11.7	10.2
Participación en la Fuerza Laboral (entre las edades de15-64 años)	59.2	62.2	69.8	64.9
% sector informal	39.0	39.5	33.2	36.3
Tasa de desempleo	34.9	20.7	9.7	17.8
Horas trabajadas	29.1	38.6	42.0	38.7
% Trabajando < 30 hrs./semana	37.8	25.9	17.5	24.6

Fuentes: INDEC, Encuesta Permanente de Hogares (EPH), octubre 2002.

Tabla A.9 Tasa de Pobreza por Edades y Sexo en Áreas Urbanas de Argentina, 2002

Edades	Total población		Población femenina	
	% indigente	% pobre	% indigente	% pobre
Total	27.4	57.5	26.7	56.1
0-4	40.0	71.4	42.3	72.9
5-14	42.0	74.9	40.9	74.1
15-19	37.6	70.2	35.5	69.0
Subtotal, 0-19	40.4	72.9	39.8	72.5
20-34	23.1	53.7	23.4	53.6
35-49	25.5	55.5	25.1	55.2
50-64	18.0	44.6	16.7	42.5
Subtotal, 20-64	22.7	52.2	22.4	51.6
65 años & mayor	7.1	30.4	6.5	27.2

Fuentes: INDEC, Encuesta Permanente de Hogares (EPH), octubre 2002.
[i]

[i] **Nota de traductor:**

Se utilizó el acrónimo GSF para abreviar Gasto Social Focalizado, como equivalente de traducción de la sigla TSS (Targeted Social Spending) utilizada en el texto original en inglés.

Se mantuvo el uso del punto y la coma de los números en inglés.

M.B.A.P.