DEMOCRACIA

Luis Tonelli
Diana Maffía
Martín Böhmer
Tomás Borovinsky
Guillermo Cruces
Leonardo Gasparini
Ignacio Lunghi
Leopoldo Tornarolli
Inés Palacios
Andrés Schipiani
Lara Forlino
Paula Mascías
Camila Perochena
Ana Iparraguirre
Hernán Iglesias Illa
Gustavo Marangoni
Marina Dal Poggetto
Roy Hora
Ariel Wilkis
Paula Szenkman
Luis Diego Fernández
Carlos Huffmann
Melina Masnatta
Sol Montero

VIVAMOS CULTURA

Buenos Aires Ciudad

FOTO Rosana Schoijett

La Organización Negra, "La Tirolesa_Obelisco", 1989

"Este título es una iniciativa del Ministerio de Cultura de la Ciudad de Buenos Aires"

Coordinación editorial
Juan Martín Méndez
Tomás Borovinsky

Diseño y diagramación
Eugenia Peyrègne

vivamoscultura.buenosaires.gob.ar

ÍNDICE

PRÓLOGO
07 ENRIQUE AVOGADRO

PALABRAS DE APERTURA
09 JULIA POMARES

CAPÍTULO 1
14 LA TRANSICIÓN PERMANENTE

La transición a la democracia y la difícil, pero imprescindible, construcción de consenso en la Argentina
16 LUIS TONELLI

Género y Derechos Humanos en la transición democrática
26 DIANA MAFFÍA

El legado de la transición
36 MARTÍN BÖHMER

Fukuyama en las pampas
46 TOMÁS BOROVINSKY

CAPÍTULO 2
56 LA OLLA A PRESIÓN

Desigualdad y pobreza en Argentina: evolución histórica desde la vuelta a la democracia
58 GUILLERMO CRUCES
LEONARDO GASPARINI
IGNACIO LUNGHI
LEOPOLDO TORNAROLLI

Cuarenta años de pobreza creciente en Argentina: apuntes sobre cómo abordarla en los próximos cuarenta
70 INÉS PALACIOS

¿Cuánto (y cómo) invierte el Estado argentino en la lucha contra la pobreza?
80 ANDRÉS SCHIPANI
LARA FORLINO

¿No nos cansamos de hacer promesas a la luna?
92 Paula Mascías

CAPÍTULO 3
102 BIENVENIDOS AL DESIERTO DE LA POLÍTICA

Los presidentes y la memoria en 40 años de democracia
104 CAMILA PEROCHENA

Cuatro décadas, tres deseos
114 ANA IPARRAGUIRRE

Tenemos el traje, nos falta el cuerpo
124 HERNÁN IGLESIAS ILLA

"Quadragesimo anno" Algunas reflexiones sobre la marcha de nuestra democracia
132 GUSTAVO MARANGONI

CAPÍTULO 4
140 EL PORVENIR DE UNA ILUSIÓN

40 años de Democracia: Luces y sombras
142 MARINA DAL POGGETTO

En torno al problema de la declinación argentina
150 ROY HORA

El desempeño democrático de la economía
164 ARIEL WILKIS

Repensar la estrategia del desarrollo
174 PAULA SZENKMAN

CAPÍTULO 5
186 HACKEO CULTURAL

Devenir democrático: Argentina molecular
188 LUIS DIEGO FERNÁNDEZ

40 años de Democracia
198 CARLOS HUFFMANN

Sobre educación, democracia e inteligencias artificiales
206 MELINA MASNATTA

Cultivar la democracia: los usos normativos de la cultura política
114 SOL MONTERO

Gobierno de la Ciudad de Buenos Aires

Jefe de Gobierno. **Horacio Rodríguez Larreta.**

Jefa de Asesores de Gobierno. **Julia Pomares.**

Ministro de Cultura. **Enrique Avogadro.**

Jefa de Gabinete **Lara Manguel**

Jefa de Asesores **Magdalena Suarez**

Directora General de Planificación y Seguimiento **Sabrina Slauscius.**

Enrique Avogadro

Ministro de Cultura
del Gobierno de la
Ciudad de Buenos Aires

Hace 40 años que el retorno de la democracia se convirtió en el abrazo que nos unió como sociedad a lo largo y ancho del país. El 10 de octubre de 1983 no sólo marcó el final de una de las etapas más oscuras de nuestra historia, sino que comenzamos a pensarnos juntos a través de la libertad, el respeto y la diversidad como valores innegociables..

En el ámbito de la cultura, la vuelta de la democracia se convirtió en una verdadera primavera cultural: florecieron las obras de teatro y resignificaron ese doloroso pasado, florecieron las canciones para ponerle voz a lo que durante tanto tiempo callamos, florecieron las películas, los libros y las revistas. Cada día se empezó a escribir en una hoja nueva y lo que silenciamos durante tanto tiempo, se manifestó con alegría, con euforia, con colores.

Las voces y los gritos en la calle ya no fueron de horror y miedo; el espacio público volvió a ser el escenario más importante de la democracia, donde el reclamo por la justicia y las nuevas conquistas sociales nos siguen proyectando al mundo como una de las sociedades más solidarias, resilientes y comprometidas con los derechos humanos.

Sin dudas todavía queda mucho por pensar y por hacer, pero la cultura es una tracción al futuro que nos permite pensar otras realidades, imaginar escenarios posibles, resignificar el pasado. El ejercicio intelectual es fundamental para entender lo que nos pasa como sociedad, lo que deseamos para nuestro futuro; la cultura nos ayuda a construir ese horizonte en común, a través de sus distintas expresiones, en la casa que compartimos, la Argentina.

Hoy más que nunca, la cultura va a ser protagonista de la celebración por los 40 años de la democracia. Debemos pensar nuevamente la política, la pobreza, la economía y la cultura, cada ensayo que compone este libro es imprescindible para expresar y fortalecer valores que ya son parte de nuestra identidad y nos proyectan a un futuro mejor.

Que este libro sea una herramienta para recordar el pasado y pensar en el futuro, que hallemos en él las respuestas acerca de la libertad y la justicia, que podamos revisar los temas pendientes y que en los próximos años sean más las conquistas y los derechos ganados. Que como sociedad podamos siempre expresarnos libremente en un marco de respeto hacia la diversidad, que el pluralismo sea un valor y mediante el diálogo se enriquezca el desarrollo de nuestro pensamiento. Que el sueño sea nuestro, sea juntos, que nos abrigue, que nos alimente, que nos proyecte juntos hacia un futuro mejor. Que la democracia sea siempre el horizonte, que nunca renunciemos a este sueño. ✱

Julia Pomares

Julia Pomares es Jefa de Asesores del Gobierno de la Ciudad de Buenos Aires desde mayo 2021. Se desempeñó como directora ejecutiva del Centro de Implementación de Políticas Públicas para la Equidad y el Crecimiento (CIPPEC) (2015-2021). Colaboró con organizaciones internacionales y think tanks, entre los cuales se destacan el Overseas Development Institute (ODI), el Woodrow Wilson International Center for Scholars, Unicef y la Organización de los Estados Americanos (OEA). Es politóloga egresada de la Universidad de Buenos Aires, Doctora en Ciencia Política y Magíster en Política Comparada y en Métodos de Investigación, por el London School of Economics and Political Science.

La democracia global se enfrenta hoy a una serie de desafíos y amenazas propios de este tiempo. Polarización política radical, ascenso de extremismos y viejos y nuevos autoritarismos son algunos de los problemas que estamos llamados a abordar para consolidar nuestras democracias. Además, la crisis climática y el crecimiento exponencial del uso de la inteligencia artificial plantean nuevos problemas de política pública que requieren de una acción colectiva global y una visión de largo plazo.

En este contexto, que la sociedad se involucre y se sienta parte de la construcción de una democracia más robusta y participativa puede parecernos una misión imposible. Pero así como sucedió en otros momentos de nuestra historia, confío en que la recuperación de la Argentina vendrá con el protagonismo de una nueva generación y de nuevas ideas. Una mayoría compuesta por personas muy distintas entre sí, pero que tienen clara la búsqueda del bien común como condición de su propio progreso.

Otras generaciones del pasado soñaron la Argentina y la hicieron grande. Delinearon algunas de estas estampas. La generación del 37, que lleva por nombre el año (1837) en que se fundó el Salón Literario al que concurrían Juan Bautista Alberdi, Juan María Gutiérrez y Esteban Echeverría, entre otros, soñó los cimientos de la organización de Argentina e inspiró su primera Constitución. La generación del '80 fue la dirigencia que lideró el país durante las tres décadas de apogeo agroexportador y forjó el desarrollo del estado-nación a lo largo del extenso territorio; "una nación para el desierto argentino". En el siglo XX, la generación que creció con el peronismo imprimió una nueva estampa al sueño de país y acuñó la idea de la justicia social, y más cerca en el tiempo, el regreso a la democracia y los primeros años de la década del '80 fueron protagonizados por una generación de dirigentes que buscó reconstruir la institucionalidad durante la primavera alfonsinista y dijo nunca más a la violencia política y al quiebre del estado de derecho.

Sumidos hoy en una desesperanza que lleva a miles de personas a cuestionar los cimientos mismos de los principios democráticos y republicanos. Parece difícil creer que la Argentina pueda regenerarse sin nuevos sueños. Por eso la recuperación de nuestro país vendrá con el protagonismo de una nueva generación de argentinos y argentinas y con todos los ciudadanos del mundo que hacen de este suelo su proyecto de vida. Pero esta vez no será una pequeña minoría la que inspire un punto de inflexión como en los inicios de nuestra historia sino una mayoría silenciosa que la dirigencia política está llamada a interpretar y dar respuestas.

Para que esto suceda, es necesario que abramos espacios de diálogo y participación que nos permitan escuchar distintas voces, anhelos y necesidades. Este libro es nuestro grano de arena en este camino. Es un llamado a la reflexión y a la acción. El futuro de nuestra democracia depende de la capacidad que tengamos para enfrentar los desafíos que se presentan y construir un proyecto de sociedad basado en valores democráticos, en la promoción de los derechos humanos, en una economía de mercado competitiva y abierta, y apoyados en ideas innovadoras. Debemos trabajar juntos para construir un país más justo, próspero y más libre. La democracia es nuestro legado y depende de nosotros mantenerla viva, en constante evolución. Este hito histórico que cumple 40 años nos invita a reflexionar sobre el camino recorrido para imaginar un futuro deseable. Por eso invitamos a veinte intelectuales y expertos a participar de la elaboración de este libro. Una serie de textos que abordan desde múltiples miradas el camino recorrido por esta ya no tan joven democracia argentina. Esperamos que el libro sirva de invitación a hacer un balance de todo lo que colectivamente hicimos bien y de todo lo que nos falta, que es mucho. ✱

DEMOCRACIA
40 AÑOS

ARIEL WILKIS

DIANA MAFFÍA

ROY HORA

HERNÁN IGLESIAS ILLA

MARINA DAL POGGETTO

SOL MONTERO

CARLOS HUFFMANN

GUSTAVO MARANGONI

CAMILA PEROCHENA

LARA FORLINO

LUIS TONELLI

LEOPOLDO TORNAROLLI

PAULA SZENKMAN

PAULA MASCÍAS

LUIS DIEGO FERNÁNDEZ

ANA IPARRAGUIRRE

IGNACIO LUNGHI

ANDRÉS SCHIPANI

LEONARDO GASPARINI

GUILLERMO CRUCES

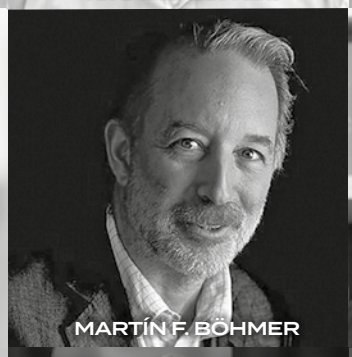
MARTÍN F. BÖHMER

TOMÁS BOROVINSKY

MELINA MASNATTA

INÉS PALACIOS

CAPÍTULO 1

La transición permanente

DEMOCRACIA La Argentina acumula toda una serie de deudas sociales y estructurales importantes desde hace décadas. Pero si hay algo que salió realmente bien, y que es caso de estudio, es la transición de la dictadura a la democracia. En esta sección se abordará la historia y la memoria de esa transición que sentó las bases de la vida democrática argentina.

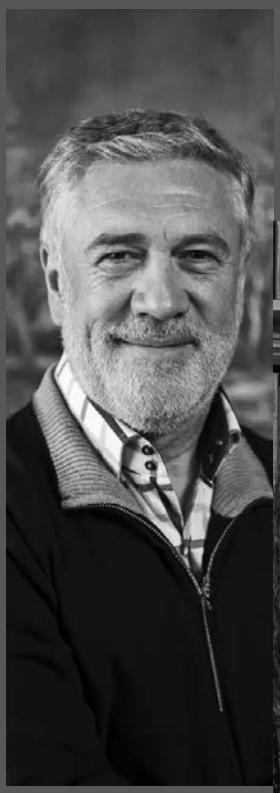

LUIS TONELLI

DIANA MAFFIA

MARTÍN BÖHMER

TOMÁS BOROVINSKY

La transición a la democracia y la difícil, pero imprescindible, construcción de consenso en la Argentina

Luis Tonelli

LUIS TONELLI Director del Centro para la Reconstrucción Económica, en la Facultad de Ciencias Económicas de la UBA y Profesor Titular de Política Argentina en la Carrera de Ciencia Política de la UBA. Asimismo, es Presidente de Consultora política LAT Asociados y de la Consultora económica ACM. Estudió Ciencia Política en las Universidades del Salvador y en la Universidad de Oxford. Desde 1985 ha dictado materias y cursos de ciencias sociales en universidades nacionales (UBA, del Salvador, San Andrés, CEMA), entre otras y en universidades extranjeras. Su tarea de investigación la ha realizado en el IDICSO, de la Universidad del Salvador, en el Instituto Di Tella, en el Latin Amerizan Center y el Worcester College de la Universidad de Oxford y en la Cátedra de Estudios Argentinos de la Universidad de Salamanca, de la que fue también su Director Ejecutivo.

A más de veinte años de adentrados en el nuevo siglo y con cuarenta años ininterrumpidos de democracia, a muchos les parece hoy que la transición que dejó atrás a la dictadura militar fue un proceso natural, casi gravitatorio. Más temprano que tarde, la Argentina iba a ser democrática después de la tragedia del autodenominado "Proceso de Reorganización".

Samuel Huntington, un renombrado politólogo estadounidense, escribió un libro en los noventa cuyo argumento fue que los procesos de democratización se daban por oleadas y es cierto que la Argentina protagonizó la tercera oleada de democratización que cubrió a nuestro continente en los años '80. Pero, a quienes nos tocó vivir esos años esperanzados, también experimentamos el miedo de una recaída en la dictadura. Esa había sido la constante de todo experimento democrático hasta ese momento. Y que estábamos en una oleada sin un reflujo permanente lo supimos después, cuando realmente nuestra democracia atravesó crisis muy profundas y agudas, y sin embargo su persistencia nunca se puso en duda.

La transición a la democracia en nuestro país fue un experimento único. Hasta ese momento las transiciones que estaban todavía en desarrollo habían sido todas producto de una negociación entre la cúpula de la dictadura y los líderes de los partidos políticos. La transición española había concluido apenas un año antes, con el triunfo de Felipe Gonzá lez convirtiéndose en un ejemplo de manual. La otra transición negociada era la "apertura" de Brasil y venía llevándose a cabo desde el año 1974. En España, los acuerdos entre los líderes políticos se plasmaron en una especie de reencarnación de los partidos que cubrían todo el espectro de izquierda a derecha después de un letargo de décadas. En Brasil, con un régimen militar que no había cometido las atrocidades del nuestro ni tampoco había dejado una crisis económica como la que sufría la Argentina, se controlaba la transición a tal punto de crear desde arriba los partidos políticos que darían vida al nuevo régimen.

La derrota de Malvinas significó el tiro de gracia, autoinfligido, para una dictadura que ya antes de la guerra había perdido poder y hacía tiempo que las tensiones internas se habían hecho públicas, cosa evidenciada en el derrocamiento del General Viola, partidario de una devolución temprana del poder a los civiles.

El concepto habitual en la ciencia política para definir la transición argentina es sin dudas peyorativo: democracia concedida. La dictadura se había fagocitado a sí misma. Era raquítica no por la actividad política de las fuerzas democratizadoras restringida a una dirigencia política que actuaba clandestinamente en las catacumbas de esos años de plomo. Recién en 1981 se había conformado una mesa pública de dirigentes, "la Multipartidaria", cuya acción más notable fue la convocatoria a la movilización y protesta a Plaza de Mayo del 30 de marzo de 1982, que fue reprimida ferozmente.

La transición a la democracia y la difícil, pero imprescindible, construcción de consenso en la Argentina

Pocos días después, militares argentinos desembarcaron en las Islas Malvinas y destituyeron a las autoridades. Todas las hipótesis que la cúpula de la dictadura había exhibido minimizando la posibilidad de una guerra con Gran Bretaña estaban equivocadas. La derrota rompió los diques de contención construidos por el Proceso y en la crisis del régimen militar la ciudadanía fue paulatinamente tomando conciencia explícitamente del terror con el que habían convivido, entre el miedo y la negación. A tal punto las fuerzas políticas no estaban organizadas que tuvo que pasar un año antes de que se realizaran las primeras elecciones de la nueva democracia argentina. La dictadura había muerto, pero la actividad política en su crisis aguda y terminal era inexistente.

La nueva junta militar post Malvinas designó como presidente a Reynaldo Bignone, "el último de facto", como él mismo lo anunciaba. Para la prensa internacional, el apellido del presidente lo decía todo: una Gran Nada (en inglés, Big None). Mientras se preparaba el andamiaje legal para la vuelta de la vida democrática, el gobierno trataba de controlar la profunda crisis económica, agravada por la guerra. Sin embargo, la principal preocupación de la Junta Militar era cubrirse las espaldas ante un futuro con una Justicia que ya no controlaría, y en el que cada día se conocía más acerca de las atrocidades cometidas por los militares. A fines de setiembre de 1983, la dictadura sancionó una ley de autoamnistía.

O sea, no solo el Proceso había sido funesto en los años que fue amo y señor de la vida y especialmente de la muerte de los argentinos sino que dejaba una herencia macabra y terriblemente dura para el gobierno democrático que ganase las próximas elecciones: una crisis económica profunda, el dislocamiento de la estructura productiva del país, un endeudamiento enorme y la clausura legal frente a las horrorosas violaciones a los derechos humanos las declaraban cosa injuzgable. Otro intento de convertir a una realidad cruel en algo fantasmagórico como la figura de los "desaparecidos" con la que el régimen militar denominó a las víctimas torturadas, asesinadas, con sus cuerpos "desechados" clandestinamente, como muestra de una perversidad que iba más allá de toda razón de Estado, aún dictatorial.

Pero a pesar del estrepitoso colapso de la dictadura, los que vivimos la transición, y especialmente, los que participamos de ese primer gobierno, no sabíamos que estábamos viviendo una "oleada democratizadora", y en todo caso, los que intentaban conducir su dinámica no tenían ningún manual a mano. La incertidumbre paradójicamente fue creciendo a medida que la vida democrática se iba desplegando, acallándose el gran entusiasmo con que se había iniciado, a la par de que se tomaba conciencia de los problemas gravísimos que enfrentaba la democracia, y que su instauración no solo no arreglaba sino que cundía el desencanto.

La transición argentina fue en sus caracterís-

ticas única. Y en gran medida iba a ser forjada y timoneada por quién iba a ser elegido como presidente en 1983. La transición propiamente dicha, desde la crisis de la dictadura a la asunción de Alfonsín, estuvo caracterizada por el creciente entusiasmo de la ciudadanía en las potencialidades que creían que la vuelta de la democracia iba a generar. No era solo producto de una ingenuidad colectiva: muchos líderes políticos y sociales pensaban de la misma manera, y no pocos politólogos.

La denuncia de un pacto militar- sindical dividió el campo político en dos, y la postura anticorporativa de Alfonsín por un lado reagrupó y unió al electorado no peronista, y también preparó en el peronismo el surgimiento de la "Renovación", que no era nada más y nada menos que la conversión del Movimiento Justicialista, en un partido democrático dirigido por políticos profesionales.

Asimismo, ese anticorporativismo tenía raíces muy profundas en el ideario radical que consideraba al ciudadano como el protagonista de la democracia, y producto de una institucionalidad que le otorgaba derechos y le imponía obligaciones. Desde esa cosmovisión, los partidos políticos eran una asociación ciudadana, surgida desde abajo (en una unión cívica) que contrastaba esencialmente con el movimientismo corporativo del peronismo, surgido de las entrañas del Estado, en donde primaba la conducción verticalista ejercida por un líder, de arriba hacia abajo.

Todo este conjunto de posicionamientos y decisiones en los primeros momentos de la democracia expresaban continuidades históricas (poder vs instituiciones, ahora traducida como populismo o república) pero que también iban a tener efectos permanentes que iban a definir la dinámica política que se daría a futuro. Frente a los que anunciaban la conveniencia de un gobierno de unidad nacional antes de que tuvieran lugar las elecciones de 1983, el decano de los políticos, el radical Juan Carlos Pugliese, les había dado un baño de realismo, cuando en un reportaje anunció que el que "ganaba las elecciones iba a gobernar, y el que perdía lo iba ayudar".

La ironía presente en esa esperanza de colaboración hacía patente el surgimiento de una dinámica adversarial entre el gobierno y la dura oposición del sindicalismo peronista. En contraste con la grieta que padecemos hace más de una década, Raúl Alfonsín privilegió en su trato con la oposición al ala que después tomaría el control del Partido Justicialista, la Renovación liderada por Antonio Cafiero y Carlos Menem. Alfonsinistas y renovadores establecieron un consenso sobre aspectos básicos que ambas partes juzgaban imprescindible para la consolidación democrática.

Sin embargo, la oposición pura y dura la llevaba a cabo la organización que Perón había definido cómo la "columna vertebral del Movimiento Peronista"; los sindicatos. Los renovadores hacían malabares para por

un lado consensuar con el gobierno y por el otro lado, no alienar un factor de poder decisivo. Pretendían que el peronismo volviera a vencer en las urnas, pero eran conscientes de la frágil situación de la democracia, así como también, querían literalmente renovar al peronismo, para convertirlo en un partido político típico de una democracia liberal, no en un movimiento con aspectos autoritarios.

La estrategia opositora consistió en poner palos en las ruedas a un gobierno que no controlaba mayoritariamente el Congreso cuando la situación de ingobernabilidad podía poner en duda la estabilidad democrática.

Crisis, estabilización y crisis.

En los dos primeros años de gobierno, Alfonsín había enfrentado problemas económicos muy importantes, signados por la crisis de la deuda que afectó a todos los países de la región. Poniendo en perspectiva su Presidencia, resulta evidente el delicado equilibrio que tuvo que realizar, entre el desencanto creciente de la ciudadanía, dada la frustración de sus expectativas, la situación crítica de la economía, una parte importante del peronismo tradicional en una oposición destructiva y la creciente tensión con las Fuerzas Armadas dado el juzgamiento de sus miembros por las atrocidades llevadas a cabo durante la dictadura.

De esa trampa de pinzas que se cerraba sobre el primer gobierno de la nueva democracia argentina, Alfonsín tuvo un respiro luego de la puesta en marcha en junio de 1985 del Plan Austral, que combinaba elementos heterodoxos, como el cambio de la moneda y una tabla de desafío, junto con medidas más ortodoxas.

El agravamiento de la crisis forzó la salida de un histórico economista radical, Bernardo Grispun, siendo reemplazado por Juan Vital Sourrouille que se rodeó de economistas profesionales como Adolfo Canitrot, José Luis Machinea, Pablo Gerchunoff, que en su gran mayoría no pertenecían a la UCR. El éxito inicial del Plan Austral en detener la inflación le permitió a Alfonsín ganar las elecciones de 1985 y promover a sus dirigentes a puestos decisivos de conducción.

Con las exportaciones corriéndole de atrás en precio a las importaciones, y sin capacidad alguna de endeudarse (por el contrario, condenada a pagar una deuda astronómica, contraída por la dictadura y multiplicada por intereses salvajes que causaron la llamada década perdida en América Latina), la economía argentina estaba en un callejón sin salida.

Y aún así, la voluntad de Alfonsín era tomar las desiciones de gasto público que la consolidación democrática, a su juicio, necesitaba, corriendo el riesgo de una crisis sistémica. Hay que tener en cuenta que hacía pocos años que había comenzado la etapa inicial de la globalización, con el ascenso de los Neo liberales y que en la Argentina sus ideas las había adoptado el Proceso. Los cambios se

consideraban ideológicos antes que promovidos por una nueva realidad mundial, que había terminado con la Unión Soviética.

En la Argentina de Alfonsín la tensión política iba en aumento, la situación económica se deterioraba, y la agenda del gobierno sumaba dos fracasos importantes; el proceso de democratización sindical, conocido como Ley Mucci, fue frenado en el Senado por solo un voto. El segundo, la intención de juzgar a la cúpula del Proceso, para pasar rápidamente a normalizar la situación interna en las Fuerzas Armadas, no tuvo la dinámica esperada por el Presidente.

En la campaña electoral de 1983, Alfonsín había dicho que se tenía que diferenciar el plano de los que dieron las órdenes, el de los que las cumplieron y el de los que se excedieron. Pero el peronismo ya en 1984, con la sanción de las modificaciones del Código de Justicia Militar, introdujo la idea de que la excepción por cumplimiento de órdenes no podía ser aplicada si se daba la comisión de hechos atroces o aberrantes. La vaguedad en la definición, hacía que prácticamente toda la represión ilegal se encuadrara como hecho atroz o aberrante. Sin embargo el Presidente no vetó la norma.

La tensión con las Fuerzas Armadas fue intensificándose, también por los recortes presupuestarios y el deterioro del salario de sus integrantes, y pese a que en 1986 el Presidente sancionó la Ley de Punto Final, sufriendo el rechazo de su propio bloque y en la Semana Santa de 1987, un levantamiento liderado por el Teniente Coronel Aldo Rico, y protagonizados por Comandos que al tener su cara tiznada como camuflaje se los bautizó como "carapintadas". Pese a que la sublevación produjo un rechazo contundente en la población, el Presidente no logró que las Fuerzas Armadas reprimieran a los sublevados.

Sin embargo, en esas jornadas de tensión, Alfonsín produjo un hecho que sería clave para la consolidación democrática: los principales líderes de la oposición, entre ellos el líder de la Renovación peronista, Antonio Cafiero y el candidato justicialista derrotado en 1983, Italo Argentino Luder, acompañaron a Alfonsín en el domingo de Pascua, ante la multitud que se movilizó para repudiar a los carapintadas.

Alfonsín anunció desde el balcón de la Casa Rosada que iba a trasladarse en su helicóptero a Campo de Mayo para pedirles la rendición a los sublevados. A su regreso, comenzó su discurso con un "Felices Pascuas", para proseguir con el anuncio de que los amotinados habían de puesto su actitud y que serían sometidos a la Justicia. Solo minutos después, el Presidente cerró exclamando "La casa está en orden y no corre sangre en la Argentina".

Sin embargo, una nueva ley para frenar el juzgamiento de los subalternos, la Ley de Obediencia Debida, fue entendida como causada por supuestas negociaciones secretas

La transición a la democracia y la difícil, pero imprescindible, construcción de consenso en la Argentina

con Rico. Alfonsín hizo muchas veces alusión a la postura de Max Weber diferenciando la "ética de la convicción" de la "ética de la responsabilidad". En la primera predominaban los valores morales, en la segunda, la responsabilidad pasaba por considerar si esa convicción valorativa, no tenía consecuencias más graves que los beneficios a obtenerse.

Pero es en Alfonsín donde anidaba la contradicción entre ambas éticas. Había ganado las elecciones de 1983 gracias a asumir una ética de la convicción frente a la postura negociadora del peronismo con los militares. El entusiasmo con la democracia y la indignación de la ciudadanía por las violaciones de los derechos humanos, no repararon en la salvedad que hacía Alfonsín de los tres niveles de responsabilidad militar. A partir de allí, una frase que nunca pronunció de ese modo "Felices Pascuas, la casa está en orden", pasó a formar parte del acervo popular de los dichos irónicos.

El deterioro de la imagen del Presidente caía a plomo en las encuestas, en un contexto de crecimiento inflacionario y huelgas sindicales. Con la derrota electoral de 1987 en las elecciones legislativas, por pocos puntos pero a lo largo y a lo ancho del país, el Gobierno archivaba sus grandes proyectos, como los de Reforma del Presidencialismo que demandaba una reforma constitucional o el de Traslado de la Capital a Viedma.

Los sucesivos planes económicos nunca contaron con la efectividad del Plan Austral. Se trataba de un gobierno basado casi exclusivamente en la autoridad presidencial. Con su deterioro, la capacidad decisoria para controlar la puja distributiva, había quedado sumamente comprometida. Alfonsín solo podía sancionar leyes que lograran no ser bloqueadas por el peronismo, que se encaminaba a volver al poder luego de la "anomalía radical".

La imposibilidad de gobernar la dinámica de la crisis se materializó en el estallido de la hiperinflación que terminó de liquidar el sueño dogmático de que la democracia, de la noche a la mañana, terminaría con todos los problemas graves argentinos. Las elecciones realizadas tempranamente se convertían en un boomerang. Carlos Menem, el vencedor de Cafiero en la interna peronista, gracias al apoyo de los sindicatos peronistas, no proseguiría con la vía partidaria de consolidación a la democracia. La profunda crisis le daría legitimidad para llevar a cabo el decisionismo que privilegiaba un pragmático balance del poder fáctico entre los actores territoriales políticos. El desencanto y la desmovilización popular, le permitió profundas reformas económicas de mercado, que cortaron de un tajo los nudos gordianos con los que se había topado el alfonsinismo, entre ellos, el del corporativismo peronista.

Sin embargo, ese proceso de fragmentación política que le permitió al nuevo presidente avanzar con las reformas de mercado, era el

que paradójicamente socavaba la posibilidad de darle continuidad a ellas a través de un consenso político partidario. La idea del consenso de Menem, era de trato individual y bilateral con gobernadores, intendentes, sindicatos y empresarios .

La crisis de 2001 ahondaría esta tendencia al propinarle otro golpe de gracia a los partidos políticos: el movimiento de protesta "Que se vayan todos", al no reconocer la necesidad de mediaciones, tendría un hijo no reconocido en la Grieta: cuyo ascenso señala el fin del legado de Alfonsín.

Este se manifiesta en una identidad negativa pero gaseosa de un conglomerado político de base peronista contra el otro conglomerado político de base no peronista. Cuestión que cómo explicaba Giovanni Sartori, favorece con su polarización al surgimiento de terceras fuerzas moderadas, como el Frente Renovador de Sergio Massa en 2015.

Para el 2023, la novedad es el surgimiento de Javier Milei que al constituirse como una identidad negativa contra ambas identidades negativas, expresa una suerte de Grieta contra la Grieta. O sea, más que el surgimiento de un polo neto de derecha, encarna la indignación extendida de vastos sectores sociales, apareciendo como una polaridad también negativa pero en contra de las otras dos, en un paradójico "extremo centro".

Toda democracia demanda de consenso y mucho más la democracia argentina, que ostenta formalmente una división de poderes, multiplicada en cada uno de los tres niveles de gobierno por el federalismo.

La historia de nuestra transición, con sus luces y sombras, es la de la dificultad de construir consensos, dado el tradicional conflicto redistributivo argentino. Con la grieta hemos puesto reversa a esa construcción consensual, y así nos ha ido. Desde la perspectiva aquí ensayada, no se alcanza a comprender cómo una propuesta nihilista y extrema como la de Milei puede ser siquiera ensayada. No hay atajos. Se construye a partir de la acumulación y no de la destrucción.

Si queremos re encausar esta nueva transición, tanto los actores políticos como los económicos como los sociales deberán abocarse a producir un extendido consenso que fije la senda del desarrollo que necesita el país. ✱

La transición a la democracia y la difícil, pero imprescindible, construcción de consenso en la Argentina

Género y Derechos Humanos en la transición democrática

Diana Maffía

Diana Maffía Doctora en Filosofía de la Universidad de Buenos Aires. Doctora Honoris Causa por la Universidad Nacional de Córdoba y por la Universidad Jaume Prime, de España. Docente e Investigadora del Instituto Interdisciplinario de Estudios de Género de la UBA. Directora del Programa de Actualización en Género y Derecho, posgrado de la Facultad de Derecho de la UBA. Fue Defensora del Pueblo Adjunta de la Ciudad de Buenos Aires, en el área de Derechos Humanos y Equidad de Género. Fue Directora Académica del Instituto Hannah Arendt de Política y Cultura. Fue Diputada de la Ciudad de Buenos Aires.

Fundadora de la Red Argentina de Género, Ciencia y Tecnología (RAGCyT). Dirige el Centro Cultural Tierra Violeta donde está a disposición pública su biblioteca personal como parte de la Biblioteca Feminaria.

Desde 2012 dirige el Observatorio de Género en la Justicia del Consejo de la Magistratura de la Ciudad de Buenos Aires.

Los períodos de transición entre dictadura y democracia son para mí una fuente de especial interés, no sólo en términos históricos sino fundamentalmente éticos y políticos. Por mi edad (nací en 1953) me tocó estudiar casi siempre bajo gobiernos militares. Cuando voté por primera vez en 1983 tenía 30 años y había pasado 17 en dictadura. Estar viviendo 40 años de democracia me parece un logro extraordinario, que seguramente será difícil de comprender para la gente joven que ya nació en este contexto.

En trabajos anteriores me ocupé de la transición entre democracia y dictadura en los '70, cuando la muerte de Perón anticipó tanto los crímenes de estado como la prohibición de la organización democrática de las universidades, la censura y la persecución ideológica[1]. Ahora me interesaría detenerme en el período de transición entre la guerra de Malvinas y los primeros años del gobierno alfonsinista. Y quiero distinguir la formalidad del paso de un gobierno elegido a uno de facto y viceversa, de estos períodos de transición que preceden la conformación de un gobierno.

Hay dos constantes en mi camino personal que quiero destacar: la función de la **filosofía analítica** (y en particular de SADAF[2]) en la preservación de ciertos valores y ciertos compromisos que permitieron consolidar la democracia republicana; y la función intelectual y política de la **filosofía feminista** que me proporcionó tanto herramientas críticas como propositivas para repensar la vida en común.

Aunque la filosofía analítica llegó a mi vida por azar, en un seminario de epistemología de Gregorio Klimovsky en 1971, y luego por necesidad con temas de lógica y semántica filosófica a partir de 1975, quiero concentrarme aquí en mi encuentro con la filosofía práctica[3] a fines de los '70, dado que en la Universidad de Buenos Aires la Facultad de Filosofía y Letras no tenía como materia Filosofía Política, y en la Facultad de Derecho no se estudiaba Derechos Humanos.

Fue en 1977 en un curso sobre "Introducción al análisis filosófico. Temas de filosofía analítica", que tuve una visión general a cargo de Carlos Alchourrón, Eugenio Bulygin, Genaro Carrió, Gregorio Klimovsky, Raúl Orayen, Eduardo Rabossi y Thomas Moro Simpson. Allí aparecieron claramente temas y enfoques ausentes en el diseño académico de la carrera de Filosofía en la Universidad de Buenos Aires, que deberían esperar aún los años de la democracia y el cambio en el plan de estudios para aparecer en el curriculum.

Por esos años conocí a Carlos Nino, un joven profesor de la Facultad de Derecho que consideraba que en los razonamientos sobre la acción humana, sobre lo que debemos hacer, las primeras premisas no son jurídicas sino morales. Y estas presuposiciones morales no son "naturales" sino "inventadas" o "construidas" por la razón humana. Estaba allí en germen un libro que luego vimos crecer, y que tanta influencia tuvo en un numeroso grupo de discípulos: Ética y derechos humanos.

Género y Derechos Humanos en la transición democrática

Además de seminarios teóricos y grupos de lectura sobre filosofía política, fue SADAF el lugar donde se leyó y se discutió el informe de la Comisión Interamericana de Derechos Humanos (CIDH) que había visitado el país del 6 al 20 de septiembre de 1979 (y que, dicho sea de paso, había investigado violaciones a los derechos humanos desde 1975, y no sólo desde el 24 de marzo de 1976). La CIDH abrió tres oficinas en todo el país y recibieron 5580 denuncias de secuestros y desapariciones "la mayoría de ellas nuevas", o sea agregadas a las casi tres mil que habían presentado los organismos de derechos humanos como la APDH.

La comisión se fue del país el 20 de septiembre, en diciembre presentó a la dictadura un informe preliminar donde criticaban duramente el "Estado de excepción" que existía en Argentina y denunciaban la existencia de miles de desaparecidos. El informe final se conoció un año después en forma de libro. La dictadura prohibió su difusión y su venta[4]. Pero en SADAF pudimos constatar la gravedad de las violaciones a los derechos humanos, y comenzar a imaginar y discutir las intervenciones eficaces no sólo para juzgar sino para impedir que se repitieran esos crímenes de lesa humanidad.

Todavía en dictadura, en 1983 y en SADAF tuvo lugar el Seminario "Filosofía Práctica", que en un ejemplo de diálogo crítico estaba dirigido por Eugenio Bulygin, Genaro Carrió, Martín Farrell, Carlos Nino y Eduardo Rabossi. Sus posiciones en ética, filosofía del derecho y filosofía política eran diferentes, y las discusiones intensas. Todos ellos mostraban a la vez su pasión teórica y su profundo compromiso con la praxis, que luego tuvieron oportunidad de sellar con testimonios personales admirables. Este Seminario de Filosofía Práctica continuó en democracia durante 1984, 1985 y 1986, siendo un espacio privilegiado de debate filosófico consistente con el corazón de la gestión política. A este seminario debo el encuentro con Clara Kuschnir, filósofa con mucha trayectoria de activismo feminista que influyó fuertemente en mis lecturas críticas de esos años, y con quien tuvimos una intensa actividad en común en los años siguientes.

De SADAF salieron funcionarios relevantes en la difícil transición política de los '80, y se pusieron en práctica entonces los fundamentos filosóficos y jurídicos de ese hecho histórico inédito que fue el Juicio a las Juntas Militares, tan debatido en los seminarios de SADAF. Genaro Carrió fue presidente de la Corte Suprema, Eduardo Rabossi fue subsecretario de Derechos Humanos luego de haber formado parte junto a Gregorio Klimovsky de la CONADEP, Carlos Nino presidió el Consejo para la Consolidación de la Democracia, un órgano plural y multipartidario con el objeto de pensar la democracia a largo plazo y diseñar estructuras renovadoras en políticas públicas fundamentales.

Si las cuestiones de derechos humanos fueron tan tempranamente recogidas por la

filosofía analítica argentina, las cuestiones de género tardaron bastante más. De hecho, notoriamente todos los nombres mencionados hasta aquí son masculinos. Excepcionalmente participaron dos mujeres: Gladys Palau en un curso de Lógica en 1979 y la filósofa mexicana Margarita Ponce en una conferencia sobre Epistemología en 1981. Ambos temas, lógica y epistemología, tal como fueron dictados por Gladys Palau y Margarita Ponce, no sugerían revisiones de contenidos o enfoque que tuvieran que ver con diferencias de género. Pero en 1986 sucedió algo muy impactante. Viajó a Buenos Aires la filósofa argentina María Lugones residente por más de 20 años en Estados Unidos. Su propósito era concursar la materia Ética en la Facultad de Filosofía, y puesto que tenía formación analítica e iba a permanecer un par de meses en el país, tomó contacto con SADAF para dar una conferencia en nuestra institución.

Era el año 1986, la conferencia se llamaba "Feminismo Filosófico". Fue la primera actividad en el país sobre ese tema, y por primera vez veía yo ambos términos (filosofía y feminismo) en una unidad conceptual que por si fuera poco tenía sólidos antecedentes teóricos y hasta una sociedad específica en Estados Unidos (la SWIP, Sociedad de Mujeres en Filosofía). Por supuesto Clara y yo estuvimos en primera fila en esa conferencia, y también participaron muchas otras docentes e investigadoras de quienes no conocíamos hasta entonces su interés por las vertientes del feminismo.

Como resultado de esa conferencia, y dado el enorme interés que despertó el tema, María Cristina Lugones ofreció un seminario de varias reuniones que se realizó en SADAF, y nos dejó una amplia bibliografía en forma de fotocopias de textos inhallables para nosotras en ese momento. Alentó además la formación de una Asociación Argentina de Mujeres en Filosofía, AAMEF, que efectivamente se constituyó en 1987. De de las 7 socias fundadoras, 4 éramos socias de SADAF: Alicia Gianella, Clara Kuschnir (primera presidenta), Margarita Roulet y yo (primera secretaria). Al año siguiente, en mayo de 1988, sacábamos el primer número de nuestra revista, *Hiparquia*. Llegaron a salir 10 números de esta revista en la que varias integrantes de SADAF publicaron sus trabajos (además de las fundadoras ya mencionadas, Cristina González, Estela Santilli y Nora Stigol)[5]

El encuentro con la teoría feminista fue un vértigo que dio un giro definitivo a mis intereses filosóficos. En 1988 se presentó tanto a CONICET como a UBACYT el proyecto "Género y Razón: examen de la controversia en el feminismo filosófico contemporáneo", dirigido por María Isabel Santa Cruz y en el que Clara Kuschnir y yo éramos investigadoras. Obtuvo financiamiento tanto de la UBA como del CONICET y fue el primer proyecto feminista en ambas instituciones. Se radicó en el Instituto de Filosofía, porque todavía no había un espacio institucional específico. Casi una década después se constituiría lo que primero se llamó Área Interdisciplinaria de

Estudios de la Mujer, luego Instituto Interdisciplinario de Estudios de Género, en la Facultad de Filosofía y Letras de la Universidad de Buenos Aires.

A pesar de solicitar en los Congresos de Filosofía espacios para discutir estos temas filosóficos novedosos, recién en 1989 logramos que se aceptara una mesa sobre "Género y Razón", y una Mesa Especial sobre Feminismo Filosófico en el VII Congreso Interamericano de Filosofía realizado en la Facultad de Derecho de la UBA.

También, con la ayuda y el respaldo de María Lugones y de la filósofa mexicana Graciela Hierro, en 1989 organizamos con Clara Kuschnir el II Encuentro Internacional de Feminismo Filosófico, de la Asociación Argentina de Mujeres en Filosofía, al que asistieron colegas de Estados Unidos, Canadá, México, Venezuela y de todo el país. Fue la primer actividad feminista académica internacional en nuestro medio.

Para ese momento comenzaron a surgir algunas diferencias. Algunas integrantes de AAMEF se opusieron a que SADAF fuera el lugar de trabajo del grupo, aunque no teníamos espacio propio, señalando su desacuerdo con ese marco institucional. Las diferencias se agudizaron y Clara y yo fuimos separadas de AAMEF, no obstante lo cual continuamos con nuestro compromiso con la Filosofía Feminista.

" Hay dos dimensiones de la sociedad patriarcal que todavía esperan ser cambiadas. Por un lado, la dimensión pública, las instituciones sociales, políticas, etcétera. Por otro lado, la dimensión privada, lo que hace referencia a la subjetividad, las relaciones interpersonales y su expresión, sobre todo, en la familia. "

En SADAF, en 1990, dictamos con Clara Kuschnir el Seminario "Marco teórico del feminismo filosófico contemporáneo". De 1991 a 1994 realizamos en el Museo Roca anualmente cinco encuentros llamados "Coloquio Interdisciplinario de Estudios de Género", respaldado por el Centro de Estudios Avanzados (CEA) de la UBA. Esos coloquios reunieron investigadoras de todo el país, y fueron el primer espacio académico específico hasta que a mediados de los '90 se desarrollaron espacios institucionales universitarios de estudios de la mujer, estudios de género y estudios feministas en casi todas las universidades.

Tanto la epistemología como la filosofía política y la ética estaban atravesadas por posiciones políticas que implicaban fundamentos filosóficos diferentes. El feminismo liberal y el feminismo socialista, se expresaban por un lado en la intensa polémica de ese período entre "liberalismo *vs* comunitarismo", y por otro en la disputa entre "feminismo de la igualdad *vs* feminismo de la diferencia". Esto le dio a la teoría feminista una dimensión crítica propia y un lugar destacado en el debate filosófico creciente.

Como parte del compromiso con la praxis y no sólo con la teoría, en 1992 creamos y dirigimos con Clara el "Programa Interdisciplinario de Capacitación Política para Mujeres". Era una intervención académica estratégica ya que se estaba discutiendo la ley de Cupo que se aplicó por primera vez en la Convención Constituyente de 1994, y queríamos generar capacidad y conciencia de género en quienes iban a ser protagonistas de ese gran cambio. Asistieron mujeres de diversos partidos políticos, algunas de las cuales tuvieron en la década siguiente gran actuación.

El movimiento de mujeres jugó desde el comienzo de la recuperación democrática un papel fundamental. En términos políticos fue extraordinaria la incidencia de las Madres de Plaza de Mayo oponiéndose de manera pacífica a la dictadura y dándole un sentido político a la maternidad como nunca se había visto. Sus marchas de los jueves, la elocuencia de ese ritual silencioso, la persistencia del reclamo sostuvieron el reclamo por la verdad que llevó finalmente a la constitución de la CONADEP y al Juicio a las Juntas. Además, luego de siete años de estado de sitio, la primera ocupación del espacio público fue el de marzo de 1984 (día internacional de las mujeres) en la Plaza congreso. Allí, en un estrado mirando al Congreso de la Nación, se reclamaron las leyes que las feministas habían discutido y propuesto para lograr una verdadera igualdad democrática.

En 1986 se convocó el Primer Encuentro Nacional de Mujeres, un espacio excepcional por su continuidad y su modalidad. Se realiza cada año en una provincia diferente del país, facilitando la concurrencia de distintas organizaciones. La sede se elige en el cierre de cada Encuentro para el año siguiente, en consensos que debaten sobre los temas urgentes de cada región. Las comisiones organizadoras

son independientes, no pertenecen a un gobierno ni a un partido político. Los talleres son autogestionados y propuestos libremente por quienes asisten.

Esta continuidad permitió atravesar muchos cambios sustanciales en la composición de este enorme colectivo diverso que va creciendo en número, en diversidad, en iniciativas y en creatividad. De menos de mil mujeres en el primero, a más de 200.000 en algunos de los últimos. La inclusión de mujeres de pueblos originarios y de feminidades trans cambió la convocatoria reciente de "Encuentro Nacional de Mujeres" a "Encuentro plurinacional de mujeres, lesbianas, travestis, trans, intersex y no binaries". Estos Encuentros fortalecieron formas de hacer política que permitieron no sólo hacer espacio a las mujeres en los partidos sino modificar los modos de debate y toma de decisiones. Un ejemplo extraordinario fueron las audiencias públicas sobre Interrupción Voluntaria del Embarazo y la posterior promulgación de la ley. Ejemplo de democracia deliberativa y participativa: lo declaman todos, pero lo hicimos las mujeres.

El feminismo ha logrado institucionalidad a través de distintos gobiernos, hasta llegar a un Ministerio específico, y ha logrado que se debatan todas las opresiones y no sólo las desigualdades de género. Sin duda se trata de la posición política más radicalizada, y permite acuerdos transversales aunque no conforma un partido político. Como dice Judith Astelarra: "El movimiento feminista no es un partido político, ni una organización sindical, ni una organización profesional, ni ninguna forma de organización política o social que tenga una estructura estable. El movimiento está formado por una gran cantidad de grupos a los que une su común interés en el rechazo a la sociedad patriarcal y a la alienación de las mujeres que en ella se produce, y que tienen muchas diferencias, tanto en la propia concepción de lo que el feminismo debiera ser, como con respecto a otros temas políticos, culturales o sociales" [6]

Por supuesto hay feministas en los partidos políticos y en las representaciones legislativas, y el feminismo ha trabajado con los partidos políticos ciertas medidas (divorcio, derechos sexuales y reproductivos, violencia, educación sexual integral, cupo, paridad, aborto, políticas de cuidado etc). Pero en el movimiento no hay dirigentes, somos un movimiento colectivo en el que no queremos introducir relaciones jerárquicas ni una burocracia con diferencias entre líderes y bases. Nadie puede hablar "en nombre del feminismo". No nos organizamos en pirámide sino en red, no creamos relaciones de imposición de liderazgos sino de reconocimientos dinámicos entre agrupaciones, no votamos sino que generamos consensos, a las relaciones de disciplina partidaria preferimos las de sororidad y cuidado.

Hay dos dimensiones de la sociedad patriarcal que todavía esperan ser cambiadas.

Por un lado, la dimensión pública, las instituciones sociales, políticas, etcétera. Por otro lado, la dimensión privada, lo que hace referencia a la subjetividad, las relaciones interpersonales y su expresión, sobre todo, en la familia. Al sostener que "lo personal es político" no aceptamos que las conductas privadas de los dirigentes sean irrelevantes para un proyecto político compartido. Esto lo han comprendido muchos varones que desde hace ya una década comenzaron un proceso de transformación y debate sobre las propias condiciones de construcción de la masculinidad, sobre todo vinculadas al ejercicio de la violencia.

El vínculo entre el movimiento feminista y el de las diversidades sexogenéricas ha dado leyes que son un modelo de apertura hacia los derechos humanos y que seguirán produciendo cambios en la vida social. Pensando alternativas políticas para formas de organización social por fuera de relaciones naturalizadas de opresión (de género, clase, raza, etnia, edad, color, sexualidad, capacidad etc.). El feminismo y los derechos humanos están en constante transformación, como la democracia misma, cada vez más abierta a que otras voces logren relevancia en el debate que nos conforma como sociedad. ✱

NOTAS

1 Diana Maffía, "El análisis filosófico y la universidad de las catacumbas" http://dianamaffia.com.ar/archivos/El-an%C3%A1ilsis-filos%C3%B3fico-y-la-universidad-de-las-catacumbas.pdf

2 SADAF es la Sociedad Argentina de Análisis Filosófico

3 Se trata de un área de la filosofía que comprende ética, filosofía política, filosofía del derecho

4 Luis Bruschtein, "Cuando el telón comenzó a levantarse" http://www.pagina12.com.ar/1999/99-08/99-08-29/pag17.htm

5 Los números completos de *Hiparquia* pueden consultarse en http://www.hiparquia.fahce.unlp.edu.ar/

6 Judith Astelarra, "El movimiento feminista no es un partido", en diario El País, sección Tribuna Libre, 4 de noviembre de 1981

Género y Derechos Humanos en la transición democrática

El legado de la transición

Martín Böhmer

Martín Böhmer Abogado de la Universidad de Buenos Aires, Master (L.L.M.) y Doctor (J.S.D.) en Derecho de la Universidad de Yale. Se desempeñó como director y profesor del Área de Derecho de la Universidad de San Andrés y fundador de su Orientación en Abogacía. Fue también Decano de la Facultad de Derecho de la Universidad de Palermo y director fundador de su Clínica de Derecho de Interés Público. Fue el director fundador del Área de Justicia de CIPPEC. Fue vicepresidente y socio fundador de la Asociación por los Derechos Civiles (ADC) y vicepresidente y fundador de la Comisión de Trabajo Pro-Bono e Interés Público del Colegio de Abogados de Buenos Aires. Es Miembro del Comité Académico Consultivo del Observatorio de Lenguaje Claro de la Facultad de Derecho (UBA), Consejero Honorario de la Asociación por la Igualdad y la Justicia (ACIJ) y miembro del Consejo Consultivo de Chequeado.com.

En 1983, el año de la transición, los ejes del tiempo y del espacio no jugaban a nuestro favor. Argentina estaba rodeada por dictaduras: Chile, Bolivia, Paraguay, Brasil, Uruguay. En ese momento todavía Mandela seguía preso en Robben Island y la Cortina de Hierro ahogaba a la mitad de Europa. Estábamos a menos de cuarenta años del Holocausto, a menos años aun del Gulag y la humanidad no había encontrado respuestas satisfactorias a la pregunta sobre cómo enfrentar esos horrores. La justicia, en la forma del castigo penal como en Nuremberg, había dejado gusto a poco. La verdad, en la forma de la literatura testimonial, había aparecido apenas veinte años antes cuando a comienzos de la década del sesenta se publicaron las obras de Primo Levi, de Aleksandr Solzhenitsyn, de Jorge Semprún. Había tomado una generación poner el horror en palabras y todavía no se sabía cómo utilizar su poder, o si tenían alguno. Y ahí estábamos, apenas una generación después, tratando de enfrentar nuestro propio encuentro con el horror, preguntándonos qué debería hacer un gobierno democrático respecto del pasado si decidiera hacer algo.

Sin embargo, no empezábamos de cero, vale la pena contarlo de nuevo. En el marco de un largo período de violencia política, la dictadura había puesto en marcha un plan de represión que consistía en el secuestro, desaparición, tortura y asesinato de personas. El plan era clandestino e ilegal aun dentro del sistema normativo de la dictadura. La clandestinidad se explicaba en contraste con la publicidad de la represión chilena. En efecto, el escándalo internacional que aquella produjo puso en alerta a los dictadores argentinos quienes intentaron ocultar sus acciones y lo lograron, por un tiempo. La ilegalidad también se explica por la renuencia a aceptar la responsabilidad de lo que hacían evitando la regulación pública del accionar represivo o la derogación de normas que, como el texto del Código Penal, seguían en vigencia.

Sin embargo, resulta difícil desde hoy imaginar cómo pensaron que semejante estrategia iba a ser exitosa a mediano plazo. La desaparición de personas se puede ocultar por un tiempo, se puede decir como dijera Videla con un cinismo y una crueldad sin límites respecto de las víctimas: "Es una incógnita, es un desaparecido, no tiene entidad, no está". Pero negar la realidad, amenazar para lograr extender el silencio, encuentra límites. En nuestro caso, el límite surgió de la resistencia de los familiares de las personas desaparecidas cuando no aceptaron la falta de respuestas y comenzaron a buscarlos. Y allí comienza nuestra historia.

Los familiares, en particular las madres de las personas desaparecidas golpean la puerta de la Casa Rosada. Buscan información ("Que digan dónde están los desaparecidos") y, como son cada vez más, se forma una fila. Las madres hacen fila, hablan, se enteran de que no es un drama individual, de que son muchas, intercambian datos sobre nombres, se

enteran de lugares donde pueden encontrar gente que conoce gente que dice saber algo. Hablan hasta que no les permiten hablar más y entonces cruzan de vereda y alguien, para la historia, les ordena *"circulen"* y así siguieron hablando y circulando alrededor de la Pirámide de Mayo, hasta hoy.

Cuando las madres se van convirtiendo en Las Madres articulan su reclamo de esta manera: "Queremos saber dónde están nuestros hijos, y qué autoridad estatal y por qué los detuvo, y si cometieron delitos qué jueces y qué fiscales los acusan y qué abogados los defienden y si están siendo víctimas de delitos queremos que los perpetradores enfrenten un juicio penal y sean condenados." Las víctimas no se alzan en armas contra la autoridad ilegítima. Piden verdad y debido proceso. Y con eso ponen una bisagra en nuestra historia.

Pero esta intervención política requería una decisión semántica, necesitaba un lenguaje que lograra forzar la voluntad de los poderosos. En este caso debía romper el cerco de silencio y hacerse oír en el país y crucialmente en el mundo democrático. Cuando los periodistas extranjeros cubrieron las marchas de la plaza, la foto de las Madres con pañuelos blancos en la cabeza obró su magia: generó curiosidad, deseos de saber, horror de lo que se informaba y condena internacional. El lenguaje con el que se describiría lo que estaba sucediendo en nuestro país marcaría la impronta que tomaría nuestra transición y tal vez las sucesivas transiciones que siguieron a la nuestra en otros lugares del mundo, el lenguaje de los derechos humanos. La definición de lo que pasaba en la Argentina signa el destino de nuestro país y a pesar de que los hechos podían haber sido descriptos de muchas maneras los definimos como una "violación masiva y sistemática de derechos humanos".

Así los reclamos pudieron ser escuchados en las Naciones Unidas, en la OEA, en el sistema interamericano de derechos humanos, en el Congreso de los Estados Unidos y en muchas de las presidencias y parlamentos de Europa occidental. La visita de la Comisión Interamericana de Derechos Humanos en 1979 marcó un hito en la presión internacional contra la junta militar y sumó datos que impactaron en el deterioro de su imagen y de su pretendida legitimidad.

El lenguaje de los derechos humanos era una novedad política entre nosotros. Había sido tomado por los bandos de la guerra fría impidiendo su adopción universal: derechos civiles y políticos para Estados Unidos, derechos económicos, sociales y culturales para la Unión Soviética. La izquierda luchaba por la revolución socialista, no por la democracia parlamentaria o los derechos liberales. A la derecha solo le interesaba la libertad de mercado y se aliaba con dictaduras. Poner a los derechos en el centro de la vida política de la democracia, modificar el rol que se le venía adjudicando a la Constitución y en particular al Poder Judicial para garantizarlos requeriría

" El legado de la transición es un conjunto de obras de arte que obran permitiéndonos vivir en democracia cuarenta años después: la presencia de los pañuelos recordándonos lo que fuimos, el rezo laico recordándonos lo que nos comprometimos a ser, y el Nunca Más recordándonos el contenido de esa promesa: democracia y Constitución, deliberación y derechos."

una reconfiguración radical de la práctica política tradicional. El derecho y sus instituciones se habían desacoplado de la política desde hacía muchos años y ahora debían buscar la forma de asumir un nuevo rol.

El Poder Judicial y la abogacía venían desarrollando sus funciones con y sin gobiernos democráticos, desentendidos del sistema político y refugiados en los Códigos. La combinación de la doctrina de facto y la de las cuestiones políticas no justiciables utilizadas por la Corte Suprema sumadas a la cultura formalista de la codificación acompañaron la espiral autoritaria en la que cayó el país en gran parte del siglo XX. Aplicar formalmente normas sin prestar atención a su origen y permitir cualquier decisión de política pública sin el debido examen de su legitimidad explica en gran parte la naturalidad con la que durante la dictadura la Justicia rechazó sistemáticamente los hábeas corpus que le llegaban, respondiendo formalmente que el Poder Ejecutivo (de facto) no tenía noticias de las desapariciones y aceptando la mentira. Pero esa naturalidad con la que el país había admitido los seis golpes de Estado se estaba acabando a partir de un reclamo cada vez más enérgico por vivir en democracia y, dado el ingreso de los derechos, por vivir en una democracia constitucional.

Entra a escena entonces la política partidaria. El rezo laico, la oración patriótica que acuñó Alfonsín en la campaña presidencial de 1983 se inscribía en una pequeña viñeta: había

que imaginarse a gente marchando y alguien, distraído, ajeno al momento, al costado del camino preguntaba ¿a dónde van? ¿por qué marchan? El candidato proponía responderle con el Preámbulo de la Constitución: caminamos para "constituir la unión nacional, afianzar la justicia..." (hago una pausa aquí, un pequeño truco de redacción para que usted que me lee lo recite hasta el final... ¿pudo?). He ahí el rezo del credo de la democracia constitucional argentina.

La efectividad del discurso dependía de años de educación en los que desde muy temprano las escuelas obligaban a memorizar ese texto fundante. El efecto sorpresa se producía con el rescate de ese texto adocenado, banalizado, incumplido, que de pronto se recitaba en la plaza pública resignificado ahora como un gesto de confrontación con la dictadura y de esperanza de un futuro común. Un gesto que lograba mover miles de bocas al ritmo de la Constitución redescubierta. El texto del discurso hacía recordar lo que en el texto del Preámbulo se había aceptado como un pacto obligatorio, el pacto fundante de la nación argentina. Todos los que lo escuchaban lo tenían en la memoria y el texto convertía sus voces en una sola voz si lo recordaban y lo volvían a decir, si se volvían a comprometer a caminar juntos.

La acción de recitarlo debía producir o comenzar a producir una emoción común: el orgullo de ser parte de una comunidad basada en el autogobierno y el respeto a los derechos, una comunidad de personas libres e iguales que se conciben dignas de asumir responsabilidades frente a los demás, dignas de recibir la confianza del prójimo en la seguridad de que la violencia no sería una forma aceptada de administración de conflictos.

El texto constitucional traducía en instituciones esa promesa: el Preámbulo llamaba a la construcción de una comunidad decretando, ordenando, y estableciendo una "Constitución para la Nación Argentina". La primera parte del texto enumeraba los derechos que los habitantes tendrían y la segunda parte las formas que asumiría la organización del poder para regular la deliberación y llegar a acuerdos. El fragmento del Preámbulo en la voz del candidato recordaba esa promesa y la actualizaba preguntando si ahora, finalmente, esa Nación estaba dispuesta a cumplirla después de haberle dado la espalda durante tantos años.

Pero no se podía avanzar en esa promesa colectiva sin hacerse cargo del pasado. Porque si bien los recursos culturales y políticos que los organismos de derechos humanos habían utilizado surgían de la sociedad argentina y el rezo laico del Preámbulo anidaba olvidado en su memoria, también ella había engendrado el horror que ahora decía querer dejar atrás. Los secuestros a la luz del día, los gritos en medio de la noche, los pedidos de los familiares fueron ignorados durante mucho tiempo y acallados con un cruel *"algo habrán hecho"* o una calcomanía que afirmaba que "los

argentinos somos derechos y humanos" o un ensordecedor festejo de un mundial de fútbol. La emoción del orgullo sólo podía surgir legítimamente luego de haber atravesado la vergüenza de haber sido también parte del horror o al menos luego de haber entendido lo que pasó, acordar en que los hechos efectivamente sucedieron sin negarlos y aceptar el juicio moral sin relativizarlo.

El dispositivo institucional capaz de realizar esa alquimia no era otro que lo que venían pidiendo las víctimas: juicio penal, debido proceso. Pero la cuestión no era sencilla. La dictadura, en septiembre de 1983, publicó una "ley" de amnistía para todos quienes hubieran estado involucrados en:

> "acciones penales emergentes de los delitos cometidos con motivación o finalidad terrorista o subversiva, desde el 25 de mayo de 1973 hasta el 17 de junio de 1982." Y respecto "a todos los hechos de naturaleza penal realizados en ocasión o con motivo del desarrollo de acciones dirigidas a prevenir, conjurar o poner fin a las referidas actividades terroristas o subversivas..."

Para el candidato del Partido Justicialista, Ítalo Luder, esta norma zanjaba la cuestión. Era la "norma penal más benigna" en estos casos y esa circunstancia, de acuerdo al Código, impedía la realización de procesos penales.

Sin embargo, un grupo de juristas, reconocidos filósofos argentinos de derecho que se acercaron a Alfonsín, no estaban de acuerdo. Y proponían otras visiones: Carlos Nino, en un artículo publicado ese mismo año, negaba que la presunción de legitimidad que tiene toda norma democrática se pudiera extender a estas "leyes" o "decretos leyes" que las dictaduras generaban durante sus mandatos. Así, estas normas no son las "leyes" de las que habla el Código Penal cuando dice "ley penal más benigna" y por lo tanto los juicios podían llevarse adelante. Genaro Carrió proponía que esa norma era nula de acuerdo a la Constitución en la medida en que era una forma de arrogarse la "suma del poder público".

En cualquier caso, Alfonsín tenía argumentos jurídicos para proponer una política de verdad y debido proceso con la cual enfrentar el horror del pasado. Y la mayoría de la gente votó esa alternativa.

Por todas estas circunstancias, la transición argentina fue particularmente un proceso jurídico liderado por la política mayoritaria. El trabajo de la Comisión Nacional sobre la Desaparición de Personas (CONADEP) recolectando datos, documentando testimonios no fue sólo una forma de honrar la búsqueda de la verdad que reclamaban los organismos desde hacía años, fue también un engranaje clave en la estrategia de la fiscalía en los juicios que contra los responsables iniciaría la justicia argentina. Pero la CONADEP hizo algo más: publicó su informe bajo el título de "Nunca Más", y esa promesa, esa orden, esa manifestación de esperanza se constituyó en

un mandato político, moral y jurídico para la democracia naciente. ¿Habrá que recordar que también fueron las últimas palabras del alegato del fiscal Strassera en el juicio más importante de nuestra historia y tal vez uno de los más importantes de la historia de la humanidad?

También fue jurídico el juicio a los comandantes, los juicios que siguieron, la firma de los tratados internacionales de derechos humanos, incluidas en ellos la jurisdicción internacional a la que se sometía la Argentina. Pero hay todavía más.

Si bien una parte del legado de la transición son los juicios penales por las violaciones masivas y sistemáticas de derechos humanos, la reconfiguración de la práctica del derecho modificó la relación entre la sociedad civil, la abogacía y el Poder Judicial. En efecto, como nunca antes en nuestra historia se fundaron cientos de organizaciones de la sociedad civil, asociaciones y fundaciones de defensa de derechos: de personas con discapacidad, contra la discriminación de género o de orientación sexual, de derechos de los consumidores y usuarios, de derechos de niños, niñas y adolescentes. Algunas de las luchas por asociarse se libraron en la justicia y en la calle, como en el caso de la Comunidad Homosexual Argentina. Y en todos los casos se buscaba la forma de que esas organizaciones lograran su cometido modificando legislaciones o políticas públicas reñidas con el texto constitucional.

Y entonces surgieron a su vez organizaciones de abogados y abogadas que brindaban sus servicios para llevar adelante las agendas de la sociedad civil movilizada a través del derecho de la nueva democracia constitucional. Utilizaron el amparo judicial y los procesos colectivos para probar la disposición de jueces y juezas a hacer honor de la nueva práctica política a la que la transición nos había comprometido. Y el Poder Judicial, la Corte Suprema en particular, asumió el desafío. La primera configuración de la Corte de la democracia permitió casarse a parejas divorciadas antes de la ley de divorcio, impidió condenar a personas que consumieran estupefacientes si no dañaban a terceros y aceptó la distinción entre normas democráticas y normas de facto aceptando solo la presunción de validez de las primeras. El ejemplo luminoso de las organizaciones de derechos humanos marcaba el rumbo, que había empezado con el reclamo por la verdad y el debido proceso, que había continuado cuando la política recoge el guante y propone el rezo laico de la Constitución como marco de convivencia aprobado por las urnas y que culminaba en las instituciones de la Justicia con el compromiso de Nunca Más autoritarismo y violaciones de derecho en la boca de un fiscal en un juicio de impecable legitimidad y en última instancia en la decisiones de la Corte Suprema de Justicia de la Nación. En definitiva, la Argentina se comprometía a vivir de acuerdo a la compleja práctica de una democracia constitucional exigente.

¿En qué sentido entonces es la democracia argentina un sueño eterno? Una respuesta posible es que en 1983 aceptamos vivir una vida que tiene mucho de conflicto permanente. Aceptamos que debemos habitar el suelo con cualquier persona de buena voluntad, sin importar lo que piense, aunque no nos guste lo que piense, que debemos habitar el suelo celebrando la riqueza que supone convivir con otros diferentes a nosotros y recordando la vergüenza de la locura narcisista de haber intentado hacerlos desaparecer. Y en ese sentido cuando los acuerdos a los que llegamos son puestos en disputa por alguien tenemos procedimientos con los cuales deliberar con ella para entender su reclamo, acomodarlo en la medida de lo posible o tomar una decisión respetuosa y siempre provisional hasta que haya nuevos argumentos que nos obliguen a volver a conversar para buscar la mejor decisión colectiva posible. Y esta conversación es, efectivamente, eterna.

Lo que quiero decir es que el sueño eterno de la democracia consiste en vivir en ella, no en llegar a ningún lado. Es eterno el sueño democrático porque justamente consiste en ser parte de un proceso en el que para ser quien quiero ser necesito de los demás y en ese reclamo de cooperación aparecen las disputas, los intereses, las necesidades contradictorias. La democracia sabe eso, se funda en eso, acepta el conflicto inevitable y lo abraza, lo convierte en combustible para el encuentro, la conversación, para la creación de conocimientos nuevos, de mayor información, de mejores argumentos. Y no hay nada más allá.

El legado de la transición es un conjunto de obras de arte que obran permitiéndonos vivir en democracia cuarenta años después: la presencia de los pañuelos recordándonos lo que fuimos, el rezo laico recordándonos lo que nos comprometimos a ser, y el Nunca Más recordándonos el contenido de esa promesa: democracia y Constitución, deliberación y derechos. Este es el sueño que ofrece la democracia argentina para la eternidad que seamos capaces de sostener: una conversación entre personas diversas que buscamos hacer nuestro mejor esfuerzo para dar lo mejor "para nosotros, para nuestra posteridad y para todos los hombres del mundo que quieran habitar el suelo argentino". ✱

El legado de la transición

Fukuyama en las pampas *

Tomás Borovinsky

**Una versión de este artículo fue anteriormente publicado en el libro colectivo coordinado por Martín Rodríguez y Pablo Touzon* ¿Qué hacemos con Menem? *editado por Siglo XXI.*

Tomás Borovinsky Profesor de teoría política y social en la Escuela Interdisciplinaria de Altos Estudios Sociales de la Universidad Nacional de San Martín, invitado en el Programa de Artistas de la Universidad Torcuato Di Tella e investigador del CONICET. Ha publicado artículos en revistas nacionales e internacionales y participado en una quincena de antologías. Publicó como autor y compilador los libros *Posteridades del hegelianismo*, *Estética, política, dialéctica y Distancias políticas*. *Soberanía, Estado, gobierno*. Editó y prologó C*onversaciones. Encuentros por la pospandemia* y tiene en prensa el libro colectivo *Richard Rorty. El arte de leer*. Ha colaborado en medios y revistas como Panamá, Le Monde, Playboy, La Nación y en la Revista del Centro de Investigaciones Artísticas. Es editor Interferencias, sello de pensamiento contemporáneo.

1989: el año del *reset* argentino. Un tiempo que coincide con uno de los cambios históricos más importantes de la era contemporánea. Es el momento del popular *paper* de Francis Fukuyama, "¿El fin de la historia?", convertido en libro poco después.[1] Libro de época. *Best seller*. Más comentado que leído en la posteridad, también. Los textos son importantes por su apuesta a perdurar y/o como indicadores de un tiempo. Así funciona el Fukuyama del fin de la historia. Momento en que la Argentina continúa con su transición a la democracia, con su primer cambio de mando en medio de una crisis económica y social histórica, con la Guerra Fría descascarándose. Con ese alineamiento de planetas llega Carlos Menem al poder.
¿Cuál era el planteo de Fukuyama? Recuperando a Wilhelm Friedrich Hegel, Karl Marx y Alexandre Kojève, Fukuyama sostiene que hemos alcanzado el fin de la historia y la victoria del liberalismo económico y político. ¿Qué hay después del final de la historia? El "alineamiento de las provincias". Porque el final de la historia puede ser el Estado prusiano de Hegel, el comunismo marxista o el triunfo de la democracia liberal de Fukuyama.

Como es obvio, el año 1989 no fue la primera vez que se habló del final de la historia ni del triunfo de la administración de las cosas por sobre los conflictos. Es la utopía –para muchos una pesadilla– de un mundo pacificado y reconciliado consigo mismo, sin política. Y si 1989 no fue la primera vez tampoco será la última. Y Carlos Saúl Menem llega al poder en este clima mundial de desmovilización política y de ascenso de las tecnocracias en múltiples niveles. Es el tiempo pospolítico de los gestores, los especialistas y los técnicos. Eso no quita que no fuera también un momento, pese a todo, eminentemente político. El menemismo fue a su modo un canto a la autonomía de lo político. Fue la recuperación de la gobernabilidad,[2] bajo la figura fukuyamista, podríamos decir, se escondía un liderazgo carismático que hacía y deshacía en nombre de la modernización y el progreso. Paz, administración y Movicom.

Esperando a Menem

Lucio V. Mansilla escribió un libro sobre su tío, Juan Manuel de Rosas, cuyo cuerpo justamente Carlos Menem se ocupó de repatriar. Mansilla sostenía allí: "Parece ser una ley sociológica de la evolución transformista argentina que cada década, año más o menos, tenga lugar una crisis o una explosión" [3]. La ley sociológica de Mansilla, acuñada en 1898, organiza también la historia del último medio siglo en una línea de tiempo cortada por crisis profundas: 1975, 1982, 1989, 2001. En democracia, en dictadura y en democracia, estas crisis implicaron verdaderos eventos tectónicos económicos que transformaron la corteza social argentina. De hecho, podríamos decir que la ley de Mansilla se queda corta: en el último medio siglo la Argentina es uno de los países con más recesiones económicas del mundo.

Pero la crisis entre la primavera democrática de los ochenta y la modernización económica de los noventa partió al medio esas décadas e implicó un *shock* para la estructura social existente, que ya venía muy herida. Sin embargo, si bien Alfonsín y Menem son los nombres de la transición a la democracia, hay continuidades y rupturas entre uno y otro. Décadas diferentes, aunque vistas de lejos bien conectadas. Ciclos políticos construidos uno sobre el otro. Dos décadas enlazadas como una doble hélice. La recta final del siglo XX que supimos conseguir.

El alfonsinismo persiguió desde un principio un desafío fundamental: expulsar material y simbólicamente al Partido Militar implicaba saber que no se podía restablecer el orden democrático y republicano sin recuperar el monopolio de la violencia legítima. Un orden herido de muerte por la ocupación militar de las instituciones argentinas que habían restablecido a su modo el monopolio de la violencia estatal mediante la muerte sistemática. En ese marco el histórico Juicio a las Juntas cumplía un rol reparador en múltiples sentidos. Pensemos en 1986: la Argentina venía de ejercer su primera elección legislativa de la nueva democracia (1985), se ganó un Mundial de fútbol y un Oscar, y la economía asistía a un momento de esperanza posible (que terminaría mal). Sin embargo, el país estaba todavía al acecho de intentos de golpes militares y se respiraba el oxígeno de la economía de guerra alfonsinista.

Como sostiene Martín Plot: "Si en los Estados Unidos la guerra es la coartada para la declaración de emergencia que justifica la acción del Ejecutivo, en la Argentina esa coartada es la crisis económica". Es por eso que "Raúl Alfonsín fue el primer líder político que percibió el enorme potencial transformador de este esquema [el semiplebiscitario] y trató de implementarlo de inmediato"[4]. Este fenómeno del gobierno de la emergencia permanente atraviesa la transición a la democracia y más allá. Lo encontramos de distinto modo como una música de ascensor que acompaña toda la Argentina posdictadura. No es una rareza argentina. La tendencia hacia la presidencialización extrema la podemos encontrar hasta en los Estados Unidos [5]. Pero en nuestro país la situación de emergencia es una constante y siempre en nombre de la crisis económica. De la "economía de guerra" de Alfonsín al "neodesarrollismo" de Kirchner, pasando por la "economía popular de mercado" de Menem. Un viaje de la "socialdemocracia" al "neoliberalismo" y de ahí al "populismo", en mayor o menor medida, sin salir de la "situación de emergencia". Esa es la normalidad argentina.

En este contexto, la llegada de Carlos Menem al poder está sobrenarrada. De ser el "gobernador más alfonsinista" dentro del peronismo a disputar con el verdadero espejo socialdemócrata de Raúl Alfonsín dentro del peronismo: Antonio Cafiero. Menem apoyó el "Sí" en el referéndum del canal de Beagle y fue el único gobernador peronista en apoyar

el Plan Austral. Así se abrió paso camino a la Casa Rosada con los huesos de la renovación peronista.

Como recuerda Gerardo Aboy Carlés: "Es la situación de excepción la que habilitó a Menem a llevar adelante la reforma del Estado y la liberalización económica sin desvertebrar al peronismo y alcanzando, efectivamente, una recomposición del poder estatal". Y agrega también que Menem desplazó al Partido Militar y su parcial institucionalización en mecanismos constitucionales como la Unión de Centro Democrático y "no tardó en integrarlos a la constitución de un nuevo Partido del Orden"[6]. Si Fogwill decía contraintuitivamente que Alfonsín era la "continuidad del Proceso" [7], Menem hizo campaña diciendo que Cafiero era la continuidad de Alfonsín. A su modo, quizás leyó mejor que Cafiero la correlación de fuerzas de su justicialismo contemporáneo para ganar la interna. Así como leyó el país, y el mundo [8], para gobernar una década[9].

La experiencia sensible

"Me dije que tal vez era cierto después de todo que las ideologías están muertas". Así se reflejaba el final de la historia en las pampas en el libro *El traductor* de Salvador Benesdra, probablemente una de las dos novelas más importantes, junto con *Vivir afuera* de Fogwill, de la década del noventa. Benesdra continúa diciendo que "sospechaba por primera vez que podía haber un placer en el vértigo de flotar en ese caldo uniforme que se había adueñado hacía tiempo de todos los espacios del planeta". Y finalmente: "Me imaginaba que no solo había caído el Muro de Berlín, y podía desaparecer la URSS, y con ella la izquierda víctima y la izquierda verduga, sino que el sol mismo se había puesto a transgredir sus propias normas" [10]. Era el momento de un gran aplanamiento del mundo que permitía no solo detonar las coordenadas políticas de la Guerra Fría, sino también acelerar la distribución de dispositivos electrónicos para dar rienda suelta al desarrollo de las fuerzas productivas.

En ese marco el menemismo fue la fórmula que pulió el peronismo realmente existente para alinear la República Argentina con la música que sonaba en el mundo en ese momento. Paradójicamente o no, para pensar a Menem, vale recordar el *dictum* del felipismo socialista español de los años ochenta: "Vamos a dar vuelta el país como una media".

Como dijimos, la presidencia de Menem se caracterizó por un verdadero canto a la autonomía de lo político. Un liderazgo carismático capaz de hacer y deshacer que todavía muchos ven como la única vía posible al cambio [11]. En este sentido, en la novela de Fogwill que narra la transformación subjetiva y material de un militante revolucionario setentista en un hombre de negocios, leemos: "Lo que convierte a la nada en un mercado es el poder de decisión" [12]. Como sostienen Martín Rodríguez y Pablo Touzon: "Cierta incomprensión de la izquierda de aquella época

sostenía que bajo el menemismo gobernaba el mercado, confundiendo la orientación de las decisiones con quienes las tomaban". Y rematan: "El menemismo gobernaba para el mercado, y en ese gobierno de la economía, a la vez, en simultáneo, construía uno de los poderes políticos más sólidos que conoció nuestra democracia" [13]. Menem, a diferencia de Alfonsín, ejerció ese poder de decisión a pura voluntad. Menem fue en un punto lo que Deng Xiaoping a China: el líder aceleracionista argentino. Cuando llegó al poder, la gente no tenía teléfonos, y cuando se fue, la gente hablaba por celular. Una solución popular neoliberal al "vivir con lo nuestro" de las corporaciones sociales existentes.

Así el menemismo participó de un giro contracultural que ya se había manifestado en los Estados Unidos y el Reino Unido [14]. En los setenta se cocinó un rechazo al Estado, a las burocracias y en muchos sentidos al trabajo en la fábrica. Una verdadera (contra) revolución. Y este alzamiento tuvo su correlato argentino. La crisis de la sustitución de importaciones coincidió, no por casualidad, con el prestigio de los productos importados, antes restringidos a los ricos. Y la dictadura dejó también como legado un rechazo al autoritarismo que también fue "rechazo de Estado al Estado". El menemismo conectó esa desregulación de la economía, la crítica al Estado y los viejos valores peronistas de la democratización del consumo de masas con la lluvia de inversiones de la pos-Guerra Fría.

En 1999 Alain Touraine escribió en *Clarín* que "la economía argentina resultó profundamente transformada en los últimos diez años: se convirtió en una economía de producción y no solamente en una de subvenciones"[15]. Fue una democratización del consumo de masas motorizado por un "neopopulismo de mercado"[16], que como en otras épocas, pero como nunca en tiempo reciente abarataba y daba acceso a quien tuviera con qué. Podríamos hablar de los costos en el mediano y largo plazo. Y es cierto. Se podrá decir que era un espejismo. Pero para los que lo vivieron fue una realidad. Y, guste o no, la única verdad es la realidad.

De la alternativa al quiebre pasando por el consenso

Que el árbol de la incomodidad con los años noventa no nos tape el bosque de lo real: el "neoliberalismo" argentino fue "deseado"[17]. Porque a diferencia del Chile de Augusto Pinochet, y al igual que el Reino Unido de Margaret Thatcher, en la Argentina Carlos Menem ejecutó su proyecto con la legitimidad que dan unas urnas explotadas de votos. Quizás "mintió" en 1989, pero 1995 fue un año a cielo abierto.

Vale la pena poner contexto e historia. El consenso bienestarista de la posguerra, los años gloriosos (1945-1973), llegó bastante roto a la década del setenta. Y la crisis mundial de 1973 terminó de detonar los restos de ese consenso. El Reino Unido fue la punta del iceberg. Por eso así como en parte de Amé-

rica Latina los setenta fueron los años de la reacción dictatorial, en el hemisferio norte -además de un período de democratización en el sur de Europa- fueron también un momento de reacción cultural que venía a negar los revolucionarios años sesenta y a terminar de dar a luz a las nuevas derechas de los ochenta: Ronald Reagan y Margaret Thatcher. Tal fue el giro que después también surgieron los nuevos progresismos con agenda más liberal, con figuras como François Mitterrand y Felipe González. Nueva derecha y nuevo progresismo. Un nuevo consenso después del viejo consenso bienestarista. En este marco se dio toda una serie de movimientos, a primera vista, paradójicos. Thatcher deshizo la cultura tradicional tory. González desmanteló parte de la industria sindicalmente ligada a la izquierda y metió a España en la OTAN y en la Comunidad Europea. Menem transformó el peronismo de partido sindical a partido clientelista y dio rienda suelta a un programa de reformas liberales. Como ya dijimos: clima de época.

Este fue un proceso gradual, un fenómeno común en gran parte de Occidente, que con idas y vueltas terminó confluyendo en un centro que indiferenció parcialmente las polaridades partidarias. En su libro Ill Fares the Land, el historiador Tony Judt describió este período como un "asfixiante consenso" de los partidos tradicionales [18]. Por derecha y por izquierda, con sus diferencias, la clase política con capacidad de gobernar buscó surfear la misma ola. Como decía el filósofo y economista mexicano Jorge Castañeda en *La utopía desarmada* de 1993: "A pesar de muchas limitaciones, en la política contemporánea y en la globalización económica actual, negarse a jugar en el mismo terreno, no importa cuán disputado esté, equivale a condenarse a la marginalidad" [19]. Y Gabriel García Márquez, en una misma sintonía, decía que había que sobrevivir "aunque se pierdan los muebles".

Eso explica el grado de lealtad a la Convertibilidad en la clase política de la época. No es que la Argentina fuera una excepción en esto. En el mundo había un fuerte consenso entre derechas e izquierdas, todos camino al centro. La gran concentración. Hoy puede costar entenderlo, pero Federico Sturzenegger era el faro económico de Chacho Álvarez [20], junto con José Luis Machinea, y después su apuesta política fue Domingo Cavallo. Una época marcada por un nivel tal de consenso sobre los pilares del "modelo" que el orden implotó. Pero no solo en la Argentina.

La historia es conocida. Este gran consenso centrista terminó, aquí y allá, volando por el aire [21]. En el mundo se fue descascarando de a poco. Las terceras vías empezaron a perder terreno electoralmente. El socialismo francés de Lionel Jospin no llegó a la segunda vuelta electoral de 2002 contra Jacques Chirac, y dejó en esa final a Jean-Marie Le Pen. Después, con el 11-S Tony Blair devino cruzado en Irak. El Partido Socialdemócrata alemán de Gerhard Schröeder, mientras ejercía de policía en Kabul de la mano del exizquierdis-

ta Joschka Fischer, devenido líder del Partido Verde, salió ofensivamente con una agenda liberalizadora y terminó perdiendo el poder en 2005. En los 2000 el vicepresidente de Bill Clinton, Al Gore, perdió en la Corte la elección frente a un George W. Bush que todavía no sabía que iba a encabezar la cruzada mundial pos-11-S.

En los años noventa en América Latina, 1998 más precisamente, existió un nucleamiento llamado "Alternativa Latinoamericana", que hoy parece irreal. Comandada por el futuro canciller de Vicente Fox, Jorge Castañeda, y por el futuro ministro de Asuntos Estratégicos de Lula Da Silva, Roberto Mangabeira Unger, esta convocatoria reunió a diversas figuras que, desde la perspectiva actual, resulta insólito pensar juntas. Participaban de esa iniciativa Carlos "Chacho" Álvarez, José Bordón, Leonel Brizola, Manuel Camacho, Dante Caputo, Cuauhtémoc Cárdenas, José Dirceu, Marco Aurelio García, Gabriel Gaspar, Tarso Genro, Ciro Gomes, Graciela Fernández Meijide, Vicente Fox, Itamar Franco, Ricardo Lagos, Andrés Manuel López Obrador, Luiz Inácio "Lula" da Silva, Carlos Ominami, Federico Storani, Rodolfo Terragno y muchos más. En este sentido, en su libro *Progresistas fuimos todos*[22] Eduardo Minutella y María Noel Álvarez se ocupan de un aspecto capital de esta historia reciente: las revistas de la transición del siglo XX al XXI. Del menemismo al kirchnerismo pasando por 2001. ¿Por qué es tan importante? Porque revela hasta qué punto eran diferentes las polaridades que organizaban la conversación pública y las identidades políticas. Se juntaban personas que hoy ni siquiera podrían tomar un café. ¿Qué pasó? Cambió el eje que organizaba los clivajes.

Argentina siempre siguió la música que sonaba en la región, pero no deja de ser quizás el vecino más exagerado del Cono Sur. La dictadura más asesina en los setenta. El único juicio a las juntas militares en los ochenta. El caso más liberalizador en los noventa. La peor crisis en el cambio de siglo. El giro más estatista en los dos mil. En cada década un giro distinto, pero hay una constante: la lealtad con la intensidad.

¿Fukuyamistas fuimos todos?

Como dijo Slavoj Žižek: "Es fácil reírse de la noción de fin de la historia de Fukuyama, pero hoy la mayoría es fukuyamista: el capitalismo liberal-democrático es aceptado como la fórmula final de la mejor sociedad posible, donde todo lo que queda es hacerlo más justo, tolerante, etc " [23]. Por supuesto que en la década del noventa no todos participaron de aquellos consensos. Pero sí la mayoría abrumadora de la clase política, la élite en general y la corriente de opinión mayoritaria. En 1999 toda la oferta electoral (De la Rúa, Duhalde y Cavallo) ofrecía Convertibilidad. Chacho Álvarez decía que no había más derecha ni izquierda, antes de alcanzarle a Fernando De la Rúa, que había hecho campaña diciendo "Conmigo un peso un dólar", un Domingo Cavallo como ministro de Economía. Ese era

el clima del que Eduardo Duhalde supo despegarse a tiempo.

En los años noventa hubo menemismo, pero ¿cuántos eran los menemistas? En cierto modo se trató más de una administración reformadora, dirigida por un líder carismático con fuerte apoyo popular, que una construcción sentimental de masas. No hubo un pueblo menemista como sí hubo un pueblo cristinista y luego uno macrista en el siglo XXI. Esto no quita el fuerte apoyo popular expresado en todas las elecciones que ganó Carlos Menem. Pero no hubo una masa menemista movilizada. Fue también parte del clima de época cierta pasión por la desmovilización. Los ochenta movilizaban, los noventa desmovilizaban y los dos mil, especialmente cuando la economía "dejó de funcionar" volvieron a movilizar. El péndulo argentino. No hubo un pueblo menemista movilizado porque no había con qué. No era el plan. Pero la política es incertidumbre. Y bajo los consensos de la alta política noventista se gestó el 2001. Así se entiende el "Que se vayan todos" del cambio de siglo. Fue tan grande el consenso sobre lo más importante (la política-económica) que cuando explotó la bomba de 2001 la "clase política" estaba toda en la misma carpa beduina.

Puede ser un lugar común pensar en la excepcionalidad argentina. Para bien y para mal. También pensar que "Argentina atrasa". Pero quizás nuestro 2001 fue lo que el mundo vivió en 2008. El principio del fin de esos consensos. Algo similar ocurre con el inicio de la transición española hoy tan impugnada. Pero entonces quizás el fin del menemismo no implicó el inicio de un atraso en relación con el mundo. Quizás el final de nuestra década del noventa –2001– fue en realidad un hecho de vanguardia: nos adelantamos a la era de las grandes polarizaciones, que en la Argentina son pese a todo de menor intensidad que las que hoy atraviesan Occidente. Suena paradójico que el momento de uno de los más grandes consensos político-económicos de nuestra historia reciente sea un período polémico e incómodo. Es la década maldita que amamos odiar. Tal vez para olvidar que, de una forma u otra, también fuimos parte.

NOTAS

1 Francis Fukuyama, *The End of History and the Last Man*, Free Press, Nueva York, 1992 [ed. cast.: *El fin de la historia y el ultimo hombre*, Barcelona, Planeta, 1992].

2 Jorge Castro, *La gran década*, Buenos Aires, Sudamericana, 2000, p. 188.

3 Lucio V. Mansilla, *Rosas. Ensayo histórico-psicológico*, Buenos Aires, Claridad, 2007, p. 117.

4 Alfredo Pucciarelli, *Los años de Menem*, Buenos Aires, Siglo XXI, 2011, p. 24.

5 Bruce Ackerman, *The Decline and Fall of the American Republic*, Cambridge, Belknap Press, 2010.

6 Gerardo Aboy Carlés, *Las dos fronteras de la*

democracia argentina: la reformulación de las identidades políticas de Alfonsín a Menem, Rosario, Homo Sapiens, 2001, p. 293.

7 Rodolfo Fogwill, *Los libros de la guerra*, Buenos Aires, Mansalva, 2010, p. 70.

8 Carlos Escudé, *Realismo periférico*, Buenos Aires, Planeta, 1992.

9 Carlos Corach, *8.885 días de política*, Buenos Aires, Sudamericana, , 2011, p. 130.

10 Salvador Benesdra, *El traductor*, Buenos Aires, Eterna Cadencia, 2012, p. 17.

11 Conversación de Domingo Cavallo con Hernán Iglesias Illa, *Seúl*, enero de 2021, disponible en <www.seul.ar/domingo-cavallo/>.

12 Rodolfo Fogwill, *En otro orden de cosas*, Madrid, Mondadori, 2001, p. 149.

13 Martín Rodríguez y Pablo Touzon, *La grieta desnuda. El macrismo y su época*, Buenos Aires, Capital Intelectual, 2019, p. 21.

14 Alain Finkielkraut, *La nueva derecha norteamericana. La revancha y la utopía*, Barcelona, Anagrama, 1982.

15 Alain Touraine, "La Argentina posmenemista", *Clarín*, 9 de noviembre de 1999, disponible en <www.clarin.com/opinion/argentina-posmenemista_0_B1Y_U3lCKg.html>.

16 Beatriz Sarlo, *Escenas de la vida posmoderna*, Buenos Aires, Siglo XXI, 2014.

17 Alejandro Galliano, "Todos somos neoliberales", *Panamá Revista*, disponible en <www.panamarevista.com/todos-somos-neoliberales/>.

18 Tony Judt, *Ill Fares the Land*, Londres, Penguin, 2010.

19 Jorge Castañeda, *La utopía desarmada*, Buenos Aires, Ariel, 1994, p. 471.

20 Ernesto Semán, *Hecho burgués, país maldito*, Buenos Aires, Aurelia Rivera Libros, 2016, p. 62.

21 Ralf Dahrendorf, *El recomienzo de la historia*, Buenos Aires, Katz, 2006, p. 192.

22 Eduardo Minutella y María Noel Álvarez, *Progresistas fuimos todos*, Buenos Aires, Siglo XXI, 2019.

23 Slavoj Žižek, *First as Tragedy, Then as Farce*, Nueva York, Verso, 2009, p. 88 [ed. cast.: *Primero como tragedia, después como farsa,* Madrid, Akal, 2011].

CAPÍTULO 2

La olla a presión

POBREZA Una de las deudas más importantes de estos cuarenta años es el crecimiento sostenido de la pobreza estructural y la marginalidad. El club del trueque, las cooperativas, los planes sociales, han sido distintos dispositivos sociales y estatales que han pasado o se han consolidado. Este capítulo gira sobre la cuestión social argentina y los desafíos más acuciantes hacia delante.

GUILLERMO CRUCES, LEONARDO GASPARINI, IGNACIO LUNGHI, Y LEOPOLDO TORNAROLLI

INÉS PALACIOS

ANDRÉS SCHIPIANI Y LARA FORLINO

PAULA MASCÍAS

Desigualdad y pobreza en Argentina: evolución histórica desde la vuelta a la democracia

Guillermo Cruces, Leonardo Gasparini, Ignacio Lunghi y Leopoldo Tornarolli *

**Centro de Estudios Distributivos, Laborales y Sociales (CEDLAS), Facultad de Ciencias Económicas, Universidad Nacional de La Plata. Cruces también es investigador de la Escuela de Economía de la Universidad de Nottingham.*

Guillermo Cruces Doctor en Economía y subdirector del CEDLAS, profesor titular de Economía Laboral en esa Universidad, investigador independiente CONICET y Professor of Economics de la University of Nottingham (Reino Unido). Se especializa en economía laboral, análisis distributivo y evaluación de políticas públicas en América Latina.

Leonardo Gasparini fundador y director CEDLAS, Licenciado en Economía de la UNLP y Doctor en Economía de la Universidad de Princeton. Sus investigaciones sobre temas distributivos y sociales han sido publicadas en libros y en numerosas revistas académicas nacionales e internacionales.

Ignacio Lunghi Licenciado en Economía de la UNLP y está cursando una maestría en Economía en la misma institución. Es asistente de investigación en el CEDLAS.

Leopoldo Tornarolli Investigador Senior del CEDLAS, Magister en Economía de la UNLP y profesor de Política Económica I en la UNLP. Ha publicado artículos sobre pobreza, distribución del ingreso y el mercado laboral en revistas internacionales.

Introducción

La pobreza y la desigualdad son dos de los problemas más complejos que afectan a la Argentina, y que no se han podido resolver desde la restauración de la democracia en 1983. Durante los 40 años del período democrático se produjeron cambios significativos en la política económica y social que tuvieron un impacto directo en la distribución de los ingresos y en la calidad de vida de la población. La famosa frase de Raúl Alfonsín "Con la democracia se come, se cura y se educa", de alguna manera, conllevaba el mensaje de una prosperidad con redistribución y justicia social, pero este objetivo fue logrado solo parcialmente y con claroscuros. Para entender la evolución de la pobreza y la desigualdad en las últimas décadas es necesario analizar las particularidades de las diferentes etapas de la historia económica reciente.

La complejidad del problema puede ilustrarse en forma clara la situación actual de Argentina: aunque en las últimas dos décadas el país ha avanzado notablemente en materia de protección social, con la consolidación de la Asignación Universal por Hijo y la virtual pensión universal a adultos mayores mediante distintos mecanismos, los períodos frecuentes de inestabilidad macroeconómica que impidieron que el país logre crecer sostenidamente provocaron que las mejoras en los índices de pobreza y desigualdad hayan sido magras (o nulas, si es que comparamos con el inicio de la democracia). La pobreza, en particular, solo evidenció una fuerte caída luego de las dos grandes crisis macroeconómicas de Argentina, durante los períodos de recuperación económica acaecidos luego de la crisis de 2002 y luego de la hiperinflación de 1989, pero esta evolución de los índices esconde los enormes costos que las crisis infligieron y que perduran en el tiempo por la histéresis generada. Esas recuperaciones y mejoras no se lograron transformar en procesos sostenidos en el tiempo de reducción de las carencias materiales.

En el presente artículo se intentará realizar una aproximación a la problemática de la evolución de la pobreza y la desigualdad en base a un análisis histórico, teniendo en cuenta las particularidades políticas y económicas de Argentina que han determinado ciclos diversos de evolución de estos fenómenos. Cabe aclarar que, pese a que existen diferentes formas de medir la pobreza y la desigualdad, en este artículo vamos a estar enfocándonos en la tasa de pobreza por ingresos y en el coeficiente de Gini de la distribución del ingreso, considerando que ambas medidas suelen ser las más utilizadas tanto en la discusión pública como en el análisis de los especialistas en la materia.

Análisis histórico

Argentina ha sido siempre uno de los países con mayores niveles de producto bruto interno (PBI) per cápita en América Latina. En efecto, las estadísticas del Banco Mundial desde 1990 muestran que Argentina se ubica como uno de los tres o cuatro países con el PBI per cápita más alto de la región, a paridad de poder adquisitivo. En relación con la distribución del ingreso, el país ha tenido siempre una

Desigualdad y pobreza en Argentina: Evolución histórica desde la vuelta a la democracia

situación relativamente igualitaria en el contexto regional, siendo también uno de los tres o cuatro países con mejores resultados en esa dimensión. En cuanto a la pobreza, si se utiliza una metodología común en todos los países, como la del Proyecto SEDLAC, Argentina se sitúa como uno de los tres países con menores niveles de pobreza de la región, después de Uruguay y Chile. Sin embargo, a lo largo de las últimas cuatro décadas, la inestabilidad de la economía ha afectado significativamente las mejoras socioeconómicas en Argentina, lo que se tradujo en frecuentes avances y retrocesos en la evolución de los indicadores sociales, y lo que, a su vez, ha impedido que el país concrete avances significativos en términos de pobreza y desigualdad.

A la hora de analizar el caso de Argentina, buscando entender tanto la evolución de la pobreza como de la desigualdad, es útil descomponer el período transcurrido desde la recuperación democrática en distintas etapas. Pese a que los límites de cada etapa sean necesariamente arbitrarios, la caracterización de cada una de ellas resulta sumamente conveniente a la hora de analizar un fenómeno tan complejo como lo es el de la distribución del ingreso. Asimismo, es apropiado realizar la caracterización de las distintas etapas en base a una serie de factores que moldean la evolución de la pobreza y la desigualdad: el desempeño macroeconómico; el grado de apertura al comercio internacional; la acumulación de capital y el nivel de incorporación de tecnología al proceso productivo; la actividad sindical y la fortaleza de las instituciones laborales; y, finalmente, el peso del Estado en la distribución del ingreso a través de su participación más directa, los impuestos y transferencias.

Las Figuras 1 y 2 presentan la evolución en el tiempo de las variables que se intentarán explicar en los párrafos siguientes.

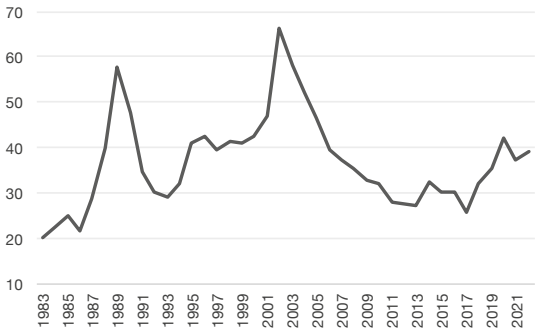

Figura 1. Tasa de pobreza por año en Argentina, 1983-2022.

Fuente: Elaboración propia en base a los datos de la EPH.

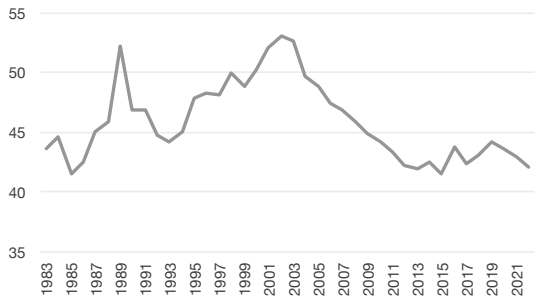

Figura 2. Índice de Gini por año en Argentina, 1983-2022.

Fuente: Elaboración propia en base a los datos de la EPH.

Por su parte, en las Figuras 3 y 4 se exhiben las fuertes correlaciones existentes entre la evolución del PBI per cápita y las de nuestras variables de interés, las cuales serán tenidas en cuenta a la hora de explicar el desarrollo histórico de Argentina.

La primera etapa comienza con la llegada al gobierno de Alfonsín en diciembre de 1983. Vuelven a tomar protagonismo algunos factores que tienden a provocar mejoras distributivas: crece el gasto público social, se retoma y revitaliza la actividad sindical y se fortalecen instituciones laborales tales como el salario mínimo y la negociación colectiva. Asimismo, la economía se vuelve más cerrada al comercio internacional y a los flujos financieros internacionales (y con ello menos propensa a la incorporación de capital y tecnología). Sin embargo, los potenciales efectos distributivos positivos de todos esos factores se vieron completamente anulados por la elevada inestabilidad macroeconómica que sufrió el país durante esos años, con niveles crecientes de inflación. En general, la pobreza se incrementó durante casi todo el período, mientras que la desigualdad en la distribución del ingreso se mantuvo más o menos constante. La recesión de 1985, con una caída del PBI de casi un 9% y un aumento de la

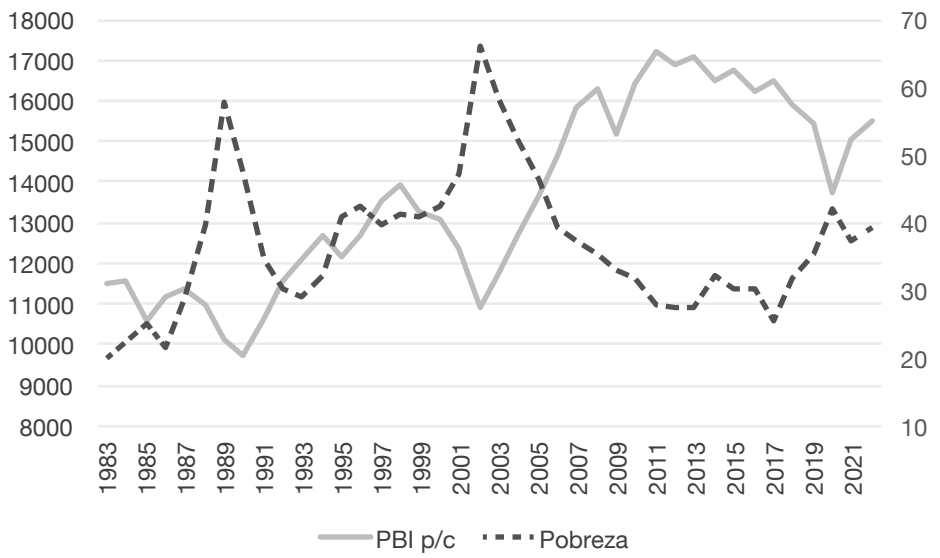

Figura 3. Tasa de pobreza y PBI per cápita por año en Argentina, 1983-2022.

Fuente: Elaboración propia en base a los datos de la EPH y de la World Economic Outlook database.

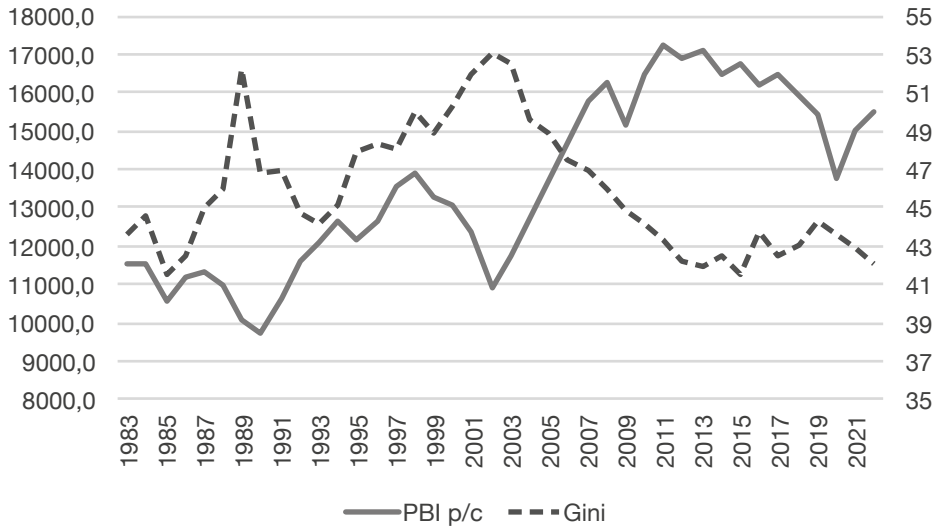

Figura 4. Índice de Gini y PBI per cápita por año en Argentina, 1983-2022.

Fuente: Elaboración propia en base a los datos de la EPH y de la World Economic Outlook database.

pobreza de 2.6 puntos porcentuales, sintetiza en gran medida los resultados distributivos de aquellos años. Aunque el Plan Austral logró reducir inicialmente la inflación, ésta se volvió a acelerar entre 1986 y 1988, desembocando en la situación que define la siguiente etapa.

La segunda corresponde a la grave crisis macroeconómica de 1989-1990, que incluyó dos episodios de hiperinflación, uno a mediados de 1989 y otro en el primer trimestre de 1990. Se caracteriza por un fuerte empeoramiento distributivo, el que se revertiría casi en su totalidad con la exitosa estabilización de 1991. Como se puede suponer, las hiperinflaciones tuvieron un gran impacto en la distribución del ingreso: la pobreza aumentó significativamente (llegando al 57.8% en 1989), mientras que el coeficiente de Gini creció en más de 6 puntos porcentuales entre 1988 y 1989. El brusco empeoramiento distributivo producto de las hiperinflaciones terminó por consolidar la clara tendencia negativa que mostraban la pobreza y la desigualdad desde la estabilización de 1985. Los restantes factores (apertura comercial, actividad sindical, instituciones laborales, cambio tecnológico, etc.) también influyeron, pero su aporte a los negativos resultados socioeconómicos probablemente pueda considerarse menor ante la magnitud de los efectos resultantes de la gran inestabilidad de la macroeconomía.

El tercer episodio de la historia económica argentina posterior al retorno de la demo-

cracia abarca la mayor parte de la década de 1990 y se caracteriza por un entorno macroeconómico relativamente estable. La implementación del Plan de Convertibilidad, que estableció un tipo de cambio fijo con el dólar, logró finalmente terminar con años de inflación persistente y creciente. Por su parte, las profundas reformas estructurales, que incluyeron un amplio programa de privatizaciones, la apertura al comercio internacional y la liberalización del mercado de capitales, generaron una economía mucho más abierta y flexible. Aunque el crecimiento económico que se alcanzó en la década permitió reducir inicialmente la tasa de pobreza en forma significativa, la reconfiguración de la estructura productiva tuvo efectos claramente desigualadores, los que se magnificaron ante la presencia de instituciones laborales más débiles y de un sindicalismo mucho menos activo que en la década anterior. Cuando el desempeño económico se debilitó, a partir del impacto de la crisis financiera de México en 1994, y la actividad económica perdió la dinámica que tuvo durante la estabilización, los resultados socioeconómicos comenzaron a ser negativos: la tasa de desempleo pasó del 10.7% en mayo de 1994 al 18.4% en mayo de 1995, la pobreza subió cerca de 9 puntos porcentuales y la desigualdad continuó aumentando en casi 3 puntos porcentuales en un año, de acuerdo con el coeficiente de Gini. En definitiva, la ausencia de políticas adecuadas para lidiar con los efectos negativos de las reformas estructurales compensó los efectos positivos que tuvieron los años de estabilidad macroeconómica y de crecimiento del PBI. En ese sentido, la recuperación económica de los 90s no fue suficiente para reducir marcadamente la tasa de pobreza, y en gran medida eso se explica por el incremento observado en la desigualdad en la distribución del ingreso.

La cuarta etapa se caracteriza por la recesión de finales de los '90s y la posterior gran crisis macroeconómica en 2001-2002, que desencadenó en una abrupta caída de la economía y una fuerte devaluación de la moneda. En estos años una vez más aumentaron drásticamente la pobreza y la desigualdad, siendo la crisis macroeconómica el factor explicativo dominante. A esta etapa se llegó luego de un par de años de crecimiento, entre 1996 y 1998, ante la recuperación de la crisis del Tequila. Sin embargo, políticas inconsistentes y problemas de sostenibilidad de la deuda relacionados con la transición del sistema jubilatorio de reparto a un sistema de capitalización, junto con un escenario internacional desfavorable, empujaron a la economía hacia una recesión que comenzó en 1999 y desencadenó en una gran crisis a finales de 2001.

La exposición a los flujos internacionales de capital, magnificados por el régimen de tipo de cambio fijo y la liberalización de la cuenta de capital, afectó a la economía a finales del siglo pasado. La crisis resultó en una caída dramática en el producto y el empleo: el PIB per cápita cayó cerca de un 16% entre 2000 y 2002 y el desempleo aumentó al 19%. La

recesión y la crisis posterior tuvieron un fuerte impacto socioeconómico negativo, el coeficiente de Gini aumentó en 4 puntos porcentuales entre 1999 y 2002. El efecto más dramático se dio por la combinación del aumento en los precios (debido a la devaluación de la moneda) y la disminución en los ingresos nominales (debido a la caída brusca de la actividad económica), lo que implicó caídas significativas en los salarios reales y una suba en la tasa de pobreza de más de 19 puntos porcentuales entre 2001 y 2002. Ante la emergencia económica y social, se implementó el programa de transferencias Jefas y Jefes De Hogar Desocupados, que llegó a alcanzar a dos millones de beneficiarios.

El quinto episodio comenzó en el año 2003 y duró hasta 2011. Esta etapa se puede dividir, a su vez, en dos partes: la primera, entre 2004 y 2007, la cual fue un período de gran actividad económica y representa la recuperación de la crisis previa; mientras que en la segunda, entre 2007 a 2011, es un período donde se comienza a desacelerar la dinámica económica y a hacerse claro que no se trataba de un proceso de crecimiento económico sostenible.

Entre 2003 y 2007 la economía se recuperó rápidamente de la crisis de 2001, derivando en una tasa de crecimiento anual sin precedentes del 8% entre 2003 y 2007. La tasa de desempleo se redujo desde aproximadamente el 20% durante la crisis a solo el 8%. Los indicadores de pobreza y desigualdad también reflejaron esa mejora continua, el coeficiente de Gini alcanzó en 2006 el mismo nivel que en la segunda mitad de la década de 1990, antes del inicio de la recesión de 1999-2001, y la tasa de pobreza se redujo en 21 puntos porcentuales en solo 4 años. Este notable desempeño macroeconómico fue posible, en gran medida, por la nueva estructura de precios relativos que surgió de la fuerte devaluación del peso en 2002, así como por el superávit fiscal que logró el gobierno (a través de nuevos impuestos y debido al default de la deuda) y por la amplia capacidad ociosa luego de la crisis del 2002. La caída de los salarios reales aumentó la competitividad de los productos argentinos y desalentó las importaciones. La administración Kirchner no innovó mucho en las políticas económicas heredadas de la presidencia interina de Duhalde durante esta etapa, pero fortaleció las instituciones laborales (en particular, aumentó sustancialmente el salario mínimo) y apoyó la actividad sindical, reforzando el poder de negociación de los sindicatos. El crecimiento del gasto público social, junto con las transferencias estatales asociadas al Programa Jefes y Jefas de Hogar implementado desde 2002 y con el gasto previsional creciente producto de la moratoria previsional iniciada a fines de 2005, también contribuyeron significativamente a reducir la desigualdad y la pobreza, aunque dicha contribución fue cuantitativamente menor al compararla con el impacto que tuvo el desempeño del mercado laboral durante aquellos años.

Durante la segunda parte de esta etapa, entre 2007 y 2011, el crecimiento económico continuó, aunque a tasas menores y con oscilaciones más fuertes, en parte debido a que el efecto rebote postcrisis se vio agotado. A pesar de ello, la tasa de pobreza siguió disminuyendo a un ritmo más lento que en la etapa anterior, a solo 2 puntos porcentuales por año respecto de los casi 5 puntos por año del período previo. La reducción de la desigualdad tuvo un papel más importante respecto a los años previos. Esa mejora distributiva obedeció, en gran parte, a la compresión salarial en el mercado laboral, debido a la reducción en la brecha educativa, así como a la evolución de los ingresos por jubilaciones, pensiones y transferencias estatales. En particular, a finales de 2009 se comenzó a implementar la Asignación Universal por Hijo (AUH), un programa de transferencias monetarias mucho más ambicioso en cobertura y montos que cualquiera de sus antecesores. Notablemente, este programa, de gran incidencia en la reducción de la pobreza y en la capacidad de los hogares de absorber los efectos de las crisis, puede interpretarse como el resultado virtuoso de las fuerzas democráticas en juego. Luego de la experiencia del Jefes, que ayudó a paliar los efectos de la crisis de 2001-2002, distintos actores argumentaron que la Argentina podía tener un programa de transferencias permanentes, como los de Brasil y México. El gobierno a partir de 2003 se negó a implementar algo de este tipo. La crisis internacional del subprime de 2008 impactó en la Argentina y el oficialismo perdió las elecciones de 2009 en la provincia de Buenos Aires, perdiendo votos esencialmente entre aquellos que se hubieran beneficiado de un programa focalizado de este tipo. Antes de que asuma el nuevo congreso en Diciembre de 2009, que probablemente hubiera impulsado una política de este tipo, el gobierno nacional tuvo los reflejos de lanzar la AUH por Decreto de Necesidad y Urgencia.

La sexta etapa, que abarca desde 2011 hasta 2017, se caracteriza por un período de estancamiento económico y social en Argentina. El PBI del país creció a tasas muy bajas y por debajo de la tasa de crecimiento de la población, lo que se tradujo en una reducción del producto per cápita. Durante esos años, la economía creció en los años impares (electorales) y se contrajo en los años pares. Como es esperable en esa situación, los avances en la lucha contra la pobreza y la desigualdad no fueron demasiado significativos, aunque la pobreza se redujo en algunos puntos porcentuales hasta 2017. La falta de avances en términos de salario real, empleo y de expansión de políticas sociales de transferencias monetarias explican gran parte de ese resultado. Pese al cambio de gobierno en 2015 , y a la implementación de un modelo económico diferente, la economía del país no logró encaminarse en una dinámica virtuosa de crecimiento, en un contexto internacional menos favorable, y en una coyuntura local de déficits, fiscal y comercial, en aumento.

El séptimo período abarca desde 2018 hasta

la actualidad. En 2018 la situación socioeconómica, en términos de pobreza y desigualdad, empezó a empeorar incluso respecto del período anterior. La caída en el producto en conjunto con las crisis cambiarias de los años 2018 y 2019 derivó en incrementos en la desigualdad en la distribución del ingreso, así como también en una ruptura de la tendencia previa de caída en la tasa de pobreza, la cual aumentó cerca de 10 puntos porcentuales entre 2017 y 2019.

La situación económica no mejoró en 2020, con el cambio de gobierno. Al igual que el resto del mundo, Argentina se vio severamente afectada por la pandemia de COVID-19, la cual impactó particularmente fuerte en la tasa de pobreza. La misma creció casi en 7 puntos porcentuales en 2020, llegando al 42% a finales de dicho año, un valor que no se alcanzaba desde comienzos de siglo. Las restricciones a la movilidad de los trabajadores en conjunto con la menor posibilidad de realizar trabajo remoto para aquellos individuos de menores ingresos son los factores que explican ese salto en la tasa de pobreza. Pese a esta situación, sin embargo, la desigualdad disminuyó durante 2020, en gran parte por los programas de asistencia social implementados durante la pandemia, como el ATP o el IFE, siendo que el primero tuvo como objetivo brindar beneficios a las empresas para que estas pudieran pagar los sueldos mientras que el segundo fue un ingreso extra otorgado a trabajadores informales y monotributistas.

Durante 2021 y los primeros meses de 2022, la recuperación económica postpandemia permitió que la pobreza y la desigualdad recuperasen parte del terreno perdido durante 2020. En particular, se observaron importantes mejoras en ambos fenómenos durante la segunda parte de 2021. Sin embargo, los crecientes niveles de inflación y el crecimiento de la volatilidad económica que se verificaron durante gran parte de 2022 (y que continúan en la actualidad) terminaron por desvanecer casi completamente las mejoras en los indicadores socioeconómicos. Hacia finales de 2022 la pobreza volvió a crecer, llegando al 39.2%, y se espera que esa tendencia se mantenga en 2023, lo que llevaría el porcentaje de población en situación de pobreza a valores similares a los observados durante la pandemia.

Conclusión

En este artículo se analizó la evolución de la pobreza y la desigualdad en Argentina desde la restauración de la democracia en 1983 hasta la actualidad. En el análisis, los 40 años del período democrático se dividieron en varias etapas, las que fueron caracterizadas en relación con ciertos factores considerados como predominantes en la explicación de la evolución de la pobreza y la desigualdad. Los resultados presentados muestran que en las últimas 4 décadas Argentina no fue capaz de alcanzar mejoras distributivas sostenidas, por lo que los níveles de pobreza y desigualdad han fluctuado considerablemente en el período, encontrándose ambos fenómenos en ní

veles claramente mayores en la actualidad respecto de los que presentaban al inicio del período analizado.

La evolución de la pobreza y la desigualdad en Argentina se explica, en gran medida, por los (malos) resultados macroeconómicos observados desde 1983. Alcanzar mejoras distributivas sostenidas requiere de la conjunción de ciertos factores que no han estado presentes en forma simultánea en Argentina: crecimiento del producto bruto interno y del empleo, tanto en cantidad como en calidad, con niveles de inflación bajos (o a lo sumo moderados). La casi constante inestabilidad de la economía nacional, expresada en la falta de algunos de los requisitos mencionados, atenta contra la posibilidad de que el progreso económico se traduzca en beneficios concretos en los ní veles de vida de la población, particularmente entre los hogares de menores ingresos.

Existen otros factores que también explican la evolución de la pobreza y la desigualdad, todos ellos interrelacionados con el desempeño macroeconómico. El grado de apertura al comercio internacional, la velocidad a la que se produce el cambio tecnológico y la acumulación de capital físico en los sectores productivos, el rol que juegan los sindicatos y las instituciones laborales en la relación entre empresas y trabajadores, y la participación del Estado en la economía a través del sistema impositivo y de la asistencia y protección social son todos factores que influyen en la distribución del ingreso y en las condiciones de vida de la población, los cuales no deberían ser dejados de lado en el análisis.

En ese sentido, y dada la historia reciente de Argentina, la mejora de los indicadores sociales requerirá necesariamente de una estabilización de la situación macroeconómica. Pero, como muestra el análisis de las diversas etapas del período democrático, la evolución de la pobreza y la desigualdad también dependen de otros factores. Por ello, y para que la mejora de los indicadores sociales sea exitosa, las políticas que se implementen en el futuro deben diseñarse considerando la experiencia histórica reciente de nuestro país.

No son todas malas noticias en la perspectiva histórica. La Figura 5 muestra que, a pesar del mal desempeño en materia de pobreza medida por ingresos monetarios, la pobreza multidimensional (que captura avances en términos de saneamiento, hacinamiento y educación, entre otros) mejoró por lo menos a partir de 2003. Y también existen otras dimensiones a considerar. A modo de epílogo, puede citarse una conversación presenciada por uno de los autores de este artículo en una conferencia en CEPAL en 2007, organizada por José Luis Machinea (entonces Secretario Ejecutivo) en la que se convocó a macroeconomistas y hacedores de políticas Argentinos y Chilenos para discutir la situación económica de las décadas recientes en ambos países. Muchos de los economistas utilizaban la expresión “década perdida” para referirse

Desigualdad y pobreza en Argentina: Evolución histórica desde la vuelta a la democracia

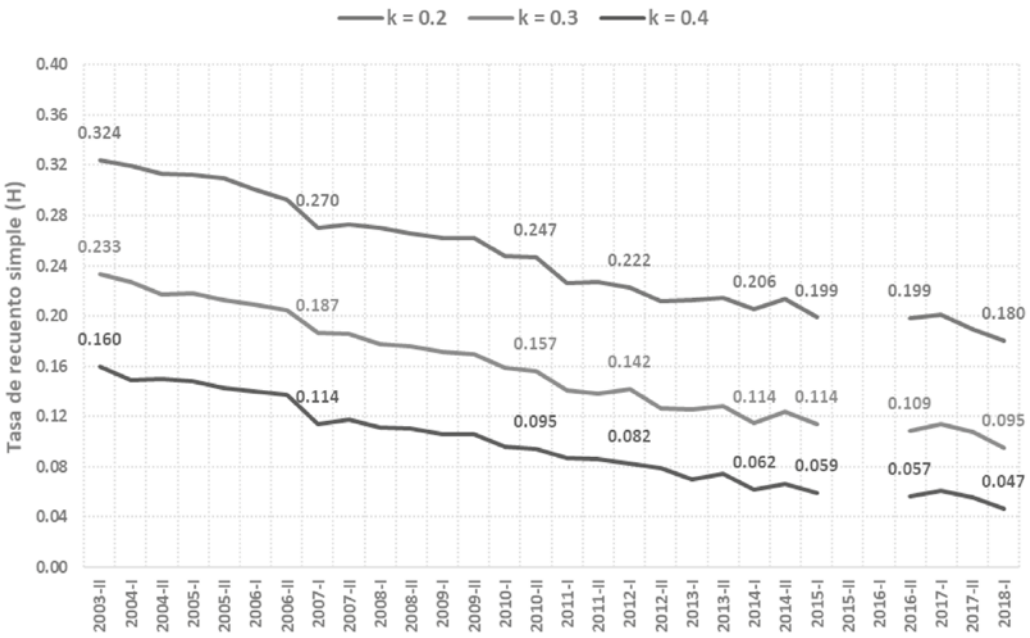

Figura 5. Pobreza Multidimensional.

Fuente: Gasparini, Gluzmann y Tornarolli (2019) en base a los datos de la EPH.

a los 80s. El político radical Raúl Baglini, algo exasperado por el uso de esta expresión y por cierto regodeo de los economistas en la clara superioridad de performance macroeconómica trasandina, pidió la palabra y dijo: "Perdida es otra cosa. Nosotros en los '80 construimos una democracia". Baglini llegó a ver también la crisis social que se generó en Chile en 2019 a pesar de todos los logros en materia de macroeconomía. La sociedad argentina construyó desde 1983 una democracia robusta, que pudo lidiar en gran medida pacíficamente con crisis políticas y económicas fuertes. Por supuesto, con claroscuros en términos de pobreza y desigualdad en el largo plazo, pero con claros avances en materia de protección social. ✱

Cuarenta años de pobreza creciente en Argentina:

apuntes sobre cómo abordarla en los próximos cuarenta

Inés Palacios

Inés Palacios Obama Scholar (Universidad de Columbia), Politóloga (Di Tella). Coordinadora de programa de becas en programación en Tucumán. Trabajó en el sector público principalmente en centros de gobierno y políticas de género para CABA y la provincia de Buenos Aires.

Desde fines del siglo XIX, Argentina se caracterizó por ser un caso exitoso de movilidad social ascendente. La apertura del estado de bienestar y su consolidación, durante las décadas del sesenta y setenta, lograron que el país se caracterizara por contar con una de las clases medias más consolidadas de la región latinoamericana. El país fue una máquina de ascenso social y esto fue un orgullo para todas nuestras tradiciones políticas y sociales[1]. En contraste, lo acontecido en las últimas cuatro décadas ha sido un proceso de degradación de las condiciones sociales y de estancamiento en el proceso de movilidad ascendente. Desde hace una década, más de un tercio de la población argentina vive bajo la línea de la pobreza. Hay pocos países en el mundo que registren un deterioro tan pronunciado como el nuestro.

El siguiente ensayo aporta al análisis de la pobreza en tres de sus dimensiones más significativas: desigualdad etaria, de género y étnico-racial. A su vez, se proponen algunas ideas específicas para el combate de estas dimensiones en el largo plazo. Antes del desarrollo, y a modo introductorio, se esboza un análisis del crecimiento de la pobreza en los últimos años y se identifican las principales tensiones que enfrentará el abordaje general de la misma en las próximas décadas.

40 años para atrás, 40 años para adelante

Una buena parte de los economistas, a lo largo y a lo ancho del mundo, coinciden en que los últimos 40 años han sido caracterizados por una reducción significativa de la pobreza extrema a escala global[2]. Sin embargo, de acuerdo a las estadísticas disponibles, Argentina es del selecto número de países que posee muchos más pobres que hace 35 años. Desde una mirada macroeconómica, es posible sintetizar dos grandes conclusiones, en términos de la evolución de la pobreza: en primer lugar, que los períodos de mayor crecimiento económico a tasas altas y sostenidas fueron los períodos donde se llegó a reducir la pobreza hasta sus niveles más bajos. Este fue el caso de los períodos 1990-1994 y del 2003-2011.

En segundo lugar, es posible aseverar que el aumento del gasto social no ha sido una herramienta que haya logrado disminuir la pobreza de manera endógena. Durante la primera mitad de la década del noventa, se registró un aumento promedio del gasto social de solo el 2% del PIB, logrando un piso promedio de 22% de pobreza antes de la crisis del Tequila. Entre 2003 y 2012 el gasto social aumentó en un 8% del PIB y sólo logró consolidar una tasa de pobreza a un promedio aproximado de 25%. El aumento del gasto social, si bien permitió retrotraer los efectos de la crisis de 2001, tocó un límite a comienzos de 2010. Si extendemos el período de análisis a los años posteriores a 2011, cuando no se registró un crecimiento económico sostenido, se observa que el gasto social creció aún más. No obstante, en este periodo se registró un sendero creciente de la pobreza hasta

Cuarenta años de pobreza creciente en Argentina: apuntes sobre cómo abordarla en los próximos cuarenta

desembocar en cifras que han llegado a superar el 40% en 2021. En ese sentido, parece evidente que para combatir nuestra pobreza estructural no sólo es esencial el crecimiento económico, sino revisar la orientación y el impacto del gasto social.

Sobre el crecimiento económico, cada vez hay más consenso de la necesidad de encarar una serie de reformas estructurales (tributaria, monetaria y laboral, por citar algunas), que ofrezcan incentivos sostenidos para la creación de valor y de empleo genuino, factor indiscutiblemente necesario para la baja de la pobreza. A su vez, resulta fundamental eliminar la burocracia, apuntalar el avance tecnológico y modernizar el sistema educativo. Estas reformas deben tener un sesgo estratégico: la de apuntalar a nuestros sectores con mayor potencial frente al mundo, como lo son la agroindustria, la energía, la minería, la economía del conocimiento, el turismo y la manufactura.

Sobre la orientación del gasto social se identifican cuatro tensiones en el abordaje de los próximos cuarenta años. En primer lugar, la clase dirigente debe internalizar que el gasto social no puede ser pensado como una contención eterna, sino que debe mejorar alguna dimensión de vida de sus beneficiarios. En segundo lugar, la asistencia social debe tender a diseñarse sin intermediarios, que ocupan un papel que el estado argentino resignó en su capacidad de administración de la información. En tercer lugar, se debe abordar el problema de la pobreza no solo desde el ingreso, sino también desde la infraestructura con la cual los pobres conviven en términos de viviendas, bienes y servicios públicos. En cuarto lugar, se destaca que el diseño y la implementación del gasto social debe incorporar la visión de los sectores populares. Cualquier alianza política con vocación mayoritaria debe aspirar de manera imperante a representar a los pobres.

La pobreza de la Argentina tiende a ser infantil, femenina e indígena-descendiente

Desde una mirada etaria, hace más de cinco años que la mitad de los niños y niñas de la Argentina es pobre. (EPH - INDEC). Entre los adultos mayores esa tasa desciende a menos de un 15% del total de la población. Esta situación se agrava si tenemos en cuenta el hecho de que muchos de los niños nacidos en los últimos años pertenecen a la segunda o tercera generación de pobres en sus familias. Esto nos induce a discutir la manera en la cual viene invirtiendo el estado. En 2019, por cada peso que el Estado destinó a asignaciones familiares para niños/as pobres, destinó 5 pesos a pensiones no contributivas para adultos mayores vulnerables[3].

Desde la dimensión de género, se identifica que en Argentina los hogares cuyo jefe es una mujer tienen mayor probabilidad de caer en la pobreza. Recurrentemente, se registra una tensión en la conciliación de las responsabilidades de cuidado doméstico con la vida laboral. Quienes sufren más de estas desven-

tajas son las mujeres de menor educación e ingresos. Como detalla CIPPEC, ellas no sólo tienen problemas para acceder al mercado de trabajo sino que también lo hacen, en promedio, en peores condiciones que los varones, ya sea porque trabajan informalmente, menor cantidad de horas, o en puestos de menor calificación[4].

El ejemplo más acabado de la segmentación del mercado de trabajo femenino lo representan las trabajadoras domésticas. Este es un sector altamente feminizado, pues el 98,1% de los trabajadores son mujeres. Del total de trabajadoras mujeres de todos los sectores, 1 de cada 6 son empleadas domésticas[5], suponiendo esto un promedio mayor que el de la región[6]. Se trata del sector que tiene un mayor nivel de informalidad, contando con un registro de trabajadoras de solo el 24% del total[7]. De acuerdo a los datos del **grafico 2**, también se registra que es el sector peor remunerado de todos los que tienen registro en el país.

Las políticas de formalización de empleo son claves y tienen tres componentes fundamentales. En primer lugar, debe contarse con una correcta fiscalización de las irregularidades; en segundo lugar, deben existir incentivos fiscales para la formalización del empleo, como la eximición de impuestos y cargas; y, en tercer lugar, debe impulsarse un esquema de comunicación, con campañas gráficas que busquen que las personas conozcan sus derechos y las familias los riesgos de emplear informalmente. El desafío está en reforzar estos esfuerzos existentes, y en monitorear su eficacia integrando la legislación nacional con la de cada provincia.

Otro de los problemas específicos asociados a la inestabilidad laboral de las mujeres pobres es el embarazo no intencional en la adolescencia. El 30% de las jóvenes que abandonan la escuela lo hacen por embarazo o maternidad y el 56% de las madres adolescentes están inactivas laboralmente. En ese aspecto, es clave reforzar los esfuerzos del Plan para la prevención del Embarazo no Intencional en la Adolescencia (ENIA), una estrategia integral nacional lanzada en 2017 que involucró a los ministerios de Salud, Educación y Desarrollo Social. Este tuvo por objeto mejorar la oferta de servicios en salud sexual y reproductiva, garantizar el acceso a información acerca de los derechos; y prevenir el abuso y la violencia sexual. Los resultados indican que se registró una disminución del 20% de los embarazos adolescentes para 2019[8]. Adicionalmente, se pueden proponer otra serie de políticas para facilitarles a las trabajadoras las tareas de cuidado, como la existencia de licencias parentales compartidas y la disponibilidad de espacios de cuidado en determinados ambientes laborales.

Desde la dinámica étnico-racial, dos datos nos permiten aseverar que la pobreza argentina tiene un sesgo indígeno-descendiente. Por un lado, según el último censo 2010, las personas que se auto-reconocen indígenas

Cuarenta años de pobreza creciente en Argentina: apuntes sobre cómo abordarla en los próximos cuarenta

Gráfico 2: **Participación del trabajo femenino y salario promedio por sector (Argentina, 2017)**

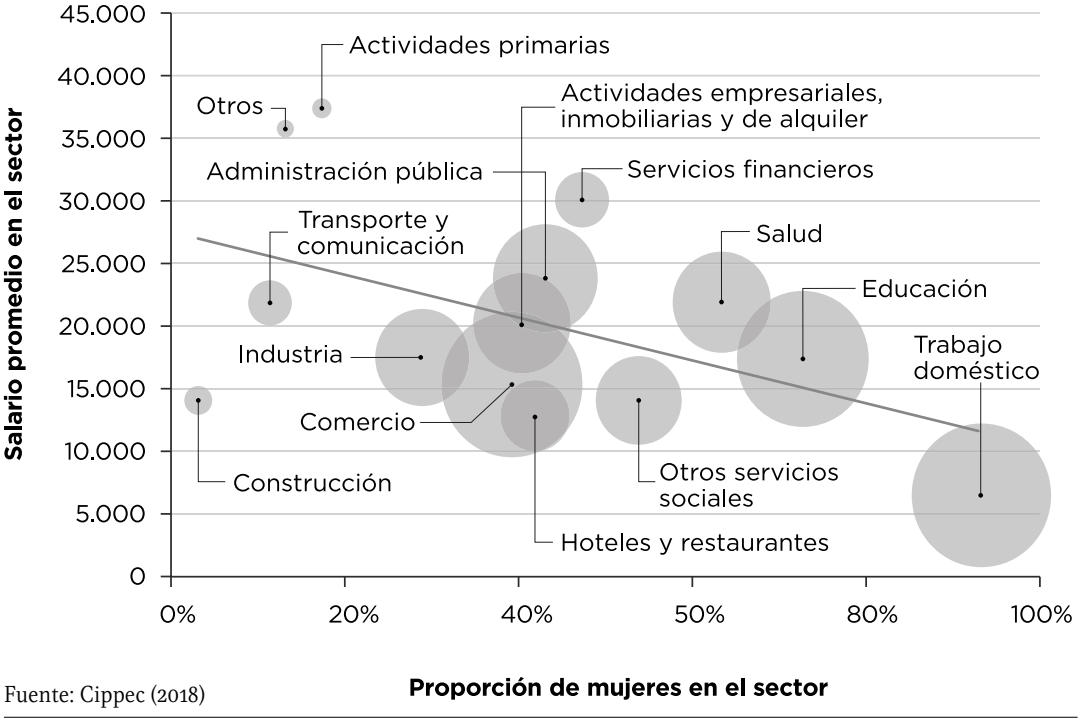

Fuente: Cippec (2018)

presentan más analfabetismo, más desocupación, más hacinamiento, menos acceso a gas de red y agua de red pública que el resto de la población[9]. Desde una perspectiva distinta, según un análisis de regresión multivariado que controló por diferentes variables sociodemográficas basado en una encuesta de la UTDT y la Universidad de Vanderbilt[10], se halló que el color de piel tiene un efecto independiente sobre los logros educativos. El estudio afirma que, contrariamente a lo que muchos estudios han señalado, en Argentina el color de piel es un determinante del progreso social.

Esto no resulta novedoso. Desde una mirada continental, como aseveran Acemoglu y Robinson, un determinante histórico de la pobreza de países está en los incentivos creados por nuestras instituciones de la colonización:

"En América Latina, los españoles crearon una red de instituciones para explotar a los pueblos indígenas. El conjunto formado por encomienda, mita, repartimiento y trajín tenía como objetivo obligar a los pueblos indígenas a tener un nivel de subsistencia y extraer así toda la renta restante para

los españoles. A pesar de que éstas instituciones generaban mucha riqueza para la corona española e hicieron muy ricos a los conquistadores, también convirtieron a América Latina en uno de los continentes más desiguales del mundo y socavaron gran parte de su potencial económico".[11]

Más allá de que a nivel regional existe un consenso acerca de los sesgos que impone la etnia y la raza, en Argentina no existe un acuerdo generalizado acerca de que la pobreza tiene esta dimensión. Este desafío tiene una causa metodológica intrínseca: a diferencia de la variable de género y edad que pueden tomar valores discretos (mujer, varón, no binario; edades basadas en años) la etnia es difícil de medir, especialmente cuando no hay consenso acerca de cuál es la variable determinante de la misma, sobre todo en un país como Argentina, cuyo porcentaje de habitantes "mestizos" es sustantiva[12]. Adicionalmente, se registra un problema de falta de autopercepción. Según el Servicio de Huellas Genéticas de la UBA, el 60% de los argentinos tenemos antepasados indígenas, sin embargo, para el censo del 2010, sólo el 2.4% lo reconoce[13].

Esta falta de reconocimiento está asociada fuertemente a la narrativa de la Argentina blanca, que se desprende de que fuimos el país que más inmigrantes recibió en el siglo XIX y XX. Cuestionar esta idea no significa cancelarla, pero sí trazar sus consecuencias al día de hoy. Todavía quedan grandes vestigios de esta narrativa y, sobre todo, resultados sociales que nos obligan a poner en duda algunos mitos de origen de nuestra Nación.

La agenda de lucha contra la dinámica étnico-racial de la pobreza debe estar integrada a la discusión de la Argentina del futuro. Para ello, parece relevante comenzar por establecer un mecanismo de identificación de las etnias del país y sofisticar las mediciones de racismo, como lo hacen otros países. En segundo lugar, se podría considerar establecer una discusión sobre la larga agenda de reclamos territoriales de las comunidades originarias. Es evidente que existe un conflicto sobre los derechos adquiridos en este asunto. Por un lado, la Constitución Nacional le reconoció a las comunidades la posesión y propiedad comunitarias de las tierras[14]. Por otro lado, existe el derecho a la propiedad privada de aquellos que ya tienen derechos adquiridos sobre la tierra. En 2006, se sancionó la ley nacional 26.160, de Emergencia en Materia de posesión y propiedad de tierras que declaró la *emergencia territorial* de las comunidades indígenas; s*uspendió desalojos y* ordenó realizar un *relevamiento* técnico, jurídico y catastral de las comunidades y *de las tierras ocupada*s. Esta ley no se cumplió, pues de las 1.687 comunidades identificadas en la actualidad se han iniciado el relevamiento de apenas un 57% del total, de los cuales solo el 38% fue concluido.

El dilema es grande: una solución que dictamine la quita de tierras al sector privado

Cuarenta años de pobreza creciente en Argentina: apuntes sobre cómo abordarla en los próximos cuarenta

puede ser una decisión extremadamente hostil para los sectores propietarios, mientras que la expulsión del pueblo originario puede seguir siendo enmarcada como una deuda de derechos humanos. Esta tensión, a su vez, se incrementa por la omisión del estado argentino a ofrecer un reconocimiento sobre múltiples abusos de autoridad con violación de derechos sobre las comunidades originarias, como la Masacre Napalpí en Chaco, en 1924 y la de Rincón Bomba en Formosa 1947. Se trata, como es lógico, de un asunto de gran sensibilidad y enorme gravedad institucional. Sin embargo, las soluciones estructurales requieren de debates profundos.

En última instancia, lo que debe ser siempre tenido en cuenta son los efectos perjudiciales de no tener estos debates a tiempo. El costo de oportunidad de tener tantos pobres no es inocuo para ningún sector de la sociedad argentina. Recientemente, una estimación ha mostrado que un cuarto del crecimiento del PBI en los últimos sesenta años, en países como los Estados Unidos, se explica por la entrada de las mujeres y las poblaciones racializadas pobres a sectores económicos donde estaban sub-representados[15]. Este proceso requiere una integración social significativa de los sectores marginados, con programas que potencien sus intereses y sus habilidades; y con mecanismos de acción afirmativa para el sector empresarial.

Es difícil no certificar que la clase dirigente argentina ha fracasado en combatir a la pobreza. El panorama de nuestro pasado reciente es desolador. Sin embargo, el fragor de los 40 años que cumple nuestra democracia genera el espacio para la discusión. Este ensayo plantea que los desafíos por los cuales las próximas generaciones de dirigentes deberán ser juzgadas será por su capacidad de haber garantizado un plan productivo de crecimiento económico con integración laboral, y un sistema de asistencia social temporaria y enfocada en la autonomía de las personas. Este debe diseñarse sin intermediarios, con foco en la inclusión socio-urbana, y garantizando la participación de los sectores populares en la toma de decisiones. Se entiende, a su vez, que la magnitud del desafío requiere un debate de políticas focalizadas y específicas para abordar la pobreza en términos etarios, de género y étnico-raciales, ejes donde se registran importantes brechas estructurales de desigualdad social. ✱

NOTAS

1 Migliore, María. "Apuntes para un nuevo sueño argentino". Revista Panamá, 10 de junio de 2021. https://panamarevista.com/apuntes-para-un-nuevo-sueno-argentino/.

2 Lakner, Christoph; Milanovic, Branko. "La distribución global del ingreso de la caída del muro de Berlín a la gran recesión", Revista de Economía Institucional 17, 32, 2015, pp. 71-128. DOI: 10.18601/01245996.v17n32.03
Sala-i-Martin, Xavier. "The Disturbing "Rise" of Global Income Inequality". NBER, abril de 2002. https://www.nber.org/papers/w8904.

3 Schipani, Andrés; Rodrigo Zarazaga; Laura Forlino. "Mapa de las Políticas Sociales en la Argentina. Aportes para un sistema de protección social más justo y eficiente". Fundar, CIAS, diciembre de 2021. https://www.fund.ar/wp-content/uploads/2021/12/Fundar-CIAS-Mapa-de-las-politicas-sociales-en-la-Argentina-1.pdf

4 "Diagnóstico de las brechas por género en el mercado laboral y de las políticas públicas para cerrarlas". CIPPEC, 2017. https://docs.google.com/document/d/1aF3n2vyg2xxdMF2yDugFyYHRT-5jP3jS6/edit.

5 "Las brechas de género en la Argentina. Estado de situación y desafíos". Dirección Nacional de Economía, Igualdad y Género, 16 de marzo de 2020. https://www.argentina.gob.ar/sites/default/files/las_brechas_de_genero_en_la_argentina_0.pdf.

6 En América Latina, el 15,3% de las mujeres trabajan como empleadas domésticas, la OIT sostiene que nuestro país se ubica junto con Brasil, Costa Rica y Paraguay entre los países que superan el 15% de ocupación. Más información sobre la región: Chile, Uruguay, República Dominicana y Panamá la cantidad de mujeres que realizan ese trabajo se encuentra entre el 10 y el 15%. En un nivel inferior al 10% se encuentran las mujeres de México, El Salvador, Colombia, Perú, Honduras y Ecuador.

7 Mercado de trabajo. Tasas e indicadores socioeconómicos (EPH). Vol. 6, n° 166. Septiembre 2022.

8 En los últimos tres años, el embarazo adolescente bajó 20% en la Argentina TELAM SE 2022.

9 "**Censo** Nacional de Población, Hogares y Viviendas **2010**: REDATAM [base de datos]. Buenos Aires: INDEC. Recuperado: https://www.indec.gob.ar/indec/web/Nivel4-Tema-2-41-135

10 Lodola, Germán; Mitchell A. Seligson. "Cultura política de la democracia en Argentina y en las Américas, 2012: Hacia la igualdad de oportunidades". CIPPEC, UTDT, 1 de diciembre de 2022. https://www.vanderbilt.edu/lapop/argentina/Argentina_Country_Report_2012_Cover_W.pdf.

11 Por qué fracasan los países- Daron Acemoglu, James A Robinson. 2013

12 Di Fabio Rocca, Francisco; Spina, Sofía; Gago, Julia; Patiño, Jessica; Dejean, Cristina; Avena, Sergio. "Mestizaje e identidad en Buenos Aires Experiencias desde la búsqueda individual de datos genéticos". Academia, 18 de octubre de 2017. https://www.academia.edu/35478453/Mestizaje_e_identidad_en_Buenos_Aires_Experiencias_desde_la_busqueda_individual_de_datos_geneticos.

13 El mito de la nación blanca: ¿Por qué nos auto percibimos tan distinto a lo que somos? Foco: Un podcast de Redacción. Podcast audio, junio 2021. URL: https://open.spotify.com/episode/62sLIap1WQsjWUQfOYz6rZ?si=EXA0sxz1S1u0sq0PQhN15Q&nd=1

14 Argentina. Constitución Nacional Art. 75 inc. 17. Aprobado el 15 de diciembre de 1994. http://servicios.infoleg.gob.ar/infolegInternet/anexos/0-4999/804/norma.htm.

15 Chang-Tai Hsieh; Erik Hurst; Charles I. Jones; Peter J. Klenow.The allocation of talent and U.S Economic Growth. Econometrica, Vol. 87, No. 5 September, 2019.

Cuarenta años de pobreza creciente en Argentina: apuntes sobre cómo abordarla en los próximos cuarenta

¿Cuánto (y cómo) invierte el Estado argentino en la lucha contra la pobreza?

Andrés Schipani y Lara Forlino

Andrés Schipani doctor en Ciencia Política por la Universidad de California, Berkeley. Profesor de tiempo completo en el Departamento de Ciencias Sociales de la Universidad de San Andrés (UdeSA) e investigador en el Instituto Universitario CIAS.

Lara Forlino analista del Instituto Universitario CIAS, es Licenciada en Ciencia Política y Gobierno y Maestranda en Economía Aplicada (UTDT).

¿Cuánto (y cómo) invierte el Estado argentino en la lucha contra la pobreza?[1]

I. Introducción

La reducción sistemática de la pobreza ha sido uno de los grandes desafíos irresueltos de la Argentina en las últimas décadas. Desde su punto máximo en 2002, el número de personas bajo la línea de pobreza se ha reducido, pero nunca ha logrado perforar un piso que se ubica en torno al 27%. Hoy en día este indicador se encuentra en niveles dramáticos: 36,5% de los argentinos viven bajo la línea de la pobreza. Si bien la Argentina históricamente ha tenido uno de los niveles más bajos de la región, lo cierto es que en las últimas dos décadas ha tenido un desempeño poco destacado en la lucha contra la pobreza en comparación a sus vecinos de América Latina, que han logrado disminuir sus tasas a mayor velocidad.

Además, la pobreza no afecta a todos los grupos demográficos por igual. Al analizar su incidencia según grupos de edad, se observa que los niños/as son los más afectados por esta problemática. Según los datos oficiales del INDEC, más de la mitad de la población de 0 a 14 años (50,9%) se encontraban bajo la línea de pobreza. El contraste con la tasa de pobreza entre los adultos mayores (65 años o más) es notable: solo el 12,1% vive en la pobreza.

Cuadro 1: Porcentaje de personas debajo de la línea de pobreza según grupo etario. Primer semestre de 2022.

Población por grupos de edad según condición de pobreza	
Grupos de edad	**Total de pobres**
Total	36,5
0-14	50,9
15-29	43,3
30-64	32,0
65 y más	12,1

Fuente: Encuesta Permanente de Hogares (INDEC).

A pesar de que la reducción sistemática de la pobreza sigue siendo una cuenta pendiente de la democracia argentina, la dificultad para alcanzar este objetivo no parece originarse en un gasto público insuficiente en políticas sociales. Por el contrario, la inversión estatal en gasto social contra la pobreza (lo que denominaremos "ayuda social y urgente") ha aumentado sostenidamente en el tiempo durante los últimos 15 años. Como se puede observar en el Gráfico 1, si bien el aumento del gasto público social coincide con un descenso en los niveles de pobreza hasta 2013, a partir de entonces la tasa de pobreza ha mostrado poca elasticidad respecto a los aumentos en el gasto público. Más aún, la evolución de la pobreza en Argentina en la última década va a contramano de lo que ha ocurrido en el resto de la región, donde las tasas han venido cayendo de forma sostenida

¿Cuánto (y cómo) invierte el Estado argentino en la lucha contra la pobreza?

Gráfico 1: Nivel de pobreza versus nivel de gasto social contra la pobreza (gasto devengado en millones de pesos, a pesos constantes 2002)

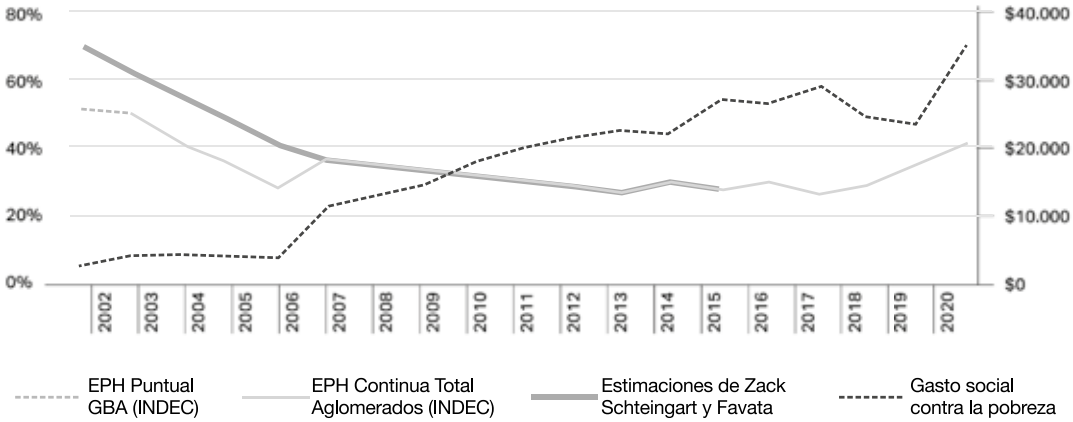

Fuente: Portal de presupuesto abierto (Ministerio de Economía de la Nación), Encuesta Permanente de Hogares (INDEC) y Zack, Schteingart y Favata (2020). Inflación: IPC INDEC (2002-2006), IPC Bevacqua (2007-2015), IPC INDEC (2016-2020).

Ciertamente este aumento del gasto público en protección social ha implicado una expansión sustancial de derechos sociales. En efecto, durante la primera década de los 2000 en la Argentina se dio un proceso de expansión de la ciudadanía social sin precedentes para aquellos individuos que se encontraban por fuera de la sociedad salarial. En particular, nos referimos a aquellos sujetos que no estaban protegidos por el Estado de Bienestar tradicional consolidado a mediados del siglo XX: trabajadores informales (así como sus hijos), mujeres, ancianos con inserción precaria en el mercado de trabajo formal y personas con discapacidad.

En vistas de este cuadro de situación, donde se combinan altos niveles de gasto social con niveles elevados de pobreza, entendemos que es central modificar el enfoque mediante el cual se analiza el gasto social en la Argentina. En particular, creemos que en lugar de estudiar el *tamaño* del gasto social en relación con el presupuesto o al PBI (los enfoques predominantes en este campo de estudios), es preciso analizar con mayor sintonía fina la *composición* del gasto social. La importancia de estudiar la composición del gasto social no deviene solamente del hecho de que en la Argentina el tamaño del gasto social y los niveles de pobreza parecen correlacionar poco en la última década. Este cambio de enfoque (del estudio del *tamaño* del gasto a la *composición* del gasto) nos permite, a su

vez, comprender mejor en qué segmentos de la población se concentra el grueso del gasto social. En este sentido, un punto a destacar es que, si bien la pobreza afecta en mayor medida a los niños/as, los adultos mayores reciben una cantidad considerablemente mayor de transferencias públicas per cápita. Por ejemplo, si se toma el conjunto del gasto público en transferencias de dinero, pensiones, salud y educación, la inversión per cápita promedio del Estado en los adultos mayores ha sido más de tres veces mayor que aquella destinada a los/as niños/as menores a 18 años en 2016 (Della Paollera y Echandi, 2021).

En vistas de estas limitaciones tanto en los enfoques de los estudios sobre gasto social, así como también en la efectividad misma de este gasto en la Argentina, el presente estudio realiza un análisis de sintonía fina de la evolución en el tiempo de la inversión pública en pobreza. Para ello, toma como punto de partido el trabajo de Del Tredici, Gonzalez y Zarazaga (2020), que ha inaugurado una nueva metodología de identificación del gasto social en pobreza. En esta línea, nuestro estudio realiza dos aportes. En primer lugar, identifica dentro de lo que comúnmente se denomina "gasto social" al subconjunto del gasto público que se destina de manera directa a la población en situación de pobreza entre 2002 y 2020. De las 364 categorías presupuestarias del Poder Ejecutivo Nacional, entendemos que solo 20 de estas categorías corresponden a gasto directo en combate contra la pobreza. En segundo lugar, analiza la evolución de los distintos componentes de este gasto social entre 2002 y 2020, lo cual nos permite identificar continuidades entre gobiernos en la composición y los principales beneficiarios del gasto social en la lucha contra la pobreza.

II. Mapa del gasto social

Metodología y evolución general

La investigación toma como objeto de estudio los planes sociales que, dentro del conjunto del total del gasto del Poder Ejecutivo Nacional, consideramos cómo de ayuda social, directa y urgente.

En primer lugar, comenzamos por analizar todas las categorías presupuestarias de los Ministerios del área social: Desarrollo Social, Trabajo, Educación, Salud, Mujeres, Agencia Nacional de Discapacidad, Desarrollo Territorial y Hábitat, ANSES y Agricultura, y optamos por focalizarnos en 20 categorías presupuestarias. En segundo lugar, desagregamos las partidas presupuestarias en los planes sociales que las componen a partir de la información proveniente de diversos pedidos de información pública. Esta desagregación nos permite alcanzar una mayor sintonía fina para incluir o excluir planes sociales que cumplan o no el requisito de ser ayuda 'social, directa y urgente' dentro de nuestros cálculos del gasto social. En tercer lugar, hicimos un análisis en profundidad de diversos planes sociales y, a través de diversos pedidos de información pública, logramos identificar los siguientes parámetros para cada uno de ellos: número de beneficiarios, beneficio mensual promedio, gasto devengado e incompatibilidades con otros programas sociales. En cuarto lugar, decidimos agrupar a los planes sociales en seis categorías que representan diferentes tipos de asistencia social en términos de sus objetivos y destinatarios.

¿Cuánto (y cómo) invierte el Estado argentino en la lucha contra la pobreza?

En efecto, los planes sociales que se encuentran en las 20 partidas presupuestarias que cumplen con las características de ayuda social, directa y urgente, han sido clasificados en 6 grandes categorías según el tipo de gasto social que representan: 1) pensiones no contributivas (destacan las moratorias previsionales, las pensiones por invalidez, por vejez y la pensión universal para el adulto mayor); 2) asignaciones familiares no contributivas (tales como la Asignación Universal por Hijo o por Embarazo); 3) políticas alimentarias (especialmente la Tarjeta Alimentar); 4) planes para cooperativas de trabajadores informales (como Potenciar Trabajo o Hacemos Futuro); 5) becas educativas (en este caso el programa Progresar); y 6) subsidios para el empleo formal en crisis (por ejemplo, el REPRO, el ATP o el Seguro de Capacitación y Empleo).

A partir de esta desagregación del gasto social en seis categorías, trazamos la evolución de la ayuda social, directa y urgente del Poder Ejecutivo Nacional entre los años 2002 y 2020. Analizamos su evolución en términos reales, medida en pesos constantes de 2002. Al existir un programa social que es más bien un híbrido entre categorías (el Plan Jefes y Jefas de Hogar adoptado por Eduardo Duhalde en 2002), lo incluimos como una categoría aparte[4]. La evolución del gasto social en ayuda social, directa y urgente entre 2002 y 2020 puede verse en el Gráfico 2.

Gráfico 2: Políticas sociales contra la pobreza (gasto devengado en millones de pesos, a pesos constantes 2002)

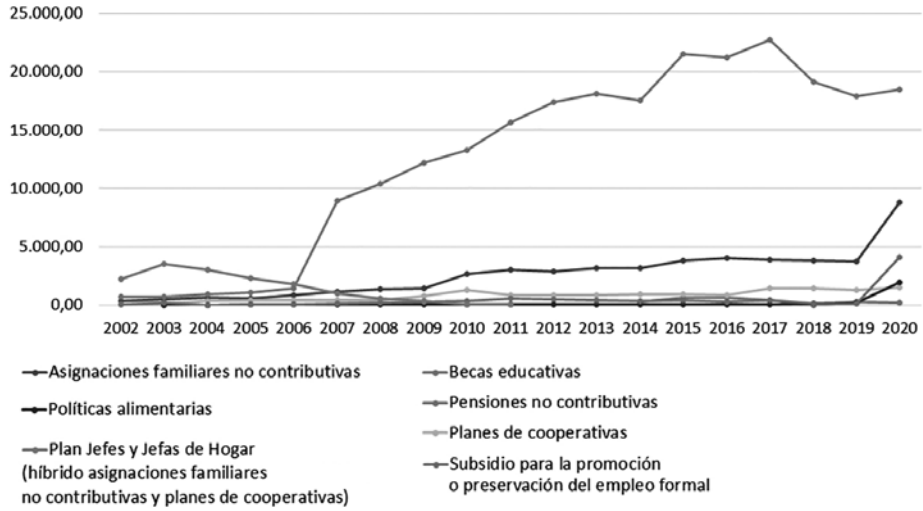

Fuente: Elaboración propia sobre la base de la información provista en el Portal de Presupuesto Abierto del Ministerio de Economía de la Nación. Inflación: IPC INDEC (2002-2006), IPC Bevacqua (2007-2015), IPC INDEC (2016-2020).

Lo más destacable del gráfico es que las pensiones no contributivas constituyen la categoría a la cual se destina la mayor porción del gasto social desde la introducción de los programas de moratorias previsionales en 2005 (sus efectos se hacen visibles recién en 2007) y en 2014. Debido al impacto masivo que tuvo la implementación de las moratorias en términos del número de nuevos ingresantes al sistema jubilatorio este programa significó una inversión de una magnitud sustancialmente mayor al resto. Tal es la magnitud de la diferencia del gasto respecto a otros programas que se altera la escala del gráfico, por lo que presentamos a continuación el Gráfico 3, que también exhibe la evolución del gasto social, pero excluye a las moratorias previsionales de la categoría de pensiones no contributivas.

Gráfico 3: Políticas sociales contra la pobreza (gasto devengado en millones de pesos, a pesos constantes 2002). No incluye el gasto destinado a las moratorias previsionales.

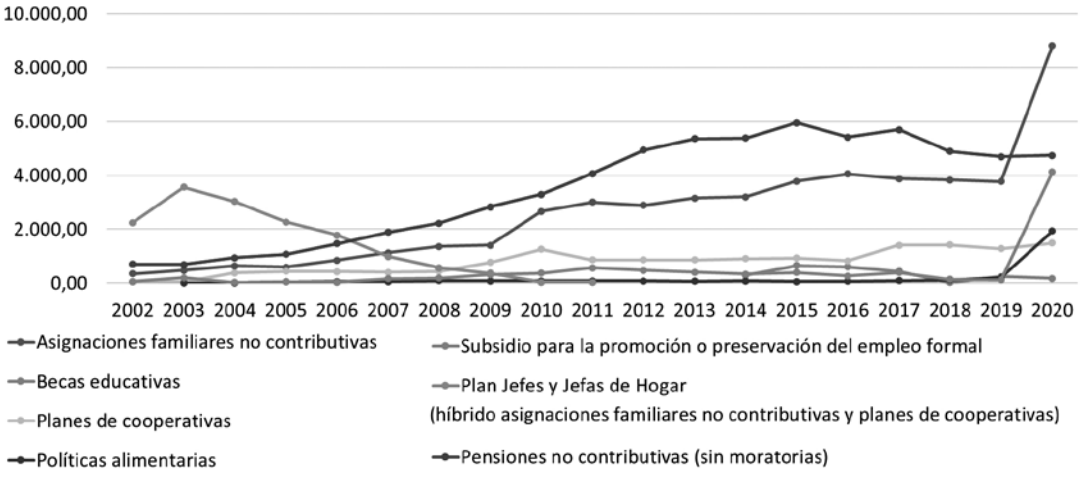

Fuente: Elaboración propia sobre la base de la información del portal de Presupuesto Abierto del Ministerio de Economía de la Nación. Inflación: IPC INDEC (2002-2006), IPC Bevacqua (2007-2015), IPC INDEC (2016-2020).

III. Patrones comunes en la evolución del gasto social

El estudio global del período 2002-2020 nos permite identificar ciertas tendencias generales en la evolución del gasto público en ayuda social, directa y urgente a lo largo de todo el periodo. El primer hallazgo está relacionado con el crecimiento exponencial de las pensiones no contributivas, que constituyen la categoría de gasto social que más dinero demanda a lo largo de todos los años analizados. En este sentido, es importante destacar algunas cuestiones. Por un lado, las pensiones no contributivas representan una inversión cuya magnitud es mayor que todo el resto del gasto social en pobreza junto: para 2019, el año anterior a la pandemia, el gasto en pensiones no contributivas representa el 318,07% del gasto en el resto de los programas de lucha contra la pobreza sumados. Además, el gasto destinado a adultos mayores pobres supera ampliamente a la inversión destinada a niños/as pobres. En efecto, si se evalúa el gasto en los principales programas para cada uno de estos dos grupos etarios, el resultado es sorprendente: en 2019, por cada peso que el Estado gastaba en asignaciones familiares para niños/as pobres, gastaba 5 pesos en jubilaciones no contributivas para adultos mayores pobres[5]. Lo que es más llamativo es que aun excluyendo las jubilaciones no contributivas más relevantes, que son las moratorias previsionales, el resto de las pensiones no contributivas representan un gasto mayor que el gasto en asignaciones para los niños/as pobres, que son la principal herramienta para combatir la pobreza infantil. En efecto, en 2019 estas últimas representan solo el 80,35% del gasto en pensiones no contributivas (que son en un 64,3% pensiones por invalidez). Si solo miramos las pensiones no contributivas por invalidez, el Estado argentino invierte prácticamente lo mismo en prestaciones por discapacidad que en asignaciones familiares para niños/as pobres. Solo en 2020 el gasto en asignaciones familiares superó a aquel en pensiones no contributivas por invalidez, pero esto fue debido a la implementación del ya mencionado IFE, que fue una política temporal con el fin de paliar los efectos de la pandemia.

Esta brecha entre el gasto dirigido a niños/as y aquel dirigido a adultos mayores se corresponde con la distribución desigual de la pobreza entre grupos etarios: tal como mencionamos en la Introducción, el 54,3% de los niños/as se encuentra por debajo de la línea de pobreza, mientras que en el grupo de adultos mayores la incidencia de la pobreza es de 13,8%. Si bien ha habido fluctuaciones en la brecha entre estas dos principales categorías de programas sociales con impacto directo y urgente a lo largo de toda la serie, también es cierto que la diferencia tiende a ser menor.

En segundo lugar, es evidente que los planes para cooperativas de trabajadores informales se han convertido en un elemento central de la política social en los últimos cinco años analizados. Si comparamos la inversión pú-

blica en planes de cooperativas entre el último año de mandato de Cristina Fernández de Kirchner (2015) y el primer año de la gestión de Alberto Fernández (2020), comprobamos que el aumento ha sido del 60,36% en términos reales. El número de beneficiarios de planes de cooperativas ha crecido aún más: de 253.939 en 2015 a 760.664 en 2020, lo que representa un aumento del 199,55%. Y si tomamos los datos disponibles para 2021, el número de beneficiarios de planes de cooperativas es de 1.004.692 (lo que representa un aumento de 295,64% en relación con 2015).

Como se puede ver en los datos mostrados anteriormente, el gran salto sostenido en el gasto en planes en cooperativas se da durante el gobierno de Mauricio Macri. Sin embargo, durante los primeros dos años del mandato de Alberto Fernández este gasto también ha crecido substancialmente. Este crecimiento acelerado del gasto en planes de cooperativas no se corresponde con el ritmo de crecimiento de otros planes contra la pobreza que atienden necesidades urgentes. Por ejemplo, el gasto destinado a las asignaciones familiares no contributivas, el principal programa de lucha contra la pobreza infantil, creció solo 0,44% durante el mismo período (2015-2019). En el mismo período, el dinero invertido en planes de cooperativa aumentó 37,94%. En otras palabras, por cada peso de aumento en el gasto en asignación familiares no contributivas entre 2015 y 2020, se aumentó en 86,23 pesos el dinero invertido en planes de cooperativas.

" Si el Estado argentino no incrementa su inversión en la promoción del empleo formal en una economía con una alta tasa de informalidad, esto redundará en una disminución progresiva del número de contribuyentes al sistema previsional."

Estos datos confirman dos tendencias. En primer lugar, el rol cada vez más importante que cumplen los movimientos sociales en la distribución de la ayuda social en el marco del Estado de Bienestar argentino. En segundo lugar, la creciente importancia del problema de la inequidad en los niveles de beneficios que reciben por planes sociales los trabajadores de la economía informal. En 2021, una familia tipo cuyos padres viven en la informalidad y reciben un plan de cooperativa y además cobran dos AUH por sus niños tiene un nivel de beneficios que representa un 258% del beneficio de un mismo tipo de familia que solo cobra dos AUH[6]. La diferencia central entre estos dos tipos de familias

no es su nivel de pobreza. Esto en sí mismo no sería problemático: en algunos países, los niveles de beneficios de los planes sociales varían de acuerdo al nivel de pobreza de la familia. La diferencia central entre estos dos tipos de familias es básicamente organizativa: si pertenecen a un movimiento social o, por el contrario, no se encuentran nucleados en una organización.

Por último, el tercer hallazgo es la creciente brecha entre la cantidad de dinero público en el marco de la ayuda social, directa y urgente que se invierte en la economía popular (esto es, en planes de cooperativas) y el dinero invertido en promover la economía formal (lo que denominamos en este estudio los "subsidios para la preservación o promoción del trabajo formal"). Al comparar la brecha en el dinero invertido en estas dos categorías de políticas sociales entre 2011 y 2019[7] , encontramos un aumento de la brecha del 292,37% en favor de la inversión en planes de cooperativas. En 2019, por cada peso que se destinaba a la inversión en subsidios para la preservación o promoción del empleo formal, se destinaban 11 pesos a programas de cooperativas de la economía popular[8]. En resumen, los datos muestran que el Estado invierte cada vez más en políticas destinadas a la economía popular y cada vez menos en políticas sociales que buscan insertar a los sectores más vulnerables en el empleo formal, lo cual indica una creciente desconexión entre el gasto social y el objetivo de creación de empleo formal. Entre 2011 y 2019 el gasto en programas de promoción o preservación del empleo formal ha caído, en términos reales, un 79,97%. Como contrapartida, hubo un aumento del 48,16% de la inversión pública en planes de cooperativas destinados a fortalecer la economía popular durante esos mismos años.

Esta tendencia, como el lector podrá adivinar, tiene una lógica contradictoria respecto al primero de los hallazgos mencionados: el aumento del gasto previsional no contributivo. Esto es, si el Estado argentino no incrementa su inversión en la promoción del empleo formal en una economía con una alta tasa de informalidad, esto redundará en una disminución progresiva del número de contribuyentes al sistema previsional. A la postre, esto pondrá en jaque la capacidad fiscal del Estado para cumplir sus obligaciones previsionales con los adultos mayores más pobres.✱

Bibliografía

Della Paollera, C., & Echandi, J. (Agosto de 2021). *CIPPEC.* Obtenido de https://www.cippec.org/textual/infancias-en-pandemia-que-van-a-recordar-los-ninos-de-hoy-cuando-sean-adultos/

Del Tredici, R., Gonzalez, L., & Zarazaga, R. (2020). Comprando paz social: movimientos sociales y distribución de planes sociales durante los gobiernos de Cristina Kirchner y Mauricio Macri. *Mimeo*.

Ministerio de Desarrollo Social. (2019). *Integración socio urbana de barrios populares: génesis, recorrido y futuro de una política de Estado en la Argentina*. Obtenido de https://www.argentina.gob.ar/sites/default/files/integracion_socio_urbana_de_barrios_populares.pdf

Schteingart, D., Zack, G., & Favata, F. (2020). Pobreza e indigencia en Argentina: construcción de una serie completa y metodológicamente homogénea. *Sociedad y Economía* (40), 69-98. doi: https://doi.org/10.25100/sye.v0i40.8020

Svampa, M., & Pereyra, S. (2003). *Entre la ruta y el barrio*. Buenos Aires: Biblos. ✱

NOTAS

1 Una versión más extendida de este artículo fue publicada junto a Rodrigo Zarazaga como "Schipani, Andrés; Zarazaga, Rodrigo y Forlino, Lara (2021). Mapa de las Políticas Sociales en la Argentina. Aportes para un sistema de protección social más justo y eficiente. Buenos Aires: CIAS + Fundar. Disponible en https://www.fund.ar/ y en https://www.cias.ar/.

4 El Plan Jefes y Jefas de Hogar fue centralmente un plan de transferencias de ingresos hacia los hogares con trabajadores informales. Una parte reducida (se calcula que el 10%) era gestionado por las organizaciones sociales en 2002 en la forma de cuadrillas de trabajo. Este porcentaje fue reduciéndose con los años. Otra parte importante era implementada por los intendentes, que en ocasiones también utilizaban a las cuadrillas de trabajo como forma de distribución del plan (Svampa y Pereyra, 2003).

5 En 2019, el gasto destinado a asignaciones familiares no contributivas representaba un 21,06% del gasto dirigido a pensiones no contributivas (incluyendo las moratorias previsionales).

6 Estamos tomando una familia cuyos miembros adultos se encuentran en la informalidad y tienen dos hijos menores de 18 años.

7 Excluimos 2020 debido a la presencia del programa temporal ATP que elevó considerablemente la inversión en subsidios para la promoción o preservación del empleo formal, pero que tuvo un carácter temporario.

8 En 2019, el gasto en subsidios para la promoción o preservación del empleo formal representó solamente un 8,87% de la inversión en planes para cooperativas.

¿Cuánto (y cómo) invierte el Estado argentino en la lucha contra la pobreza?

¿No nos cansamos de hacer promesas a la luna?

Paula Mascías

Paula Mascías Docente e investigadora del área de Comunicación y Cultura de FLACSO, Argentina y directora del Lab Cultura + Territorio, es Licenciada en Gestión del arte y la cultura en la Universidad de Tres de Febrero. Realizó un Posgrado en Administración en la Facultad de Cs Económicas de la UBA y una Maestría en Política y Gestión Local en la UNSAM. Actualmente desarrolla la tesis de doctorado en Estudios Urbanos en la UNGS. Se ha especializado en el área de gestión territorial desde hace más de 20 años generando e impulsando procesos de participación social diseñando estrategias de abordaje barrial en distintas partes del país en conjunto con gobiernos, empresas y organizaciones sociales.

A mí me parece que los peces ya no quieren salir de la pecera,
casi nunca tocan el vidrio con la nariz

Julio Cortázar,
Rayuela

Cada vez que me convidan para escribir un texto del tema que sea, me gusta comenzar preguntando a muchas personas, aleatoriamente, sobre el tema del que se trate. En este caso, me invitan a escribir sobre la pobreza, así que pregunté ¿Qué es la pobreza para vos? (me importa además lo que me cuentan que se genera con estas preguntas: charlas familiares, reflexiones propias, sobremesas con debates, sueños o pesadillas).

Y no lo hago porque allí quiera encontrar alguna verdad (si es que eso fuera posible) sino porque ahí pueden vislumbrase las posibilidades. ¿Posibilidades de qué? De que esa mirada sobre "la cosa" habilite o no alguna transformación.

Soy una persona de acción. Pienso, hago, luego existo. Esa acción que empieza con la posibilidad de transformar aquello que no me gusta. Y la pobreza no me gusta. No la acepto. Definitivamente. Y ya lo sabemos de sobra, es la gran deuda que tenemos en estos 40 años de nuestra democracia.

Algunas respuestas que recibí a la pregunta ¿Qué es la pobreza para vos?:

¨Hay 3 palabras que la definen: falta de oportunidades. Creo que eso resume muchas cosas. Falta de oportunidades para una buena educación, un buen sistema de salud, traslados, trabajo, vivienda digna y servicios básicos¨.

¨Es no poder alcanzar las necesidades básicas del ser humano¨.

¨La expresión más cruel de la desigualdad¨.

¨Es la carencia, la falta que muchas veces se asocia solamente a lo material, aunque en nuestra sociedad se ve cada vez más la pobreza en solidaridad, valores, ética, honestidad…y también la falta de accesos y posibilidades¨.

¨Es violencia de clase¨.

¨La falta de futuro y progreso¨.

¨La pobreza es el hambre de vida, es el diálogo entre la insuficiencia y la necesidad...me quedo así…no me cierra el ´de vida´ pero no le quiero dar muchas más vueltas¨.

¨Es cuando me roban las ilusiones, los sueños, las tierras que fueron de mis ancestros, sin respetar mi cultura originaria¨.

¨Es una desgracia que duele¨.

¨Pobreza es no tener un lugar donde dormir cuando llega la noche¨.

Y van algunas preguntas que habilitan este primer grupo de respuestas.

¿Somos una sociedad cruel y por eso nos permitimos tener la pobreza que tenemos? ¿La pobreza es solo la falta de acceso a algunos

bienes básicos materiales? Si es desigualdad ¿cómo igualamos?, ¿igualamos en qué? ¿Cuáles son las necesidades básicas? ¿Se trata sólo de techo, trabajo y comida? ¿La solución a la pobreza es individual o colectiva?

¿Cómo construimos contextos de oportunidad? ¿Nos ponemos de acuerdo para eso o dejamos de pasar por debajo de las escaleras para que la suerte nos ayude?

¿Tocamos todos madera al mismo tiempo?

¿Quién oye los remordimientos del águila asesina? ¿No te engañó la serpiente cuando dijo que no era venenosa? ¿Cómo hacemos para que el rinoceronte sea más dócil?

¿En qué ventana nos quedamos viendo el tiempo sepultado?

Lo que sigue ya se dijo demasiadas veces así que voy a ir rápido porque tampoco es cuestión de olvidarlo (tomen aire y léanlo sin pausa).

Hoy la pobreza sigue ocupando el centro de la cuestión social en los países de América Latina los programas que existen se dirigen a mitigar o erradicar la pobreza o bloquear los mecanismos que conducen a su reproducción intergeneracional el informe Panorama Social 2022 proyecta que 201 millones de personas (32,1% de la población total de la región) viven en situación de pobreza, de los que 82 millones (13,1%) se encuentran en pobreza extrema[1] las reiteradas frustraciones de las expectativas incumplidas de gobiernos, programas y organismos multilaterales muestran que esta situación no solo puede ser atribuida a errores de implementación o ineficiencia de recursos sino que más bien pone en evidencia la complejidad de los fenómenos de la desigualdad, la pobreza y la exclusión, la multiplicidad de sus determinantes y la inadecuación de los marcos conceptuales para su abordaje.

Cerca de la mitad de la población de la Argentina vive en la pobreza dios mío padre querido

Sigamos con otras respuestas a la pregunta sobre ¿Qué es la pobreza?

¨Es algo económico, que no te alcance la plata para comer ni satisfacer tus necesidades básicas¨.

¨Es una condición donde las necesidades básicas no están cubiertas¨.

¨Es la ausencia de espiritualidad¨.

¨La pobreza es injusticia¨.

¨No creer en sí mismo, ni en nada, ni en nadie¨.

¨No tener condiciones dignas de vida, trabajo, techo, alimentos. No tener acceso a derechos básicos¨.

¨Pobreza = hambre¨.

¨Justo estaba pensando en eso de algún

modo. Podría decir que la pobreza es una situación de desidia humana, de injusticia enorme entre seres de la misma especie que se atropellan y aplastan por no reconocerse en el otro¨.

¨Una especie de olvido de nosotros mismos. Estar aplastado por la vida¨.

Y otra vez, vamos a las preguntas que habilitan estas respuestas.

Si es algo económico, ¿se tratará de hacer colectas y repartir dinero? Si una niña es violada ¿podrá sentirse mejor si se compra un lindo vestidito? ¿si sos discriminado constantemente y sos ¨gato de plan¨ podés construirte un buen proyecto de vida? ¿la responsabilidad de la pobreza es solo de los pobres? ¿será que también hay que alimentar los espíritus? ¿qué les gusta comer a los espíritus? ¿será una cuestión de creencias? ¿cómo luchamos contra la desidia?

¿Qué pasa que las tasas de suicidio de adolescentes y jóvenes, según UNICEF, se triplicó en los últimos 30 años? ¿Será que UNICEF miente diciendo que el suicidio es la segunda causa de muerte de los chicas y chicos argentinos que tienen entre 10 y 19 años?

¿Cuándo nos olvidamos de nosotros mismos? ¿Cómo nos reencontramos?

¿Cómo se llaman los remolinos cuando no dan vueltas? ¿Por qué hay que bancarse la pelusa si te gusta el durazno? ¿Quién puede convencer al hipopótamo para que sea razonable?

¿Con qué cifras va restando el coronel, sus soldados muertos?

Y voy rápido otra vez (respiren hondo, contengan la respiración y vayan soltando el aire de a poquito).

Las líneas dominantes miden la pobreza a partir de las nociones de exclusión activos y vulnerabilidad proponiendo herramientas para examinar las estructuras en la que estamos todos profundamente implicados esas nociones incluyen el análisis de los recursos propios y las estrategias relacionadas con la estructura de oportunidades a la que se tiene acceso se llama activos a los recursos que las personas tenemos para el aprovechamiento de las oportunidades esto a nivel micro puede definirse como la posesión o el control de activos y a nivel marco la estructura de oportunidades que inciden sobre el bienestar de las personas facilitando el uso de los propios recursos o la adquisición de recursos nuevos.

Volvamos a las respuestas recibidas sobre la pregunta ¿Qué es la pobreza?

¨Es la falta extrema de algo. Del Estado en primer lugar, con todo lo que conlleva y produce esa ausencia, pero también de motivación, de afectos, de intenciones, de participación, de respeto. Y podría seguir...¨.

¨La peor pobreza para mi es ser pobre de corazón y sentimientos¨.

¿No nos cansamos de hacer promesas a la luna?

¨La carencia de recursos para sostener una vida digna¨.

¨Para mí es no tener derechos. Derecho a la igualdad, a las mismas posibilidades que el resto de las personas y el derecho a la tranquilidad de tener comida, techo, agua, trabajo; de llegar a fin de mes, de poder darle posibilidades a lxs hijxs, de educación, de esparcimiento¨.

¨Es la falta de oportunidades, la falta de recursos¨.

¨Un dolor en el alma ... completamente injusta, ¿por qué a algunas personas les toca y a otras no? No tendría que existir si todos fuéramos más humanos, solidarios y empáticos¨.

¨Es no tenerse ni a sí mismo para seguir adelante¨.

¨La pobreza es no conocer lo que se siente tener a un papá, una mamá en una mesa comiendo algo en familia¨.

Y otras preguntas que se habilitan.

¿En qué puede verse la ausencia del Estado? ¿Quién es el Estado? ¿En qué cosas sí está presente? ¿Cómo elige en qué estar presente y en qué no?

¿Cómo se ponen en juego los afectos y las emociones para la construcción del bienestar general? ¿Dónde pueden comprarse? ¿La bondad es un bien escaso? ¿Se gasta con su uso? ¿Qué sería tener bondad y ser solidario? ¿Alcanza con la solidaridad? ¿La asistencia al otro es algo bueno de por sí? ¿Cuál es la solidaridad que ayuda y cuál te pone un zapato encima?

¿En la pobreza solo hay carencias? ¿Cómo aseguramos la tranquilidad de tener techo, trabajo y comida? ¿Dónde se compra ese seguro? ¿Cuánto cuesta?

¿Cómo nos ponemos de acuerdo para que no exista más la pobreza?

¿Cómo le digo a la liebre que le gano en velocidad? ¿En el país del no me acuerdo, hay refugio para no morir? ¿Por qué navegar los ríos para seguir contando las estrellas?

¿Cómo se llama la tristeza en una cueva vacía?

Y voy rápido otra vez.

Hoy hay un fuerte consenso en que es el mercado quien puede trabajar en la definición de las estructuras de oportunidades y de que el reforzamiento de las reglas del mismo contribuyen al bienestar general también existe una afianzada aceptación sobre la conveniencia de concentrar los esfuerzos racionales en la creación de condiciones que permitan el funcionamiento del mercado como condición para aumentar la competitividad nacional en un mundo cada vez más globalizado adoptando en todos los ámbitos criterios de eficiencia e incorporando la racionalidad económica como parámetro para la evaluación de todas las acciones reduciendo sistemáticamente algunas protecciones del Estado y otras instituciones sociales vinculadas a la expansión

de una ciudadanía social relacionada con el mejoramiento de la calidad de vida aunque pese a su creciente capacidad para imponer estructuras de oportunidad las instituciones del mercado encuentran grandes dificultades para transformar esa capacidad en propuestas efectivas para el mejoramiento del bienestar general.

La pobreza en Argentina alcanza al 43,1% de la población y la indigencia al 8,1%, según el informe 2022 del Observatorio de Deuda Social de la UCA[2] y lo más preocupante es que en los últimos 10 años creció un 59 % de acuerdo a la misma fuente.

Sigamos con algunas otras de las respuestas recibidas.

¨La pobreza es una condición diferencial en el acceso a condiciones materiales y subjetivas de vida, de perjuicio en relación a los estándares sociales contemporáneos¨.

¨Es la falta de oportunidades no sólo como carencia material sino fundamentalmente como imposibilidad de pensar un futuro que nos permita movernos de nuestro presente¨.

¨Hay muchas pobrezas ... se puede ser pobre teniéndolo todo¨.

¨Primero pensé en la educación, pero luego dije ´podés ser pobre y educado´. Luego pensé: la desigualdad social, pero finalmente, en una especie de brainstorming, se me vino a la mente que es el fracaso de la política entre otras cosas¨.

¨Diría que es cuando una persona o un grupo de personas se encuentran en situación de vulneración de derechos sociales y económicos. Derechos sociales y/o económicos creo que lo expresa mejor¨.

¨Pobreza material: que el dinero que tenés no te alcance para vivir dignamente¨.

¨Pobreza mental: que tus pensamientos sean carentes y negativos¨.

¨Pobreza espiritual: que no puedas tener conciencia de unidad¨.

¨Yo siento que es algo que sucede cuando hay limitaciones en las formas, en lo material, mental y emocional¨.

¨Puede ser un estado del alma para muchos. También una imposibilidad de hacer cosas que uno quiere, que le gusta y dignifica. La pobreza es dedicar mucho tiempo y energía a buscar lo más básico y necesario, la salud, la alimentación, o esperar un colectivo en largas colas bajo el sol, o tirar de un carro en una calle empinada. Es no tener donde bañarse, nunca estrenar un vestidito, la casa que te hace transpirar del calor o morirte de frío, compartiendo el colchón con otra gente. La pobreza es una mierda¨.

Vuelvo a las preguntas.

¿Cuáles son los estándares sociales contemporáneos? ¿Cómo se construyen esos estándares? ¿Son iguales en todo el país y entre los diferentes países? Con casi el 50% de pobreza ¿existe tal cosa como el

futuro? Si existe, ¿podemos construirnos un futuro común?

¿Existe pobreza en la riqueza económica? ¿Qué priorizamos: la tristeza de los niños ricos o la tristeza de los niños pobres?

¿Por qué fracasa la política? ¿Las personas a cargo de los gobiernos serán todas ineptas e ineficientes o hay alguna otra cosa que falla? ¿Sólo es responsabilidad del Estado que haya menos pobreza?

¿Cómo aseguramos los derechos básicos para todos/as, en el país granero del mundo? ¿Será solo una cuestión de distribución? ¿Cómo hacemos para que la distribución sea justa? ¿Justa para quiénes?

¿Cómo hacemos para que todos podamos comprarnos el vestidito que nos gusta o qué nadie tenga que tirar de un carro en calles empinadas para llevar comida a la mesa? ¿Cómo hacemos para que cada persona tenga su colchón y que en su casa no se muera de calor los días de sol o de frío los días fríos ¿Y para que no tenga que secar su colchón después de un día de lluvia?

¿Cómo hacemos?

¿Dónde encontrar un tambor que suene dentro de tus sueños? ¿A quién engaña la rosa con su aroma a nada? ¿Es verdad que en los nidos de cucarachas los sueños son obligatorios?

¿En qué idioma caen las hojas sobre ciudades dolorosas?

Y esta vez, no voy tan rápido.

Desde las ciencias sociales, donde intentamos comprender ¨lo social¨ existen 3 paradigmas o formas de mirar la sociedad:

Los estructuralistas que creen que las estructuras sociales determinan las identidades y los sujetos tienen baja capacidad de agencia, esto quiere decir, que tienen pocas posibilidades en el hacer por fuera de esas estructuras macro.

Los esencialistas que creen en la idea de "autenticidad" y "pureza¨ y buscan mantenerla imaginando una sociedad cerrada a 'otros'.

Los constructivistas que creen que las identidades son construidas en la interacción social, en vínculo con el pasado y con las relaciones sociales que se establecen.

Comprender lo social en su ¨ser entretejido¨ (el territorio en su territorialidad) es habilitar, en el imaginario del diseño de las políticas públicas, la posibilidad de procesos de generación y distribución de valores económicos y culturales, mejorando la participación ciudadana y las condiciones de vida para cada persona.

Muchas de las personas acostumbradas a vivir en un silencio de resignaciones y habituadas a moverse entre patrones y muros reales o invisibles, encuentran en esta construcción del territorio, acciones que permiten abrir, participar y habilitar espacios organizados, a partir de los cuales se construye su ser en sociedad.

Lo contrario a esto se presenta siempre como la fragmentación de la sociedad, la desvinculación entre los distintos sectores y la falta de acceso a los bienes tangibles e intangibles que caracteriza a la pobreza, refiriéndonos no sólo a la pobreza económica sino también a la cultural, en la que todos estamos severamente comprometidos.

Entonces, las estructuras de oportunidades que importan son aquellas que permiten establecer o restablecer la autoestima, la confianza en las propias capacidades y a proyectarse un presente y un futuro. Para esto, se torna indispensable la construcción de tramas sociales que cuiden y protejan, y dejar de hablar de una vez por todas de la necesidad de garantizar los derechos básicos para todas las personas y hacerlo realidad.

Iniciemos una conversación con la decisión política de eliminar la pobreza, buscar caminos posibles, con diversidad de propuestas, de todos los sectores. Tanta gente, tan inteligente, no puede ser que no lo logremos.

Otra alternativa es ponernos todos de acuerdo para cruzar los dedos y tocar madera.

Si vamos por la primera y estoy invitada, me propongo para hacer sonar la campana cuando se desvíen del tema con minucias de colores, si rojo, azul, naranja o amarillo y, además, les hago de aguatera. ✱

NOTAS

1 Comisión Económica para América Latina y el Caribe (CEPAL) en su informe *Panorama Social de América Latina y el Caribe 2022*

2 https://uca.edu.ar/es/noticias/informe-de-avance-deudas-sociales-en-la-argentina-urbana-2010-2022

¿No nos cansamos de hacer promesas a la luna?

CAPÍTULO 3

Bienvenidos al desierto de la política

POLÍTICA En un contexto de un país cada vez más empobrecido la política local vive, desde hace ya al menos quince años, en un estado de fuerte polarización. ¿Cuáles son las razones de esta polarización? ¿Es un problema? En estos cuarenta años han surgido nuevos actores políticos y sociales, se renovó la dirigencia y pasamos de un fuerte bipartidismo a una implosión del sistema para llegar a un actual bi-coalacionismo que convive con una proliferación de demandas insatisfechas. En esta conversación se dialogará sobre los vaivenes políticos de la democracia argentina, los distintos liderazgos realmente existentes y los destinos posibles que tenemos frente a nosotros.

CAMILA PEROCHENA

ANA IPARRAGUIRRE

HERNÁN IGLESIAS ILLA

GUSTAVO MARANGONI

Los presidentes y la memoria en 40 años de democracia

Camila Perochena

Camila Perochena Doctora en Historia (UBA) y Mg. Ciencia Política (UTDT). Actualmente se desempeña como profesora investigadora de la Universidad Torcuato Di Tella y como columnista del programa Odisea Argentina en el canal LN+. Escribió el libro *Cristina y la Historia. El kirchnerismo y sus batallas por el pasado* (Crítica, 2022).

En 1983 retornaba la democracia y se abrían una serie de desafíos políticos. Tras la dictadura más sangrienta de la historia nacional, era preciso reconstruir las instituciones democráticas y el tejido social. Esa misión requería, entre otras cosas, gestionar la memoria del pasado reciente y sombrío. Un dilema se abría: ¿recordar u olvidar? En relación con dicho dilema, que atraviesan todos los regímenes democráticos en un contexto de transición, Thomas Ferenczi se interroga:

> ¿Es preciso dar vuelta la página en nombre de la reconciliación nacional? ¿Se debe juzgar a los antiguos dirigentes en nombre de las víctimas que demandan justicia? ¿Hay que renunciar a remover los viejos recuerdos para no reabrir las heridas? ¿Hay que combatir el olvido para permitir el trabajo del duelo?[1]

Estas preguntas debieron ser resueltas por los actores políticos y sociales que gestionaron la transición a la democracia. Los presidentes que se sucedieron desde la transición hasta la actualidad adoptaron diferentes estrategias para lidiar con la historia nacional que dan cuenta de un abanico muy heterogéneo de concepciones políticas. Analizar la forma en que gestionaron la memoria del pasado, ya sea reciente o lejano, es una lente para comprender las diversas concepciones de la política y la democracia.

Los politólogos Michael Bernhard y Jan Kubik realizaron una clasificación de estrategias memoriales que surgieron tras la caída de la URSS. Los autores distinguieron allí cuatro tipos de actores memoriales: "guerreros", "pluralistas", "negadores" y "prospectivos". Los "guerreros memoriales" eran aquellos que se consideraban portadores de una "verdadera" historia frente a otros actores que cultivarían una visión "falsa" y con los que no es posible negociar. Los "pluralistas memoriales" aceptaban la existencia de una diversidad de interpretaciones del pasado y trataban de entablar un diálogo para encontrar los puntos fundamentales de convergencia. Los "negadores memoriales" evitaban las políticas de memoria y las batallas por el pasado. Mientras que los "prospectivos memoriales" creían haber resuelto el enigma del pasado y tener la llave para guiar al pueblo hacia el futuro. Según como se combinen o interactúen estos actores surge un régimen memorial dominado por el conflicto o por la coexistencia. Retomando esta clasificación, en las siguientes páginas nos preguntamos por las estrategias memoriales de los presidentes desde la transición democrática hasta hoy; cuánto tuvieron de guerreros, prospectivos, pluralistas o negadores memoriales; en qué momentos primó un régimen memorial dominado por el conflicto y, en qué momentos otro dominado por la coexistencia.

La llegada de Raúl Alfonsín a la presidencia implicó una profunda revisión del pasado, tanto desde el punto de vista jurídico como memorial. A los pocos días de su llegada a la

Los presidentes y la memoria en 40 años de democracia

Casa Rosada, el presidente impulsó el juzgamiento a los responsables de la violación de derechos humanos durante la dictadura de 1976 y la búsqueda de verdad a través de la creación de la Comisión Nacional sobre la Desaparición de Personas. Frente al dilema judicial, Alfonsín elegía juzgar y frente al dilema memorial, elegía recordar. Fue así como, según ha mostrado Gerardo Aboy Carlés, el discurso alfonsinista devino en la construcción de una clara frontera respecto del pasado de violaciones a los derechos humanos[2].

" Frente al dilema judicial, Alfonsín elegía juzgar y frente al dilema memorial, elegía recordar."

Desde esta perspectiva, Alfonsín podría ser caracterizado como un "guerrero memorial" ya que buscaba que se conociera la verdad sobre el pasado reciente. Sin embargo, la búsqueda de verdad y la memoria debían tener un punto de llegada para permitirle a la democracia mirar al futuro. Eso explica que la CONADEP haya tenido un tiempo límite de investigación que no sobrepasó los 9 meses. La búsqueda de verdad y el conflicto que desataba, debía dar paso a la convivencia política. A la memoria debía continuar la unidad nacional, tras décadas de conflictos y violencia. Así lo expresó en el discurso de Parque Norte cuando sostuvo que buscaba lograr "un proyecto de país en el que todos los componentes de nuestra sociedad se reconocieran a sí mismos". Al mirar la historia nacional, Alfonsín sostenía que: "Nuestra historia no es la de un proceso unificador, sino la de una dicotomía cristalizada que se fue manteniendo básicamente igual a sí misma, bajo sucesivas variaciones de denominación, consistencia social e ideología. Ahí están, como expresiones de esta división, los enfrentamientos entre unitarios y federales, entre la "Causa" yrigoyenista y el "Régimen", entre el conservadurismo restaurado en 1930 y el radicalismo proscripto, entre el peronismo y el antiperonismo". La concepción liberal que Alfonsín tenía de la democracia requería, también, una mirada pluralista del pasado. No se podía llegar a acuerdos y compromisos, con miradas dogmáticas de la historia. De esta manera, Alfonsín fue un "guerrero memorial" en relación con el pasado reciente y un "pluralista memorial" a la hora de representar la larga historia nacional.

A diferencia de Alfonsín, Menem se veía a sí mismo como un "prospectivo memorial". Creía que podía resolver el enigma del pasado para, luego, guiar al pueblo hacia el futuro. Una vez resuelta, la historia podía ser dejada atrás. Por tal motivo, el primer año de su

presidencia estuvo signado por una mirada reconciliatoria de la historia nacional. Esta concepción se hizo evidente a través de diversas políticas y gestos como el abrazo con el almirante Isaac Rojas, protagonista del golpe que derrocó a Juan Domingo Perón en 1955, los indultos a todos los jefes militares y a los líderes y miembros de organizaciones armadas y la repatriación de los restos de Juan Manuel de Rosas, protagonista de las más encarnizadas batallas por el pasado. En ese último evento Menem sostuvo: "No vengo a contarles el pasado de un país que pudo haber sido y no es. No deseo encender viejas polémicas, no impulso desempolvar antiguas luchas. Ni tampoco pretendo que recordemos a nuestros antepasados desde el altar de una frustración". Con este gesto, Menem buscaba superar y "desideologizar" el pasado: convertir a la historia en un "puente de unión para que deje de ser pared, división y desencuentro".

Frente al dilema de qué hacer con un pasado reciente y con los responsables del terrorismo de Estado; Menem apostó al olvido y al perdón como la forma de convivencia posible en una sociedad dividida por la historia. Este uso político del pasado requería una cuidadosa administración de la memoria y, especialmente, del olvido. La concepción de la historia de Menem parecía inspirarse en la célebre conferencia titulada "Qué es la nación", pronunciada por Ernest Renan en 1882: "la esencia de una nación consiste en que todos los individuos tengan muchas cosas en común, y también en que todos hayan olvidado muchas cosas". Esta estrategia dio lugar a un régimen memorial dominado por la coexistencia: la reconciliación, y no la profundización del conflicto, fueron la base de su concepción de la política y la democracia.

Pero las heridas del pasado no siempre se cierran con voluntad política. En una sociedad movilizada como la Argentina de la transición, la administración de la memoria excede al gobierno de turno. Los indultos, el olvido y el llamado a la reconciliación no fueron aceptados del lado de las víctimas que no olvidaban ni perdonaban. Los organismos de derechos humanos se convirtieron en los guardianes de una memoria colectiva autónoma del Estado y buscaron mecanismos alternativos para la prosecución de justicia: reparaciones financieras, continuación de juicios por apropiación de bebés, juicios por la verdad y creación de memoriales. Entre el gobierno y los organismos de derechos humanos había una contrapuesta concepción del tiempo histórico. Para las víctimas y familiares de víctimas el "pasado no pasaba", la historia no podía ser clausurada. Para el menemismo el pasado debía ser dejado atrás, en sintonía con el eslogan de época de que había llegado el "fin de la historia".

La demanda por memoria, verdad y justicia que movilizó a la sociedad civil, en especial desde 1995, fue retomada durante la presidencia de Néstor Kirchner. Tanto Néstor Kirchner como Cristina Fernández de Kirchner pueden ubicarse dentro de la categoría de

"guerreros memoriales" ya que se veían a sí mismos como los portadores de una verdadera historia frente a una historia falsificada. Al asumir la presidencia, Néstor Kirchner se presentó como un líder refundacional y armó una narrativa de la historia reciente argentina que buscaba generar una ruptura con las de sus predecesores. Las políticas de derechos humanos impulsadas por su gobierno hicieron que la historia se convirtiera en protagonista de los debates sostenidos en la arena pública.

Al analizar los usos del pasado durante su presidencia, Ana Soledad Montero sostiene que: "uno de los rasgos más distintivos y novedosos del discurso kirchnerista consiste en haber recuperado un imaginario político nunca antes reivindicado desde la posición de enunciación presidencial: se trata de la "memoria militante setentista", esto es, de un espíritu de época que remite a los jóvenes militantes de los años setenta, con sus modos de imaginar y representarse la política"[3]. Sobre este pilar, el discurso de Néstor Kirchner marcó una ruptura con el período 1976-2003, y estableció una filiación con la militancia setentista dando lugar a una "repolitización" de la figura del joven militante de los setenta que ya no fue presentado como una "víctima" sino como un militante y activista político con un carácter "heroico"[4]. Según Claudia Hilb, esta reinterpretación favorable de los ideales y al compromiso de los militantes cristalizó una lectura en términos de valores que identificaba a "los buenos" y "los malos" de nuestra historia[5].

De esta manera, la memoria del kirchnerismo buscó diferenciarse de la llamada "teoría de los dos demonios" que marcaba una corresponsabilidad de dos contendientes violentos. Esta teoría se asoció, en el discurso oficial, con el alfonsinismo y la década del '80, más allá de que fueron representaciones que estaban ampliamente instaladas en la sociedad desde 1974[6]. Esa revisión del pasado se cristalizó en la reedición del informe del "Nunca Más" con un prólogo que cuestionaba la visión del pasado presente en el prólogo original. Néstor Kirchner se presentaba, así, como un "guerrero memorial" pero con una mirada del pasado que se limitaba a la historia reciente.

Siguiendo con la línea trazada por su antecesor, Cristina Fernández de Kirchner reforzó y amplificó esas referencias desde la noción de "deber de memoria". Así lo anunciaba, explícitamente, en el año 2013, dos días antes de la conmemoración del inicio de la última dictadura: "este es un aniversario que no nos gustaría tener que recordar, pero que sí tenemos la obligación de recordar". Ahora bien, a diferencia de Néstor Kirchener, cuyas referencias al pasado se concentraron en la historia reciente, la entonces presidenta intentó darse a sí misma un lugar mucho más ambicioso en la historia. La vocación refundacional del kirchnerismo que supo cultivar Néstor Kirchener al presentarse como un nuevo origen frente al pasado dictatorial

y neoliberal se amplió de manera secular con Cristina Fernández, intensificándose el vínculo entre pasado y presente al atravesar una y otra vez en sus discursos los dilemas abiertos desde 1810. Su gestión venía a terminar con lo que llamaba "200 años de fracasos y frustraciones". Esta visión de largo plazo llevó a que la historia tuviera un lugar central en sus discursos: de los 1592 discursos emitidos durante sus dos gestiones presidenciales, en el 51% hizo referencia al pasado, reciente o lejano. Además, en esos años se crearon nuevos feriados, se abrieron museos, se produjeron programas televisivos de historia para niños y adultos, se inauguraron nuevos monumentos y se escenificó el pasado en numerosos actos públicos protagonizados por la ex presidenta. Fue, tal vez, la dirigente política que –al menos desde el siglo XX– hizo el uso más intensivo del pasado durante su gestión.

La intensidad en el uso del pasado vino acompañada de una voluntad de reescribir la "verdadera historia" frente a una historia "falsificada y liberal". En tal sentido, el caso de Cristina Fernández de Kirchner es el de una "guerrera memorial" que, desde el poder presidencial, optó por un acentuado uso político del pasado que profundizó la estrategia de confrontación. Este uso político del pasado polarizador estuvo en consonancia con una concepción de la política y su práctica basada en la radicalización del conflicto. La polarización hacia el pasado le permitía justificar el presente y proyectar el futuro. La historia se convirtió así en un campo de batalla donde podía rastrearse las raíces entre un "ellos" y un "nosotros", entre el "pueblo" y sus enemigos, entre el naciente kirchnerismo y el resto del espectro político.

En contraposición a su antecesora, Mauricio Macri pensó a la historia como una carga. El ex presidente señaló: "Nuestro sistema político contaba a principios de siglo con dos grandes fuerzas tradicionales, con muchas décadas de historia, el radicalismo y el justicialismo. Ambos (...) para bien o para mal estaban *cargados* de pasado". Frente a los partidos tradicionales, Macri explica que el Pro había surgido para "expresar el cambio y una ruptura radical con las formas tradicionales de la política argentina". Desde la perspectiva de Macri, sólo una ruptura total y sin continuidades con el pasado hacía posible tener una mirada de futuro. Para generar un "cambio cultural", Macri cree que hay que desembarazarse del pasado, tener una "visión aspiracional". Esta concepción convierte a Macri en un "negador memorial". Para ir hacia el futuro es preciso negar el pasado.

En los discursos de Macri, no hay figuras del pasado ni períodos históricos que sirvan como faro para iluminar el presente. La historia parece ser un territorio al que no hay que volver. Tal como señala Fabio Wasserman en su libro, *En el barro de la Historia,* el macrismo tuvo una concepción de la temporalidad futurista que, sin embargo, recurrió a interpretaciones y representaciones tradi-

cionales sobre la historia nacional. La más recurrente es la idea de que la Argentina empezó hace "70 años" un proceso de decadencia del que no logró salir. En esta perspectiva decadentista de la historia, el pasado parece un bloque sin fisuras con el que hay que romper. No hay un panteón de héroes que reivindicar, liderazgos con los que identificarse o proyectos de país a considerar. El pasado aparece como el terreno de lo antiguo, lo autoritario, lo ineficiente y el populismo.

En la última estación de este recorrido se encuentra Alberto Fernández a quien la historia parece esquivarlo. La visión del pasado de Alberto es tan escurridiza como la "identidad albertista". Cuando un político hace uso del pasado, lo hace para consolidar una identidad o legitimar un estado de cosas. En Alberto Fernández predomina lo segundo por sobre lo primero, el uso instrumental por sobre la consolidación identitaria. La construcción de una identidad colectiva requiere del reconocimiento y la participación en una red de relaciones sociales en las que los individuos se sienten idénticos los unos a los otros. Deben tener claro cómo se concibe y define un "nosotros", a la vez que reconocer quiénes son parte de ese "nosotros" y quiénes no. Alberto Fernández escapó, deliberadamente, a esa construcción identitaria. No está claro si fue por pereza intelectual, miedo o, menos probable, estrategia política. El hecho es que, a lo largo de su presidencia, las fronteras simbólicas del albertismo fueron fronteras móviles que se corrían más acá o más allá, según las circunstancias. Esa oscilación identitaria significó también una oscilación de la memoria. Alberto Fernández pareciera ser un "deambulador memorial". Deambula por el pasado, va de un período a otro sin un rumbo determinado, sin un fin. Este vacío identitario llevó al presidente a un movimiento pendular, del consensualismo a la polarización, de la tradición liberal alfonsinista a la tradición peronista.

Para concluir este sintético recorrido sobre las memorias oficiales en 40 años de democracia, resulta pertinente traer al presente la forma en que Paul Ricoeur expresó sus inquietudes respecto de los usos de la memoria y del olvido: "me quedo perplejo por el inquietante espectáculo que dan el exceso de memoria acá y el exceso de olvido allá, por no hablar de la influencia de las conmemoraciones y de los abusos de la memoria -y de olvido-. En este sentido, la idea de una política de la justa memoria es uno de mis temas cívicos reconocidos"[7]. ¿Puede existir una memoria justa? ¿Qué instancia podría decidir cuáles son las políticas que nos comprometen con una memoria justa? Estas preguntas han abierto un sinfín de polémicas e intervenciones en el campo académico y político de las últimas décadas. A 40 años de la transición democrática, tras un péndulo entre guerreros y negadores memoriales, es posible reivindicar el pluralismo memorial como una forma democrática de recordar. ✱

NOTAS

1 Thomas Ferenczi, «Devoir de mémoire, droit à l'oubli?», en *Devoir de mémoire, droit à l'oubli?,* Dir. Thomas Ferenczi,Bruselas, Édition Complexe, 2002, p. 14 (traducción de la autora).

2 Gerardo Aboy Carlés, *Las Dos Fronteras de la Democracia Argentina: La Reformulación de las Identidades de Alfonsín a Menem,* Rosario, Homos Sapiens, 2001.

3 Ana Soledad Montero, *Y al final un día volvimos! Los usos de la memoria en el discurso kirchnerista (2003-2007),* Buenos Aires, Prometeo Libros, 2012, p.17.4 *Idem*.

5 Claudia Hilb, *Usos del pasado. Qué hacemos hoy con los setenta,* Buenos Aires, Siglo XXI, 2013.

6 Hugo Vezzetti, *Sobre la violencia revolucionaria. Memorias y olvidos*, Buenos Aires, Siglo Veintiuno, 2009.

7 Paul Ricoeur, *La memoria, la historia y el olvido*, Buenos Aires, Fondo de Cultura Económica, 2008, p. 13.

Los presidentes y la memoria en 40 años de democracia

Cuatro décadas, tres deseos

Ana Iparraguirre

Ana Iparraguirre es socia de GBAO Strategies donde combina su experiencia en campañas estadounidenses con un amplio conocimiento de la política latinoamericana. Tiene casi dos décadas de experiencia en el diseño de estrategias basadas en datos para campañas políticas.

Nuestra democracia cumple 40 años. Y, como suele suceder en cada cumpleaños, es el momento perfecto para hacer un balance sobre cómo llegamos hasta aquí. ¿Qué logramos? ¿Qué objetivos nos quedan por cumplir? ¿Cuáles son nuestras resoluciones para este nuevo año que comienza?

A nivel mundial, el promedio de edad de las democracias es de 40 años y en América Latina, de 33. La democracia argentina, un poquito más madura que las de nuestros vecinos de la región[1], está atravesando la edad media con las preguntas y crisis propias de esta etapa de la vida. En esta joven adultez de nuestra democracia, estamos en el momento preciso para soplar las velitas deseando que la próxima etapa no sólo proteja lo que logramos hasta acá, sino que también nos eleve a un nuevo nivel.

El enamoramiento

Desde que nuestro país retornó a la democracia, en 1983, los argentinos sepultamos a la violencia como mecanismo de resolución de las disputas políticas. Y, más importante aún, llegamos a un consenso generalizado acerca de que las elecciones libres y justas son el único mecanismo legítimo para acceder al poder. De acuerdo con el último informe de Latinobarómetro[2], dos tercios de los argentinos creen que la democracia, aunque pueda tener problemas, es el mejor sistema de gobierno. Por eso, en la Argentina no da lo mismo cuál es el sistema político vigente: la indiferencia es de las más bajas en la región, con un 14%. Aún en el hipotético escenario de un gobierno no democrático que resuelva todos los problemas, son más los que defienden la democracia: 6 de cada 10 no están dispuestos a negociar la forma en que un gobernante accede al poder.

La primera lectura de esos datos podría generarnos alivio: nuestra democracia está consolidada, no hay alternativas no-democráticas desafiando su lugar. Pero no todo es color de rosa. Y, como suele suceder en muchos niveles y circunstancias de la vida, las cosas se deterioran con el paso del tiempo. La misma encuesta de Latinobarómetro[2] muestra que los niveles de satisfacción con el sistema vienen cayendo en la región. En la Argentina, sólo el 20% de los ciudadanos está satisfecho con su funcionamiento. La profecía del primer presidente de esta nueva era democrática, Raúl Alfonsín, que insistía que "con la democracia, se come, se cura y se educa"[3], finalmente no se hizo realidad. Los argentinos lo saben, lo viven y repercute en sus opiniones.

La crisis de la mediana edad

Las democracias enfrentan desafíos históricos, pero también se han sumado otros. En los últimos años, surgieron nuevos problemas como la creciente polarización política, la diseminación de información falsa a través de las redes sociales y la progresiva aparición de populismos, tanto de derecha como de izquierda. Todas estas tendencias tienen un impacto directo en la calidad de nuestras

democracias y en la relación de los ciudadanos con el sistema. Por ello, son desafíos relativamente recientes que las democracias, desde las jóvenes e incipientes, pasando por aquellas de mediana edad y llegando hasta las más maduras, están intentando resolver.

Polarización: De acuerdo con el estudio global de democracia de V-Dem publicado en 2022[4], el respeto a la contraargumentación y aspectos asociados a la deliberación democrática empeoraron en más de 32 países en los últimos 10 años. Y esta creciente polarización tiene consecuencias graves y directas sobre las instituciones de nuestra democracia: "afecta a la independencia del Poder Ejecutivo, ya que los políticos atacan a la Justicia por ser sesgada o tratan de llenarla con jueces propios. Reduce a las legislaturas a una paralización o a un órgano de aprobación automática de leyes. Y en sistemas presidenciales, frecuentemente, tiende hacia el abuso de los poderes ejecutivos y a promover una mirada tóxica de que el presidente representa sólo a sus seguidores y no al país en su conjunto. Y, quizás más importante, la polarización daña la tolerancia y la moderación –especialmente al momento de reconocer una derrota electoral, que sostiene la competencia electoral dentro de ciertos límites"[5]. Suena dolorosamente conocido.

Diseminación de información falsa: Nuestras democracias están basadas en el principio de que las mejores decisiones se toman de forma colectiva y en que la opinión de cada ciudadano tiene el mismo peso que la de su vecino. De esta forma, nuestras vidas están totalmente conectadas con lo que el resto de nuestros compatriotas piensa, ya que elegiremos a nuestros representantes de manera conjunta. Sin embargo, la desinformación, información falsa o *fake news*, como queramos llamarla, introduce un problema sustancial en esta ecuación y genera un grado mayor de desconfianza entre los ciudadanos.

Según el último Barómetro de Confianza realizado por la consultora Edelman, más de tres cuartos de los ciudadanos a nivel global (el 76%) está preocupado por que la información falsa o *fake news* pueda ser usada como un arma. A su vez, un 59% reporta que su tendencia es a desconfiar hasta ver evidencia de que algo o alguien es fiable.[6] Esta desconfianza mutua, tan a la orden del día, tiene consecuencias graves para la democracia porque los ciudadanos comienzan a ver las leyes, procesos y, eventualmente, al propio sistema democrático en su conjunto, como instituciones que no merecen ser respetadas, ya que se basan en creencias falsas y malas decisiones sujetas a manipulación. Es decir: si ya no confío en que mis compatriotas sean capaces de tomar buenas decisiones colectivas, entonces dejaré de confiar en ellos para tomar decisiones que pueden afectar mi vida[7].

Populismos: Por último, el número de líderes populistas en el poder se aceleró significativamente a partir del año 2000 y, quizás más importante que eso, de acuerdo a Brett Meyer

(2021) , el tipo de populismo dominante en los últimos años ha pasado a ser el populismo cultural[8]. ¿De qué se trata esto? Es una nueva forma de populismo que argumenta que los verdaderos ciudadanos son los miembros nativos del Estado Nación y los confronta con los *outsiders*, que incluyen inmigrantes, minorías étnicas y religiosas o élites cosmopolitas. Este populismo cultural, entonces, fomenta y profundiza la división entre ciudadanos, aumenta la desconfianza y dinamita la cooperación.

De esta forma, en el balance de las cuatro décadas ininterrumpidas de democracia, el festejo viene acompañado de "peros" y nuevos desafíos. Y se suma, también, una lista de deseos concretos para que esta democracia que nos enorgullece y queremos conservar cumpla con las expectativas de los ciudadanos y se eleve a un nuevo nivel de madurez y solidez. Así, y a riesgo de que no se cumplan por decirlos en voz alta, en el momento de soplar las velitas y cortar el pastel, yo cierro los ojos y pido tres deseos para nuestra democracia: resiliencia, reformas y resultados.

Deseo #1: Resiliencia

La organización Freedom House, que monitorea la salud de las democracias a nivel global, llamó a este declive del sistema la "larga recesión democrática". Sin embargo, el año 2022 mostró un destello de esperanza. Así, para muchos fue el año en el que las democracias liberales dieron batalla. En varios países, los ciudadanos le pusieron un freno a las fuerzas anti-democráticas, que habían estado creciendo durante años.

En Brasil, el entonces Presidente Jair Bolsonaro perdió las elecciones contra el líder del Partido de los Trabajadores (PT), Luis Inácio Lula da Silva. Aunque en un primer momento Bolsonaro amenazó con que no reconocería los resultados de las elecciones, terminó aceptando la derrota y asegurando una transición ordenada. Y, a pesar de que hubo disturbios en Brasilia unos días después de la asunción de Lula, el traspaso del poder ocurrió de forma relativamente pacífica.

En Irán, las protestas continuaron durante meses luego de que una mujer muriera mientras estaba en custodia de la policía de la moralidad. De acuerdo con la información brindada por la cadena británica BBC, estas son las protestas más largas realizadas en contra del gobierno iraní desde la revolución islámica de 1979.

En China, la disconformidad con los estrictos controles impuestos por las políticas de cero-Covid derivó en protestas masivas pocas veces vistas que, incluso, cuestionaron la legitimidad del presidente Xi Jinping. El gobierno chino reprimió estas protestas, pero también se vio forzado a levantar algunas de las políticas, bajo presión de la opinión pública.

En los Estados Unidos, candidatos que cuestionaban los resultados de las elecciones

de 2020 se vieron forzados a aceptar sus derrotas y el camino de Donald Trump a una nueva presidencia hoy se ve más dificultoso, luego de que muchos de los candidatos trumpistas perdieron en una elección en la que no pocos creían que sería una ola de victorias para los Republicanos.

La comunidad internacional reaccionó con fuerza ante la invasión de Rusia a Ucrania. Esta fue una actitud muy diferente a la inacción que sucedió cuando Rusia invadió Crimea en 2014 o cuando Rusia invadió Georgia en 2008.

En la Argentina, aunque nuestra democracia dista de ser perfecta, la sociedad y las instituciones han demostrado ser muy resilientes y le pusieron freno a distintos intentos por alterar el orden constitucional. En 2022, los rumores sobre un intento por cambiar las reglas de juego y eliminar las PASO se desvanecieron ante la falta de consenso político y, al momento de escribir este capítulo, el debate sobre reformas a la Corte Suprema parece tener pocas chances de prosperar en el Congreso.

Todas estas reacciones que observamos en 2022 no significan que las amenazas a la democracia hayan desaparecido. Sin embargo, son un indicio de que las fuerzas democráticas son resilientes y tienen capacidad de dar batalla contra los autoritarismos. Si el genio de los deseos les concede resiliencia a nuestras democracias, es imprescindible que esos

" Es imprescindible tener presente los desafíos a los que el sistema está expuesto para poder hacerles frente y evitar que la Argentina vuelva a sumergirse en opciones violentas y autoritarias. Y que no solo se hagan realidad las palabras de Alfonsín: además de que con la democracia podamos comer, curar y educar, sería deseable que este sistema nos permita trabajar, crecer, desarrollarnos"

avances vayan acompañados de reformas y resultados concretos que mejoren la vida de los ciudadanos. Porque la resiliencia –al igual que la mayoría de las cosas– no es infinita.

Deseo #2: Reformas

Para poder enfrentar estos desafíos no alcanza con que las democracias tengan instituciones resilientes. Si se vuelven anquilosadas, no habrá quién las salve. Además de resiliente, entonces, el sistema debe tener mecanismos que permitan reformarlo y adaptarlo para enfrentar los nuevos desafíos que antes, quizás, eran impensados debido a las estructuras sociales y a la tecnología existentes en el momento en el que fue creado.

Nuestro contrato social debe ser reconceptualizado para reflejar la nueva realidad y responder a las demandas que aparecen por parte de los ciudadanos. Alrededor del mundo, hay grupos y organizaciones que están intentando reformar este contrato social de diferentes maneras, incluyendo nuevas constituciones, asambleas ciudadanas, asociaciones políticas locales y canales alternativos de diálogo gubernamental. Si bien son muchas las reformas que podrían hacer falta, en este capítulo quiero concentrarme en una: los mecanismos para aumentar los niveles de confianza en nuestras sociedades. Porque, como mencionamos al principio, la falta de confianza lleva a deslegitimar los mecanismos de toma de decisión colectiva en los que se sustenta el sistema.

Para aumentar los niveles de confianza es imprescindible que las democracias se hagan cargo de dos problemas. Primero, establecer regulaciones sobre el uso de información para intentar limitar la circulación de noticias falsas, sin que ello coarte la libertad de expresión de los ciudadanos. Este es un terreno en el que se han realizado muchas propuestas, pero ningún país ha logrado todavía una regulación exitosa.

En segundo lugar, convendría generar canales para que la confianza en los otros se incremente. En este sentido, el Instituto para la Democracia y la Asistencia Electoral[9] propone tres líneas de acción claras para América Latina:

Organizaciones de derechos humanos nacionales y agencias gubernamentales deberían desarrollar mecanismos participativos para que las demandas de protestas sociales sean discutidas y resueltas, en caso de que sea necesario.

Los órganos electorales deberían incrementar sus campañas de educación cívica. Sería deseable que las campañas y programas hicieran algo más que difundir la información técnica sobre cómo votar y se enfocaran más en construir ciudadanía, replicando, promoviendo y visualizando experiencias exitosas de participación ciudadana y difundiendo las lecciones aprendidas.

Los órganos electorales deben ser creíbles y,

para ello, es imprescindible que sean autónomos y que sus miembros actúen de forma independiente para que los gobiernos no interfieran en sus decisiones.

En este cumpleaños de nuestra democracia, no debemos ser complacientes. Si queremos que el sistema sea cada vez más robusto y siga cumpliendo años, tenemos que pensar las reformas que necesitamos implementar para enfrentar los nuevos desafíos, especialmente aquellos asociados a la polarización, la desinformación y los nuevos populismos. Va a ser la única manera de que logremos generar el escenario que hace falta para construir cada vez más confianza entre los ciudadanos y para con los gobernantes.

Deseo #3: Resultados

Hoy en la Argentina una mayoría de los adultos cree que, económicamente, la próxima generación no va a estar mejor que la de ellos. A esto se suma que tres cuartos de los jóvenes se irían del país si pudieran. Frente a este panorama, no resulta una sorpresa que casi dos tercios anhele un cambio radical[10]. Y la Argentina no está sola en este proceso: según el Latinobarómetro, 7 de cada 10 latinoamericanos están insatisfechos con el funcionamiento de la democracia en sus países y sólo 2 de cada 10 creen que la justa distribución de la riqueza está garantizada[11].

A esto se suma, según datos del mismo estudio, que la confianza en los presidentes de la región es baja: "En quince países, menos de la mitad de la población confía en su gobernante. La desconfianza que inunda América Latina es otro de los resultados que se puede asociar con la prolongada desigualdad, discriminación e incapacidad del régimen democrático de avanzar de manera significativa en desmantelar estas características"[12], señala el informe de Latinobarómetro.

Hay amplios sectores en nuestro país para los cuales la idea de que el futuro va a ser mejor que el pasado es homologable a un cuento de hadas. Esto genera un rechazo sistémico al *statu quo* y abre caminos peligrosos para que los votantes expresen su frustración y descontento eligiendo opciones autocráticas.

Si bien en la Argentina la democracia ha logrado desterrar la violencia como vía de resolución de conflictos políticos, todavía no ha conseguido transformarse en un modelo que saque a cada vez más ciudadanos de la pobreza. Por el contrario, desde el comienzo de la democracia, en nuestro país la pobreza se ha duplicado. [13] [14] Un indicador clave que hay que revertir para que todos en el país puedan festejar.

La hora del brindis

Así, en este nuevo cumpleaños, es imprescindible tener presente los desafíos a los que el sistema está expuesto para poder hacerles frente y evitar que la Argentina vuelva a sumergirse en opciones violentas y autoritarias. Y que no solo se hagan realidad las palabras de Alfonsín: además de que con la democra-

cia podamos comer, curar y educar, sería deseable que este sistema nos permita trabajar, crecer, desarrollarnos, confiar y convivir con el resto de los ciudadanos de manera pacífica y con altos niveles de tolerancia hacia la diversidad de opiniones.

No es fácil, pero tampoco imposible. Se trata de un trabajo colectivo, que tenemos que hacer entre todos. Por eso, los invito a que antes de soplar las velitas, cerremos los ojos y pensemos fuerte en qué es lo que cada uno de nosotros puede hacer para que nuestra democracia sea más resiliente, incorpore reformas efectivas y genere mejores resultados para todos. Tres deseos para nuestra democracia. ✱

NOTAS

1 Datos obtenidos de www.ourworldindata.org, 2021. Los regímenes políticos se clasificaron en base a Skaaning et al. (2015). Democracias electorales son entendidas aquí como sistemas políticos en los que los ciudadanos tienen el derecho a elegir sus representantes ejecutivos y legislativos en elecciones verdaderas e inciertas con partidos múltiples.

2 Latinobarómetro (2020), Adiós a Macondo. Disponible en https://www.latinobarometro.org/

3 Raúl Alfonsín en su discurso de asunción como presidente en 1983 frente a la Asamblea Legislativa.

4 V-Dem (2022), Democracy Report 2022: Autocratization Changing Nature? Disponible en: https://v-dem.net/media/publications/dr_2022.pdf

5 Carothers y Donohue, (2019) Democracies Divided: The global Challenge of Political Polarization. pp.2.

6 Edelman Trust Barometer (2022). Disponible en: https://www.edelman.com/sites/g/files/aatuss191/files/2022-01/2022%20Edelman%20Trust%20Barometer%20FINAL_Jan25.pdf

7 Reglitz, Merten (2022) Fake News and Democracy. *Journal of Ethics and Social Philosophy, Vol. 22 (n⁰2), pp. 162-187.*

8 Meyer, Brett (2021) Populists in power: Perils and Prospects in 2021. Disponible en https://institute.global/policy/populists-power-perils-and-prospects-2021

9 IDEA (2022), Global State of Democracy Report 2022: Forging Social Contracts in a Time of Discontent. Disponible en https://idea.int/democracytracker/gsod-report-2022#chapter3.1

10 Datos obtenidos de una encuesta del año 2022 llevada a cabo por la consultora de la autora, Dynamis Consulting.

11 Latinobarómetro (2020), Adiós a Macondo. Disponible en https://www.latinobarometro.org/

12 Ídem. pp.67.

13 Estimación de la pobreza en 1983 teniendo en cuenta que el INDEC comenzó a medir la pobreza

en 1988. Este número fue obtenido a partir de distintos estudios y publicado por el diario Ámbito Financiero. Disponible en https://www.ambito.com/opiniones/pobreza/cual-fue-la-verdadera-fabrica-pobres-los-ultimos-50-anos-n5138668

14 Estimación de pobreza publicada por el INDEC.

Tenemos el traje, nos falta el cuerpo

Hernán Iglesias Illa

Hernán Iglesias Illa Licenciado en Comunicación Social y Máster de Periodismo en la escuela del Diario El País y la Universidad Autónoma de Madrid, ha sido editor de The Wall Street Journal Americas, en Nueva York, y redactor de El País en Madrid. Escribió cuatro libros, y el más reciente es *Cambiamos* (2016), un diario de la primera campaña presidencial de Mauricio Macri y fue subsecretario de Comunicación Estratégica en el gobierno nacional de Mauricio Macri. Es fundador y editor de la revista Seúl.

El aniversario redondo de nuestra joven democracia me encuentra con dos emociones contradictorias, que no sé si son posibles de conciliar. Por un lado, soy consciente, como cualquier ciudadano atento, del fracaso de estos 40 años: magro crecimiento económico, deterioro de los indicadores sociales, inflación alta y casi constante, ingresos estancados o en declive. Esto se recita de memoria, casi como un conjuro, en la tele de la tarde, en las redes sociales, pero también en los análisis de los especialistas. Y es todo cierto: qué otra cosa se puede decir.

Por el otro lado, sin embargo, siento que hay un exceso de negatividad en los análisis y en el sentido común y que estas décadas de democracia (casi) plena han dejado un sedimento positivo y que, aun sin darnos cuenta, incluso odiándonos a nosotros mismos, dándonos latigazos por el desastre que somos, hemos ido mejorando y pisando terreno más firme: para salir del pantano, por lo tanto –porque estamos en un pantano y seguiremos en él mientras no resolvamos la cuestión macroeconómica y un reglamento republicano estable–, no hay que romper todo ni arrancar de cero, sino romper selectivamente y pararse sobre los escombros de lo que hacemos más o menos bien.

Al fin y al cabo, esta democracia, a la que a veces sacudimos frívolamente, es la mejor democracia que tuvimos nunca, incomparablemente más inclusiva y transparente que cualquier experimento anterior. Esto no se dice lo suficiente, pero ni el orden conservador, por obvias razones; ni la era radical, que intervenía provincias, reprimía opositores y despreciaba al Congreso; ni la década del '30, contaminada por el fraude; ni el peronismo original, que ya tenía presos políticos a meses de llegar; ni los gobiernos constitucionales de los '60, con un partido proscripto; ni la de los '70, violenta y demente, fueron democracias más completas de la que tenemos ahora. Más bien al revés. Por lo tanto, si en los próximos 40 años queremos seguir fortaleciendo nuestra democracia, el único modelo que tenemos es éste, especialmente si a fin de año logramos dejar atrás el desafío más sistemático y potente que nuestra democracia liberal ha sufrido en estas décadas: el kirchnerismo, único movimiento político de la era democrática que ha propuesto erosionar sus bases liberales para reemplazarlas por un modelo popular superador.

No estamos, por lo tanto, "bien", pero estamos mejor de lo creemos. En los últimos años se puso de moda entre periodistas, intelectuales y dirigentes criticar a esta democracia, incluso con crueldad y sarcasmo, casi como una catarsis. ¿La democracia era esto? Cunde en el aire un clima pesimista, de fracaso, que afea el aniversario. Estamos polarizados, divididos, mal representados, dice el diagnóstico: por culpa de los políticos, o de quien sea, tenemos una democracia apenas formal, un mecanismo gastado, que solo sirve para mover la perinola de la Casa Rosada y el Congreso pero no resuelve ningún proble-

Tenemos el traje, nos falta el cuerpo

ma. "¿Cómo no va a tener razón Milei?", se preguntan estos demócratas, escupiendo para arriba, excitados ante la posibilidad de que finalmente pase algo. También, es cierto, lo dicen ciudadanos de a pie en los focus groups y además lo creen muchos de los politólogos e intelectuales más destacados: se volvió una manera de mostrar inteligencia decir que nuestra democracia ha fracasado, que la clase política está excesivamente polarizada y que no hay camino posible hacia adelante. Nadie es optimista: ni en la calle ni en las cátedras ni en las columnas de los diarios. Hay un regodeo, a veces melancólico, a veces eufórico, en los retratos terribles sobre el estado de nuestra convivencia democrática.

Y sin embargo.

Viendo este panorama no me queda otra en estás páginas que ser optimista, por una doble disposición de mi carácter (soy optimista y soy contrera), pero además porque creo que tengo argumentos para respaldarlo y, no menos importante, porque el fatalismo y la negatividad no sólo están errados sino que son un pésimo combustible para avanzar, porque nos mantienen cercanos a las recetas mágicas, los líderes salvadores, la próxima cosecha, Vaca Muerta, ¡el litio! Por eso tampoco me gustan, ni creo acertadas o útiles, las dos grandes narrativas declinistas que torturan a buena parte de las grandes coaliciones políticas actuales. La liberal, por llamarla de alguna manera, herida por la idea de que Argentina fue hace 100 años uno de los países más ricos del mundo y desde entonces todo ha sido decadencia y estupor. Y la peronista, insatisfecha para siempre porque la cumbre de la felicidad popular ocurrió en algún mes de 1947 o 1948 y desde entonces, otra vez, una confabulación de malvados nos tiró a todos para abajo. No creo en los paraísos perdidos. No porque estén acertados o equivocados (igual erran más de lo que aciertan), sino porque, lo más importante, son inútiles para pensar el presente y, sobre todo, el futuro.

La idea de "paraíso perdido", tanto si lo decimos los liberales como si lo dicen los peronistas, genera ansiedad, impaciencia, la sensación de que, antes que nada, hay que recuperar aquella vieja gloria. Transforma en víctimas a quienes las dicen –¡yo tenía un país y me lo robaron!–, genera debates constantes pero estériles sobre historiografía y, lo más perjudicial, emborronan o minimizan la idea más poderosa que necesita enfocar la Argentina de acá en adelante: la idea de que el progreso ocurre de a poco, todos los días, mil pasitos en la misma dirección. Sin épica, o con la épica performativa de la política profesional. Pero también sin "movimientos de masas", porque los movimientos de masas están diseñados para representar una insatisfacción, no para construir nada, mucho menos un camino de prosperidad, libertad, justicia o los valores democráticos que cada uno quiera agregar.

Dejo ahora dos ideas, que se complementan con las anteriores: 1) los países se desarrollan

casi sin darse cuenta, 2) los países nunca están conformes con su nivel de desarrollo. Aun si Argentina logra en diciembre de 2023 ponerse en marcha con un rumbo razonable y persiste en ese rumbo durante tres o cuatro mandatos presidenciales, evitando las crisis –lo peor de nuestro modelo político-económico: la recurrencia de crisis–, durante años vamos a pensar que no logramos nada hasta que un día, distraídos o reflexivos, si tenemos gracia y buena fe, nos vamos a sorprender de cuánto habremos avanzado. O no: España es un país rico, pacífico y democrático, con enormes oportunidades para sus habitantes de transitar cómodamente esta tibia sinrazón que es la vida humana, pero que aún así se cree al borde del abismo político, amenazado, según a quién le preguntemos, por la derecha fascista o por la izquierda comunista o nacionalista. Con esto quiero decir que no existen los países felices: hasta los japoneses y los escandinavos se sienten inseguros sobre su rumbo como comunidades, creen que todavía hay demasiado por mejorar y altas chances de que todo se vaya al diablo. Esta es otra razón por la cual las narrativas de "paraíso perdido" fallan e intoxican: no éramos felices ni en 1925 ni en 1948 (ni, en su variante académica, 1974, último estertor de la sustitución de importaciones). Y aunque la Argentina duplique su PBI y se transforme en una democracia plena, felicitada en el mundo entero, adivina qué: igual vamos a pensar que no vale nada y que estamos a punto de perderla.

Por eso hay que avanzar casi sin darnos

"Nuestro sistema electoral, aunque perfectible, sobre todo en algunas provincias, es decente y rara vez puesto en duda. El creciente consenso para eliminar el sistema actual de boletas lo hará aún mejor. "

cuenta, de espaldas incluso a la conversación pública, a las cabezas parlantes de la TV por cable y las puñaladas instantáneas de las redes sociales. Y ese camino, aunque parezca contraintuitivo decirlo en estos meses de desesperanza y humor negro, ya lo estamos recorriendo. Para empezar, tenemos las leyes y las normas de una democracia plena. No tenemos todavía –o la tenemos a medias– una cultura política que respete su espíritu y las haga cumplir y florecer. Nos falta el cuerpo para vestirlo, pero el traje de la democracia, con excepciones, lo tenemos: tenemos leyes sobre el financiamiento de los partidos políticos, agencias de acceso a la información pública, una oficina de presupuesto en el Congreso y otra media docena de instituciones que por sí solas suman poco pero, acumuladas, generan un entramado

Tenemos el traje, nos falta el cuerpo

de transparencia y límites al poder que a su vez fomentan incentivos correctos entre los actores políticos y económicos. Nuestro sistema electoral, aunque perfectible, sobre todo en algunas provincias, es decente y rara vez puesto en duda. El creciente consenso para eliminar el sistema actual de boletas lo hará aún mejor. Hace casi 20 años que no se interviene ninguna provincia (la última, Santiago del Estero en 2004) ni hay declaraciones de Estado de Sitio (la última, en 2001). Las leyes que coartaban la libertad de prensa o permitían amedrentar periodistas fueron derogadas. Hay un consenso firme sobre el valor de las estadísticas oficiales, después de la inefable manipulación de 2007-2015. Y se han producido, esto no es en absoluto una cuestión menor, una docena de condenas por corrupción a ex funcionarios nacionales de primer nivel, que incluyen a la actual Vicepresidenta, a quien fue su Vicepresidente y a Julio de Vido, el ministro más longevo de nuestra historia. La Justicia Federal, con todos sus problemas, funciona mejor que hace diez años y que hace 20 años (esto se dice poco, pero es así) y la Corte Suprema, después de la mayoría automática de los '90 y los falta envido recientes del kirchnerismo, mantiene su independencia, a pesar de estar incompleta desde hace un año y medio.

¿Qué quiero hacer con todo esto? Quiero aliviar la carga del desafío futuro. Así como la narrativa de "paraíso perdido" es negativa porque genera ansiedad y recetas mágicas, la narrativa de "hay que cambiar todo" es paralizante y también conspira contra el cambio gradual y acumulativo –el "taladrar lento" de Weber– que es la única forma exitosa de construir una democracia capitalista. Si el consenso de la política cree que el desafío es irremontable, que la tarea es titánica, que la situación es de absoluto desorden y no hay terreno firme donde hacer pie, entonces costará más encontrar la punta del ovillo. O parecerán más tentadoras las recetas mágicas. A ningún gobierno se le puede pedir que construya por sí solo las instituciones, un Estado y sus reglamentos; tampoco ningún gobierno debe sentir esa presión, porque será insoportable. Se necesitará a toda la aldea.

Este consenso, sin embargo, no se generará en negociaciones políticas tradicionales, donde cada una de las partes está dispuesta a ceder una porción de sus demandas. Para empezar, porque no es de plata de lo que estamos hablando. En una democracia consolidada, con límites precisos, las discusiones son sobre presupuesto, medibles en la moneda de un país: los socialdemócratas quieren más impuestos y más gasto, para solventar una red de contención social; los conservadores, lo opuesto. No están en juego las reglas básicas. Hoy en la Argentina, a pesar del panorama optimista que quiero plantear (y que no entra en contradicción con lo que voy a decir ahora), sí están en juego muchas de las reglas básicas. La principal, o una de las principales, sobre el carácter predatorio de la política sobre el Estado. En nuestro sistema político reciente ha tenido

una enorme relevancia –y, por períodos, hegemonía– una coalición política con una concepción predatoria de la política y del Estado: es decir, la acumulación de poder político como requisito para su objetivo central (aunque quizás no único), que es aumentar su captura del Estado. Cuando estoy generoso digo que esa coalición es el kirchnerismo, que ha dado sobradas pruebas sobre su nulo interés por construir instituciones pluralistas o un sistema económico racional. No es una acusación mía: ha sido durante años (ahora, en la decadencia, todo es más confuso) el ideario del kirchnerismo trascender el modelo liberal y elevarlo a un sistema de raíz popular. Cuando me pongo más amarrete, en cambio, incluyo en esa coalición al peronismo, que en estos años ha dado pocas pruebas de querer ser parte de la construcción de un sistema plural y robusto (los 15 gobernadores que pidieron una Corte Suprema de 25 miembros son, entre muchos otros, un ejemplo reciente y relevante).

Cómo se llega a un sistema político sin coaliciones predatorias, para usar la terminología de Sebastián Mazzuca, es otra pregunta, más complicada, pero es la pregunta central de la democracia de los próximos 40 años. Con un Estado capturado por corporaciones (políticas, empresarias, sindicales, policiales, etc.), como el que tenemos actualmente, no podremos. Ya conseguimos, como decía antes, las formas y los rituales de la democracia liberal. No es poco: celebremos eso, si tenemos energía para festejar algo.

Pero lo próximo es tener un Estado abierto, imparcial y comprometido con ese camino. Llenar el traje. ✱

Tenemos el traje, nos falta el cuerpo

"Quadragesimo anno"

Algunas reflexiones sobre la marcha de nuestra democracia

Gustavo Marangoni

Gustavo Marangoni Politólogo graduado en la USAL, Mag. en RRII de Flacso, Especialista en Historia Contemporánea de UTDT. Profesor en la UB. Ex Presidente del Banco Provincia (2011-2015). Socio-Director de M&R Asociados, consultora en economía, finanzas y opinión pública.

1.- Antes de 1983. Una breve reseña

"Para sorpresa y admiración de sus compañeros, dos oficiales, como artistas dementes que tratasen de dorar el oro o de pintar el lirio, prosiguieron una contienda privada a lo largo de los años de carnicería universal".
Joseph Conrad, *El duelo*

La polarización política ha protagonizado, casi en exclusividad, la historia argentina. Las interpretaciones binarias -relatos en clave antagónica- han prevalecido y recogido adhesiones no solo al momento de justificar las prácticas y las disputas del poder, sino también en los claustros académicos y en las miradas que se proponían más estilizadas.

A lo largo de nuestra bicentenaria trayectoria recorrimos diversas ingenierías institucionales sin poder escapar nunca del todo a su influencia. Convivimos con ella en la salud y en la enfermedad, en la riqueza y en la pobreza. En las largas cuatro décadas previas a la sanción de la Constitución del 53 dotó de sentido a las guerras civiles. Durante la llamada organización nacional - cuando la voz de la "civilización" parecía haber desterrado a la "barbarie"- solo se mantenía latente esperando la oportunidad de su regreso. La revolución del Parque primero y la UCR después la revivieron en un nuevo formato de duelo: "la Causa contra el Régimen".

Con Yrigoyen en el poder, el orden de los factores no alteró el producto. Ahora la "chusma" gobernaba, el país plebeyo ocupaba los espacios estatales y "la gente decente" procuraba resistir. La década del 30 y el parteaguas del primer golpe de estado acentuaron la clave antagónica y la violencia de una dualidad ya establecida.

El surgimiento del antiperonismo (que llegó antes que el peronismo, con la marcha por la Constitución y la Libertad del 19 de setiembre de 1945) y la década de Perón en el poder sublimaron la existencia de dos culturas en disputa. Bajo diferentes nomenclaturas y rótulos esa relación dialéctica, sin síntesis, transitó las distintas etapas de nuestro itinerario nacional.

Entre 1916 y 1930 –muy particularmente durante la presidencia de Marcelo T. de Alvear- la institucionalidad intentó domar la cultura. No lo logró. La "grieta" de ese entonces se tradujo en personalistas y antipersonalistas. Y desde el golpe del 6 de septiembre hasta la restauración democrática del 83 el antagonismo se impuso casi sin dificultades ni restricciones, partido militar y pretorianismo mediante. ***La subalternización de las formas por casi todos los jugadores deterioró el juego y el tablero. Los cincuenta y tres años comprendidos entre 1930 y 1983 fueron nuestro "siglo XX corto", escenario criollo de la lucha agonal entre república y democracia.***

Una paradoja que resulta muy incómoda es que, aún con conductas antinómicas sin articulaciones ni mediaciones establecidas tuvimos dentro de este período nuestro paraíso

"Quadragesimo anno" Algunas reflexiones sobre la marcha de nuestra democracia

económico. El lapso 1945-1973 fue al modelo de desarrollo industrial por sustitución de importaciones lo que el período 1880-1929 significó para el agroexportador. Todos los indicadores económicos y sociales tuvieron un importante despliegue. Lo que nos obliga a preguntarnos: ¿cuánto inciden las instituciones? ¿Puede ser que nos vaya bien, ***aun cuando nos portemos mal? ¿O que nos vaya mal, aun cuando nos portemos bien?***

Desde la asunción de Alfonsín transitamos el período constitucional más legítimo y extenso de nuestra historia. Aprobamos muchas asignaturas pendientes en estos 40 años: avanzamos sustancialmente en derechos humanos, civiles y sociales escalando posiciones frente a la región y también ante otras latitudes. Más que meritorio. Pero **reprobamos tres materias importantes por su correlatividad para incrementar sustentablemente otros derechos: crecimiento, estabilidad y distribución del ingreso.** Nos fue mucho mejor con el capital simbólico que con el capitalismo. La promesa de la "democracia con la que se cura, se come y se educa" expuso los límites de nuestros sueños y capacidades. Con la excepción de los años dulces de la convertibilidad de Menem y la presidencia de Néstor Kirchner lo demás fueron ciclos cada vez más cortos de ilusión y desencanto que desembocaron en la estanflación de la última década. El último bienio feliz de tasas chinas fue para CFK en 2010 y 2011. Y ahí sanseacabó. Nos portamos políticamente bien -al menos infinitamente mejor que en las décadas precedentes- pero no nos alcanzó. Evidentemente, ***todo es política pero la política no lo es todo.***

2- Una economía rota que no encuentra coaliciones enteras

"La crisis consiste precisamente en que lo viejo está muriendo y lo nuevo no puede nacer; en ese interregno se producen los más diversos fenómenos mórbidos"
Antonio Gramsci, *Antología*

En nuestro país la estanflación de una década ha repotenciado la fragmentación del sistema político. Llamamos pretenciosamente coaliciones a los agrupamientos inestables de los pedazos sueltos de nuestras obstinaciones socio-culturales. La herramienta de las PASO es aprovechada para construir -cuando se puede- alianzas electorales o reagrupaciones de las antiguas identidades tan útiles electoralmente como defectuosas a la hora de gobernar. Así, los protagonistas, bajo la convocatoria alrededor de valores muy generales mantienen diferencias conceptuales y procedimentales muy significativas que se traducen -cuando acceden al poder ejecutivo- en armados ministeriales débiles, sembrados de desconfianza y poco operativos. ***Gobiernos de CEOs o de científicos no se diferencian al momento de diseñar*** estos aparatos defectuosos de gestión. Cada dependencia gubernamental se lotea alterando el principio fundamental de autoridad que debe poseer cualquier organización, especialmente

la vinculada a la construcción de decisiones con impacto público. Las lógicas para constituir "equipos de gestión" se sustituyen en compensaciones para "pagarle" a los espacios y multiplicar los controles cruzados. Estos experimentos exigen de tantas negociaciones internas que quedan exhaustos al momento de negociar hacia afuera, situación en la que descubren afinidades cruzadas con integrantes de la coalición competidora. De allí que pierdan importancia las reuniones de gabinetes. Es muy riesgoso convocar encuentros de gente que se detesta. En todo caso, alguna para la foto, pero no mucho más. El problema procura maquillarse con transitorios arreglos interpersonales. A veces se puede y en la mayoría de los casos, o en los más relevantes, no. A la dificultad de la variación de los humores, caracteres, opiniones y ambiciones personales deben sumarse la representación de intereses sectoriales contrapuestos. De allí las idas y vueltas, marchas y contramarchas. Al final del camino no hay un liderazgo que sintetice y laude sobre las pugnas, ni en el oficialismo, ni en la oposición.

3- Resetear el Estado, una demanda creciente y transversal.

"El argentino no se identifica con el Estado. Ello puede atribuirse a la circunstancia de que los gobiernos suelen ser pésimos o al hecho general de que el Estado es una inconcebible abstracción"
Jorge Luis Borges,
Otras inquisiciones

El sector público argentino quedó expuesto en la pandemia. El hashtag #elestadotecuida, que supo promoverse en el 2020 durante el doloroso apogeo del Covid dejó de ser tendencia. Por el contrario, crecieron en la sociedad las opiniones de aquellos que creen que el estado es el problema y no la solución. Otro hashtag que supo inundar las redes y las pantallas de los canales de televisión en el contexto de las restricciones sanitarias fue #quedateencasa. La conjunción de ambos terminó teniendo resultados lesivos para la reputación estatal. La mirada inicial de aprobación frente a las iniciativas de protección y cuidado fue cediendo para dar lugar al enojo por el exagerado tamaño y la escasa eficacia de un importante sector de la administración pública que en sus tres niveles -nación, provincia y municipios- aún sin funcionar no limitaron ingresos ni prerrogativas. Mientras el personal sanitario dio todo y recibió muy poco, otras dependencias y agencias estatales no dieron nada y siguieron recibiendo sin cambios. En un reciente informe de la consultora de opinión Zuban-Córdoba y Asociados un arrollador 70,3% responde que el próximo gobierno debería ajustar el gasto público, frente a un 15,4% que entiende que habría que mantenerlo en los registros actuales y solo un 9,9% que promueve su aumento. Resulta obvio suponer que para alcanzar esa dimensión de apoyo a los recortes una franja de los votantes del Frente de Todos tuvo que contestar afirmativamente. Y así fue. Un 40% de los que eligieron en 2019 la boleta Fernández-Kirchner comparten diagnóstico con el

95% de los que escogieron Macri-Pichetto. En estos últimos no hay novedad alguna. Pero en los primeros la postura llama poderosamente la atención pues provienen de una cultura política más empática a la presencia estatal. A medida que avanzamos en la lectura de la encuesta nos encontramos con respuestas movilizadoras. A la pregunta ¿dónde habría que ajustar? la mayoría de los 2000 entrevistados que componen la muestra coinciden en que no debe afectarse la obra pública, la educación y la ciencia y tecnología, sino que la tijera debe podar hasta la raíz los planes sociales. El 63% entiende que se deberían eliminar. Y dentro de ese porcentaje se debe contabilizar el 34% de los votantes del FdT en las últimas presidenciales. Por supuesto que en ese espacio se siguen recogiendo la mayor cantidad de respuestas en favor de mantenerlos. Pero en mucha menor proporción que años atrás. Además, el 51% de los frentetodistas de 2019 adhieren a la necesidad de reducir los impuestos. ¿Qué pasó? ¿Se volvieron libertarios o macristas? ¿Decidieron abandonar sus convicciones en favor de la redistribución de ingresos y las aspiraciones por una sociedad más justa? No parece probable. Si se puede manejar la posibilidad de que en las actuales condiciones de la economía del país lo que pocos años atrás se consideraba virtuoso y positivo hoy es observado como inadecuado e injusto. Suena coherente para quienes sostienen doctrinariamente que "la única verdad es la realidad". Quizás se esté manifestando un agotamiento de un paradigma de casi dos décadas, no en lo que refiere a los objetivos estratégicos sino a los instrumentos para alcanzarlos. Teniendo en cuenta que en el AMBA las adhesiones están en sintonía con las del resto del país quizás sea el momento de sacarse las anteojeras ideológicas. La exigencia de calidad en la provisión de bienes y servicios públicos no puede ser rotulada como una "bandera de la derecha". La indiferencia a los reclamos por eficiencia y una presión tributaria acorde con el estímulo a la producción y la generación de empleo solo profundiza la distancia con una sociedad civil que no encuentra en el sector público un socio estratégico para desarrollar sus proyectos sino un contrapeso al que hay que eludir y evadir. En los últimos años se registra, adicionalmente, una nueva conciencia colectiva que germina en beneficiarios de planes sociales que buscan regresar al mercado laboral. La educación y la cultura del trabajo parecen haberse revigorizado como valores a lo largo de todos los estamentos comunitarios y muy particularmente en las bases de la pirámide social. Esas nuevas demandas requieren liderazgos con capacidad de lectura e interpretación renovadas. Hay a quienes les resulta cómodo y práctico escaparse a estos cambios de opinión identificándolos como "una nueva avanzada del neoliberalismo fomentada por los medios hegemónicos y los grupos concentrados". Tal posición conlleva una actitud reaccionaria que desvaloriza las expresiones populares negándole la posibilidad de construir posiciones autónomas. Algo así como: "si no piensan como nosotros es porque los engañan". El elitismo no es un patrimonio

exclusivo de la derecha. A muchos progresistas les calza a medida. Entre las muchas asignaturas pendientes de la dirigencia está la de encontrar el equilibrio entre la relación estado-mercado y la necesidad de reconocer que el crecimiento y la distribución jamás pueden ser presentadas como alternativas excluyentes porque son indisolublemente complementarias. Y que el contexto de estabilidad es el único propicio para alcanzar el desarrollo. La sociedad lo entendió hace tiempo. Por ello la inflación encabeza el ránking de preocupaciones en todos los estudios de opinión hace años. En esta coyuntura histórica aumenta la conciencia de que el financiamiento espurio del déficit por la emisión de una moneda sin respaldo y la mansa aceptación de la indexación de todos los indicadores económicos no constituyen la salida de la crisis sino la causa de la misma.

4- Fin de época para el coalicionismo impotente.

"Y una tarde de enero habíamos visto una vaca contemplando el crepúsculo desde el balcón presidencial, imagínese, una vaca en el balcón de la patria, que cosa más inicua, qué país de mierda".

Gabriel García Márquez,
El otoño del Patriarca

Para la vicepresidenta Cristina Kirchner los verdaderos "dueños de la pelota" son los medios hegemónicos, la casta judicial y los grupos económicos concentrados. Para el expresidente Mauricio Macri, el poder en el país lo tiene el peronismo "desde hace setenta años". Según su testimonio, aún en su propio gobierno fue así. Utiliza una metáfora para graficar sus cuatro años de estadía en la Rosada: los compara con una fiesta en la cual los peronistas-kirchneristas manejaban la música, el catering y los verdaderos resortes de la diversión. Muchas son las diferencias entre ambos referentes. Pero coinciden en algo: el poder es el otro. Eso los ayuda a explicar -y justificar- sus administraciones y sus impotencias. No pueden ir más lejos sencillamente porque no tienen el poder. En las campañas y declaraciones manejan palabras cargadas de calorías, pero cuando deben tomar decisiones solo pueden disponer medidas dietéticas. La omnipotencia pre-electoral se vuelve impotencia en la gestión. El infierno son los demás, que le quitan el gusto y las posibilidades de alcanzar o consolidar logros. ¿Cuál sería la situación de fortaleza que les permitiría consolidar la capacidad para materializar sus promesas? ¿Acaso la mayoría en ambas cámaras? No pareciera suficiente. Para el expresidente son los sindicatos, los gobernadores y los empresarios protegidos quienes impiden que se sancionen o se implementen las leyes necesarias, frustrando así la posibilidad de una república abierta, meritocrática e integrada al mundo. Para CFK los villanos son los articuladores del lawfare, el sistema de veto y persecución que restringe el accionar de los gobiernos nacionales y populares. ¿Y entonces? ¿Serían los acuerdos y los consensos las

llaves para destrabar la situación? No, porque precisamente la narrativa de ambos excluye explícitamente esa posibilidad. Imposible negociar con aquel a quien se debe derrotar para superar la crisis. Ello implicaría rendirse ante los verdaderos dueños del poder. Y antes de ser funcional al proyecto ajeno es preferible ejercer el veto. "Si yo no puedo, vos tampoco" sería la máxima a aplicar, quizás con la confianza de ganar en algún momento por cansancio la disputa. Lo cierto es que, mientras tanto, el cansancio parece haber ganado a la opinión pública.

5- Poder y liderazgo para una coalición positiva

"Tenía los vicios morales que suelen ir con la virtud política: principios laxos, ambiciones altas, disposición a usar o que sea para lograr lo que se busca"

Héctor Aguilar Camín,
La conspiración de la fortuna

Se trata de crear un artefacto de poder con un nítido liderazgo para impulsar un proyecto que amalgame las experiencias exitosas existentes en la Argentina que, afortunadamente, son muchas. Decenas de cadenas de valor logran desarrollarse, exportar y protagonizar en el mercado interno sin esperar las "condiciones adecuadas". En un contexto de incertidumbre e inestabilidad, trabajan, innovan, educan, capacitan e invierten. Se trata de un verdadero pluriverso de realidades que se desparrama por todas las regiones del país e involucra talentos y capitales locales y extranjeros. Sus protagonistas no tienen tiempo para sutilezas o largos debates. Simplemente saben lo que hay que hacer y lo hacen. A veces con permiso y otras no. Su espíritu les impide reunir la paciencia que exigen los tiempos vaticanos de dirigentes anquilosados o burócratas endogámicos. Están ahí, viviendo y luchando su día a día, pero con un sentido de la existencia más práctico y generoso. No siempre son actores colectivos, no todos se desenvuelven en la formalidad. Pero están por todos lados. No requieren que los vayan a "evangelizar" porque ellos son la buena noticia, simplemente por hacer que las cosas funcionen. Puestos a resolver problemas no se detienen a pontificar sobre los límites de lo público y lo privado, el interior y el AMBA o las lecturas correctas de nuestra historia. Buscan que la política los interprete. No necesitan que les bajen línea porque ya tienen un guión. Requieren y claman de un contexto adecuado para sus textos en curso. Saben por experiencia que las quejas y las excusas desalientan. Y que la prédica de la indignación permanente no los lleva a donde quieren ir. Sedientos de progreso esperan cruzarse con el carisma intuitivo que los reúna y la "coalición" que los organice. Ojalá destino y destinatarios se crucen en las elecciones del año que viene. ✱

CAPÍTULO 4

El porvenir de una ilusión

ECONOMÍA Pese a los éxitos del régimen democrático los últimos cuarenta años de vida argentina están marcados por el ritmo de la montaña rusa de la economía política. Estanflación, hiper, 1 a 1, corralito, superávits gemelos, la 125, lluvia de inversiones, deuda y leliqs. Desde la plata dulce hasta la economía del conocimiento, la matriz productiva argentina continúa siendo mayormente la misma a pesar de los múltiples intentos por modificarla. En esta conversación se abordarán algunos de los desafíos pendientes y los dispositivos posibles para encontrarle la vuelta al callejón argentino.

MARINA DAL POGGETTO

ROY HORA

ARIEL WILKIS

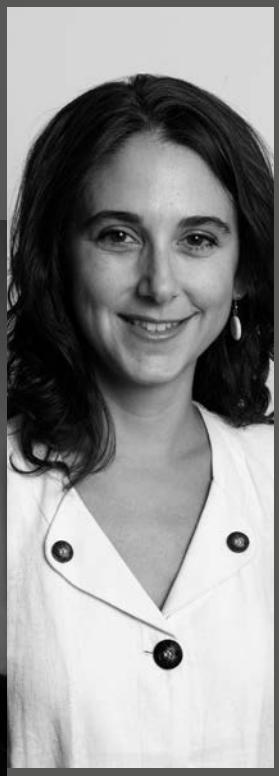

PAULA SZENKMAN

40 años de Democracia: luces y sombras

Marina Dal Poggetto

Marina Dal Poggetto Licenciada en Economía de la UBA y Master en Políticas Públicas de la Universidad Torcuato Di Tella. Desde 2005 se dedica a la consultoría económico financiera, co dirigiendo durante doce años el Estudio Bein y asociados y a partir de julio de 2017 Eco Go Consultores. Es profesora del MBA del IAE y Directora de Economía de la Universidad Austral. Realiza contribuciones periódicas a diferentes medios periodísticos locales e internacionales y fue columnista económica del Programa Lanata sin Filtro en Radio Mitre. Fue Subgerente de Análisis Macroeconómico del Banco Central de la República Argentina y Jefe de Asesores de la Secretaría de Política Económica del Ministerio de Economía. Anteriormente desempeñó tareas en el INDEC. Fue profesora de Cuentas Nacionales, Economía y Finanzas en la UBA, la UCES y la UTDT y Consultora del BID, de la Comunidad Europea y Unicef.

Me pidieron una reflexión por los 40 años de democracia que cumple la Argentina este año. Lo primero que vino a mi cabeza fue que casi cuatro partes de mi vida las viví en Democracia y, mirando la estructura poblacional, más del 85% de los argentinos con edad para votar, entre los que me incluyo, estuvimos desde siempre habilitados para hacerlo. Lo que hoy parece la norma, no siempre lo fue.

Tres recuerdos muy personales de 1983 que reflejan como una niña del montón entrando en la adolescencia vivenció la época.

El primero: cuando cursaba el séptimo grado en una escuela pública de la Capital Federal ubicada entre Once y Barrio Norte, nos invitaron a participar de un concurso sobre la Constitución Nacional. Con apenas doce años y en los albores del cambio de época tras las elecciones donde Raúl Alfonsín fue elegido presidente, una fundación (no recuerdo cuál) había armado un concurso para evaluar los conocimientos de los chicos de primaria sobre la Carta Magna. Tampoco recuerdo el resultado del concurso, sí el comentario ácido de una madre: "esperemos que esta vez la Constitución sirva para algo y que no volvamos a pisotearla".

El segundo: el examen de ingreso al Carlos Pellegrini, se dividía en cuatro exámenes que se rendían en dos días. Los primeros dos los rendí en dictadura (creo el 8 de diciembre de 1983), los segundos dos en democracia (creo el 12 de diciembre siguiente). Las calles que rondaban el colegio, en la zona de las facultades aparecieron llenas de siluetas de desaparecidos hechas en papel afiche con el nombre, fecha de nacimiento y de detención. Fue la primera vez que tomé dimensión de lo que había ocurrido.

El tercero: ya como alumna de la Escuela Superior de Comercio Carlos Pellegrini, la visualización del cambio de época. Vi desde adentro la transformación del colegio, desde ir abandonando en cuotas el uniforme, hasta el silencio sepulcral transformado en bullicio. Desde el ordenarse en filas para el ingreso, hasta entrar en malón. Desde saludar parados y con una formalidad tajante al profesor, al saludo coloquial. De enterarnos que algunos de los profesores/preceptores habían colaborado con la dictadura con una mezcla de bronca y miedo que se iba diluyendo. De la placa en el hall de entrada del colegio con los nombres de los estudiantes desaparecidos. Cuando apareció el centro de estudiantes, el temor de mis padres a que uno participara de cualquier tipo de actividad política. La frase diaria que escuchábamos en los pasillos, mientras transitaban estos cambios era: "no confundan libertad con libertinaje".

Es cierto que en mi vida adulta me moví con una enorme libertad y sin miedos a opinar y/o a criticar al gobierno de turno. Sólo en 2011, trabajando de economista, tuve en lo personal mi primer choque contra el sistema cuando la Secretaría de Comercio durante el

segundo kirchnerismo, nos puso una multa por intentar medir y comentar una inflación que entonces rondaba el "veintipico" anual, pero que los datos oficiales se esmeraban en ocultar desde la intervención del INDEC en 2007. Recién tres años más tarde la justicia terminó fallando a favor nuestro, por lo que la multa no la pagamos, pero en ese momento viví en carne propia, la capacidad que tiene el Estado para avasallar las libertades individuales. En este caso con repercusión económica y no con la vida (como minimizó algún amigo kirchnerista que justificó la situación por el bien de la causa), pero avasallamiento al fin.

"Tenemos un Estado de Bienestar trucho que no se financia, una sociedad fragmentada con productividades y derechos diferentes que claman en simultáneo por más Estado y por menos Estado."

Podría seguir relatando recuerdos de eventos que marcaron estos años: la lectura del Nunca Más con el balanceado prólogo de Ernesto Sábato acompañando la descripción aberrante de torturas y desapariciones, el plan Austral, el Juicio a las Juntas, Semana Santa del '87, los demás levantamientos militares incluyendo el episodio de Tablada, la hiperinflación, el final antes de tiempo del gobierno de Alfonsín, Menem y los indultos, el Plan Bonex y una segunda hiperinflación. La Convertibilidad, el Pacto de Olivos y la reforma constitucional del '94, la crisis del Tequila, el final traumático de la convertibilidad, las cuasimonedas y la caída del gobierno de De la Rúa a fines de 2001. El corralito y la pesificación asimétrica, la salida de la crisis, Duhalde y los tres kirchnerismos, el interregno de Macri, la vuelta del peronismo aglutinado en el Frente de Todos. La entrega del bando presidencial de Mauricio Macri a Alberto Fernández, la primera vez que un gobierno no peronista terminaba su mandato desde 1928, en medio de una crisis agravada una vez más por la falta de acuerdos en la transición.

El fracaso colectivo en lo económico

Con sus matices, la alternancia a través del voto, la división de poderes, la no proscripción y la libertad de opinión fueron la norma. El péndulo cívico militar que caracterizó el funcionamiento del país desde el golpe de estado de 1930 fue erradicado a partir de 1983. Pero el orden institucional conseguido hace 40 años convivió con una tendencia muy mediocre de la economía sobre la que se monta un ciclo extraordinariamente pronunciado de ilusión y desencanto (Gerchunoff y

Llach). Argentina, el país con mayor cantidad de recesiones del mundo, sentenció el Banco Mundial hace unos años.

Sacando la tragedia de Venezuela, la economía argentina es la que menos creció en una región que creció poco desde 1980. Creció apenas por debajo de Brasil. Pero a diferencia de Brasil y otras economías de la región, que aprovecharon el escenario de dólar débil y precios altos de los commodities en los '00s para terminar de construir sus monedas y sistemas financieros que intermedien al ahorro a la inversión, Argentina volvió a recrear en los últimos 20 años una tasa de inflación que finalizó en 2022 en casi tres dígitos.

El "con la democracia no sólo se vota, sino también se come, se cura y se educa" que proyectó Alfonsín en su discurso ante la Cámara de Representantes en el arranque de su gestión, no se cumplió. Casi que la única política de Estado en estos años fue la creación de nuevos pobres y una economía cada vez más dual con un "Estado Presente" que compensa con transferencias directas la disfuncionalidad creciente de una economía mediocre en términos colectivos.

Contrastes perversos

En efecto, el deterioro colectivo convivió con oportunidades individuales/sectoriales que han permitido, no uno sino múltiples procesos de "acumulación originaria". Estos últimos producto de la transferencia de ingresos coordinada por la inconsistencia de la política distributiva y los diversos esquemas de financiamiento del déficit fiscal adoptados (deuda y/o emisión monetaria) que llevaron a las sucesivas crisis; por el devenir de las propias crisis y por los mecanismos de política utilizados para salir de ellas. Casi que, hasta podría decirse que la Argentina tiene un "proceso de acumulación originaria" por el gobierno.

A diferencia de otras sociedades donde el establecimiento del contrato social sin discutir el origen del capital establece las reglas de funcionamiento para el desarrollo, en Argentina las acusaciones cruzadas sobre el origen de los males terminan dándose en simultáneo a nuevos esquemas de transferencias groseras en un loop infinito que desde la vuelta a la democracia hasta hoy, acumula dos crisis terminales mientras estamos comprando todos los boletos para una nueva crisis en una economía que, con matices lleva casi cinco años a la deriva desde que se detonó la toma de ganancias a principios de 2018. En 2023, otra vez una transición, esta vez en una economía "encepada" con un Banco Central cada día más descapitalizado, pone en riesgo el poco ahorro de los argentinos depositado en el sistema financiero frente a un gobierno dispuesto a todo para postergar la corrección y una oposición que apunta a que se produzca durante la gestión actual.

En 1989/1990 y más tarde en 2001/2002 las crisis fueron muy costosas en términos colectivos (ruptura de contratos incluida;

Plan Bonex en 1989 y Corralito en 2001) pero también terminaron convirtiéndose en oportunidades dada la reacción de la política (tardía, pero reacción al fin) frente a una sociedad demandando soluciones rápidas a la hiperinflación en la primera y a la mega recesión en la segunda.

En 1989/1990 la pauta era Bernardo Neustadt explicando en el horario central de la TV por qué frente al estado corporativo, doña Rosa no tenía teléfono, sufría cortes de luz y tenía baja intensidad de gas durante el invierno, mientras pagaba precios de los bienes muy caros en una economía groseramente protegida, avalando una reforma del Estado sin precedentes en el pasado. Reforma del Estado que derivó en un aumento de la productividad que no alcanzó para compensar el atraso cambiario producto del inflexible esquema monetario adoptado en 2001 y las subas de tarifas en dólares, cuando el mundo dejó de acompañar. Y con una sociedad que no toleró el aumento en el desempleo inicial causado por el salto en la productividad mencionado. Desempleados que no pudieron ser reabsorbidos por una economía que se estancó en 1998 cuando el escenario de dólar fuerte global generó una sucesión de crisis en países emergentes que culminaron en el colapso de la Convertibilidad a fines de 2001 justo cuando el FMI le soltó la mano al país. La devaluación de Brasil en 1999 fue el inicio del fin de la Convertibilidad.

En 2001/2002 la clase media reaccionó pateando las puertas de los bancos frente al corralito que impedía retirar los depósitos que empezaban a licuarse frente al salto cambiario (el dólar pasó de $1 a $4) e inflacionario que siguió a la salida de la convertibilidad (en 2002 la inflación llegó al 40%). El desempleo saltó al 25% de la población activa, la pobreza escaló al 50% y el "que se vayan todos" se convirtió en el clamor popular de vastos sectores de la sociedad afectados por el alto desempleo y la licuación de los ingresos. Para cuando se impuso el corralito, ya se habían ido de los bancos más de USD 23.000 millones de dólares que salieron directamente de las Reservas del BCRA y terminaron por magnificar el salto cambiario posterior.

Crisis y Oportunidades perdidas

En ambos casos, el ordenamiento de la política (Alfonsin y Menem en 1989, y Alfonsin y Duhalde en 2002), la capacidad para pasar por el Congreso leyes ómnibus que permitieron sentar las bases para la estabilización y la "vista gorda" de la Corte Suprema de Justicia a la ruptura de contratos en medio de las crisis financieras, coincidieron con ciclos globales que hubieran permitido alargar el horizonte de las decisiones en un país acostumbrado a maximizar el corto plazo.

Sin embargo, un poco por mala suerte (el mundo no acompañó para siempre) un poco por "errores técnicos" que suponían un contexto/acompañamiento político que no se dio, un poco por mala praxis (por el propio accionar de los lobbies y/o decisiones volun-

taristas que ex post terminaron siendo erradas) y un poco porque las propias demandas de la sociedad fueron cambiando cuando se hacían evidentes los costos inmediatos tras las soluciones de política encaradas, ninguna de los dos esquemas fueron duraderos.

Es más, el esquema de los '00s termina sobreaccionando al esquema de los '90s que a su vez había sobre reaccionado al esquema de los '80s.

Pasamos de una economía cerrada en los '80s a una economía abierta en los '90s y a una economía cerrada en los '00s, que al día de hoy, con un cepo gigante que coordina una brecha cambiaria de casi 100% convive con una grosera dispersión de precios parecida a la de los '80s, cuando Neustadt le hablaba a doña Rosa. Al mismo tiempo, volvimos a recrear el déficit fiscal de los 80s, aunque con una presión tributaria y un nivel de gasto que duplican a los de entonces.

El mundo es distinto al de los '80s. Recién en 1989 cae el muro de Berlín, el crecimiento chino aún no había irrumpido y disparado los precios de los commodities rompiendo la tendencia secular a la baja de las décadas previas, las computadoras personales no estaban generalizadas, no existía internet y la inteligencia artificial apenas era parte de una novela de Asimov.

Pero las discusiones actuales tragicómicamente se parecen a la de finales de los '80s. Tanto es así que se reedita un libro como el de Eduardo Bustamante "La Argentina Corporativa" sin cambiar una coma y sólo agregando al título "35 años después". Lo patológico es que en el medio fuimos y vinimos con las reformas estructurales (laboral, previsional, tributaria, apertura y desregulación) que hoy se vuelven a poner sobre la mesa. Fuimos y vinimos con privatizaciones y estatizaciones (incluyendo cambio de manos entre privados), con políticas tarifarias convenientes al gobierno de turno.

El empate hegemónico (Portantiero) no es neutral. Como se mencionó antes, la oportunidad perdida en términos colectivos convive con enormes oportunidades en términos individuales. La búsqueda constante de cobertura y/o el aprovechamiento de grandes desarbitrajes frente a este particular ciclo económico de un sector privado adaptado a operar en un país en crisis permanente, ha llevado a transferencias de ingresos incluso mayores a las originadas en los métodos lícitos e ilícitos con los que se relaciona el sector público y el privado.

Tanto es así, que las empresas locales se han vuelto nuevamente maximizadoras de flujos, casi sin importarles el valor de las compañías. Empresas en las que el gerente financiero y el de relaciones públicas se han vuelto otra vez más importantes que los que manejan el negocio real.

La contracara es un ahorro acumulado en el

exterior de los argentinos que en promedio equivale al 60% del PBI. Mientras tanto el tamaño del crédito bancario en Argentina alcanza a sólo 5% del PBI y coexiste con un stock de capital interno originado en señales de muy corto plazo que buscan la "oportunidad" y no necesariamente buscan "maximizar la productividad". Financiamos al resto del mundo, y en simultáneo financiamos con recursos del erario público la acumulación de capital privado sin pedir nada a cambio.

El ahorro en "ladrillos", en "macetas" y/o el "consumir ahorrando" como método protectivo de las clases medias en un país que acumula cinco signos monetarios que quitaron catorce ceros al peso actual desde la creación del BCRA en 1935 y que en 2022 vuelve a tener una inflación de tres dígitos, muestra un claro ejemplo del daño que provoca la destrucción de la moneda en una sociedad.

La falta de horizonte de largo plazo convive además con instituciones y reglas del juego que incorporan capas tectónicas de decisiones tomadas en medio de urgencias/negociaciones impulsadas en muchos casos por lobbies sectoriales/sindicales/provinciales/movimientos sociales que sin un norte colectivo buscan soluciones individuales.

Una vez adquiridos, estos "derechos" son casi imposibles de desarmar, y su acumulación a lo largo de los años termina siendo además de profundamente inequitativa, no financiable. Al mismo tiempo deriva en mayores costos de producción local que en un mundo cada vez más global en el capital y en el trabajo, genera asimetrías crecientes.

En el medio una sociedad cada vez más empobrecida, donde los sectores medios se fueron escapando de los bienes públicos recreando mercados privados en Salud, Educación, Seguridad que se superponen con los regímenes públicos que tienden a ser desfinanciados y en simultáneo captados por los diversos lobbies que se apropian de un Estado que cada vez provee bienes públicos de menor calidad.

Tenemos un Estado de Bienestar trucho que no se financia, una sociedad fragmentada con productividades y derechos diferentes que claman en simultáneo por más Estado y por menos Estado.

Como dijo Andrés Malamud en su presentación en el coloquio de IDEA unos años atrás: "para prosperar las sociedades requieren Democracia, Instituciones, uno que la pegue y otro que la continúe". En 40 años mantuvimos la democracia, mientras las instituciones tienden a herrumbrarse frente a un péndulo infernal. Apurémonos a buscar consensos que permitan alargar el horizonte y dar gobernabilidad para avanzar en un programa de estabilización que evite que el que se "vayan todos" convertido hoy en "la casta tiene miedo" termine poniendo en riesgo la democracia. ✱

En torno al problema de la declinación argentina

Roy Hora

Roy Hora (Buenos Aires, 1965) es Profesor de Historia por la Universidad de Buenos Aires, y Doctor en Historia Moderna por la Universidad de Oxford (1998). Es Investigador Principal del CONICET y Profesor Titular en la Universidad Nacional de Quilmes. También enseña en la Universidad de San Andrés. Ha sido presidente de la Asociación Argentina de Investigadores en Historia. Ha publicado, entre otros libros**,** *The Landowners of the Argentine Pampas. A Social and Political History, 1860-1945* (2001; en castellano 2002, 2003, 2015), *Los estancieros contra el Estado (2009), Historia económica de la Argentina en el siglo XIX* (2010 y 2022), *Historia del turf argentino (2014), Una familia de la elite argentina: los Senillosa, 1810-1930* (con Leandro Losada, 2016), y **¿***Cómo pensaron el campo los argentinos? Y cómo pensarlo hoy, cuando ese campo ya no existe* (2018). Su último libro es (con Pablo Gerchunoff) *La moneda en el aire. Conversaciones sobre la Argentina y su historia de futuros imprevisibles* (2021).

La conversación pública argentina está atravesada por la idea de que el país está metido en una ciénaga, en la que se hunde desde hace décadas. Esta percepción tiene mucho de verdadera. En la era dorada del crecimiento exportador, entre 1880 y 1930, la Argentina fue un torbellino de progreso material: creció más rápido que sus vecinos latinoamericanos y que sus principales socios comerciales del Atlántico norte. Acortó la distancia con Estados Unidos y Gran Bretaña, y dejó muy atrás a México y Brasil. La Gran Depresión de comienzos de la década de 1930 trastocó ese mundo de mercados abiertos, y golpeó duramente a nuestra nación. Cuando el polvo de ese derrumbe se asentó, la república continuó escalando la senda del crecimiento, aunque a un ritmo más pausado. En los años peronistas (1946-55) resignó dinamismo pero ganó en igualdad. Y tuvo su última primavera en los años desarrollistas, cuando creció durante un decenio (1963-73) a una tasa del 6% anual. Para entonces la Argentina ya no era la gran promesa del Sur que muchos habían celebrado en el Centenario, pero seguía avanzando. Sin embargo, poco tiempo después comenzó un largo invierno –apenas interrumpido por algunas jornadas de sol– que todavía no hemos podido dejar atrás.

Desde mediados de los años setenta el país no logra crecer de manera regular y sostenida, y oscila entre breves períodos de auge y profundas depresiones. La mejor prueba de que el potencial productivo de la república está trabado es que, en el último medio siglo, contrariando tendencias mundiales y también latinoamericanas, el ingreso per cápita casi no ha aumentado. En promedio, hoy somos apenas más prósperos que los argentinos de hace 50 años, pero mucho más desiguales en lo que a la distribución de los frutos del esfuerzo productivo se refiere. Ningún otro país latinoamericano ha tenido una evolución tan negativa (a excepción de la castigada Venezuela, encerrada en su propio infierno). En el curso del último decenio, incluso, el nivel de actividad, los salarios y el empleo formal han descendido. La inversión y la productividad, centrales para promover el crecimiento, se mueven a paso cansino. Y a caballo de crisis trágicas macroeconómicas como las que tuvieron lugar en 1989 y 2001, la informalidad laboral y el desempleo aumentan día a día. Mientras que en el mundo disminuye la pobreza, en nuestro país se multiplicó por más de cuatro en los últimos 50 años. Estos males sintetizan hasta qué punto la Argentina es, en todo lo que depende de su performance productiva –y, como sabemos, mucho depende de cómo se mueve la economía–, un país estancado.

¿Cuáles son las causas profundas de este cuadro tan doloroso como desalentador? Una reflexión honesta y madura sobre el problema es fundamental para retomar la senda del crecimiento. A lo largo del tiempo, distintos argumentos han sido invocados para explicar nuestros fracasos. Algunos levantan un dedo acusador contra las élites: el estancamiento

está asociado a la incapacidad y la codicia de los grupos gobernantes, o a vicios similares que se le achacan a la clase capitalista, ya sea nativa o extranjera. Para otros, en cambio, el problema no está arriba sino abajo: son las prerrogativas de las organizaciones sindicales nacidas en la década de 1940, promotoras de una economía demasiado cerrada y protegida de la competencia externa, las que impiden el crecimiento. También están los que ponen la lupa sobre las reglas de juego (o, mejor, sobre la falta o el cambio abrupto de reglas). Desde este punto de vista, el problema está en la fragilidad de las instituciones que regulan la vida económica y canalizan la disputa por el poder, que muchas veces son torcidas para servir intereses particulares, en desmedro del interés general. Es el imperio de la Argentina corporativa, los negocios oscuros y la captura de rentas.

Todas estas explicaciones, solas o combinadas, tienen costados atractivos y verosímiles. Vistas de cerca, sin embargo, resultan insuficientes para dar cuenta de la parálisis en la que se debate nuestro país. Ello se debe a que, lejos de constituir rasgos propios del entramado socio-económico argentino, los aspectos recién mencionados pueden observarse, en mayor o menor medida, en naciones que tuvieron trayectorias mucho más exitosas que la nuestra. Argentina no es el único país que ha sufrido la violencia de las dictaduras militares o cuyas clases dirigentes son objeto de crítica, que posee un empresariado tenido por especulador o egoísta, o que cuenta con un sindicalismo poderoso, más preocupado por distribuir que por crear riqueza (éste último factor requiere ampliaciones, que haré más abajo). Tampoco es el único que recurrió a los mercados financieros internacionales para encarar proyectos de gran envergadura, o reglas del juego que favorecen a algunos grupos a costa del conjunto. En otras latitudes, sin embargo, estos fenómenos no parecen haber constituido impedimentos tan decisivos para el progreso material. De allí que la peculiar deriva de nuestro país, estancado desde hace décadas, no puede ser captada enteramente a partir de estos factores. Hay algo de singular en nuestros problemas.

En tiempos recientes, otras líneas de análisis han alcanzado predicamento. Es habitual escuchar que el principal determinante de nuestra magra performance económica es el tamaño y la calidad del sector público, que es necesario adelgazar y volver más eficaz y musculoso para que la economía recupere dinamismo. Un estado excesivamente grande e ineficiente, continúa el argumento, aplasta a la sociedad y ahoga al sector privado. Además, un estado sobredimensionado, que vive en déficit permanente, es el principal responsable del régimen de alta inflación que impera en el país desde la década de 1970. Y la alta inflación, sabemos, es mala tanto para los sectores de más bajos ingresos como para la planificación, la inversión y el crecimiento.

Hay mucho de idiosincrático en un escenario de déficit recurrente y alta inflación, que no

tiene parangón en países de similar nivel de desarrollo. Pero la pregunta relevante es qué factores nos llevan a persistir en esta senda. Algunos observadores entienden que el excesivo tamaño del estado y el régimen inflacionario son el resultado de la acción de líderes irresponsables, esto es, del predominio de un tipo particular de dirigente al que tiempo atrás se llamaba demagogo y hoy se llama populista. Es difícil, sin embargo, colocar en esta categoría a las jerarcas de un gobierno como el de la dictadura militar de 1976-83, que convivió con una inflación nunca inferior al 100% anual y que al despedirse dejó una superior al 350 %. Es por ello que, más reflexivos, otros sugieren que el déficit fiscal recurrente y la alta inflación, así como muchas de las inconsistencias y cambios de rumbo de la política económica, deben entenderse como el producto de un intenso y sostenido conflicto distributivo, así como de la presión que ejerce sobre el sector público una sociedad que aspira a niveles de bienestar superiores a los que su maltrecha economía puede financiar.

Al dirigir la atención hacia estos factores, que nos invitan a situar los problemas económicos en relación directa con la sociedad que los produce, la comprensión de nuestras dificultades se enriquece. Con frecuencia, sin embargo, el abordaje de las cuestiones referidas al conflicto distributivo y la intensidad de las demandas sobre el estado se realiza de manera algo esquemática, como una simple puja entre capital y trabajo, o entre distintas fracciones de estos grupos. Los conflictos distributivos son comunes en muchas sociedades, pero la pregunta que debemos intentar responder es por qué en Argentina esas disputas son más vigorosas que en otros países y, por ende, gravitan más sobre el Estado y tienen efectos más negativos para el entramado económico. Como todo problema complejo, tampoco éste admite respuestas tajantes, ni puede explicarse de manera simplista. Es por ello que, si queremos profundizar nuestra comprensión del fenómeno, vale la pena situarlo en un cuadro amplio, que atienda a sus raíces en el pasado y a su despliegue en el tiempo.

Una perspectiva de largo plazo nos recuerda que nuestra sociedad posee rasgos muy peculiares, asociados con su conformación histórica, y que tenerlos en cuenta permite refinar nuestro abordaje de los dilemas económicos del presente. La hipótesis que propone este ensayo afirma que las demandas de progreso material constituyen un rasgo muy característico de nuestro país, forjado a partir de su condición de sociedad de inmigrantes. Sugiere que, durante un largo período, una economía muy dinámica volvió compatible el crecimiento económico y la mejora del bienestar. Sin embargo, cuando el crecimiento perdió fuerza, esas demandas pesaron cada vez más sobre el estado, colocando a la Argentina en la senda del estancamiento y la alta inflación. Reflexionar sobre esta historia puede ayudar a pensar de qué manera volver a crecer de manera sustentable.

En torno al problema de la declinación argentina

Una sociedad signada por la ambición de progreso

El punto de partida de toda reflexión sobre nuestros problemas debe tener muy en cuenta que la Argentina se construyó, desde muy temprano, como una sociedad inquieta y movilizada y, sobre todo, hambrienta de progreso material. Sucedió mucho antes de que el nombre de Perón se hiciera conocido. Aunque estos rasgos de la sociabilidad argentina tienen importantes antecedentes ya a comienzos del siglo XIX (cuando se forjó el molde político republicano y participativo en el que desde entonces se desenvolvió la experiencia histórica de nuestro país), a los fines de este breve texto conviene enfocar la atención en la etapa de sostenido avance material que va de 1880 a la Gran Depresión de 1930. Durante ese período, el motor que alimentó las aspiraciones de progreso de la población argentina fue el vigor del capitalismo agrario pampeano. Gracias a la sostenida expansión del complejo exportador, apoyado a su vez sobre los valiosos recursos naturales de la pampa, ese país enorme y despoblado se convirtió en una de las regiones de mayor crecimiento en el mundo.

Detengámonos un segundo en la peculiar sociedad nacida de ese notable proceso de expansión productiva. En 1870, el país no llegaba a los 2 millones de habitantes. Durante las siguientes seis décadas, los puertos del Plata recibieron unos 6 millones de inmigrantes, casi todos provenientes del sur de Europa, que arribaron movidos por el deseo de mejorar su condición. No todos se afincaron de manera definitiva, pero aun así dejaron su marca en la nueva nación. Es importante reparar en que no hay ejemplo en el mundo de un fenómeno migratorio de esa escala. Argentina fue el país que, en relación con su población nativa, más extranjeros recibió en la era de grandes migraciones transatlánticas. Más que Estados Unidos y Australia, muchísimo más que Brasil o Chile. En muchos distritos, como Buenos Aires y Rosario, los varones extranjeros superaban ampliamente a los nativos. Ese enorme flujo humano cambió de raíz no sólo el perfil demográfico sino también social y cultural del nuevo país. Nuestra nación no puede concebirse sino en el marco y como resultado de ese proceso. Allí está su rasgo más peculiar y distintivo. Los ecos de esa experiencia todavía están con nosotros.

La Argentina se volvió no sólo un país más blanco y europeo sino también más dinámico y, sobre todo, más atravesado por aspiraciones de progreso. Los migrantes son, por definición, sujetos emprendedores, dispuestos a movilizarse y asumir riesgos en pos de labrarse un futuro mejor. De allí que un fenómeno migratorio de tanta envergadura dejó una huella profunda en la sociedad en formación. Operó como un poderoso disolvente de viejas jerarquías económicas, sociales y culturales. Por cierto, la experiencia de la movilidad social también atentó contra la construcción de una cultura política popular basada en la idea de igualdad, pues

creó un ambiente hostil para la prédica de izquierda. Pero el punto más relevante es que volvió a la sociedad más móvil y democrática, así como menos respetuosa de los privilegios y las jerarquías establecidas. Al interactuar con la cultura política local, ya entonces muy participativa, también contribuyó a fortalecer el tejido asociativo y, sobre todo, el vigor de la sociedad civil. Allí comenzó a madurar una sociedad en la que se afirmaba la presencia pública de amplios sectores de clase media y donde también comenzaba a escucharse la voz de los trabajadores. Una sociedad muy urbanizada, ambiciosa y demandante, deseosa de incrementar su bienestar. Y una sociedad que, ya antes de 1900, producía manifestaciones multitudinarias, capaz de lanzar más de cien mil personas a la calle.

Los logros de esa etapa pueden medirse a partir de este dato: a fines de la década de 1920 la esperanza de vida argentina era 19 años mayor que la brasilera y 17 años superior a la de México. Para entonces, sin embargo, los buenos tiempos estaban llegando a su fin. Con la Gran Depresión, esa sociedad acostumbrada a que la mejora material fuese una experiencia palpable y de enorme significación para grupos muy amplios experimentó un enorme sacudón. En 1930 no sólo cayó un gobierno sino que su progreso social se interrumpió. La Crisis del Treinta trajo proteccionismo en el Atlántico Norte y retracción del flujo de inversión extranjera. Sin el combustible que le proveía el sector agroexportador, la economía, para entonces ya bastante compleja y diversificada (al punto de que Argentina era por lejos la primera nación industrial de América Latina), perdió impulso. Lo importante para el argumento que desarrollamos en estas páginas: la capacidad del mercado para producir un horizonte de mejora e integración social se resintió de manera muy severa. Entonces se puso de relieve que, sin organizaciones laborales poderosas, la desaceleración económica golpeaba con mayor saña a los trabajadores. El indicador más elocuente de este fenómeno es que, en el país del progreso material, los salarios permanecieron congelados por cerca de una década y media. Y sobre ese escenario de estancamiento y frustración comenzó a abrirse camino la idea de que, debilitado el empuje del mercado, la acción compensadora del Estado era imprescindible para asegurar un mayor nivel de bienestar popular. Y entonces comenzó otra etapa en la vida de esa sociedad hambrienta de progreso social.

Del progreso a la justicia social

Perón captó mejor que nadie el signo de los tiempos. En los años de su ascenso al poder, insistió una y otra vez en que la nación tenía una deuda con sus mayorías, y que el modo de saldarla era con política pública dirigida a atenuar las desigualdades que producía el mercado. Llamó a abrir una etapa de incorporación social más profunda e igualitaria que la de la era liberal que, además, debía asentarse sobre una economía industrial pujante, orientada por el estado. Ese mensaje caló

muy hondo en entre las mayorías de esa sociedad que había perdido la confianza en que el mercado fuera el demiurgo del bienestar. Allí comenzó a afirmarse un sentido común que veía al Estado, antes que al mercado, como el gran ordenador de la vida social. Perón trabajó para reafirmar esa visión, que sintetizó con un concepto poderoso, el de justicia social. Desde su llegada a la presidencia, utilizó el poder público para que, en apenas tres años, los salarios se incrementaran tanto como en toda la próspera década de 1920. Entre 1946 y 1948, su gobierno consagró una redistribución del ingreso en favor de los asalariados mayor que la de cualquier administración socialdemócrata europea de esos años. En lo que se refiere a mejora popular, a ambos lados del Atlántico, la Argentina peronista fue el alumno más destacado de la clase.

Es importante tener presente que, más que una concesión desde arriba, el abrupto salto distributivo de 1946-48 fue una respuesta a la presión desde abajo, además de un requisito esencial para darle carnadura popular al movimiento político surgido de las entrañas del golpe militar de 1943. Allí se confirmó que el estado debía interactuar con una sociedad demandante y movilizada, con una considerable capacidad para incidir sobre las disputas entre las élites dirigentes. El sector que encabezó los reclamos de mayor bienestar fue el movimiento obrero, que entonces había acrecentado su poder y, pese a que a veces se afirma lo contrario, también su autonomía. La mejor prueba de ello es que las organizaciones de trabajadores urbanos –el principal núcleo de apoyo sobre el que se asentó el nuevo régimen– no sólo resistieron con éxito las iniciativas racionalizadoras impulsados por el propio Perón en su segunda presidencia sino que continuaron impugnando las tentativas de reforma económica de los gobiernos surgidos tras su derrocamiento en 1955. En este punto, el contraste con Brasil es aleccionador. Por esos mismos años, nuestro vecino fue presidido por Getulio Vargas (1930-45 y 1951-54), que realizó importantes esfuerzos para organizar sindicatos de trabajadores y convertirlos en soportes de su Estado Novo. Pero ese proyecto se desplegó sobre una sociedad mucho más pasiva que la argentina, y terminó en el fracaso. De allí que el Estado y los empresarios tuvieron un escenario más despejado para formular e implementar sus proyectos de desarrollo. Recién en la década de 1980, con Lula, el movimiento obrero brasileño comenzó a dar signos de vitalidad y a caminar sobre sus propios pies.

Un orden político erigido sobre salarios elevados y pleno empleo obligó a mantener cerrada la economía y, por ende, a redoblar la apuesta por la sustitución de importaciones que había comenzado a caminar sus primeros pasos en la década de 1930 (la historia de la industria, por supuesto, es mucho más antigua). La manufactura volcada sobre el mercado interno y asistida por el Estado fue elevada al papel rector del entramado productivo, mientras que el campo exportador quedó confinado a cumplir dos funciones

auxiliares en el proceso de acumulación: proveer las divisas para sostener el programa industrializador y financiar al sector público, y generar trigo y carne baratos para, de este modo, elevar el nivel de vida de la población. Además, sobre el agro exportador cayeron más impuestos y restricciones cuantitativas, que limitaron severamente sus posibilidades de expansión.

¿Fue razonable pedirle tanto al único sector internacionalmente competitivo con que contaba el país en nombre de la consolidación de una industria que pagaba salarios altos y generaba mucho empleo? El fuerte sesgo anti-exportador (y por ende anti-competitivo) de la política económica peronista no puede entenderse sin tomar en cuenta la enorme gravitación alcanzada por los trabajadores urbanos, que condicionaron el menú de opciones que el gobierno tenía a disposición, abortando todo intento de favorecer una estrategia de desarrollo más abierta al comercio internacional. Por cierto, hay que recordar que, en esas décadas, en todo el mundo, la industria era concebida como la vía regia a la modernidad inclusiva. En la Argentina, empero, esa promesa tuvo, inevitablemente, logros más acotados que en México o Brasil.

La razón de fondo es que el país estaba muy bien dotado para funcionar como un gran exportador de productos agropecuarios de clima templado en un mundo de mercados abiertos como el que imperó hasta 1930, pero no para erigirse en una potencia manufacturera de clase mundial en el escenario más proteccionista nacido tras la Gran Depresión. Había sido bendecido con una de las praderas más fértiles del planeta, pero carecía del equivalente a una pampa industrial capaz de convertirlo en una estrella de la era fabril y el desarrollo centrado en el mercado interno, sobre todo si había apostado por una estrategia muy proteccionista. No contaba con los recursos naturales, el mercado, la tecnología y el capital necesarios para ello. Sin energía barata, sin hierro ni carbón, sin un mercado interno de tamaño suficiente como para alcanzar las economías de escala que vuelven más eficiente la actividad manufacturera, rodeado de vecinos de bajos ingresos y por tanto con escaso poder de compra, sin una tradición de ingeniería de punta, con altos costos laborales para la media latinoamericana, incluso si hubiera contado con los mejores timoneles, su récord como país industrial estaba llamado a ser gris. Pese a toda la asistencia que recibió del sector público, su destino era figurar en la mitad de la tabla de posiciones. Ganó en igualdad pero, de los países latinoamericanos medianos y grandes, tuvo la performance manufacturera menos lúcida de la etapa 1945-1975. En este marco, no debería sorprender que la presión de la sociedad sobre el Estado se hiciera más intensa que en el período anterior. El resultado: crecimiento más errático, atraso tarifario, y el ingreso en la era del déficit fiscal y la inflación anual de dos dígitos.

Pero el verdadero problema, del que todavía

no hemos salido vino después. A mediados de la década de 1970, el proyecto de desarrollo erigido en torno a la sustitución de importaciones tocó su techo y comenzó a resquebrajarse. Desde entonces, ni la industria ni el país volvieron a crecer de manera sostenida. Un siglo de progreso material –primero veloz, luego más lento pero más igualitario– llegó a su fin. Aun si la política económica fue en ocasiones sesgada o miope, se equivocan quienes echan culpas a uno y otro gobierno. Los hubo de todos los signos y ninguno logró consolidar un nuevo escenario capaz de promover el crecimiento sostenido y la mejora del bienestar. El problema de fondo es que el patrón productivo organizado en torno a la industria protegida y volcada sobre el mercado interno navega contra la corriente en el mundo económico contemporáneo, que crece al calor del cambio tecnológico y el incremento de los flujos de mercancías, capital y tecnología a través de las fronteras nacionales. Esta segunda globalización castiga a las economías cerradas al intercambio y premia a los países que han desarrollado sectores exportadores potentes y dinámicos capaces de integrarse creativamente en la expansiva economía mundial cuya locomotora y su principal centro manufacturero están localizado en Asia.

En este mundo cuyo motor es el intercambio transfronterizo, la estrategia que pivotea en torno al cierre de la economía y la sustitución de importaciones ve muy disminuida su capacidad para generar ya no sólo crecimiento y bienestar sino también empleo e integración social. Nuestra industria se viene contrayendo desde la década de 1970 y, sin ningún otro sector de la configuración mercado-internista capaz de tomar el relevo, los efectos negativos de la debilidad productiva se han hecho sentir por doquier. Los intentos de torcer el rumbo de modo de aprovechar las oportunidades que ofrece el capitalismo globalizado no tuvieron suficiente consenso y, al cabo de un tiempo, terminaron siendo rechazados y revertidos, volviendo al país, una y otra vez, a un camino incapaz de ofrecer crecimiento y progreso para todos. Y en una sociedad como la nuestra, siempre dominada por elevadas aspiraciones de bienestar y una larga y potente historia asociativa, la atonía económica –que para peor fue acompañada por breves ciclos de auge y dramáticas crisis macroeconómicas– ha incrementado la magnitud y la intensidad de las demandas sobre el Estado, que han crecido mucho más allá del límite que el sector público está en condiciones de financiar. Así, bajo el impacto de la anemia económica y la mayor presión sobre el Estado, la Argentina ha subido un escalón en el camino hacia el déficit fiscal estructural y la inflación de tres dígitos.

Una sociedad que renueva sus demandas

Dejemos de lado el recuento de los avatares que jalonan estas décadas de frustraciones. A los fines de este ensayo, es más importante dirigir la atención hacia los tres grandes actores que marcan el pulso de las disputas

distributivas contemporáneas. Esta cuestión es decisiva por cuanto, también en este tiempo, la peculiar naturaleza de nuestra organización social sigue constituyendo un condicionante de primer orden de cualquier iniciativa de reforma de nuestra organización económica.

Comencemos por los trabajadores. Una visión superficial podría hacernos pensar que el retroceso industrial arrastraría consigo a la estructura de poder sindical consolidada a mediados del siglo XX. De hecho, en las décadas de 1980 y 1990, algunos observadores creyeron que estábamos ante el fin de la "anomalía" argentina. Sin embargo, los gremios no pudieron ser doblegados ni por la dictadura militar de 1976-83 ni por las reformas pro-mercado de la década de 1990. Desplazando su corazón organizativo desde la manufactura a los servicios, se adaptaron rápidamente a las realidades de un nuevo escenario de impronta pos-industrial. La oligarquía sindical goza de escaso prestigio, pero ello no disminuye el poder del mundo gremial. Aunque dañados por el retroceso productivo y el cambio tecnológico, los trabajadores y sus organizaciones siguen conservando una enorme gravitación en la calle, la disputa distributiva y la formulación de la política pública.

La retracción del viejo tejido fabril y las transformaciones del mercado de trabajo en esta etapa de declinación económica contrajeron el universo de los asalariados formales. Pero esta regresión no significó un debilitamiento de la organización popular. La experiencia internacional permite constatar que el mundo de la desocupación y la pobreza constituye un terreno inhóspito para movilizar voluntades y construir actores sociopolíticos. El caso argentino, sin embargo, cuenta una historia distinta. Ya en la década de 1990 las demandas de reconocimiento e inclusión que animan a las mujeres y los hombres a los que los fracasos del capitalismo argentino fueron dejando a la vera del camino dieron vida a un poderoso movimiento de piqueteros y desocupados. Aunque a veces tendemos a naturalizar su existencia, se trata de un fenómeno excepcional, inexistente en otras latitudes. La formación de organizaciones populares capaces de encuadrar y movilizar a varios cientos de miles de desempleados se destaca no sólo en América sino en los anales del movimiento social mundial. Esta proeza organizativa –que no tiene nada que envidiarle al ascenso sindical de mediados del siglo XX– ha transformado a los movimientos de desocupados en activos demandantes de recursos públicos y en interlocutores permanentes del estado.

Finalmente, reparemos en que estas últimas décadas también han sido testigo de vastas movilizaciones de sectores de clase media. Su presencia en la calle, que continúa una larga tradición de movilización que tiene más de un siglo de vigencia, por momentos no ha sido menos ruidosa que la de los trabajadores sindicalizados y los desempleados. Por cierto,

en lo que hace a su orientación político-ideológica, las clases medias movilizadas suelen colocarse en la vereda de enfrente de los dos grupos recién mencionados. Ello no quita que hayan logrado capturar abundantes recursos fiscales, sobre todo vía subsidios al consumo de energía, que en conjunto han resultado tanto o más onerosos que las transferencias que reciben los desempleados.

Al lector de estas páginas le costará encontrar ejemplos de sociedades cuya vida cívica esté signada por la presencia simultánea de tres actores populares tan potentes y tan gravitantes. La relevancia de estos protagonistas de la política democrática nos dice cosas importantes sobre la singularidad y las características más perdurables de esta sociedad que no tiene nada de revolucionaria, pero que es indócil y volcánica. La potente cultura de la movilización argentina es capaz de lanzar millones de personas a la calle en ocasión de un triunfo deportivo (tuvimos un ejemplo reciente tras la victoria del equipo nacional en la Copa Mundial de Fútbol 2022) y, con mayor frecuencia, y más relevante, de producir movilizaciones dirigidas a interpelar y condicionar al poder político, bloquear y apoyar iniciativas, y reclamar inclusión y recursos públicos. Se equivoca quien carga las tintas sobre nombres como Perón o Kirchner para explicar este rasgo de nuestra sociabilidad. Nacida en el siglo XIX, recreada y reformulada en distintas coyunturas, esta cultura de la movilización constituye una de las corrientes profundas que dan forma a la sociedad argentina, moldeando su sentido común y acrecentando la intensidad de sus intensos conflictos distributivos y de sus demandas sobre el estado.

¿La Argentina puede volver a encarrilarse en la senda del desarrollo? Sabemos que ello no será factible si el país no logra promover el crecimiento exportador, despejando los obstáculos que la política económica impone a la expansión de los sectores más competitivos de nuestra economía. Sabemos que un crecimiento sustancial y sostenido de las ventas externas significa, en el mediano y largo plazo, más solvencia fiscal, más estabilidad macroeconómica, más y mejores bienes a disposición de los consumidores de bajos ingresos y, finalmente, también más oportunidades para la expansión del empleo y la actividad en el mercado interno. Pero también sabemos que esa navegación hacia un mejor destino para este país demasiado castigado por medio siglo de fracasos está rodeada de dificultades y peligros. Por cierto, el futuro no es la simple prolongación del pasado. Pero una esta incursión en la historia de las fuerzas que moldean a la sociedad argentina nos deja una advertencia: construir una economía más abierta y más dinámica sólo será factible si quien impulsa este programa trabaja, a la vez, en la construcción de un horizonte de mejora para las mayorías. Sin una promesa creíble de inclusión, sin avances en esta dirección, es muy improbable que un nuevo orden económico se vuelva socialmente sustentable. Esto es así porque, por debajo

del malestar y la resignada frustración que hoy campea en la vida pública, nada sugiere que la Argentina haya dejado de ser esa nación vehemente en la que, más tarde o más temprano, las mayorías siempre alzan la voz reclamando participación, inclusión y mayor bienestar. ✱

Bibliografía

Gerchunoff, Pablo, & Rapetti, Martín. "La economía argentina y su conflicto distributivo estructural (1930-2015)", *El Trimestre Económico,* 83:330 (2016), pp. 225-272.

Sigal, Silvia, *La Plaza de Mayo: Una crónica.* Buenos Aires, Siglo XXI, 2006.

Torre, Juan Carlos, "De la movilización de los desocupados a la formación de un nuevo actor sociopolítico", *Desarrollo Económico. Revista De Ciencias Sociales*, 59:228 (2019), pp. 165–200.

En torno al problema de la declinación argentina

El desempeño democrático de la economía

Ariel Wilkis

Ariel Wilkis Doctor en Sociología (EHESS), Investigador del CONICET, profesor y Decano de la Escuela IDAES (UNSAM). Autor de *Dólar. Historia de una moneda nacional* (1930-2013) -junto a Mariana Luzzi-, *¿Por qué importan las deudas?*, *The Moral Power of Money* y *Las sospechas del dinero*. Sus libros fueron traducidos al inglés, frances y chino.

Cierta esperanza performativa de la democracia sobre la sociedad (y la economía) reinaba en el espíritu de la época hace cuatro décadas atrás. La alta inflación, la deuda con acreedores externos y el estancamiento económico de fines de los años '70 y principio de los años '80 en la región, y en la Argentina especialmente, eran elementos contextuales muy poderosos que no podían ser obviados por ningún imaginario de cambio. La confianza en los efectos del nuevo régimen político venía acompañada con la idea que la democracia arraigaba en determinadas instituciones económicas. Ciertamente, hoy día esa esperanza ya es algo muy lejano, pero también la escasa atención sobre el condicionante de las instituciones económicas realmente existentes sobre la calidad de la democracia. En los últimos años, la conversación pública sufrió el desgaste de la polarización política y el producido por los pésimos indicadores de crecimiento económico y distribución de la riqueza que llevó a que cada vez más se estreche esa atención. A medida que pasaron los años y la estabilidad democrática fue una conquista de la sociedad argentina incuestionable, la discusión sobre la contribución de las instituciones económicas a la calidad de la democracia fue perdiendo gravitación. Los destellos de cierta esperanza de la primavera democrática de los tempranos años '80 que llegan al presente son el contexto para repasar en estas páginas el *desempeño democrático* de las instituciones económicas claves en la sociedad argentina de las últimas cuatro décadas.

Por razones de espacio, pero fundamentalmente por lo poco evidente de cómo afecta la calidad de la democracia, voy a reflexionar sobre una institución económica que ocupa un rol muy central en la sociedad y la política argentina: el mercado cambiario.

Una moneda popular

Como contamos en *Dólar. Historia de una moneda argentina* (2019) el lento pero progresivo proceso de la popularización del dólar en la Argentina se desplegó desde la tercera década del siglo XX hasta la segunda del XXI. A lo largo de este extenso período, la información sobre la moneda de EEUU pasó poco a poco de ser asunto de interés exclusivo para expertos en el mercado financiero o el comercio exterior a tema de relevancia pública y de interés político para sectores sociales cada vez más amplios.

A la vez, en un nivel diferente pero vinculado con el anterior, el dólar devino moneda de uso regular y corriente para actores sociales cada vez más diversos. Sin una serie de mediaciones previas muy determinantes, jamás habría sido posible esa incorporación de la moneda norteamericana en las prácticas de ahorro, inversión, crédito y consumo de sectores y actores con escaso contacto previo con el mercado financiero y cambiario. La más importante de ellas fue la conversión de la moneda norteamericana en artefacto de la cultura popular. El dólar se volvió familiar, fácil de decodificar, capaz de orientar cogni-

tiva, emocional y prácticamente a quienes se internaban en universos económicos antes poco conocidos.

La moneda norteamericana tuvo a lo largo del tiempo múltiples usos y significados que es necesario desagregar. Cuando se usa el término bimonetarismo se suele iluminar el rol de la moneda norteamericana como reserva de valor en nuestro país. Desde el concepto de moneda popular captamos esta función, pero también otros usos y significados y sus modos cambiantes a lo largo del tiempo. Los usos y significados del dólar en la Argentina de la década de 1950 no son los mismos que los de las décadas de 1970 o 1980, o que los de la de 1990. Cada etapa en la popularización del dólar representa una innovación con relación a usos y significados heredados del pasado.

A lo largo del tiempo, las dinámicas fueron heterogéneas. La popularización del dólar varió en extensión: cada vez más grupos sociales se fueron vinculando con el mercado cambiario (desde las élites económicas y estatales en los '40 y '50 a los grupos asalariados y jubilados, mujeres y jóvenes algunas décadas después). Varió la generalización: cada vez más mercados y transacciones tomaron a la divisa norteamericana como unidad de referencia o medio de pago (del mercado turístico en la década del '50 al mercado inmobiliario, pasando por el del arte, el de autos e incluso en crisis como las de 1989 llegando a ser medio de pago de servicios cotidianos como los de plomería o asistencia psicológica). Y varió la intensificación: aumentó la atención pública prestada a la moneda norteamericana (desde la atención puesta por actores del comercio exterior hasta convertirse en un indicador político central en los procesos electorales desde el retorno de la democracia en 1983 para adelante).

La primera etapa de la popularización se ubica entre fines de la década del '50 y principios de la del '70, un período signado por una fuerte inestabilidad política y económica que se manifestaba, entre otras cosas, en una serie de devaluaciones periódicas de la moneda nacional. En ese período el dólar dejó de ser referencia exclusiva para los expertos

"Durante estas cuatro décadas, los actores políticos (oficialistas y opositores) midieron sus chances de éxito o fracaso a través del escurridizo valor de la moneda norteamericana."

de la economía o de la política y empezó a resultarle familiar a un público más amplio. La prensa cubría los movimientos bruscos del mercado cambiario, la publicidad convirtió al dólar en unos de sus íconos, la moneda norteamericana empezó a estabilizarse como termómetro de la realidad económica y política. Desde mediados de la década de 1970 hasta fines de la de 1980 –durante lo que los economistas suelen denominar régimen de alta inflación– la popularización del dólar se expandió y profundizó: una proporción creciente de distintos sectores sociales lo incorpora a sus repertorios financieros. Al mismo tiempo, algunos mercados domésticos pasan a utilizar el dólar como unidad de referencia y medio de cambio. En 1977 aparecieron los primeros avisos clasificados que nominaron en dólares los precios de los inmuebles a la venta.

La hiperinflación de 1989 señala sin dudas una inflexión en ese proceso. Ese año, que es también el del primer cambio presidencial posterior al regreso de la democracia en 1983, el dólar ocupó toda la atención pública: la fijación de precios y la realización de pagos en esa moneda alcanzaron a los servicios más cotidianos.

Tras esa experiencia de crisis monetaria terminal, que tuvo en la profundización del bimonetarismo una de sus principales expresiones, no llama la atención que el régimen de convertibilidad (1991-2001) haya sido planteado como un intento de legalización de prácticas que ya estaban extendidas, es decir, calcular, pagar, ahorrar e invertir en dólares. Los diez años de estabilidad cambiaria fueron también de cierto disciplinamiento económico, de la mano de una profunda transformación del sistema financiero, que se concentró y abrió al capital extranjero al tiempo que crecieron la dolarización de los depósitos y los créditos bancarios. Las dramáticas consecuencias de ese proceso quedaron al desnudo en la crisis de 2001.

Esta crisis, y el nuevo ciclo político que se inició en 2003 no significaron el fin del largo proceso de integración de la moneda norteamericana en los repertorios financieros de los argentinos, pero sí introdujeron algunas novedades en esa historia de larga duración. En primer lugar, la crisis de 2001-2002 fue la primera en que actores como los ahorristas o los deudores hipotecarios, movilizados de manera sostenida, articularon demandas específicas con relación a la moneda norteamericana. Cuando el gobierno de Cristian Kirchner restableció controles cambiarios con el propósito de frenar la caída de reservas, los opositores a su gobierno se movilizaron para reclamar por este nuevo derecho fundamental en Argentina: poder comprar dólares libremente. En ese período la desdolarización de la economía fue definida como una batalla cultural central por el gobierno. La asociación entre participación en el mercado cambiario y reclamo de derechos tendrá gravitación importante en el resultado de las elecciones que llevaron a Mauricio Macri a la presidencia de la república. Mientras

el gobierno de Macri logró financiamiento externo pudo mantener el mercado cambiario liberado. Sin embargo, en el año 2018 este financiamiento tuvo un final abrupto y durante largos meses la moneda argentina tuvo bruscas devaluaciones. En las elecciones presidenciales de 2019 el mercado cambiario volverá a tener protagonismo.

La ley de hierro de la democracia argentina

Las diferentes velocidades de la expansión, generalización e intensidad de la moneda norteamericana en nuestro país ayudan a mostrar la "relativa" autonomía entre el dólar como moneda inserta en repertorios financieros y múltiples mercados (dimensiones de expansión y generalización) y el dólar como moneda de interpretación de coyunturas políticas y económicas (dimensión de intensificación). Esta dualidad del rol del dólar en nuestra sociedad queda opacada si usamos el término bimonetarismo, ya que éste recupera solamente las funciones tradicionales de las monedas. Esta dualidad estalla recurrentemente en la cara de quienes asumen las gestiones económicas de los diferentes gobiernos.

Éstos deben responder a la pregunta que aguijona desde las entrañas del mercado cambiario: "¿Cómo un mercado tan "chico", donde participa poca gente, genera problemas tan "grandes?". La respuesta es clara: la popularización del dólar en la Argentina implica que las interpretaciones sobre los vaivenes del mercado cambiario sean no solo familiares para gran parte de la sociedad, sino que además sean instrumentos poderosos de evaluación de coyunturas políticas y económicas.

El dato clave, por lo tanto, no es solo que la economía argentina es bimonetaria, sino que además el dólar es también una moneda "popular", lo que implica fuertes resonancias sobre el *desempeño* democrático del mercado cambiario.

Desde hace décadas y con énfasis creciente en los últimos 40 años de vida democrática, los actores políticos, pero también el gran público, encuentran en la cotización del dólar un indicador legible y creíble para evaluar la performance del gobierno y para estimar el futuro electoral del oficialismo o de la oposición. Consultado por una periodista respecto al aumento del dólar, un comerciante de una de las zonas más pobladas del conurbano bonaerense, que en la gran crisis de 2001 fue epicentro de los saqueos a comercios, profetizaba sin mucha vacilación en agosto de 2018, tras una fuerte devaluación: "Ahora probablemente vengan los saqueos". Para este comerciante, la alteración en el valor de la moneda estadounidense representaba, sin duda, un dato relevante que permitía inferir efectos y aun anticipar el porvenir con un grado confiable de certeza. La atención que prestaba a la cotización del dólar era independiente de la presencia o incidencia del bimonetarismo en sus finanzas personales. Antes bien, daba

cuenta de la apropiación de ese valor numérico como un dato político con consecuencias muy anticipables, a la vez que muy alarmantes para su vida (en este caso, la posibilidad de que la devaluación fuera seguida con una profundización de la crisis económica, que a su vez pudiera derivar -como en el pasado- en episodios de saqueos a comercios).

Cuando a fines de 2018, algunos meses antes de las elecciones presidenciales de 2019, la acción conjunta del gobierno y del Banco Central logró alcanzar una meseta de provisoria estabilidad cambiaria, varias encuestas registraron una mejora en la imagen del presidente en ejercicio. Era la primera mejoría después de una caída en la popularidad del presidente tras las corridas del dólar a mediados de ese año. Pocos meses después, ya al año siguiente, nueva corrida cambiaria mediante, las mismas encuestadoras pusieron en duda el proyecto de reelección presidencial e incluso insinuaron su plausible derrota -algo que confirmaron las elecciones de noviembre-. Como en 2011 y 2015, pero aún con mayor intensidad que en esos años, durante la campaña electoral de 2019 el mercado cambiario se convirtió en una arena central de la contienda política argentina. La recurrencia en esta posición confirmaba que, lejos de tratarse de un hecho coyuntural, ese entrelazamiento entre proceso electoral y turbulencia cambiaria se había convertido en un rasgo característico de la vida democrática nacional.

Después de un largo proceso de sedimentación, la moneda norteamericana ha pasado a formar parte de los modos locales de hacer, pensar y tratar la economía. Podemos agregar que esta sedimentación ha sido también política. El dólar es un dispositivo de interpretación para evaluar una realidad en continuo movimiento y, por momentos, profundamente inestable. Difícilmente podrían los ciudadanos dejar de lado o renunciar a este recurso al dólar sin que ello no significara también correr el riesgo de perder o de ver disminuida esa capacidad aprendida de interpretación y acción política.

Desde 1983 con el retorno del régimen constitucional y a medida que pasaron los años, el mercado cambiario fue consolidándose como *otra* institución de la democracia (O'Donnell, 1996). La cultura política argentina se encuentra atrapada en un proceso que se retroalimenta de su cultura monetaria: la popularización del dólar es la fuente de la centralidad no solo económica sino también política de la moneda norteamericana, y esa misma centralidad intensifica su carácter de moneda popular argentina. La consecuencia irremediable de este proceso fue reafirmar al mercado cambiario como una institución informal de la democracia argentina.

El politólogo argentino Guillermo O'Donnell (1996) apelaba a considerar a "otras instituciones", más allá de las formales, para comprender el funcionamiento de la democracia. El mercado cambiario moldeó

expectativas y sanciones entre y hacia los actores políticos democráticos durante estas cuatro décadas. Fue un largo proceso que se estabilizó como una forma regular, legítima y dada por descontada desde 1983. Por lo tanto, podemos hablar del mercado cambiario como una institución que contribuyó a dar forma a los comportamientos democráticos gracias a una cultura monetaria organizada en torno al dólar. Durante estas cuatro décadas, los actores políticos (oficialistas y opositores) midieron sus chances de éxito o fracaso a través del escurridizo valor de la moneda norteamericana. En diferentes coyunturas, cuanto más aumentaba el dólar y se mostraba fuera del control de las autoridades, más se alejaba para el gobierno la posibilidad de un triunfo electoral. Mientras tanto, los ciudadanos de a pie no pudieron dejar de prestar atención a las oscilaciones del billete verde. En ellas leyeron el rumbo de la economía, y también las alternativas de la política. Ignorar esa cifra que los medios de comunicación informaron a diario equivalía a quedar excluidos de la vida política. Unos y otros estuvieron condicionados por el mercado cambiario en su participación en el juego democrático durante cuatro décadas.

Si, como afirma Max Weber, la democratización de una sociedad depende de su organización monetaria, en las últimas cuatro décadas en Argentina este proceso estuvo indisolublemente atado a la popularización del dólar sobre la cual se erigió el mercado cambiario como institución informal de la democracia. Desde 1983 y a medida que pasaron los años, el mercado cambiario fue consolidándose en una verdadera institución política de la democracia realmente existente. La sociedad argentina se encuentra atrapada en la ley de hierro de un proceso que se retroalimenta: la popularización del dólar es la fuente de la centralidad no solo económica sino también política de la moneda norteamericana, y esa misma centralidad intensifica su carácter de moneda popular argentina.

La moneda de la democracia

La sociedad argentina se encuentra desde hace décadas en un estrecho desfiladero donde el déficit estructural de su economía para generar los dólares que necesita para su desarrollo y el aumento de la inflación son pinzas que recortan el margen de maniobra de la política económica. Cada ciclo político democrático se enfrenta también con otra evidencia tan persistente como cualquier dato macroeconómico.

El mercado de divisas ha condicionado la acción de políticos profesionales y la participación democrática de los ciudadanos durante las últimas cuatro décadas. En esta historia de cuatro décadas esta institución económica ha condicionado el horizonte de demandas y las expectativas democráticas. Por lo tanto, **el bimonetarismo no afecta solo la coordinación, eficiencia o el crecimiento económico sino la calidad de la democracia**. Mientras otros Estados latinoamericanos fallan al no poder controlar

el territorio en todo su alcance y sucumben al narcotráfico o a poderes fácticos emergentes, **el Estado argentino fracasa centralmente en la posibilidad de ofrecer una moneda que permita reforzar la democracia**.

Las conexiones profundas entre la calidad de la democracia y las instituciones económicas son eslabones que se pierden en un debate público polarizado. En estas páginas tomé como "ejemplo" el mercado cambiario para iluminar un modo de análisis e intervención pública que tenga como perspectiva el *desempeño* democrático de las instituciones económicas realmente existentes en nuestra sociedad. Aquellas conexiones son los eslabones necesarios que hay que atar para estar a la altura del legado de los primeros 40 años del retorno de la democracia a nuestro país. ✱

Bibliografía

Luzzi, M. y Wilkis, *(2019) Dólar. Historia de una moneda argentina (1930-2019)*, Crítica, Buenos Aires.

O'Donnell, G. (1996) 'Another Institutionalization: Latin America and elsewhere', Working Paper n.222, Kellog Institute. Available in: https://kellogg.nd.edu/sites/default/files/old_files/documents/222_0.pdf

El desempeño democrático de la economía

Repensar la estrategia de desarrollo

Paula Szenkman

Paula Szenkman directora del Programa de Desarrollo Económico en CIPPEC. Fue secretaria de Transformación Productiva (2018-2019) y subsecretaria de Desarrollo y Planeamiento Productivo (2016-2018) del Ministerio de Producción de la Nación. Fue co-Chair de la Digital Economy Task Force del G-20 (2018), economista en la Fundación Export.Ar y del Instituto Interamericano de Cooperación para la Agricultura de la OEA. Fue consultora en políticas de desarrollo productivo, transformación digital y procesos del G20 para el Banco Interamericano de Desarrollo, Banco Centroamericano de Integración Económica, Kearny, entre otros. Es Licenciada en Economía de la Universidad de Buenos Aires, candidata a Magíster en Economía de la Universidad de San Andrés y realizó un Posgrado en Agronegocios de la UBA. Fue becaria en la Universidad Tecnológica de Queensland (Australia) y la Universidad de Kobe (Japón, JICA). Es profesora invitada en el programa de Gobernanza, Gestión Política y Gestión Pública de la Universidad de San Andrés y miembro del Comité Asesor del Instituto Auschwitz para la Prevención del Genocidio y Atrocidades.

En 2023 Argentina cumplirá 40 años de democracia ininterrumpida. En estas 4 décadas el país recuperó el funcionamiento de un Estado democrático, se expandieron libertades civiles y ciudadanas, y se consolidaron derechos fundamentales. Este logro convive con importantes deudas pendientes. La más evidente, la dificultad de reducir la pobreza y generar empleo de calidad para gran parte de la población, debido a un desempeño económico que no ha logrado establecer un sendero de crecimiento estable y duradero.

A esto se suma una macroeconomía inestable, alta inflación y volatilidad de precios relativos, que dificultan la puesta en marcha de proyectos de largo plazo En décadas de este escenario, hubo momentos de crecimiento y de frecuentes recesiones. Se han probado diversas políticas, pero ninguna ha perdurado en el tiempo.

Asistimos a un momento crítico que requiere de acuerdos amplios y de largo plazo sobre la ruta para desandar el laberinto de crecimiento. El aniversario en puertas debería servir de inspiración para encarar una tarea difícil pero posible que nos ubique en un sendero de desarrollo.

El laberinto

Mientras que en el mundo la pobreza disminuye año a año, Argentina es uno de los pocos países del mundo en donde hoy es más alta que hace medio siglo: pasamos de una tasa de pobreza de 6,3% en 1974 a más del 25% en 2018, y al 42% en 2021. Además, mientras que países de la región como Chile y Uruguay cierran la brecha de ingreso per cápita con los países de la OCDE, Argentina sigue alejándose.

1. Pobreza en países de América Latina (2011 y 2021)

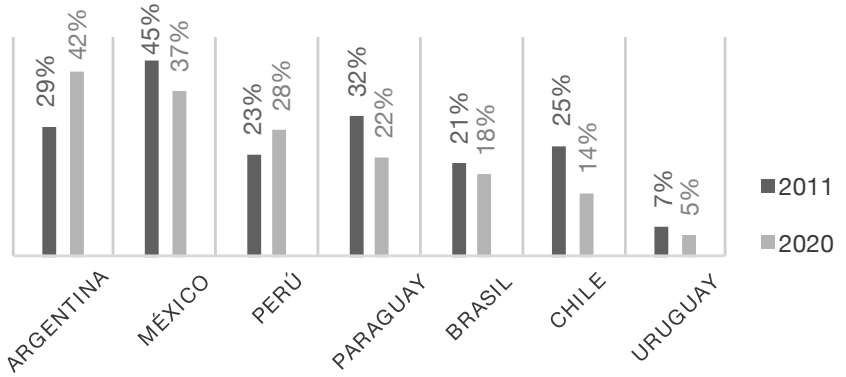

Fuente: Elaboración propia sobre la base de CEPAL.

El denominador común de esta historia económica reciente es la dificultad de generar empleo de calidad para toda la población. El empleo privado en Argentina creció por debajo de la población económicamente activa, los empleos registrados en el sector privado se redujeron un 6% en la última década, y más del 60% de los trabajadores en el privado tiene problemas de empleo, con cerca del 40% de los argentinos viviendo en la informalidad laboral [1].

Eso se debe a que Argentina lleva varias décadas sin crecer de manera sostenida y duradera. Se estima que cada punto de aumento de crecimiento del PBI está asociado a un crecimiento de alrededor de 70 mil empleos privados formales. En 75 años Argentina creció sólo uno de cada tres años, y desde 1980 Argentina fue el segundo país de América Latina con más años de tasas negativas de crecimiento. Así, en los últimos 10 años, Argentina exhibe la menor tasa de crecimiento económico de la región.

Además, los ciclos en la actividad económica son muy volátiles, llevando a situaciones de ajustes bruscos en las decisiones de gasto de los hogares (el consumo) y de empresas (la inversión), que impiden poner en marcha proyectos de largo plazo, como comprar una casa o invertir en innovación. En general, estos ajustes tienen dos características: están asociados a crisis de balanza de pagos, reflejando un exceso de gasto de la sociedad que no se financia con recursos propios durante los ciclos de expansión; y los ajustes de gasto privado implican equilibrios sociales insostenibles que por lo tanto tienden a ser financiados por el sector

2. Crecimiento promedio anual en países seleccionados de América Latina.
Tasa de variación % PBI anual acumulada (2011-2021)

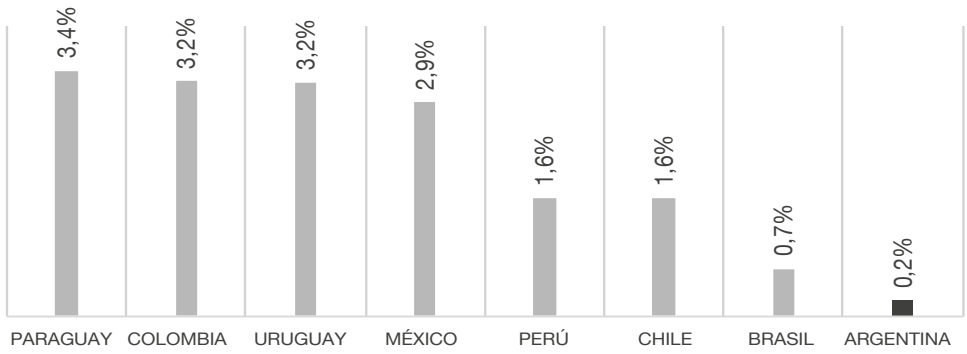

Fuente: Elaboración propia sobre la base de CEPAL.

público, por ejemplo mediante el congelamiento de tarifas compensado con subsidios o el aumento del empleo público. Esto se traduce en aumentos del déficit fiscal que se financian con deuda pública, reforzando el problema de balanza de pagos, o mayores impuestos nacionales y provinciales distorsivos que limita la inversión, o recurriendo a una mayor emisión monetaria que posteriormente retroalimenta el ritmo inflacionario.
Así, **Argentina enfrenta una de las mayores presiones tributarias –supera el 30 %– y una fragilidad estructural de sus cuentas públicas, con 20 puntos de aumento del gasto público en los últimos 15 años alcanzando niveles máximos**, que involucra a los tres niveles de gobierno nacional, provincial y municipal.

Esto resulta en una restricción para toda la economía, que pone de manifiesto una tendencia a demandar por encima de nuestras capacidades productivas. **Necesitamos entonces, ordenar las finanzas públicas y aumentar esas capacidades productivas** –o al menos no limitarlas–, producir más y así generar demanda de empleo para toda la sociedad. Lo primero responde a un proceso por el cual se han ido sumando funciones a la economía pública que se convirtieron en "derechos adquiridos", que se convirtieron en parte del entramado institucional. Por ello, abordar la cuestión fiscal implica definiciones políticas que requieren consensos básicos para su adopción, lo que requiere tiempo y varias gestiones de gobierno. En definitiva es una reforma del Estado[2].
¿Pero qué significa aumentar la productividad? Tiene que ver con mejorar el entorno en el que las empresas y los trabajadores desarrollan sus actividades, mejorando la

3. Evolución del gasto público de tres niveles de gobierno como porcentaje del PIB

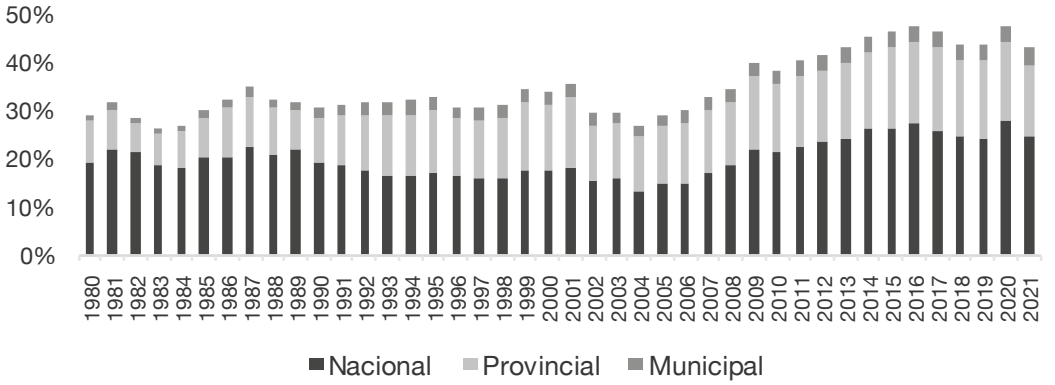

Fuente: Elaboración propia sobre la base del Ministerio de Economía.

infraestructura y la provisión de bienes públicos, simplificando la relación con el Estado, y logrando un marco regulatorio que brinde previsibilidad para tomar decisiones de inversión de largo plazo. También tiene que ver con invertir para producir con mejor tecnología e innovar en procesos de nuevos productos y modelos de negocios, y expandir las capacidades y el capital humano de los empresarios y los trabajadores para aprovechar nuevas oportunidades de negocios y empleo. Así, algunos de los determinantes que Argentina necesita resolver para crecer productivamente son el desarrollo de factores de producción de calidad como la energía, la infraestructura, el capital humano, la capacidad empresarial, tanto como la disponibilidad de insumos y tecnología, el diseño de marcos tributario, previsional, y laboral, el acceso a financiamiento y la interacción con el estado.

Sin embargo, Argentina, no ha podido encontrar un sendero estable de crecimiento de la productividad: aumentó apenas 4% entre 1990 y 2017 (mientras que en Chile creció 28% y Estados Unidos 24% en el mismo período); y cayó más del 10% desde entonces[3]. Es, además, muy heterogénea entre empresas y sectores. Hay un gran conglomerado de pymes -y empresas informales- que trabajan con tecnologías obsoletas tanto de equipamiento como blandas (organizacionales, gerenciales, etc). Éstas conviven con empresas en la frontera tecnológica, insertas globalmente. A su vez, hay sectores de baja productividad que son trabajo-intensivos y han crecido en base a medidas que los aíslan de un entorno competitivo, sumando enormes desafíos para encarar procesos de modernización.

4. Evolución productividad total de los factores (TFP),
Índice base 2004=100

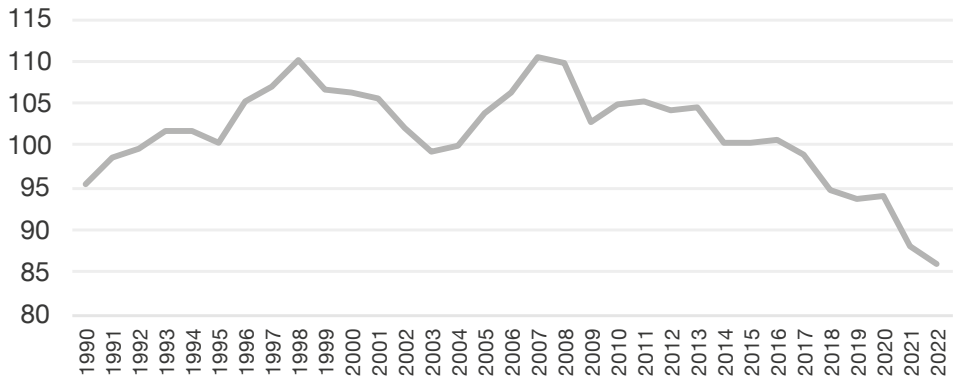

Fuente: Alphacast e INDEC.

En suma, estas limitaciones –la escasez de divisas, la restricción fiscal y la baja productividad- son producto de una dinámica de desarrollo de largo plazo que se monta sobre decisiones de política erráticas y distorsivas que terminan generando limitaciones auto-inflingidas al crecimiento económico.

Salir de este laberinto requiere reorientar la estrategia de desarrollo y estabilizar la economía en el marco de un programa integral que resuelva los desequilibrios macro y nos ubique en un sendero de crecimiento. Al tiempo que aborde una agenda micro que permita desplegar el potencial de las capacidades productivas del talento y las empresas argentinas, para crecer y crear oportunidades de empleo para todos los argentinos y argentinas.

Exportar para crecer

Un elemento prioritario orientador de una estrategia de desarrollo debe comenzar por una estrategia de inserción internacional que favorezca una dinamización del comercio exterior. Ello requiere la acción coordinada de la política macro, de la estrategia y política comercial y de las políticas sectoriales. Lo primero implica un diseño macro sólido que genere condiciones de inversión, la normalización cambiaria, y el reemplazo paulatino de los derechos de exportación. Lo segundo incluye definiciones sobre el Mercosur –revisión del arancel externo común y sus excepciones, entre otros– y redefinir los lineamientos con otros socios como la Unión Europea; además, eliminación de cuotas y de permisos de importaciones.

Tercero, la revisión de la multiplicidad de regímenes promocionales sectoriales, en función de su efectividad y gasto tributario para reorientar los esfuerzos tributarios hacia la generación de divisas y mejoras de competitividad[4].

Promover el desarrollo exportador es crucial para mejorar la productividad. La errática inserción internacional y regional, y los vaivenes de medidas han configurado un esquema de políticas con fuerte sesgo anti-exportador. Así, hace más de 10 años que las exportaciones argentinas están estancadas, se han perdido productos y mercados de destino; y la cantidad de empresas exportadoras cae desde entonces . El desarrollo exportador no sólo es esencial para generar las divisas que ayuden a superar los desequilibrios macro, sino que las empresas exportadoras están expuestas a prácticas más competitivas, estándares de calidad más exigentes y crecientemente más respetuosos con el medioambiente, a nuevas tecnologías e innovaciones, y ofrecen mejores salarios y condiciones laborales. Más empresas exportadoras con estas características, tienen más posibilidad de trasladar estas prácticas a sus proveedores y ecosistema local, y así impactar de manera positiva en la mejora de la productividad general.

Evolución de la cantidad de empresas exportadoras, primer semestre de cada año disponible 2007-2022

5. Evolución de la cantidad de empresas exportadoras, primer semestre de cada año disponible 2007-2022

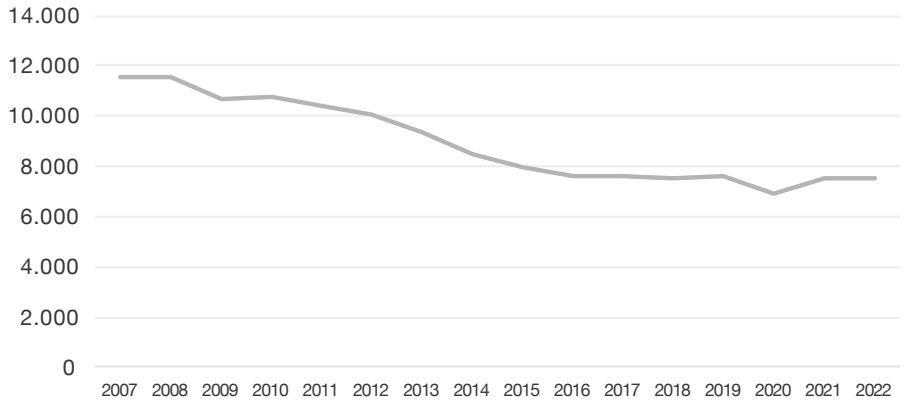

Fuente: Secretaría de Industria y Desarrollo Productivo, CEP XXI

Pero exportar no es fácil. Para eso, las empresas necesitan –además de un horizonte de previsibilidad– conocer los mercados, sus reglas, costos y contar con una infraestructura pública que permita acceder a las certificaciones necesarias, al capital humano con las habilidades adecuadas o a mecanismos que le permitan formarlo. Argentina cuenta con una infraestructura institucional de inteligencia y apoyo exportador compuesto por las agencias de exportación nacional y provinciales, banca de desarrollo y un complejo sistema de calidad. Su jerarquización y fortalecimiento en torno a objetivos de inserción internacional, sumada a la necesidad de simplificar y transparentar procedimientos –a través de ventanillas únicas, por ejemplo– representaría un paso relevante sobre capacidades que ya existen.

Más ciencia y tecnología

La innovación tiene un rol clave en el desarrollo, los países que más invierten en investigación y desarrollo alcanzan mayores niveles de ingreso per cápita. Argentina es uno de los países del G20 que menos recursos públicos asigna a la investigación y desarrollo, con menos de 0,5% del PBI. A su vez, el cambio tecnológico puede ser un acelerador de mejoras de productividad y bienestar de las personas o un fenómeno que deje a muchas empresas argentinas fuera de la competencia global y a muchos trabajadores/as argentinos/as sin oportunidades de alcanzar mejores empleos, agravando los desafíos estructurales que acarreamos.

La digitalización y la mayor preponderancia del conocimiento como mecanismo de agregación de valor son adoptadas por los sectores de forma diferencial. Solo el

6% de las empresas industriales está cerca de la frontera tecnológica. Además, solo un tercio de las empresas grandes y el 16% de las PyMEs consideran a la industria 4.0 en su planificación estratégica de mediano plazo[5]. Las patentes en tecnologías relacionadas con inteligencia artificial e investigación en machine learning –dos tecnologías fundamentales para el futuro de la producción– son casi nulas.

Sin embargo, en los últimos años Argentina ha dado más de una decena de unicornios tecnológicos y se destacan casos de innovación en biotecnología . Empresas que brindan soluciones y cambian el paradigma de los modelos de negocios a través de nanosatélites que mejoran la toma de decisiones en los agronegocios, o que localizan el gen que enseña al girasol cómo administrar la falta de agua para replicarlo en otras plantas en todo el mundo, o que convierte desechos industriales en alimentos para bacterias y aporta soluciones para grandes problemas actuales como la crisis ambiental.

La sinergia entre el sector científico-tecnológico y el ecosistema productivo es un campo fértil para la innovación Uno de cada diez dólares producidos en Argentina y más de un quinto de nuestras exportaciones provienen de sectores asociados a la economía del conocimiento. El valor agregado por trabajador duplica el del conjunto de la economía, lo que se refleja en salarios 63% superiores . Si bien emplean una mayor proporción de alta calificación (el 41% tienen estudio superior completo), también ocupan a trabajadores de nivel educativo medio (43%) y bajo (16%).[6]

Acompañado por las habilidades y los marcos normativos adecuados, el cambio tecnológico puede ser una puerta al desarrollo para nuestra economía. Promover una visión integral que contemple los requerimientos de infraestructura, habilidades, aspectos regulatorios, la inversión en ciencia y tecnología y su vinculación con el sector productivo. Si bien parte de los obstáculos para una mayor adopción tiene que ver con la inestabilidad macroeconómica, es bajo el conocimiento sobre las tecnologías, sus aplicaciones e impacto en los negocios y la resistencia al cambio.

Potenciar la matriz energética

Uno de los determinantes centrales de la productividad es el acceso a insumos y la calidad de la infraestructura, y en ese punto, las dudas sobre la disponibilidad de energía de forma abundante, a precios competitivos, presenta un escenario crítico. El 47,2% de las empresas identifican electricidad como una limitación importante, muy por encima que empresas de América Latina (32,2%). Además, las empresas que manifiestan tener cortes de electricidad en Argentina supera al resto de la región[7].

La falta de una política energética consistente por los últimos 20 años obstaculizó aprovechar los recursos existentes y acumuló distorsiones que afectan la propia sostenibilidad del sector y profundiza

los desequilibrios macroeconómicos. El saldo comercial energético pasó de 1,5% del PBI entre 2004 y 2007 a un déficit de 1,4% del PBI en 2014, un salto de 3 pp destinados a compensar la factura de importación de energía. Luego del balance alcanzado en 2019, inició un ciclo nuevo de deterioro hasta hoy[8]. El sector vive en un estado de emergencia permanente que deriva en congelamientos de tarifas prolongados –en 20 de los últimos 22 años– que, en contextos de alta inflación, implican distorsiones notorias entre los precios que paga la demanda y los costos de prestación de los servicios públicos que son cubiertas por el Estado. Esta situación permanece irresuelta desde la salida de la convertibilidad, y representa una pesada mochila para las cuentas públicas: los subsidios energéticos sólo en 2022 alcanzaron los el 2,2% del PBI, y el 82% del déficit fiscal primario del año[9]. Esta dinámica y magnitud los transforma en un problema que excede los límites sectoriales, impacta fuerte en las cuentas públicas y tiene repercusiones macroeconómicas, fiscales y sociales.

El aumento de la oferta energética es fundamental para garantizar el desarrollo sostenido de la Argentina, y el país tiene numerosas oportunidades en el marco de los compromisos asumidos sobre el cambio climático. Cuenta con uno de los reservorios de hidrocarburos no convencionales más grandes del mundo en Vaca Muerta y un nutrido clúster en la industria del gas natural concentrado (GNC), que podrían jugar un rol mucho más preponderante en la transición energética nacional y de otros países de la región como sustituto de transición. A eso se suma la variedad de oportunidades en energías renovables que el territorio argentino ofrece y podría impulsar, al tiempo que resolviendo los requerimientos de infraestructura, almacenaje y conectividad para su correcta provisión.

Potenciar la matriz energética, promoviendo una agenda de políticas consistente con objetivos y lineamientos claros que impulsen el aumento de la oferta energética y la inversión necesaria para la transición hacia una mayor participación de renovables es esencial. Identificar una trayectoria razonable para el despliegue de Vaca Muerta en lo inmediato acompañando los tiempos de la transición hacia otras fuentes más limpias; impulsando marcos de políticas que promuevan una mayor oferta de energías renovables, e instrumentos que fomenten la eficiencia energética.

La articulación público-privada

Encarar políticas que busquen transformar la estructura productiva y tecnológica del país para crecer, sumado a un contexto de escasos recursos fiscales, implica ser muy precisos en el tipo de bienes públicos necesarios para que el sector productivo pueda desplegar su potencial. El actual cuadro de políticas sectoriales muy focalizado en el uso de subsidios y protección comercial, prolonga el statu quo en vez

de promover mejoras de competitividad. El Estado tiene un rol central en la provisión de insumos públicos como el control fitosanitario, la investigación en nuevas variedades de cultivos, la apertura de mercados o la eliminación de regulaciones innecesariamente engorrosas, entre otras acciones que permitan desencadenar el potencial genuino de los sectores productivos. A su vez, el Estado no cuenta con toda la información necesaria para identificar estas políticas públicas, en especial cuando se trata de necesidades muy específicas de cada sector (como un sistema de certificación de habilidades en el sector de software, un sistema de trazabilidad en el de la carne, extensión red de datos en las zonas rurales, o un laboratorio de calidad en el textil, por ejemplo) y la implementación de políticas horizontales no alcanza a resolverlo. Disponer de espacios de articulación público-privado es esencial.

A su vez, muchas de estas políticas requieren de la articulación entre diversas áreas del sector público. A lo largo de la historia reciente, Argentina ha contado con diversas experiencias como los foros de competitividad, mesas sectoriales, consejos de competitividad, entre otros. Si bien los vaivenes de los cambios de gestión dificultan la continuidad de las buenas experiencias, el aprendizaje no es despreciable y ofrece una base para consolidar y asegurar continuidad en el tiempo, fomentando la confianza entre los actores y promover agendas de cambio estructural acordadas con el compromiso de todos los actores.

Una estrategia de desarrollo sobre acuerdos para los próximos 40 años

El 10 de diciembre de 1983 Argentina iniciaba un nuevo capítulo en su historia. Tras décadas de anomalías institucionales, violencia política, limitación de derechos civiles y suspensión del voto popular, el país inició ese año una etapa de elecciones regulares, alternancia incuestionada entre gobiernos, encarriló la vida política en el marco de la Constitución dejando atrás la violencia, amplió derechos en pos de una mayor igualdad y avanzó en el fortalecimiento de las instituciones.

A pesar de estos logros indiscutidos, Argentina no ha logrado consolidar un sendero de crecimiento económico que genere empleo de calidad e inclusión social para toda la sociedad. Las marchas y contramarchas han demostrado que si la política no logra resolver los desequilibrios macroeconómicos, cualquier medida que busque crear empleo privado, reducir la pobreza, garantizar la inclusión social o aumentar la tasa de inversión, será probablemente en vano. A esto se suma la reciente crisis de la pandemia del COVID-19, los efectos de la guerra Rusia-Ucrania y las perspectivas de una nueva crisis global.

Esta conjunción de factores estructurales e incertidumbre futura, nos pone en un punto de inflexión; ello puede representar algunas oportunidades. El cambio tecnológico, la seguridad alimentaria, la transición

energética, el bono demográfico, abre nuevas puertas al desarrollo. Para que no sea esta otra oportunidad perdida, Argentina debe reorientar su estrategia de desarrollo, en base a una mayor integración al mundo, la consolidación de sus cuentas fiscales –que incluye una serie de reformas de Estado– que favorezcan la sostenibilidad macroeconómica, y mayor productividad en el largo plazo.

La tarea es compleja y requiere una continuidad de políticas en el tiempo excediendo varios períodos de gobierno. Por ello, no es tanto el desafío técnico como el de lograr acuerdos amplios y duraderos. El 10 de diciembre de 2023 se cumplirán 40 años de democracia ininterrumpida por primera vez en la historia argentina. El aniversario debería servir de inspiración para encarar una tarea difícil, pero posible, que permita generar las condiciones que incluya a millones de ciudadanos y ciudadanas a un proyecto común de desarrollo.

NOTAS

1 Fuentes: Dirección General de Estudios y Estadísticas Laborales del Ministerio de Empelo, Trabajo y seguridad Social (MTEySS, 2023) y Encuesta Permanente de Hogares (EPH), INDEC (2023).

2 Carciofi, R. (2023). La reorientación de la estrategia de desarrollo en Argentina. Una tarea pendiente, a las puertas de los 40 años desde la recuperación de la democracia. Documento de lineamientos estratégicos. Buenos Aires: CIPPEC.

3 Baumann Fonay, Iván y Cohan, Luciano (2018). Crecimiento económico, PTF y PIB potencial en Argentina. Ministerio de Hacienda. Alphacast, INDEC.

4 Un análisis de la tasa de asistencia efectiva (protección comercial y fiscal) que reciben los sectores puede verse en la publicación Tasa de Asistencia Efectiva en Argentina, de diciembre 2019, Ministerio de Hacienda.

5 Boston Consulting Group (BCG) 2018. "Acelerando el desarrollo de Industria 4.0 en Argentina". Buenos Aires

6 Szenkman, P., Lottito, E. y Alberro, S. (agosto de 2021) Mujeres en ciencia y tecnología. Cómo derribar las paredes de cristal en América Latina. Documento de trabajo N°206. Buenos Aires: CIPPEC.

7 Enterprise Survey, Banco Mundial.

8 Farina, P. y Drucaroff, S. (2022) La política energética, a la luz de objetivos cambiantes y reformas pendientes. Documento de trabajo N°216. Buenos Aires: CIPPEC.

9 Einstoss, Alejandro (2023e). *Redefinición de las tarifas y subsidios para un sector energético sostenible.* Buenos Aires: CIPPEC.

CAPÍTULO 5

Hackeo cultural

CULTURA En los últimos cuarenta años la argentina transitó su historia reciente incorporando costumbres y leyes revolucionarias. Divorcio, matrimonio igualitario, aborto, etc. Una transformación de las costumbres y una modernización de la vida ciudadana. Pero las deudas son muchas y a estas se suman otros cambios y batallas culturales que tocan la vida económica y la política, la mirada sobre la historia y el rol del arte y las nuevas tecnologías. En este capítulo se abordará la cuestión del cambio cultural apuntando a pensar qué horizontes deseables tiene la Argentina hacia adelante.

LUIS DIEGO FERNÁNDEZ

CARLOS HUFFMANN

MELINA MASNATTA

SOL MONTERO

Devenir democrático: Argentina molecular

Luis Diego Fernández

Luis Diego Fernández Doctor en Filosofía (Universidad Nacional de San Martín) y Licenciado en Filosofía (Universidad de Buenos Aires). Profesor de Problemas Filosóficos en la Universidad Torcuato Di Tella e Investigador del Instituto de Filosofía Ezequiel de Olaso (Centro de Investigaciones Filosóficas). Su campo de investigación es la filosofía francesa, en particular las obras de Michel Foucault y Gilles Deleuze, el pensamiento hedonista y las ideas liberales clásicos y el libertarismo contemporáneo. Ha publicado los libros *La creación del placer* (2022), *Foucault y el liberalismo* (2020), *La anarquía del deseo* (2020), *Libertinos plebeyos* (2015), *Ensayos californianos* (2014), *Hedonismo libertario* (2013), *Los nuevos rebeldes* (2013) y *Furia & clase* (2009). Colabora con medios periodísticos, culturales y académicos de Argentina, Francia, España y México. Tiene en prensa *Utopía y mercado. Pasado, presente y futuro de las ideas libertarias* (2023).

Lo que me apasiona de la Internacional Argentina –dijo lentamente Nicanor, tras haber encendido un cigarrillo dorado- es que muy pocas personas se aperciben de su existencia. Me temo que, cuando se tome conciencia de ella, se tomará también conciencia de su fuerza, lo que la transformará en movimiento político, siendo así que su verdadera fuerza radica en su apoliticismo..

Copi, La Internacional Argentina, 1988.

I. Democracia y pueblo que vendrá

Democrático se deviene, no se es. El devenir democrático territorializado, es decir, anclado a través de límites geográficos, se instituye a través de la figura del Estado-Nación, en nuestro caso particular, la República Argentina. Los devenires acontecen en la Historia pero no se reducen a ella, no son utopías sino movimientos que nos atraviesan y transforman a todos los que somos afectados y afectamos a los demás desde nuestra singularidad. Argentina dio a luz su acontecimiento democrático el 10 de diciembre de 1983 con el arribo a la Presidencia de Raúl Alfonsín.

En el año 1991, los filósofos Gilles Deleuze y Félix Guattari sostenían lo siguiente a propósito de las características del mencionado concepto de "devenir-democrático":

> No son los autores populistas sino los más aristocráticos los que reclaman este futuro. Este pueblo y esta tierra no se encontrarán en nuestras democracias. Las democracias son mayorías, pero un devenir es por naturaleza lo que se sustrae siempre a la mayoría. (Deleuze y Guattari, 1993, p. 110).

Cuando Foucault admira a Kant por haber planteado el problema de la filosofía no con relación a lo eterno sino con relación al Ahora, quiere decir que el objeto de la filosofía no consiste en contemplar lo eterno, ni en reflejar la historia, sino en diagnosticar nuestros devenires actuales: un devenir-revolucionario que, según el propio Kant, no se confunde con el pasado, ni el presente, ni el futuro de las revoluciones. Un devenir-democrático que no se confunde con lo que son los Estados de derecho, o incluso un devenir-griego que no se confunde con lo que fueron los griegos. (Deleuze y Guattari, 1993, p. 114).

El devenir-democrático parece en principio contradictorio ya que todo devenir, como proceso de transformación del deseo, es por definición minoritario, y la democracia se trata de la voz mayoritaria. A esta cualidad menor del devenir la podemos llamar, siguiendo a los autores, líneas moleculares, en tanto operan moviendo anárquicamente los límites establecidos hasta cierto momento; por ello, los filósofos señalan que esta mirada que da preeminencia a lo molecular de una sociedad es detectada no por autores populistas que parten del pueblo ya existente sino, por el contrario, por artistas aristocráticos que observan los indicios larvados, en potencia, virtuales, del pueblo que vendrá.

Posteriormente, en el segundo pasaje, Deleuze y Guattari plantean que la cuestión del devenir-democrático consiste en posicionarse en relación a la actualidad y en la capacidad para realizar un diagnóstico, cual médico, a partir de ciertos síntomas culturales del nuevo pueblo; por tanto, el devenir-democrático no debe remitirse al Estado de derecho, sino a lo que subyace por debajo del mismo. La estatalidad democrática es una codificación o axiomatización, un aparato conformado a partir de líneas molares que, a diferencia de las moleculares, tienen por finalidad fijar, limitar y cristalizar desde normas o leyes determinadas demandas novedosas creadas por las singularidades minoritarias.

De esta forma, podríamos decir que la noción de devenir-democrático no se trata de un mero elogio de las democracias ya existentes ni de sus pueblos presentes sino, al revés, de un concepto que da cuenta de una mirada disruptiva y crítica que pretende, al focalizar en el aspecto molecular, una profundización y continuidad de los movimientos minoritarios que constituyen las democracias.

II. De la primavera alfonsinista molecular a la molaridad K (1983-2003)

Me interesa analizar las obras de tres figuras del campo cultural local que a mi juicio marcaron la máquina intelectual del devenir-democrático argentino: la revista *Cerdos & Peces* de Enrique Symns, la filosofía de Tomás Abraham, particularmente su libro *Historias de la Argentina deseada* (1995), y el pensamiento del poeta y antropólogo Néstor Perlongher.

En el primer caso, *Cerdos & Peces* comienza a editarse como publicación independiente a cargo de Enrique Symns desde abril de 1984 a partir de la combinación de rock, locura y lumpenaje, con la referencia de ciertas revistas del destape español, como *Ajo Blanco*, y desde la influencia reconocida por Symns de ciertos pensadores como Schopenhauer, Nietzsche o Artaud. Así presenta Symns la foto de aquel momento:

> Empezaba la democracia...era una sociedad cómplice de la dictadura, a mi criterio muy moralista (...) Estos tiempos fueron las vacaciones de la Argentina. Después el país volvió a ser la misma mierda que durante la dictadura y antes de la dictadura. No por nada aparecieron Batato Barea, Luca Prodan, Urdapilleta, Tortonese, El Parakultural, Medio Mundo Varieté...Todo eso era un grano en el culo del sistema...Sucedía algo de lo que la sociedad se protegía constantemente. Y en ese momento nuestro principal enemigo era la moral media; por eso ya a partir del 86 la revista entró varias veces en situación de choque. (Symns 2011, p. 8).

La referencia por parte Symns a la "moral media" o al "moralismo" es una constante de esta primera etapa del devenir-democrático argentino, algo que el periodista acentúa cuando dice que "*Cerdos & Peces* buscó

horadar la base en la que se asientan todas las mentiras: la identidad". (Symns, 2011, p. 14). Precisamente, si algo caracteriza a todo devenir es la destrucción de la identidad como figura que pretende clausurar de manera molar a través de una categoría inmóvil (sexual, social, política, etc.) lo que no cesa de moverse: el deseo. De hecho, unos de los primeros editoriales escritos por el periodista tiene por título "Sacarse las etiquetas" y advierte sobre los rótulos con los cuáles una sociedad autoritaria contiene y reprime experiencias de toda índole aduciendo que desestabilizan el orden comunitario.

La máquina cultural que fabricó *Cerdos & Peces* fue un efecto de la llamada "primavera alfonsinista" que fijó las condiciones de posibilidad para una mayor movilidad; un impulso anárquico y experimental que dejó al descubierto la multiplicación de la diversidad de estilos de vida libertarios al interior del devenir-democrático argentino. Cerdos & Peces fue un síntoma de la micropolítica de la Argentina de 1983 en adelante que desnudaba la moralina y alentaba la creación, a veces de modo escandaloso, de nuevos devenires. El propio Symns es consciente de ello:

> En toda la historia de esta revista, nunca dimos respuestas macropolíticas. No vamos ahora a ponernos a hablar del canalla de Menem, de los corruptos senadores y diputados, ni de los asesinos de uniforme que mataron mujeres y violaron niños en la pesadilla de los chupaderos, ni del poder del imperio que puede ser estudiado en el lenguaje del portero que vigila tu edificio. Lo nuestro fue siempre ese portero, lo micropolítico. Tu miseria sexual, tu calle contaminada, tus rutinas cameladas, el sometimiento de tu magia. (Symns, 2011, p. 27).

En segundo lugar, la filosofía que construyó Tomás Abraham a partir de 1983 puede verse como la original aplicación de ciertas herramientas foucaultianas y deleuzianas a la territorialidad argentina. Su libro *Historias de la Argentina deseada*, editado en abril de 1995, compila una serie de ensayos que, en la misma sintonía de Symns, también ponen el foco en la política de la vida cotidiana argentina durante la dictadura y luego de su salida, haciendo hincapié en el microfascismo. Abraham analiza la Argentina deseada por los militares, los peronistas y los radicales. El filósofo sostiene una cierta invariante social y cultural a la que califica del siguiente modo:

> La estructura moral de la Argentina se desenvuelve entre la "operación ternura" y la amenaza constante del "hombre sensorial". Esta bipolaridad es continua. Todo aspirante a la dirigencia argentina debe rendir pleitesía ante los valores del primer término y reconocer la realidad de la amenaza del segundo. (Abraham, 2005, p. 41).

Las expresiones "operación ternura" y "hombre sensorial" serán dos elementos centrales en el análisis de Abraham que le permiten pensar la micropolítica de la argentinidad.

Devenir democrático: Argentina molecular

En primer lugar, la ternura como forma de acercamiento, de escucha comprensiva, de cercanía afectiva de los argentinos; en el segundo lugar, se trata de una alusión al eje conceptual de una conferencia realizada por Emilio Eduardo Massera en la Universidad del Salvador en 1977 en ocasión del otorgamiento de la distinción como Profesor Honorario que le diera la institución. El almirante postulará que el gran peligro de la sociedad argentina era lo que llamaba "el hombre sensorial", cuya principal víctima será la juventud predispuesta a dejarse llevar por las ideas extremas y la lujuria de los sentidos. El filósofo plantea, al igual que Symns, cierta constante en la implantación de "cruzadas morales" que impacta con la Argentina deseada por los radicales desde 1983. Sin embargo, el devenir-democrático también contrabandea conversiones súbitas como el caso de Mariano Grondona, a quien Abraham llama *''el democareta''*, por pasar de alentar dichas campañas moralizantes y señalar a los herejes que incumplían los "preceptos virtuosos" en épocas de Onganía, a convertirse en el periodista político televisivo de referencia hegemónica por parte del progresismo de la década del noventa.

La vocación de parresiasta de Tomás Abraham vibra en una sensibilidad similar a la encarnación de perro cínico, cual Diógenes local, de Enrique Symns. En los dos casos la Argentina molecular que nos muestran se mueve entre la fricción del microfascismo moralista heredado de las sucesivas intervenciones militares y la explosión anarquizante del devenir-democrático desde 1983 en adelante, a pesar de cierta pacatería del radicalismo.

En tercer lugar, el poeta y antropólogo Néstor Perlongher, también se centra en una analítica micropolítica de la Argentina colocando su mirada en el deseo y las minorías sexuales. En este aspecto, en una entrevista que le hacen al ensayista en la revista Babel en junio de 1989 define la argentinidad de la siguiente manera:

> Significativo que en una sociedad tan homogeneizante y controladora como la argentina, los diferentes de todo pelaje se vean impelidos a codearse en heteróclitos reductores que mixturan punks, tránsfugas del circo, nómadas de café y todo el carnaval minoritario, eslabonando complicidades intempestivas entre los intersticios del panóptico (ojos de los servicios, porteros y vecinos). La Argentina de mis afectos –perdóneseme la pretensión- sería la de esas socialidades menores -¿una especie de "Argentina menor"?- con sus alianzas, angustias, expansiones. Es triste reconocer lo lejos que estamos. (Perlongher, 2013, p. 26).

La reflexión perlongheriana, al igual que las de Symns y Abraham, por un lado, certifica el tono uniformador, devoto del control y la delación propio del moralismo catolizante de la mayoría argentina, y, por otro lado, permite vislumbrar lo que llama "Argentina menor",

" La transformación de las relaciones familiares y sexo-afectivas en la vida cotidiana es una muestra que nos permite ser moderadamente optimistas ya que no se emplaza en esta cantinela repetida. Más que apelar a "cerrar la grieta", el devenir-democrático de nuestro país nos ofrece una fuga de la encrucijada de hierro que nos permite vivir juntos a pesar de estas tradiciones que nos atraviesan. "

que me permito traducir como "Argentina molecular", que estimula, crea y reúne las nuevas singularidades de lo que denomina "carnaval minoritario" (punks, tránsfugas, nómadas). Sin embargo, Perlongher no pensaba a la diversidad sexual desde una óptica de reconocimiento legal administrativo que necesariamente reclama la definición molar de límites identitarios (lo gay, lo bisexual, lo transexual, etc.), sino, por el contrario, pretendía alentar lo molecular que destruye las identidades. Lejos de "la cultura gay" y cerca del "deseo", Perlongher detectó como pocos este elemento en la Argentina de comienzos de los noventas cuando comenzaba gradualmente la faceta de institucionalización de los reclamos en términos de derechos de minorías. Es un dato sintomático que Perlongher muera en 1992, año en que se realiza la primera marcha del orgullo LGBT en Buenos Aires.

Lo que desde mi óptica nos muestran las lecturas de Symns, Abraham y Perlongher son los síntomas del devenir-democrático argentino durante el alfonsinismo y los primeros años del menemismo, momento en el cual se tornó notoria la puja entre la moralina microfascista y reaccionaria, asentada en límites molares rígidos, y la Argentina molecular, visible en las nuevas formas culturales, sociales y sexuales insertas en la vida cotidiana, que oxidaba los hierros de la virtud promedio del "familiarismo tipo" de la sociedad argentina.

Este ciclo cultural de privilegio molecular,

a mi juicio será seguido por otro desde 2003 en adelante, en el cual, por el contrario, la articulación molar desde la centralidad estatal, así como verticalista a partir de la restauración de un líder popular, será eje en los diferentes gobiernos kirchneristas. Néstor Kirchner y Cristina Fernández pueden ser pensados como dos falos arborescentes que catalizan de modo molar la creación molecular y anárquica cocinada bajo el alfonsinismo y el menemismo. Si bien durante los gobiernos de Alfonsín y Menem hubo regulaciones normativas, es decir, reconocimientos oficiales de lo que la molecularidad cotidiana ya había transformado (patria potestad compartida en 1985, ley de divorcio vincular en 1987, personería jurídica de la Comunidad Homosexual Argentina en 1992, eliminación del servicio militar obligatorio en 1994), las tres administraciones kirchneristas le dan mayor organicidad legal y simbólica a ello desde la estatalidad a partir del involucramiento directo con las causas: los casos más significativos de esta articulación comunidad-Estado, molecular-molar, serán ciertas leyes como las de matrimonio igualitario en 2010, identidad de género en 2012, y más adelante, ya bajo la presidencia de Alberto Fernández, de interrupción voluntaria del embarazo en 2020.

En 2003 se decía que la asunción de Néstor Kirchner había restaurado la autoridad presidencial tras dos años de caos luego de la debacle de 2001 y de la sucesión de presidentes efímeros; no es sino otra forma de comprender esta dinámica invirtiendo la centralidad molecular de las primeras dos décadas del devenir-democrático desde un privilegio molar-estatal.

III. Fugar de la tensión liberal-populista: moléculas argentinas 2023

Es habitual dividir el pensamiento argentino a partir de un parteaguas que define dos tradiciones: la nacional-popular y la liberal-republicana. En el primer caso, se trataría de una corriente filosófica que defiende una posición proteccionista y nacionalista, mientras que la segunda sostendría una mirada cosmopolita e internacionalista. Indudablemente, es registrable desde el siglo XIX la existencia de esta polaridad en nombres propios (Rosas o Sarmiento); sin embargo, esta forma binaria y excluyente de problematizar la Argentina siempre me produjo cierta distancia o sospecha. Es innegable que existe una guerra interpretativa y literal que constituye esta tensión exasperante, a pesar de ello repudio el término "grieta" como significante útil para analizar la historia reciente de la Argentina. Prefiero pensar, como aquí se observa, desde un vocabulario deudor del léxico de Deleuze y Guattari que ponga en funcionamiento la lógica de lo molecular y lo molar, entendiendo por lo primero a la vida cotidiana, sexo-afectiva o civil y, por lo segundo, a aquellas formas normativas, codificantes o limitantes que obligan a encorsetar el fluir molecular en compartimentos molares e identitarios desde máquinas jerárquicas

como el Estado o las corporaciones (Iglesia, empresas monopólicas, etc.).

Mi exploración propone detectar, por un lado, lo molecular al interior de ambas tradiciones del pensamiento argentino: la experimentación estética, expresiva y sexual de la ciudadanía durante el alfonsinismo y el pueblo festivo, inorgánico, consumista y plebeyo durante los peronismos (menemista y kirchnerista); por otro lado, dar cuenta de lo molar que también se halla en las dos posiciones: el regreso de la institucionalidad y la palabra de la Constitución que fija límites y regula a través de códigos y normas demarcando lo permitido y lo prohibido por parte de la tradición liberal-republicana (articulada por Alfonsín, De la Rúa y Macri), y la subordinación de las demandas insatisfechas a un poder verticalista y jerárquico a través de la figura del conductor que axiomatiza en la vertiente nacional-popular (encarnada por Menem, Néstor Kirchner y Cristina Fernández).

No tengo dudas que el sentido común local es estatista por razones históricas: Argentina, al revés de los Estados Unidos, se construyó desde el Estado y no desde el individuo. Aquí necesitamos fundar un Estado-Nación para el desierto argentino. Por tanto, esta propensión estatal impacta desde el comienzo en liberales y populistas por igual. Elijo pensar con Ezequiel Martínez Estrada quien en *Radiografía de la pampa* (1933) sostenía: "Lo que Sarmiento no vio es que civilización y barbarie eran una misma cosa, como fuerzas centrífugas y centrípetas de un sistema en equilibrio" (Martínez Estrada, 2006, p. 400). Coincido con la postura del ensayista antiperonista en su manera de fugar de esta tensión liberal-populista, de la misma manera que desde una mirada opuesta Horacio González estimulaba lo libertario molecular al interior de su tradición cuando señalaba: "Por eso preferí creer en un Perón libertario. Aun ahora veo en el peronismo elementos libertarios muy desvanecidos, pero existen. Cada vez que se ataca esos elementos libertarios se burocratiza más o se apresura más el final trágico del peronismo" (González y Feinmann, 2013, p.108).

La interrogación que subyace es ¿cómo vivir juntos? Considero que intentar responder a esta pregunta nos obliga a dejar de lado tanto el "crear comunidad" a punta de pistola, mediante la delación del hereje, como a no caer en cierta mirada cándida que apela al "consenso" y "diálogo", muletillas que siempre quedan en la nada.

La Argentina molecular de estos cuarenta años de devenir-democrático no se rige por estos parámetros; la transformación de las relaciones familiares y sexo-afectivas en la vida cotidiana es una muestra que nos permite ser moderadamente optimistas ya que no se emplaza en esta cantinela repetida. Más que apelar a "cerrar la grieta", el devenir-democrático de nuestro país nos ofrece una fuga de la encrucijada de hierro que nos permite vivir

juntos a pesar de estas tradiciones que nos atraviesan. Salir por encima de ambas es una posibilidad desde el movimiento molecular que impacta en ambos lados: todos tenemos una micropolítica y esta no responde de manera directa a nuestra afiliación macropolítica: hay microfascismo y microanarquismo en liberales y populistas por igual. Sin embargo, luego de veinte años de predominio cultural nacional-popular, considero que es necesaria una articulación molar donde la norma esté por encima del líder, en otros términos, creo que necesitamos más que nunca una molaridad liberal-republicana.

Mi deseo apunta a alentar la expansión del devenir-democrático de la Argentina molecular desde 2023 en adelante, vale decir, el despliegue de las moléculas argentinas en ambas tradiciones, allí están las semillas de la potencia argentina; por citar dos ejemplos: la selección de fútbol campeona del Mundo capitaneada por Messi o la movida de chicas y chicos de música urbana de inserción internacional. La Argentina de 2023 nos muestra los signos de un devenir-democrático desde una estrella más rizomática y menos arbórea.
*

Fuentes

Abraham, Tomás (2005) *Historias de la Argentina deseada*, Sudamericana, Buenos Aires.

Copi (2010) *Obras (Tomo I). El Uruguay, La vida es un tango, La Internacional Argentina, Río de la Plata*, traducción de Enrique Vila-Matas, Copi, Alberto Cardín, Edgardo Dobry (en orden), Anagrama, Barcelona.

Deleuze, Gilles y Guattari, Félix (1993) *¿Qué es la filosofía?*, traducción de Thomas Kauf, Paidós, Barcelona.

González, Horacio y Feinmann, José Pablo (2013) *Historia y pasión. La voluntad de pensarlo todo*, Planeta, Buenos Aires.

Martínez Estrada, Ezequiel (2006) *Radiografía de la pampa*, Losada, Buenos Aires.

Perlongher, Néstor (2013) *Prosa plebeya*, Editorial Excursiones, Buenos Aires.

Symns, Enrique (2011) *Cerdos & Peces. Lo mejor,* El cuenco de plata, Buenos Aires.

40 años de Democracia

Carlos Huffmann

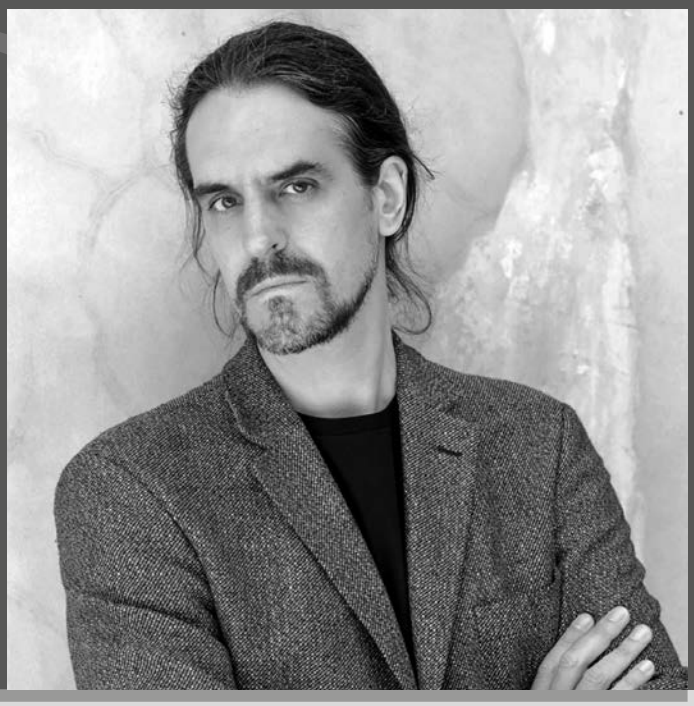

Carlos Huffmann Artista visual y escritor. Nació en 1980 en Buenos Aires. Entre 1998 y 2002 participó de talleres de análisis de obra con Pablo Siquier, Mónica Giron y Diana Aisenberg. Estudió Economía Empresarial en la Universidad Torcuato Di Tella y obtuvo su título en 2002. En 2001 recibió una mención en la primera edición de Curriculum Cero en la galería Ruth Benzacar. En el transcurso de ese año comenzó a escribir textos críticos y teóricos y en años sucesivos publicó en el suplemento Radar del diario Página/12, la revista Otra Parte, textos de muestras, libros de artistas, varios blogs y otros medios. Fue editor de la sección de reseñas de arte en la revista Otra Parte Semanal. Entre 2003 y 2005 completó un Master of Fine Arts en el California Institute of the Arts, Los Ángeles, Estados Unidos. En 2006 se estableció en Buenos Aires y comenzó a exponer en los Estados Unidos, México, España, Chile, Paraguay y Francia, entre otros. Ha participado de diversas charlas, mesas redondas, entrevistas y presentaciones de libros. Entre 2009 y 2011 dictó una clínica de análisis de obra en su taller. En 2016 coordinó el programa de conversaciones públicas en el Museo de Arte Moderno de Buenos Aires. Desde 2017 fue profesor del Programa de Artistas de la Universidad Torcuato Di Tella, y actualmente es Director del Departamento de Arte de dicha Universidad.

En el aniversario número 40 de lo que tal vez sea la mayor conquista de la historia Argentina, la democracia que supimos conseguir merece ser celebrada. Hay mucho para criticar, múltiples fracasos y profundas falencias, pero en este texto ensayaré una reflexión desde el pensamiento del arte sobre cómo es la relación entre la democracia y la belleza. En los terribles años previos al logro colectivo que hoy celebramos muchos artistas se vieron compelidos a suspender sus prácticas mientras que otros las continuaron a escondidas para preservarse. Algunos artistas sintieron que debían abandonar el arte para entregarse a una militancia que prometía la realización de un mundo ideal. Ante un estado que estuvo signado por el horror el arte se retrajo de forma instintiva..

En una conferencia realizada hace algunos años, ante la pregunta por cuál consideraba él que debía ser la relación entre el Arte y el Estado, filósofo y teórico del arte Boris Groys respondió de forma bastante sucinta que el estado solo se involucra con el arte cuando se autopercibe como un "estado bello" y que, en las democracias modernas, el estado reduce su involucramiento con el arte y lo delega a manos del mercado. Si este fuera el caso, ¿Cómo y dónde se encuentra esa belleza de la democracia que nos impulsa a celebrarla? Conociendo la obra de Groys, es razonable imaginar que el "estado bello" al que hace referencia es la Unión Soviética, que definió a través del desarrollo del "realismo socialista" un canon prescriptivo que reguló rigurosamente cómo debían ser las características formales y temáticas del arte que sería admitido como lícito. Este arte debía funcionar como una especie de espejo donde se reflejase la belleza del régimen y de esa manera opere como un instrumento que le dé credibilidad a la otra característica definitoria del estado soviético: su aspecto definitivo e ideal.

El estado nazi tambien se consideraba a si mismo un estado bello e intentó crear un canon oficial que incluyó un minucioso trabajo de humillación, escarnio y en algunos casos desrtrucción de obras de lo que denominaban *entartete kunst*. Este "arte degenerado" incluía en su nómina a muchos de los movimientos modernistas que se estaban desarrollando en Europa a principios del siglo XX, como lo fueron el dadaísmo, el surrealismo y el cubismo. Las similitudes entre el arte prescrito por la *Reichskulturkammer* y por el *Narkompros* soviético son imposibles de ignorar: cuerpos jóvenes e idealizados, paisajes idílicos y simbología marcial protagonizan ambos estilos y han hecho que se los asocie bajo el nombre de "realismo heróico".

No solamente los estados antidemocráticos se han involucrado con el arte. Un ejemplo cuya veracidad está cuestionada pero resulta plausible es del gobierno de los Estados Unidos impulsando a través de la CIA el desarrollo de un arte para demostrar la superioridad de la belleza del sueño americano por encima de los ideales de los países colectivistas, impulsando y financiando desde las sombras el surgimien-

to de movimientos como el expresionismo abstracto y su idealización del artista como médium del genio individual. En Argentina, el primer peronismo intentó intervenir sobre la producción artística argentina a través de los salones nacionales al imponer temáticas en consonancia con la propaganda política oficial. El Ministro de Educación de ese gobierno, Oscar Ivanissevich, condenó las expresiones de arte abstracto y "morboso" por antiestéticas, lejanas a la sensibilidad del pueblo y por lo tanto aborrecibles.

En las democracias modernas el estado renuncia mayormente a intervenir sobre el campo de la estética como consecuencia natural de su gran confianza en el genio colectivo de la soberana plaza electoral. A diferencia de los estados bellos, que por dicha condición se consideran a sí mismos perfectos e inmodificables, el estado democrático reconoce la naturaleza caótica y mutante de la estructura de deseos, ideas y objetos que se movilizan en el núcleo de las poblaciones a quienes está encomendado a servir. Las democracias saben que las transformaciones ocurren primero abajo y derraman para arriba de acuerdo a la dinámica impredecible de la población y sus diversas plazas y mercados. La belleza de la democracia es inversa a la revolucionaria ya que interpreta las necesidades de reforma leyendo las señales que provienen de las urnas y la cultura, e impone una lentitud y progresividad al proceso de cambio acorde a la capacidad de adaptación de la población. El aspecto evolutivo del estado democrático contrasta con la pretensión creacionista de los modelos que proponen crear el edén a través del poder que resulta de una centralización máxima del pensamiento y la fuerza.

El arte de la democracia es entonces muy diferente al de los estados bellos. En él coexisten exploraciones individualistas al mismo tiempo que una "hipertextualidad" de ideas e imágenes va tejiendo una historia colectiva. Su cánon está contínuamente siendo alterado y reescrito para que luego de su impugnación inicial se revele la emergencia de una composición inesperada, amplia y fértil. En la actualidad, el "giro decolonial" que monopoliza las agendas de muchas de las instituciones comerciales y académicas del arte se propone un rediseño radical del sistema del arte en occidente. Podemos encontrar frutos de estas experiencias en la emergencia de nuevos protagonistas que intervienen y cambian el significado de las grandes obras de arte históricas a la vez que ponen en escena y a consideración sus propuestas propias.

La politicidad del arte en la democracia está en su complejidad y contradicción. En la jerga existe una categoría de "arte político" que sugiere la existencia de un arte apolítico. Esta distinción tiene una dinámica similar a la que emerge del uso de la categoría "arte conceptual" que parece señalar la existencia de un "arte formalista" vacío de conceptos. Este binarismo es problemático porque toda obra de arte posee un vector político como parte de la multiplicidad de líneas de producción de senti-

Les Demoiselles d'Avignon de Pablo Picasso en diálogo con *American people series #20: Die* de Faith Ringgold en el MoMA.

do que la constituyen. Las obras denominadas "arte político" usualmente se caracterizan por estar concebidas para generar una primera impresión de enorme literalidad política como un escenario para luego desplegar su complejidad. En la obra *Un guerrillero no muere para que se lo cuelgue en la pared* el artista Roberto Jacoby configura una recursividad en apariencia irónica: la obra consiste de una impresión serigráfica del Che Guevara que parece querer aleccionar a quienes usan pósters del ícono para decorar las paredes de sus casas. La recursión se revela en su perversidad cuando uno entra en razón de que el destino inexorable de esta obra de arte es estar colgada en la opulenta casa de un coleccionista o en la sala de exhibiciones de un museo. No se trata de una contradicción accidental: el aspecto paradójico de la obra es lo que la hace hermosa y la vuelve un objeto filosófico. El artista Roberto Jacoby demuestra así la complejidad múltiple de su práctica: arte de los medios, arte conceptual, arte sobre el mercado.

Un guerrillero no muere para que se lo cuelgue en la pared de Roberto Jacoby. Serie serigráfica de 1969 reimpresa en 2011A.

En el año 2003 se realizó en el museo Malba de la ciudad de Buenos Aires una conversación que fué titulada *"Arte Rosa Light y Rosa Luxemburgo"* en el cual se pretendía poner en debate la tensión entre un arte supuestamente frívolo que tuvo su epicentro en el Centro Cultural Rojas y las expresiones "literalmente políticas" que presumen ser más serias y comprometidas. Luego de las intervenciones se reveló un inesperado consenso entre los oradores respecto del absurdo de la premisa y la inexorabilidad del componente político en toda obra de arte. La historiadora Ana Longoni concluyó la ronda de presentaciones mencionando la existencia de

"...una sinonimia falaz entre arte político e ideas de izquierda, al menos progresistas o políticamente correctas. León Ferrari no se cansa de denunciar que Miguel Ángel y Rafael son los más grandes artistas políticos de todos los tiempos: los que lograron proveer de imágenes al poder eclesiástico, los artistas del poder".

En ese año todavía no se había disipado el humo de la última vez que nuestra actual democracia tuvo que ver a un presidente abandonar su mandato antes de tiempo y unas calles llenas de expresiones espontáneas de una sociedad reclamando a la democracia un cambio radical. En contraste con el silencio que descendió durante la última dictadura muchos artistas participaron en las manifestaciones y amplificaron esas expresiones haciendo su aporte a las imágenes que quedaron imborrables en nuestra memoria colectiva.

El arte impulsado por el genio colectivo de la democracia investiga las formas extrañas, emergentes y subalternas; las imágenes alienígenas llegadas desde los fenómenos sociales, los instrumentos y expediciones de la tecnología, las inteligencias artificiales y las modas populares. Señala lo que debe ser visto por la sensibilidad de su tiempo. Viene a ser algo así como la parte que hierve de la cultura,

generando todo tipo de turbulencias, evaporaciones y reacciones a su alrededor. Por estas razones la alquimia del arte está en íntima complicidad con la lentitud de la democracia y sus procesos de legislación, alternancia y reforma. Las grandes obras de arte son capaces de sostener la mirada del público a través de las décadas. A medida que se transfiguran las maneras de ver la realidad una misma obra produce nuevos significados y su estela altera el mundo de maneras sutiles, impredecibles y persistentes. La belleza que florece en la democracia es nativa de los procesos de iteración: ensayo y error, reforma y aprendizaje en común. Es natural sentirse insatisfecho por su evidente imperfección pero cabe analizar con detenimiento las creencias implícitas en este malestar. La "perfección" plasmada en el arte de los estados bellos es testimonio de ellas. Si leemos y escuchamos con atención a los artistas de la democracia cuando describen su proceso de creación nos encontramos permanentemente con ejemplos del rol fundamental que tienen los errores, los accidentes, las casualidades y lo imprevisto en sus prácticas.

De la misma manera, la democracia que constituímos se vale de la creatividad interminable que irradia la turbulencia característica de los pueblos libres. A la zaga de las transformaciones en la cultura que resultan de los triunfos, frustraciones y aprendizajes que experimenta el genio colectivo, la capilaridad que existe entre el estado, las plazas y los mercados permiten diseñar el programa de la democracia de los próximos 40 años. Por su lado, el arte de la democracia seguirá en brazos del pulso anárquico que late en la extraordinaria belleza de infinitos futuros posibles. ✱

40 años de Democracia

Sobre educación, democracia e inteligencias artificiales

Melina Masnatta

Melina Masnatta Emprendedora en #Educación #Tecnología #Innovación #Diversidad, Magíster en Tecnología Educativa y Lic. en Cs. de la Educación, formada en UBA, Georgetown University (USA), London School of Economics (UK) e Israel. Es también miembro de boards, consultora e Investigadora. Profesora y Coordinadora académica MBA en #Negocios Digitales, #IA y #Género, #FuturodelTrabajo #Liderazgo, Speaker y Columnista en medios nacionales e internacionales.

El rol principal de la educación formal a lo largo de la historia ha sido transmitir conocimientos considerados valiosos para la reproducción cultural y social. Para varios especialistas de la tecnología educativa, la alfabetización digital ya no es una cultura del futuro sino que es el presente mismo, y construye a su alrededor un mundo digital que instaura con gran celeridad normas y costumbres que redefinen nuevas realidades operando como un proceso civilizador que cambia la cotidianidad de cada sujeto.

En este sentido, la educación juega un papel clave en la construcción y el fortalecimiento de una sociedad democrática. Por un lado, es el medio ideal para transmitir valores y principios como la libertad, la igualdad y la tolerancia a las generaciones futuras. Por el otro, es un actor vital en el desafío de reducir las desigualdades socioeconómicas y fomentar el pensamiento crítico y la participación ciudadana pero además, es el motor de las economías locales y globales.

Podría decirse entonces que las relaciones entre democracia y educación son indisolubles, una no puede separarse de la otra.

Este año Argentina cumple 40 años de democracia ininterrumpida, un hito que es motivo de celebración pero también una buena razón para recalcular y pensar en todos los desafíos que tenemos por delante como sociedad y como país para hacer de éste un sistema más plural, equitativo y sobre todo constructivo: brechas, la tecnología como aliada, el rol de quienes educan y sobre todo la importancia de las diversidades en un escenario donde el cambio es la constante.

Las brechas de oportunidades, de acceso, educativas, digitales, de producción, sociales y geográficas impiden que una gran proporción de quienes estudian puedan ejercer plenamente sus derechos, especialmente quienes viven en situación de vulnerabilidad o exclusión. Transformar estas condiciones es una de las claves para generar una democracia sostenible y requiere del compromiso de toda la sociedad, del trabajo articulado, de una mirada sistémica sobre el futuro que las juventudes precisan co-crear y sobre todo de una educación integral articulada con el mundo del trabajo y la participación ciudadana donde el foco esté puesto en cómo aplicar lo aprendido para generar cambio.

La educación tiene la capacidad de traducir, desde conocimientos hasta prácticas sociales, y eso le da un potencial de expresión único. Una de sus funciones principales es la de generar un alfabeto común que pueda ser funcional y habilitar así un proceso de pensamiento autónomo, disruptivo, creativo, colaborativo; un aspecto fundamental para toda democracia.

Pero también hay otros lenguajes expresivos necesarios en los que me interesa ahondar como la tecnología y el arte. Tanto la tecnología como el arte tienen una raíz común en su origen: la

noción de Teckné, vinculada a la producción o fabricación material, que se centra en la posibilidad de transformar lo natural en artificial, entendido como "lo artístico". Ambas palabras tienen similares búsquedas en relación a la belleza, lo sutil, lo contemplativo, la interpelación, disrupción, provocación, crítica, y se basan en un mismo plano en relación a la creatividad, experimentación, investigación y producción.

Hace algunos años trabajé en escuelas tanto de nivel primario como secundario situadas en diferentes provincias del país y observé algo muy interesante: las dotaciones de tecnología acompañadas con determinadas prácticas de enseñanza, promovían en estudiantes la creación de producciones audiovisuales de alto valor. Éstas contenían no solo una apropiación conceptual, sino una traducción en formatos digitales. Por ejemplo, un grupo de estudiantes de cuarto año recibió, por parte de su docente de Historia, la tarea de investigar sobre la Segunda Guerra Mundial y generar un documental en video. Para ello tuvieron que encontrar fuentes, generar un guión y jerarquizar contenidos que pudieran ser traducidos en formato audiovisual. Otro grupo de estudiantes en matemática tuvo que aplicar los conocimientos de fracciones a un programa de cocina del que eran protagonistas. Estos puentes híbridos permitieron llevar otro tipo de condiciones y formas expresivas al aula, valiéndose para ello de la tecnología.

Y acá aparece la primera pista para entender estos puentes: educación y tecnología son

"La tecnología tiene un costado amenazante y desafiante a la vez, que pone sobre la mesa profundos debates éticos pendientes relativos a la vida privada pero también a definiciones políticas y económicas de un país o región."

dos caras de una misma moneda, porque la educación ya no es sin mediación de tecnología y todo lo que hacemos con tecnología es formativo. Sin embargo siempre se plantean tensiones, como por ejemplo el reciente desarrollo de IA: ChatGPT. Se trata de una inteligencia artificial que está entrenada para mantener conversaciones y que es capaz de brindar respuestas completas, simulando ser una persona. Es decir, esta tecnología es capaz de obtener información de diferentes fuentes y producir un texto con la forma y apariencia de haber sido escrito por un humano. Una nueva revolución para el mundo educativo que abre grandes interrogantes: ¿cómo impacta en las personas que educan? ¿Y en las que aprenden? ¿Cómo se puede diferenciar si un contenido fue creado por una persona o por una inteligencia artificial?

¿Dónde está la autoría? ¿Y qué de esa información es confiable? ¿Será la tecnología que finalmente termine transformando la educación tal como la conocemos?

En los últimos años la educación -y en particular la cultura escolar- ha quedado atrás frente a tecnologías disruptivas. Si vamos un poco más allá, encontramos varias razones para que así sea. Después de un primer acercamiento a la inteligencia artificial que puede despertar fascinación, hay que poner en juego el pensamiento crítico y analizar si el contenido es el mejor, si es el más actualizado; y también preguntarse quién produjo esta inteligencia artificial, para qué, con qué sentido. No para generar una mirada tecnofóbica, si no para promover un mejor uso de la tecnología. Pero esto no siempre sucede.

Asimismo, invita a una revisión de la forma en que docentes y estudiantes cumplen su función dentro del sistema educativo. ¿Será momento de implementar nuevas formas de evaluación? ¿Cuáles son los límites a los que sólo accedemos los seres humanos?

Uno de los grandes aprendizajes que nos dejó la pandemia de Covid-19 fue la valoración del rol de quienes educan entendiendo que su labor no se trataba sólo de enseñar conceptos e ideas sino de contener, cautivar esa atención y de escuchar; de encontrar dónde está esta persona, en lo que se llama en la educación según algunas teorías, en la zona de desarrollo proximal para alcanzar ese conocimiento. La capacidad de adaptabilidad y resiliencia de quienes educaron en este contexto fue sin precedentes: tuvieron que aprender y formarse en tecnologías digitales para sostener la enseñanza a la vez que ponían en juego toda su creatividad para conectar a través de las pantallas con sus estudiantes. Se convirtieron más que nunca en artistas digitales[1]. Cuánto hay de común en las tareas del artista y las del docente, quien diariamente se encuentra realizando estrategias y prácticas innovadoras que despliegan toda su capacidad creadora.

¿Qué rol cumple la tecnología en estos contextos cambiantes y cómo puede ayudar a potenciar estos procesos?

La tecnología representa tanto un sistema de pensamiento como una plataforma para la acción, una arena donde las cosas suceden. Estamos en un momento de gran acceso a la tecnología - tanto por los programas nacionales de inclusión de tecnología, como por la disponibilidad de dispositivos a los que los estudiantes o profesores acceden de manera particular - pero que algo esté disponible no significa que sea verdadero o confiable. Desde esta perspectiva, la tecnología es un lugar que se habita y no un mero instrumento que se manipula. Cada vez que abrimos una app y nos reflejamos en esa pantalla, activamos determinados procesos cognitivos y formas de actuar que ponen en jaque los aprendizajes de la modernidad, esos que construyeron las definiciones de democracia, ciudadanía y trabajo.

Sobre educación, democracia e inteligencias artificiales

Como personas usuarias y consumidoras no solemos reflexionar sobre la potencia educadora de la tecnología en comparación al sistema educativo formal y mucho menos nos hacemos preguntas como: ¿quiénes diseñan las experiencias que nos hacen sentir dentro de un grupo de pertenencia? ¿Quién decide las oportunidades en las que puedo comunicarme (aunque no sepa leer o escribir)? ¿Quién está detrás de las soluciones que resuelven nuestros problemas cotidianos?

Es importante entender que la tecnología tiene un costado amenazante y desafiante a la vez, que pone sobre la mesa profundos debates éticos pendientes relativos a la vida privada pero también a definiciones políticas y económicas de un país o región: ¿cuál es el rol del Estado y el lugar de las empresas? ¿Quién organiza las reglas de juego? ¿Cómo impacta eso en la toma de decisiones cotidianas o trascendentales? O en el caso de ChatGPT por ejemplo, ¿quién responde legalmente por las producciones de este tipo de sistemas?

Pensar en clave de una enseñanza con tecnología hoy en día es interpelar con todas las dimensiones a lo nuevo y a lo tradicional de la educación, pero con capacidad de inventiva y compromiso. La tecnología tiene, desde su naturaleza, una misión creadora, resolutiva, vinculada a la producción o fabricación material. Enseñar con tecnología es un proceso profundo que no solo implica una relación vertical en donde los docentes sean los únicos responsables, sino también quienes aprenden, sobre todo quienes pertenecen a generaciones con ciertas características: que ya no habitan el mismo espacio y no se comunican de la misma manera. Los dispositivos móviles han atravesado toda nuestra vida, en especial la de personas jóvenes, al punto tal de que se ha llegado a decir que existe un generación que será la última que recordará que existía otra forma de aprender y estudiar antes de la aparición de estas tecnologías. Howard Gardner y Katie Davis describen a la juventud de hoy como "La generación *App*", y lo conectan con estudios acerca de qué significa ser *App* dependiente vs. ser *App* competente y cómo la vida de esta generación difiere de la vida anterior a la era digital.

Estas reflexiones surgen del hecho irrefutable de que las redes sociales llegaron para quedarse y proponen otras formas de consumo cultural regidas por la atención repartida y el pensamiento fragmentado. Especialistas en neurociencia coinciden en que han tenido gran influencia en problemáticas como la disminución de la capacidad de concentración o la pérdida de atención en jóvenes porque provocan cambios en neurotransmisores como la oxitocina, la adrenalina, la dopamina, la serotonina, la testosterona y el cortisol generando estrés o felicidad frente a recompensas como un *like*.

Es por eso que considero que uno de los grandes desafíos que tiene nuestro sistema educativo es el de articular propuestas que permitan entender de qué manera se diseñan las tecnologías, para saber qué y cómo trabaja

eso que usamos todo el tiempo y que está cambiando las reglas del juego de la comunicación y creación, de la participación ciudadana, y de lo que llamamos futuro del trabajo. Además, debe prepararnos para hacernos preguntas de orden ético, más allá de enseñar a dominar un dispositivo tecnológico. En ese sentido y tal como lo expresa el educador mexicano Fernando Valenzuela, repensar el concepto de autoridad y basar nuestra educación en un modelo de curación que implique contextualizar, editar, recomponer, verificar, es obligatorio. Y cuando menciono educación, no hago sólo referencia al sistema educativo, sino también a las empresas que emplean e incluso, a los medios que difunden los aspiracionales del futuro del trabajo.

Crear un camino sustentable que dé respuestas a las preguntas éticas fundamentales: ¿qué?, ¿para qué?, ¿con quiénes?, sólo se logrará si generamos articulaciones y alianzas entre el sector público, privado y la sociedad civil. Las juventudes de hoy serán las personas adultas del mañana responsables de dialogar, transformar y co-crear el mundo debiendo transitar problemas complejos e inminentes que van a requerir creatividad, sinergia y colaboración, y para ello, tener a la tecnología como aliada será clave.

Procesos como la abstracción, la imaginación y la creación - nativos tecnológicos- son sólo posibles cuando se logra tener un pensamiento profundo, vital para la producción del aprendizaje significativo. La oportunidad de motivar experiencias para que las generaciones venideras potencien habilidades tecnológicas, socioemocionales, de impacto es ahora y es lo único que le dará un valor agregado a la humanidad frente a cualquier inteligencia artificial. Al mundo de la educación le sirve pensar dónde las personas podemos aportar valor haciendo referencia a algo tan simple como crear preguntas profundas, generativas, filosóficas, éticas, de las cuales la inteligencia artificial se pivotea y se enriquece. En definitiva, la inteligencia artificial es una herramienta que obliga a que la educación llegue a los límites a donde solo llegan los humanos, y es nuestro deber humanizarla y mostrar quiénes están detrás. Las bases de datos que usa ChatGPT, por ejemplo, están diseñadas por humanos: necesariamente tienen un sesgo organizacional, tienen normalizaciones y otras cuestiones que intervienen directamente sobre el contenido que producen.

Frente a este escenario repleto de estímulos y de interrogantes, el rol de quienes educan se torna esencial pues son quienes pueden acompañar a producir y a pensar diferente, mostrando la interacción con la tecnología, invitando a desarmarla para producir algo nuevo. De este modo, se transforman en artistas digitales que pueden producir obras (prácticas de enseñanza), intervenir el universo educativo, despertar la creatividad, el activismo del pensamiento y la capacidad expresiva y así cambiar el proceso educativo tradicional. La docencia es una de las pocas profesiones que logra incidir en la vida de las personas

ya que es la única profesión que crea a otras profesiones y ciudadanos. La materia prima de los docentes es la intervención de la sociedad, cuestionarla para contribuir a generar miradas alternativas y activas ante el mundo.

Si queremos cambiar la cultura educativa estructuralmente, ¿por qué no empezar por estos artistas digitales? Sabemos que en el mundo del trabajo existen desigualdades, que hay minorías invisibilizadas, que la brecha de género aún no logra reducirse y que la diversidad es un valor fundamental pero ¿se habla de estos temas en clave docente? Un dato para poder interpretar estas ideas es que tan solo en Argentina el 78% de las personas que educan son mujeres. Invertir en estos agentes transformadores, trabajar para reducir las brechas también en los ámbitos educativos y considerar todo lo que pueden aportar desde las múltiples diversidades que habitan y son invisibilizadas, puede ser una de las claves para el entendimiento de lo que implica ser una minoría y construir espacios de mayor equidad e inclusión.

Y en ese horizonte, es preciso a la par, considerar una escuela que valore lo imaginativo, que asigne mayor prioridad a la exploración, que otorgue más atención a lo distintivo sobre lo estandarizado, a lo metafórico sobre lo lineal, que revalorice a las personas que educan como artistas digitales, que le dé más prioridad a la interpretación, a los filtros éticos y a la capacidad expresiva; y que, finalmente, encuentre más significativa la calidad del viaje que la velocidad con la que se ha llegado. Sobre todo en estos tiempos donde el punto de llegada está en un rediseño constante.

La democracia del mañana necesita una sociedad más plural, constructiva, que cree lazos horizontales, abiertos, dinámicos, en constante configuración y distribución del conocimiento pero también necesita empezar a ver a la tecnología desde un sentido proactivo, problematizando su origen, pero transformando el para qué; sorteando los debates binarios de tecnofilia vs. tecnofobia. Es desde este marco, que podremos comenzar a co-diseñar respuestas sostenibles de lo que implica formar a las generaciones venideras en habilidades cognitivas, socioemocionales, de impacto y sobre todo humanas, superando aquella noción que se basa solo en las técnicas o procedimentales, como operar un sistema o una plataforma digital. Debemos ir más allá y pensar en qué y para qué queremos usar estos espacios digitales, que resultan de alguna manera grandes simuladores del mundo que se está construyendo y cómo queremos que la sociedad acompañe estos procesos. El mundo de la educación necesita ser reconfigurado y es indispensable que nada ni nadie se quede afuera. ✱

Notas

1. Concepto que motivó y en el cual se basó mi Tesis para la Maestría en Tecnología Educativa de la Universidad de Buenos Aires "Las prácticas de enseñanza como marco para la creación - Producciones audiovisuales y multimediales en ambientes de alta disposición tecnológica" [2016]

Cultivar la democracia: los usos normativos de la cultura política

Sol Montero

Sol Montero Licenciada en sociología y Doctora en Letras por la Universidad de Buenos Aires. Actualmente es Investigadora Adjunta en el CONICET y profesora-investigadora en el Instituto de Investigaciones Políticas de la Escuela de Política y Gobierno de la Universidad Nacional de San Martín (IIP-EPYG-UNSAM). Fue becaria Fulbright en la New School for Social Research en Estados Unidos, y fue investigadora invitada en la Université de Sorbonne Nouvelle, en Paris VII, en la Université de Rennes II (Francia), en la UQAM (Canadá) y en la UNICAMP (Brasil). Se dedica al análisis del discurso político en relación con la memoria y las identidades políticas. Es autora de *"¡Y al final un día volvimos!". Los usos de la memoria en el discurso kirchnerista*, editó y compiló el libro *El discurso polémico. Disputas, querellas y controversias* (ambos por editorial Prometeo), coeditó (junto a Alejandra Vitale) el dossier "Discours politique et usages du passé en Argentine" en la Revue Argumentation et Analyse du Discours, y escribió numerosos artículos y capítulos sobre sus temas de investigación.

1. Democracia y cultura

En los años '80 la categoría de cultura política se puso de moda. Eran los años de la transición democrática: la democracia estaba en construcción, había un renacimiento de la sensibilidad cívica, el pueblo había vuelto a ocupar las calles, se estaba restituyendo la política partidaria, la libertad de expresión y la discusión pública volvían a ser protagonistas. Eran tiempos de florecimiento democrático, una nueva primavera.

Desde sus usos más tempranos, la idea de cultura política implicaba cierta "orientación política" de los ciudadanos. El trabajo pionero de Almond y Verba, de 1965, encuentra en la noción de "cultura cívica" el tipo ideal de cultura política, concebida como "orientaciones específicamente políticas, posturas relativas al sistema político y sus diferentes elementos, así como actitudes relacionadas con la función de uno mismo dentro de dicho sistema [...] Es un conjunto de orientaciones relacionadas con un sistema especial de objetos y procesos sociales". Para Verba, la cultura política es un "sistema de creencias empíricas, símbolos expresivos y valores, que definen la situación dentro de la cual se da la acción política". La cultura política proporciona, según estos autores, la marca subjetiva de la política, que no sabría entonces reducirse a estructuras, instituciones o sistemas: la política, y en particular la democracia, está permeada por las actitudes y las creencias de los sujetos. Decir que la cultura política es una orientación subjetiva implica decir que se trata del sentido que estos le otorgan a la política, y esto en las tres acepciones posibles de la palabra sentido: el sentido como dirección, el sentido como significación, y el sentido como sensibilidad.

Oscar Landi (1988) dice que el de cultura política es un "concepto útilmente ambiguo". Es la trama de significantes que se articulan, compiten, asocian, desconectan o yuxtaponen en los conflictos por el sentido del orden social, la cultura política tiene un inmenso "caudal semiótico": creencias, sentido común, flujo informativo, prácticas religiosas, las identidades sexuales, sociales o regionales; estilos estéticos, memorias individuales y colectivas, rituales, discursos.

En los '80, la salida del autoritarismo implicaba un desafío enorme: había que construir una democracia sólida, estable, capaz de evitar el destino funesto al que estaba condenada la democracia argentina desde los años '30, envuelta en un ciclo infinito de crisis políticas e interrupciones autoritarias. Para ese propósito, el de la duración, la estabilidad y la consolidación democrática, la cultura política cumplía un rol fundamental. En el fondo, el enigma era como hacer durar esa democracia naciente, viva, tan escurridiza y volátil y contingente. Porque había una conciencia profunda de que la democracia es escurridiza, y, además, el problema de la duración suele desvelarnos a todos. Hacer durar lo frágil, lograr que algo muy débil permanezca y se sostenga en el tiempo, conservar lo que, por definición, cambia.

Cultivar la democracia: los usos normativos de la cultura política

En esos años fundacionales, la cultura política estaba entonces estrechamente vinculada a la democracia. Se sabe que el régimen democrático no es reducible a un mero sistema de instituciones, sino que este es, ante todo, una cierta forma de sociedad que se despliega, como dice Claude Lefort, en una puesta en escena, una puesta en forma y una puesta en sentido. Es el modo en que el régimen democrático se pliega sobre sí mismo, se mira a sí mismo y se representa para sí y para otros, el modo en que establece sus fronteras y sus límites, la forma en que dirime sus conflictos, sus leyes y sus verdades, lo que constituye el corazón de la vida democrática.

Había que construir el régimen desde los cimientos: las instituciones, las leyes, las lógicas, las prácticas, las formas. En ese sentido, la noción de cultura política tuvo, desde sus primeros empleos en el discurso público, un componente prescriptivo y normativo: una democracia saludable y robusta debe contar con una fuerte cultura cívica, en términos de participación y de representación. Ni las instituciones, ni las constituciones, ni mucho menos el desarrollo económico podían resolver el enigma de la cultura política democrática.

La idea era que la cultura política, pensada como el aparato simbólico, narrativo y valorativo que le proporcionaba una orientación y un sentido a la política, debía superar la impronta autoritaria instalada durante décadas por las dictaduras y los gobiernos militares, un autoritarismo que, por supuesto, impregnaba al Estado y a la política, pero también a la sociedad, porque, al fin y al cabo, todo régimen político es una forma de sociedad. Muchos estudios buscaron dar cuenta de ese sustrato autoritario, de la violencia y

La idea era que la cultura política, pensada como el aparato simbólico, narrativo y valorativo que le proporcionaba una orientación y un sentido a la política, debía superar la impronta autoritaria instalada durante décadas por las dictaduras y los gobiernos militares, un autoritarismo que, por supuesto, impregnaba al Estado y a la política, pero también a la sociedad.

la falta de apego a los valores democráticos fundamentales en todos los estratos de la sociedad. Así, la hipótesis dominante durante la transición era que había que trascender el autoritarismo heredado del pasado, autoritarismo que no podía restringirse a las dictaduras, sino que incluía también, y en particular, al peronismo, es decir, a la cultura política peronista. Una nueva cultura democrática debía superar a la cultura política peronista.

2. Peronismo y cultura

Para Carlos Altamirano, que se consagró a estudiar la cultura política del peronismo y de las izquierdas, la cultura política refiere al subconjunto de significaciones que le confieren identidad a un determinado grupo concebido como una parte o un sector de la vida social, ideológica y política. Una terminología, fórmulas más o menos codificadas (un lenguaje ideológico), cierta fundamentación doctrinaria, valores y rituales particulares, símbolos distintivos, una narrativa o memoria histórica específica.

Cuenta Oscar Landi que, cuando llegó al país en 1973, Perón dijo que "los argentinos estábamos muy politizados, pero carecíamos de cultura política". En Peronismo y cultura de izquierda, publicado en el año 2001, Altamirano dice que el "hecho peronista" fue el eje de variación en torno al cual se organizaron las culturas políticas (derecha/ izquierda) desde que el peronismo irrumpió en la escena nacional, e interroga la cultura los sincretismos, las irrigaciones, las múltiples fuentes de propagación, las tensiones, los conflictos entre peronismo e izquierda.

En noviembre de 2022, se organizó en Buenos Aires una muestra llamada Perón Volvió, una suerte de exposición, happening, performance y experiencia inmersiva que se proponía homenajear un episodio histórico específico: el retorno de Perón en noviembre de 1972 y la campaña del "Luche y Vuelve" que lo precedió. El 17 de noviembre, fijado en las efemérides nacionales como el día de la militancia, celebra ese retorno, que fue el prólogo de una breve primavera democrática, la primavera camporista, una primavera no exenta de violencias y conflictos que precedieron, a su vez, al horror de la dictadura del '76. La muestra recuperaba, en un tono camp o kitsch, todos los motivos y los tópicos de la cultura política peronista: la marcha, la doctrina, el caniche, el pingüino, la vestimenta retro, la unidad básica, lo popular gentrificado y vuelto cool.

Claro que hay una cultura peronista, pero seguramente Perón se refería a otra cosa cuando decía que Argentina carecía de cultura política: tal vez se refería precisamente a esa conflictividad, a esa ebullición y a esa violencia que permeaban la sociedad toda, y que quedó sintetizada en ese ensayo de Guillermo O'Donnell titulado "¿Y a mí que mierda me importa", originalmente publicado en 1984. Allí O'Donnell se pregunta por el peronismo en ese "país ingobernable" que la derecha era incapaz de dirigir salvo mediante un ejercicio feroz de represión: "Lo terrible

es que ese país estaba lejos de ser democrático. Sin necesidad de ir más atrás, fue notable la ausencia de valores, discursos y prácticas democráticas en la política, así como también en las principales organizaciones de la sociedad, durante el periodo de loca violencia que precedió al golpe de 1976".

Avanzada la transición, pasado el menemismo, eclosionada la crisis del 2001, la cultura política peronista entró en declive. En efecto, como dice Altamirano, en los 2000 el peronismo "ya no representaba el Mal pero tampoco la Revolución". En ese contexto de crisis del peronismo, en 2003 Néstor Kirchner encontró un texto –entre la multiplicidad de textos peronistas existentes– que todavía no había sido leído ni reescrito desde el poder. Ese texto lo encontró en la militancia de los jóvenes setentistas, en el Luche y Vuelve, en Ezeiza, en la primavera camporista, en la épica, en los ideales, en el compañerismo, en la figura del Tío, en la Evita montonera. Así, la llegada del kirchnerismo volvió a hundir sus raíces en la cultura política de la militancia de los años 70, en la "memoria del peronismo que no fue", en palabras de Juan Carlos Torre (2005).

Es cierto que leer una línea más de ese texto hubiera implicado entrar en la cuestión de la violencia, de la violencia revolucionaria, de la violencia liberadora, de la violencia destructora, de la muerte y del sacrificio. No es que esas cosas no se hayan discutido durante los últimos veinte años: se discutieron, y mucho, y en gran medida esas discusiones pudieron darse porque los 70 se ofrecieron como un texto a ser leído, y con la lectura no hay nada que hacer: leer es un acto libre. Pero no es ese lado oscuro de la cultura política setentista el que el kirchnerismo quería recuperar cuando Néstor Kirchner dijo, el 25 de mayo del 2006, "¡Y al final un día volvimos a la gloriosa Plaza de Mayo!", fecha que le permitía inscribirse, simultáneamente, en la gesta revolucionaria de mayo, en la gesta camporista y en su propia gesta refundacional, iniciada en 2003.

En definitiva, el kirchnerismo desplegó todo un conjunto de valores, símbolos, ideas, una estética, un relato, que se filió primero en aquella "generación diezmada" de la que hablaba Néstor Kichner, y luego, en 2010, en lo que Cristina Fernández de Kirchner llamó "la generación del Bicentenario", con su despliegue cultural, visual, con sus stencils, sus remeras, su épica, sus canales de televisión, su narrativa histórica.

En los años del macrismo (2015), con la consolidación y ascenso de un partido de centroderecha en Argentina, era habitual escuchar, nuevamente, que Argentina necesitaba un "cambio cultural". En este empleo, como en los años '80, la idea de cultura política volvía a tener un tono prescriptivo, normativo, casi moral. No cualquier cultura política era una buena cultura política: el cambio cultural suponía adoptar buenas prácticas, buenas costumbres y, sobre todo, superar los 70 años de decadencia y corrupción asociados al

peronismo. En esa nueva cultura política que había que forjar renegaba, así, de lo popular, o al menos pretendía resignificarlo en clave de modernización e institucionalidad.

Hoy, la cultura política del kirchnerismo, forjada en los años 2000, está en declive. Los jóvenes que hoy tienen entre 18 y 25 años no recuerdan esas épocas doradas, no tienen remeras que exhibir ni relatos épicos sobre la década ganada. Con la pandemia y la crisis económica las experiencias colectivas se empobrecieron, los espacios públicos se degradaron, las derechas se expandieron, proliferaron la desconfianza y la negatividad política. En ese contexto de crisis de la épica política, no es casual que el peronismo busque recuperar aquel hito refundacional que anuda la lucha y el retorno, justo cuando más necesita reconstruir un pasado adonde volver.

3. Alta y baja cultura

Según Raymond Williams (2003), etimológicamente la palabra "cultura" tiene varios sentidos: a) cultivar, forjar, trabajar (la tierra, por ejemplo) b) honrar, rendir culto (cultura de dios), y c) colonizar o habitar. La idea de la cultura como conocimiento, como refinamiento, la cortesía, el urbanismo, las "buenas formas" que remiten a la alta cultura (y que se opondría a la cultura popular o baja), es bastante moderna, pero en su sentido originario y primordial la cultura era labranza, atención al crecimiento natural. Como si lo natural fuera espontáneamente valioso, pero al mismo tiempo hubiera que moldearlo, recortarlo, orientarlo. La cultura sería algo de todos los días, algo minucioso, cotidiano, constante. Porque lo que brota de la tierra puede ser salvaje e indomable, la cultura se impone como una labor diaria: podar, sembrar, regar, desmalezar.

Es en ese sentido que suele decirse que hay que incentivar la cultura. Es común escuchar que hay que defender la cultura, promoverla, subsidiarla, custodiarla, protegerla. En la película El ciudadano Ilustre, de 2016, dirigida por Gastón Cohn y Mariano Duprat, el protagonista, Montovani, hace un alegato en contra de esta idea. Montovani es un representante de la alta cultura, un escritor consagrado que gana grandes premios y vuelve a su pueblo natal, donde lo idolatran y lo ensalzan precisamente por sus cualidades de persona culta o letrada. En nombre de esa idolatría, en el pueblo se va armando una trama trágica, violenta, pesadillesca, en la que los ex vecinos y amigos del escritor lo persiguen, lo acorralan, lo encierran hasta ponerlo casi en peligro. El clima de la película es de suspenso, y la sensación de amenaza es permanente. En su alegato, cuando le toca hablar en el municipio del pueblo, Montovani dice algo sobre la cultura que refleja este estado de amenaza permanente: "Se habla de defender la cultura, pero la mejor política cultural es no tener ninguna. Se habla de defender la cultura como si esta fuera algo débil, frágil, raquítico que hay que custodiar. Pero la cultura es indestructible, sobrevive hecatombes".

Cultivar la democracia: los usos normativos de la cultura política

Lo que dice el escritor es que la cultura puede ser salvaje. En nombre de la cultura se han desencadenado crudas masacres, matanzas, silenciamientos. La cultura puede ser también un lugar tiránico, asfixiante, dominante, un terreno donde se forjan las ideas y las prácticas más oscuras, más autoritarias y opresivas. La cultura también es mercancía, y es producción en masa, y es alienación.

En los últimos años se han recrudecido los discursos y prácticas autoritarias: símbolos, lenguajes, actitudes, narrativas, relatos, lenguajes que poco tienen que ver con la democracia. La de las derechas radicales en ascenso es una cultura política realmente existente, que convive con otra cultura, forjada en estos largos años de consolidación democrática. Es inútil insistir en la distinción valorativa entre la alta y la baja cultura política o en la necesidad de fomentar y elevar una cultura política por sobre otra. En este contexto, ¿sigue siendo productiva y operativa la idea de cultura política para pensar nuestra democracia? ¿O, al suponer una distancia intrínseca e insalvable entre lo alto y lo bajo, entre lo civilizado y lo indomable, es un concepto que entra en tensión con los valores y principios de la democracia? Tal vez valga la pena recuperar la idea de cultura política como "sentido" de la acción política: la orientación o dirección, la significación y, sobre todo, la sensibilidad. La cultura política también es una sensibilidad. ✱

Bibliografía

Almond , Gabriel y Sydney Verba (1965). *The civic culture*. Princeton: Princeton university Press.

Altamirano, Carlos (2011). *Peronismo y cultura de izquierda*. Buenos Aires: Siglo XXI.

Landi, Oscar (1988). *Reconstrucciones. Las nuevas formas de la cultura política*. Buenos Aires: PuntoSur.

O'Donnell, Guillermo (1997). *''Y a mí, ¿qué mierda me importa?* Notas sobre sociabilidad y política en la Argentina y en Brasil. En *Contrapuntos. Ensayos escogidos sobre autoritarismo y democratización*. Buenos Aires: Paidós.

Torre, Juan Carlos (2005). "*La operación política d ela transversalidad. El presidente Kirchner y el partido justicialista''*. En CEDIT (comp.). Argentina en perspectiva. Reflexiones sobre nuestro país en democracia. Buenos Aires: La Crujía-Universidad Di Tella.

Williams, Raymond (2003). *Palabras clave. Un vocabulario de la cultura y la sociedad*. Buenos Aires: Nueva Visión.