Initiatieven op het gebied van data delen

- Deze plaat geeft een overzicht van energiegerelateerde initiatieven op het gebied van data delen (middelste ring).
- In de tweede ring zijn initiatieven opgenomen die invloed hebben op of belang hebben bij het delen van energiedata.
- In de buitenste ring zijn relevante generieke initiatieven opgenomen op het gebied van data delen in het algemeen.
- Energie-initiatieven die zich enkel richten op standaarden zijn buiten beschouwing gelaten.
- De meeste initiatieven hebben het karakter van een afsprakenstelsel of data space.

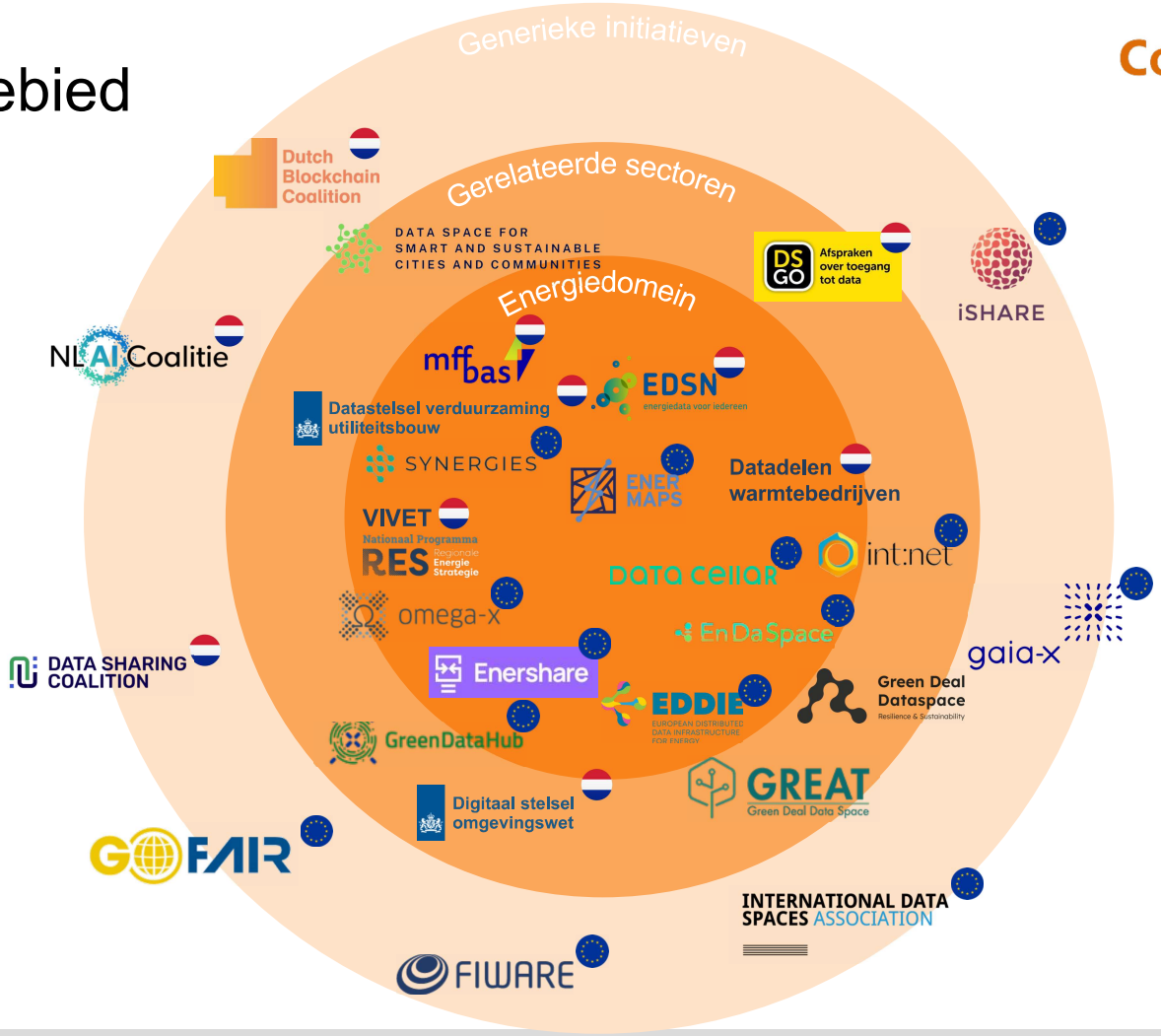

Nederlandse initiatieven op het gebied van data delen in het energiedomein: VIVET

Verbetering Informatie Voorziening Energie Transitie

- VIVET is in 2019 gestart als drie jarig programma.
- Voor (de)Centrale overheden, onderzoeks- en adviesbureau's is het van belang om toegankelijke bruikbare data beschikbaar te hebben.
- Deze moet consistent, betrouwbaar en goed vindbaar zijn om de energietransitie te realiseren voor de gebouwde omgeving en de productie van hernieuwbare energie op land.
- Daarvoor werken het Kadaster, het Planbureau voor de Leefomgeving (PBL), Rijksdienst voor Ondernemend Nederland (RVO), Rijkswaterstaat en het Centraal Bureau voor de Statistiek (CBS) samen in het verband VIVET, en worden ondersteund door de ministeries van EZK en BZK.
- Databehoefte blijft en verandert mee met de transitie (nieuwe ontwikkelingen) en fase van werkzaamheden (planning, uitvoering, monitoring, evaluatie).
- In 2021 is daarom besloten om het programma structureel te maken, omdat een 'VIVET-programma' nodig blijft.
- VIVET werkt vraag gestuurd en ontwikkelt, bundelt en/of verbetert data. Zo zorgt VIVET dat het datafundament op orde is en gebruikers goed onderbouwd kunnen werken aan de energietransitie.
- De resultaten van de projecten die VIVET uitvoert kunnen nieuwe datasets zijn, maar ook rapporten van bevindingen van verkenningen. Dataverzoeken voor VIVET gaan over nieuwe dataproducten, dus noodzakelijk om kennis met elkaar uit te blijven wisselen.

VIVET Datadelen Warmtebedrijven

Project, onderdeel van VIVET, met als doel om tot afspraken komen voor het verbeteren en completer beschikbaar maken van een aantal relevante datasets met betrekking tot Warmte. Het project onderzoekt hoe afspraken gemaakt kunnen worden over welke data kan worden uitgewisseld en hoe dit gerealiseerd kan worden.

VIVET Informatiemodel Energie Installaties

Een verkenning van een centraal register van energie-installaties, met als deelstudie een Voorstudie voor een centraal installatieregister. Op dit moment ontbreekt het veel betrokken partijen aan informatie over installaties die energie kunnen opwekken, converteren of opslaan. De informatie is deels niet beschikbaar, deels niet vindbaar, deels niet ontsloten, en deels niet koppelbaar. Uit de voorstudie moet blijken op welke manier de reeds bestaande informatie over energie-installaties naar relevante stakeholders (besluitvormers, dataspecialisten e.d.) in de energietransitie ontsloten kan worden.

Nederlandse initiatieven op het gebied van data delen in het energiedomein: MFFBAS

MFFBAS Algemeen

- De afgelopen jaren is duidelijk geworden hoe belangrijk de uitwisseling van energiedata is. Daarom heeft de energiesector sinds 2019 gezamenlijk goede stappen gezet wat geleid heeft tot de oprichting van het Marktfaciliteringsforum (MFF) en het Beheerder Afsprakenstelsel (BAS).
- MFF is een vereniging waar iedere partij uit de energiebranche lid van kan worden. Met als doel mee te praten en mee te beslissen.
- Met de start van het MFF gaan we van het huidige toezicht, gebaseerd op huidige wetgeving en afspraken, naar een nieuwe vorm van toezicht, gebaseerd op de aankomende energiewetgeving en op afspraken in een Afsprakenstelsel.
- Dit Afsprakenstelsel is vanaf 1 april 2022 in werking getreden en de eerste bijeenkomsten van het MFF, waarin marktpartijen gezamenlijk afspraken maken over de uitwisseling van energiedata, hebben inmiddels plaatsgevonden.
- BAS (Beheerder Afsprakenstelsel B.V.) is verantwoordelijk voor de praktische ondersteuning van de vereniging MFF. En daarnaast ook verantwoordelijk voor de implementatie en monitoring van de gemaakte afspraken binnen het MFF. Omdat beide organisaties zo nauw met elkaar verweven zijn is er gekozen voor één naam, logo en huisstijl: MFFBAS

MFFBAS Organisatie

Het MFFBAS bestaat uit twee organisaties die nauw verweven zijn:

1. Het MarktFaciliteringsForum (MFF): een vereniging waar iedere partij uit de energiebranche lid van kan worden die gaat over het afsprakenstelsel dat de basis vormt voor het uitwisselen van energiedata.
2. De Beheerder AfsprakenStelsel (BAS): verantwoordelijk voor de praktische ondersteuning van de vereniging MFF en de implementatie en monitoring van de gemaakte afspraken binnen het MFF.

Doelstelling is om het delen van energiedata transparant en efficiënt te maken. De nieuwe energiewet vormt de basis voor het MFFBAS. De focus ligt op het delen van slimme meterdata onder regie van de consument, waarbij de privacy voldoende gewaarborgd blijft.

Link:

https://www.mffbas.nl

Nederlandse initiatieven op het gebied van data delen in het energiedomein: EDSN

EDSN Kenmerken

- Als samenwerkingsplatform van de netbeheerders faciliteert EDSN met kennis en expertise de vrije energiemarkt in transitie.
- Dit doet zij door te zorgen voor robuuste, transparante marktprocessen en het veilig beschikbaar stellen van alle relevante energiedata.
- Energie Data Services Nederland (EDSN) werkt samen met de regionale netbeheerders, TenneT en GTS aan de centrale facilitering van de energiemarkt.
- EDSN beheert en ontwikkelt de IT–infrastructuur en applicaties en verwerkt gegevens die nodig zijn voor de facilitering van de Nederlandse energiemarkt.
- Voorbeelden: centraal aansluitregister, meetdata, balanceren en diverse applicaties

EDSN
energiedata voor iedereen

EDSN Ontstaan

- Sinds de liberalisering van de Nederlandse energiemarkt is de eerste stap gezet in centrale data-uitwisseling om de overstap van consumenten soepel te laten verlopen.
- Energie Data Services Nederland (EDSN) is op 6 juli 2001 opgericht onder de naam ECH, waarna in 2007 door een fusie de naam is veranderd in EDSN.
- Als expert standaardiseert en vereenvoudigt EDSN de informatieoverdracht tussen alle partijen binnen deze vrije markt.
- EDSN werkt aan digitalisering van de IT-infrastructuur, dataregisters en applicaties voor wettelijke overdracht van informatie en data-uitwisseling.
- Met deze sleutelrol verzorgt EDSN de gehele informatievoorziening voor de vrije Nederlandse energiemarkt.

Link:

Home - EDSN | De energiemarkt van de toekomst

Er is steeds meer aandacht voor federatief data delen, trust frameworks en technologie daarvoor

DATA SHARING COALITION

De Data Sharing Coalition heeft als doel het (cross-sectoraal) delen van data te stimuleren, onder controle van de rechthebbende partij, door het realiseren van use cases voor het delen van data, het mogelijk maken van interoperabiliteit tussen data spaces en het versterken van individuele initiatieven. Het programma kent drie activiteitensporen.

1. Use cases. Deelnemers ontwikkelen cross-sectorale use cases waarin data delen centraal staat. Twee voorbeelden: delen van energiedata voor het verkrijgen van verduurzamingsfinanciering en goederenvervoergegevens delen met verzekeraars om verbeterde processen en risicobeheersing mogelijk te maken

2. Kennisontwikkeling. Voorbeelden van ontwikkelde kennisproducten: data sharing canvas, use case playbook, blueprint en implementation guide.

3. Community. De community bestaat uit meer dan 60 private organisaties of initiatieven.

DATA SHARING COALITION

WWW.DATASHARINGCOALITION.EU

GAIA-X

GAIA-X is een initiatief dat, gebaseerd op Europese waarden, een digitale governance ontwikkelt om transparantie, controleerbaarheid, overdraagbaarheid en interoperabiliteit tussen gegevens en diensten te verkrijgen. Het programma ontwikkelt een architectuur, documentatie en bouwstenen (softwarecomponenten) op de gebieden compliance, federation services en data exchange.

De community bestaat uit meer dan 350 leden (publiek en privaat), over heel Europa. In 20 landen, waaronder Nederland, zijn GAIA-X hubs opgezet. Praktijkcases worden gestimuleerd via lighthouse projects. Enkele voorbeelden:

- Catena-X: gericht op de automotive supply chain
- Mobility data space: gericht op ride sharing, public transport, etc.

In het energiedomein zijn er initiatieven die GAIA-X compliant data spaces aan het opzetten zijn: Omega-X, Enershare en Data Cellar (zie elders in dit document).

gaia-x

WWW.GAIA-X.EU / WWW.GAIA-X.NL

Er is steeds meer aandacht voor federatief data delen, trust frameworks en technologie daarvoor

iSHARE

Het van oorsprong Nederlandse iShare is verantwoordelijk voor de ontwikkeling en het onderhoud van de iSHARE-specificaties, het wettelijk vertrouwenskader, de bouwstenen en de iSHARE-diensten en de implementatie in heel Europa en waarborgt het vertrouwen in het iSHARE-netwerk.

De iSHARE specificaties beschrijven een blauwdruk voor een trust framework op basis waarvan een data space ontwikkeld kan worden. Het framework is gedefinieerd op basis van de BLOFT aspecten. Door een combinatie van formele rollen, regels en technische oplossingen kan een data space worden ingericht waar data soevereiniteit centraal staat.

iSHARE kent een grote praktijkimplementatie in de logistieke sector en vormt de basis voor het Datastelsel Verduurzaming Utiliteit (DVU).

iSHARE

WWW.ISHARE.EU

IDSA

De International Data Spaces Association (IDSA) is een non-profit organisatie die zich richt op het bevorderen van de ontwikkeling en standaardisatie van beveiligde gegevensuitwisseling in het kader van het Internet of Things (IoT) en de Industrie 4.0. Het doel van IDSA is het creëren van een beveiligd, efficiënt en flexibel ecosysteem voor gegevensuitwisseling tussen organisaties en over sectoren heen. IDSA ontwikkelt technische standaarden en best practices voor de beveiligde gegevensuitwisseling tussen organisaties, apparaten en applicaties.

Het model wordt beschreven in een referentiearchitectuur (een vijflagenmodel: business, functional, information, process, system). In de system laag zijn standaarden ontwikkeld voor de belangrijkste componenten: identity provider, IDS Connector, IDS Apps, Metadata broker, clearing house en vocabulary hub.

Het IDS framework is in verschillende use cases in praktijk gebracht en er zijn implementatie en technologiepartners die kunnen ondersteunen bij de implementatie van een data space.

INTERNATIONAL DATA SPACES ASSOCIATION

WWW. INTERNATIONALDATASPACES.ORG

Er is steeds meer aandacht voor federatief data delen, trust frameworks en technologie daarvoor

FIWARE

FIWARE is een framework dat ontwikkelaars in staat stelt om applicaties te ontwikkelen voor het Internet of Things (IoT). De FIWARE Foundation is verantwoordelijk voor de ontwikkeling van standaarden en open source componenten. FIWARE Focust zich qua oplossingen op vijf domeinen, waaronder Smart Energy.

De FIWARE ontwikkeling is verbonden met de ontwikkeling van Smart Data Models (zie elders in dit document).

WWW.FIWARE.ORG

DATASPACES SUPPORT CENTRE

Het Data Spaces Support Centre (DSSC) is een ondersteuningscentrum om de Europese strategie voor data te operationaliseren. Het ontwikkelt kennis (DSSC Starter Kit), en zal gemeenschappelijke data spaces faciliteren die gezamenlijk een interoperabele omgeving voor het delen van gegevens creëren, om hergebruik van gegevens en secundair gebruik binnen en tussen sectoren mogelijk te maken.

WWW.DSSC.EU

Er zijn diverse voorbeelden van domeingerichte federatieve afsprakenstelsels in Nederland, vaak met raakvlakken met het energiedomein

FINANCIEEL

iDeal
Stelsel ten behoeve van online betalingen in Nederland.

PSD2
Standaard op basis van Europese Wetgeving waardoor partijen gegevens kunnen uitwisselen met financiële instellingen.

IDENTITEIT

eIDAS
Europese verordening die de elektronische identiteit en vertrouwensdiensten regelt en de interne markt voor deze diensten bevordert, waaronder elektronische handtekeningen, elektronische identificatie en vertrouwensdiensten voor elektronische transacties.

eHerkenning
Stelsel voor identificatie en authenticatie van bedrijven, dat bedrijven en overheden de mogelijkheid biedt om de identiteit van bedrijven te verifiëren.

BOUW

DSGO
Het Digitaal Stelsel Gebouwde Omgeving (DSGO) biedt een set van uniforme afspraken, die zorgt voor veilige, betrouwbare en gecontroleerde toegang tot data in de ontwerp-, bouw- & technieksector.

DVU
Het Datastelsel Verduurzaming Utiliteit maakt benchmarking van het werkelijk energieverbruik per vierkante meter mogelijk voor verschillende gebouwcategorieën. Met behulp van het stelsel kunnen gebouweigenaren vertrouwd data over hun gebouw delen (zoals energieverbruik).

Er zijn diverse voorbeelden van domeingerichte federatieve afsprakenstelsels in Nederland, vaak met raakvlakken met het energiedomein

OVERHEID

Interbestuurlijke datastrategie
Ontwikkeling van een federatief datastelsel om verspreid beschikbare data (meerdere bronnen) in een overheidscontext door het maken van afspraken en oplossingen gezamenlijk te kunnen gebruiken. Daarbij ligt extra focus op het beter vindbaar maken van data door datacatalogi.

Digitaal Stelsel Omgevingswet (DSO)
Het Digitaal Stelsel Omgevingswet (DSO) ondersteunt de uitvoering van de Omgevingswet. Het stelsel bestaat uit standaarden, een aantal centrale voorzieningen en lokale aansluitingen.

Stelsel van basisregistraties
Een geheel van afspraken en voorzieningen, gericht op het doelmatige en efficiënte beheer van een beperkt aantal gegevens, die nodig zijn voor de uitvoering van de taken van de overheid. Het gaat om gegevens zoals personen, bedrijven, adressen, voertuigen, WOZ-waardes, percelen en bouwwerken. De verbonden registraties worden beheerd door onder andere het Kadaster en gemeenten.

REPORTING

SBR
Stelsel voor de standaardisering van rapportagestromen op basis van XBRL standaarden. SBR kent implementaties bij de overheid (o.a. Belastingdienst en Kamer van Koophandel), de financiële sector, de onderwijssector (DUO) en in de woningcorporatiesector.

ZORG

Medmij
Afsprakenstelsel voor het veilig uitwisselen van gezondheidsgegevens tussen zorggebruikers en zorgaanbieders. Deze uitwisseling vindt plaats via een PGO, een persoonlijke gezondheidsomgeving.

Informatiepunt leefomgeving (Jaar onbekend), Digitaal Stelsel Omgevingswet (DS) in het kort [94]

Digitale overheid (Jaar onbekend), Stelsel van basisregistraties [95]

IBDS: Een initiatief om te komen tot een interbestuurlijke datastrategie op basis van federatief data delen

- Verantwoord datagebruik door de overheid voor maatschappelijke opgaven.
- Dat is het doel van de Interbestuurlijke Datastrategie (IBDS).
- Hiervoor werkt de overheid aan een ambitieuze datastrategie.
- Met aandacht voor wat technisch kan, juridisch mag en maatschappelijk en ethisch wenselijk is.
- Samen met de uitvoeringspraktijk de dienstverlening verbeteren. Maatschappelijke waarde creëren door data en databronnen beter toegankelijk, vindbaar en herbruikbaar te maken.
- Dat doet de IBDS samen met overheidsorganisaties.
- Het federatief datastelsel zet in op afspraken, standaarden en voorzieningen voor veilige data-deling.
- Het uitgangspunt is dat data bij de bron wordt bewaard en uitsluitend daar kan worden bevraagd. En dat een zorgvuldige omgang met beveiliging en privacy zijn gewaarborgd.

Opbouw federatief datastelsel

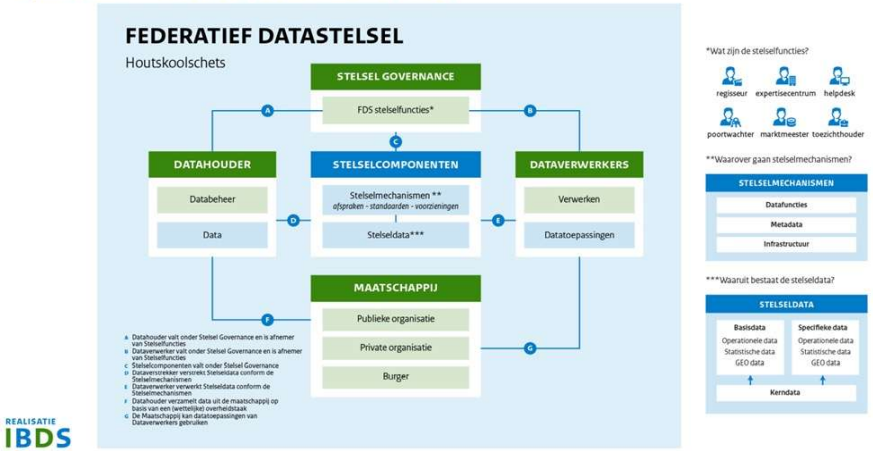

- Koppelsleutels:
  - Persoon
  - Organisatie
  - Locatie
- Kernfuncties:
  - Met de kern navigeren door het gegevenslandschap
  - Met jouw sleutel meerdere bronnen tegelijkertijd bevragen
- Hoge data- en servicekwaliteit

Interbestuurlijke Datastrategie (2021), Realisatie Interbestuurlijke Datastrategie [222]

Digitale overheid (2021), Interbestuurlijke Datastrategie [223]

Common Ground: een initiatief om te komen tot federatief data delen op gemeente niveau

- Gemeenten hebben een nieuwe, moderne, gezamenlijke informatievoorziening nodig voor het uitwisselen van gegevens.
- Want het huidige stelsel voor gegevensuitwisseling maakt het lastig om snel en flexibel te vernieuwen, te voldoen aan privacywetgeving en efficiënt om te gaan met data. Dat staat de verbetering van de gemeentelijke dienstverlening in de weg.
- In de kern gaat het bij Common Ground hierom: een hervorming van de gemeentelijke informatievoorziening, door op een andere manier om te gaan met gegevens.
- Zo koppelen we data los van werkprocessen en applicaties. En we bevragen data bij de bron, in plaats van ze veelvuldig te kopiëren en op te slaan.
- Met de herinrichting van de informatievoorziening kunnen gemeenten hun dienstverlening en bedrijfsvoering ingrijpend verbeteren.
- Dat stelt ze in staat om op een moderne en flexibele manier in te spelen op maatschappelijke opgaven.
- Common Ground heeft in korte tijd veel draagvlak en naamsbekendheid gekregen bij gemeenten, andere overheidsorganisaties en marktpartijen.
- Inmiddels zijn er verschillende teams begonnen met het ontwikkelen van toepassingen volgens de principes van Common Ground.

Common Ground (Jaar onbekend), Website Common Ground [224]

GEMMA Online (Jaar onbekend), Documentatie bij het GEMMA Gegevenslandschap [225]

GoFAIR Initiatief: data moet vindbaar, toegankelijk, interoperabel en (her)bruikbaar zijn

De FAIR data principes

- De FAIR data principes zijn afkomstig uit de wetenschappelijke wereld, waar wetenschappers behoefte hadden om data uit wetenschappelijk onderzoek op een goede manier te kunnen publiceren en bruikbaar te maken voor anderen.

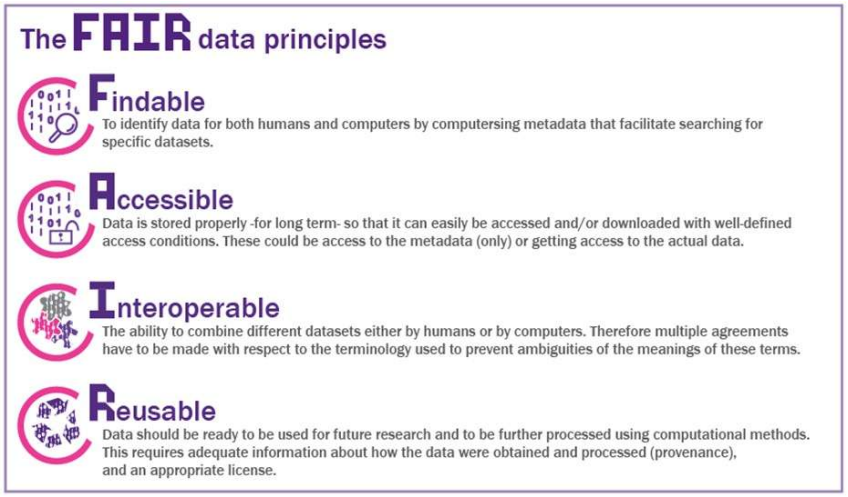

Het FAIR raamwerk

- Ieder hoofdprincipe is uitgewerkt in een set van eisen waar datasets aan moeten voldoen om als FAIR gekwalificeerd te worden. Deze principes en eisen worden in steeds meer (publieke en semipublieke) organisaties gebruikt om hun data te delen.

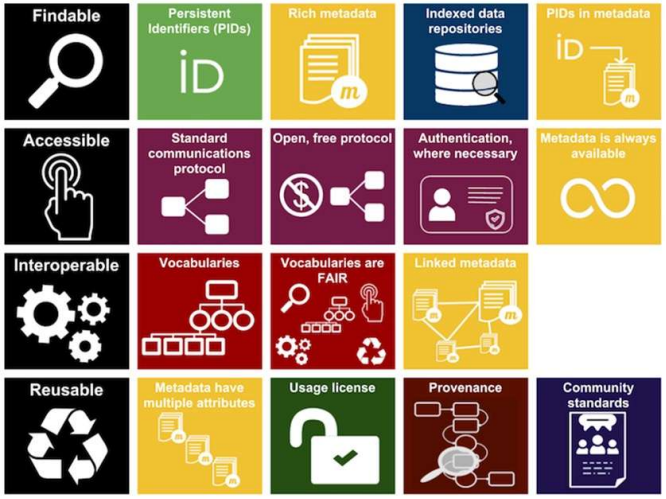

Fair (2023), Website GoFair [71]