[illegible]

[illegible]: [illegible] [illegible]

[illegible] [illegible] .[illegible]: [illegible]

אינדוקציה מתמטית / אינדוקציה מתמטית

אינדוקציה מבנית: הבנייה מלמטה

הגדרה: אינדוקציה מבנית (מבנה $\rightarrow$ מבנה).
אם "כל המבנים שלנו?", אז "משהו גם מבנה?".

1. **בסיס (Basic Blocks):** מבנה הפשוטים ביותר שאי אפשר לפרק אותם עוד.

2. **שלב הבנייה (Construction Step):** מבנים חדשים נבנים מחיבור מבנים קיימים לפי כללים מוגדרים.



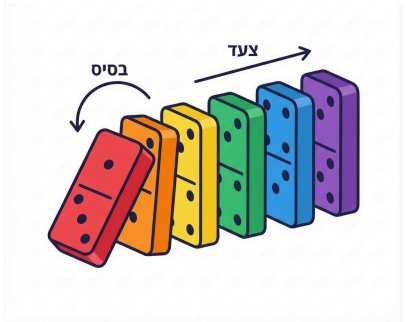
אינדוקציה מתמטית: הוכחה באמצעות דומינו

הגדרה: אינדוקציה מתמטית (מספר $\rightarrow$ מספר הבא $n \rightarrow n+1$).

1. **בסיס:** מוכיחים שהטענה נכונה עבור המקרה הראשון.

2. **צעד:** אם הטענה נכונה עבור n אז היא נכונה עבור $n+1$. $\Longrightarrow$

3. **מסקנה:** הטענה נכונה עבור כל המספרים (1, 2, 3...).



$\mathcal{F}$ משפחת כל הקבוצות הסופיות של $\mathbb{N}$

$\mathcal{F}$ משפחת כל הקבוצות הסופיות של $\mathbb{N}$. משפחת כל הקבוצות הסופיות של $\mathbb{N}$ היא משפחה אינדוקטיבית (ואף אחת), $\mathcal{F} = \mathbf{Fin}(\mathbb{N})$:

בסיס האינדוקציה

$$\emptyset \in \mathcal{F}$$

צעד האינדוקציה

אם $A \in \mathcal{F}$ אז $n \in \mathbb{N}$:

$$A \cup \{n\} \in \mathcal{F}$$

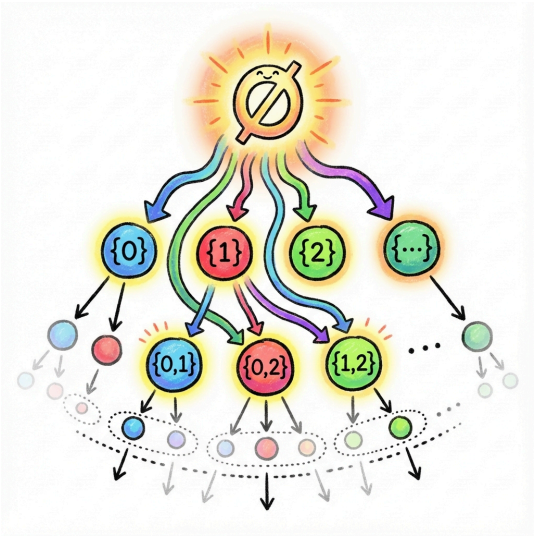
הוכחה ש$\emptyset$ אכן שייכת
הוכחה שהקבוצה המתקבלת - אכן שייכת לקבוצה.

כעת נוכיח ש: $\mathbf{Fin}(\mathbb{N}) \subseteq \mathcal{F}$ ו $\mathcal{F} \subseteq \mathbf{Fin}(\mathbb{N})$.

$\mathcal{F}$ □□ □□□□□ □□□□□□□□□□

□□□□□ $A \in \mathcal{F}$ □□□ $P(A)$ □□□□□ □□□□□□ □□□:

- $P(\emptyset)$ □□□□□□□
- □□□□□□□: $A \in \mathcal{F}$ □□□ $P(A) \Rightarrow P(A \cup \{n\})$ □□□□ $n \in \mathbb{N}$.



(קבוצות סופיות של טבעיים) $\mathcal{F} \subseteq \mathbf{Fin}(\mathbb{N})$:משפט הקיום

הוכחה: נתון $A \in \mathcal{F}$, נוכיח שקיים k טבעי כך ש-A מוכל ב-$\mathbb{N}^{<k}$ (סדרות באורך k מעל $\mathbb{N}$).

1. **בסיס ($\emptyset$):**
   - נבחר $k = 0$. אז $\mathbb{N}^{<0} = \emptyset$.
   - $\emptyset$ מוכל ב-$\mathbb{N}^{<0}$ (כי אין איברים ב-$\emptyset$ שצריכים להיות ב-$\mathbb{N}^{<0}$).
2. **צעד ($A \cup \{n\}$):**
   - A סופית, לכן קיים k טבעי ו-$f : A \to \mathbb{N}^{<k}$ חח"ע.
   - **מקרה 1** ($n \in A$): $A \cup \{n\} = A$, לכן k טוב גם עבור $A \cup \{n\}$ (כי f חח"ע גם עבור k).
   - **מקרה 2** ($n \notin A$): נגדיר $g : A \cup \{n\} \to \mathbb{N}^{<k+1}$:

$$g(x) = \begin{cases} f(x) & x \in A \\ k & x = n \end{cases}$$

   - g חח"ע (כי f חח"ע, ו-k לא בתמונה של f), לכן $A \cup \{n\}$ מוכל ב-$\mathbb{N}^{<k+1}$ ($k+1$ טבעי).

$\mathbf{Fin}(\mathbb{N}) \subseteq \mathcal{F}$:□□□ □□□□□

□□□□□: □□□ $A \subseteq \mathbb{N}$. □□ $A \in \mathcal{F}$, □□□□□□ A □□ □□□□□□.

□□□□□□: □□□□□□□□□□□□ (□□□□□□) □□□□□□□□□□□□ □□□□ □□□□□ □□ $|A|$.

□□□□□ □□□□□□□□□□□:

- □□ $|A| = 0$, □□ $A = \emptyset$.
- □□□ □□□□□ □□□□□□ □□□□□ □□ $\mathcal{F}$, □□□□□□□ $\emptyset \in \mathcal{F}$.

□□□□□: □□□□□□□□□□□ □□□□

- □□□□□ □□□□□□ □□□□ □□□□□□ □□□□□□□ □□□□□ k.
- □□□ A □□□□□□ □□□□□□ $k+1$.
- □□□□□ □□□□□ □□□□□ $n \in A$.
- □□□□□□ $A' = A \setminus \{n\}$. $|A'| = k$ □□□□□□□.
- □□□ □□□□□ □□□□□□□□□□□, □□□□ $A' \in \mathcal{F}$.
- □□□□□□, □□□ □□□ $(A' \cup \{n\}) \in \mathcal{F}$.
- □□□ $A' \cup \{n\} = (A \setminus \{n\}) \cup \{n\} = A$ □□□□, □□□□ $A \in \mathcal{F}$.

□□□□□: □□□□□□□□□□ □□□□□, □□□□□□□□□□ $\mathcal{F} = \mathbf{Fin}(\mathbb{N})$.

□□□□□□ □□□□□□□□□□ □□□□□

□□□□□: S □□□□□□ □□□□□□□□ B □□□□□ □"□ □□□□□□□□ S □□□□□□ .K □□□□□□ □□□□□□□□ B □□□□□ □"□ □□□□□□□□ S □□□□□□

□□□□ □□□□□□□ $\forall x \in S, P(x)$:

1. □□□□□: $P(b)$ □□□□ $b \in B$.

2. □□□□: $k \in K$ □□□□ ,k □□□□□ □□□□□□□□ □□□□□ □□□□□□:

$$P(x_1) \wedge \cdots \wedge P(x_m) \implies P(k(x_1, \ldots, x_m))$$

□□□□□□: □□□□□□□ □□□□□ □□□□ □□□□□□□□ □□□□□□□ .□□□□□□□ □□□□□□ □□□□ □□□□□□□□ □□□□□□□



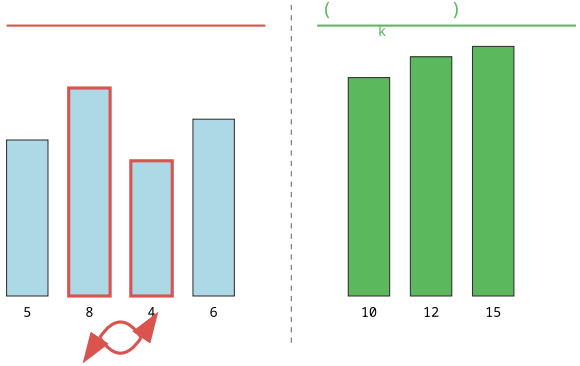
[illegible]

[illegible]:

- (Lists)
- (Trees)
- (Formulas) [illegible]
- (Grammars)

[illegible] [illegible].

:



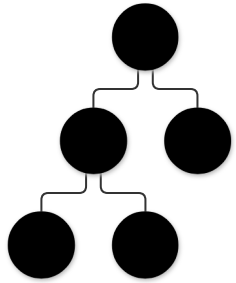
:

:$\mathcal{T}$

1. : .$\mathcal{T}$-

2. : $T_1, T_2 \in \mathcal{T}$, $T = \mathrm{Tree}(\bullet, T_1, T_2)$ (T_1, T_2 -) .$\mathcal{T}$-

: $\mathrm{Tree}(\bullet, \mathrm{Tree}(\bullet, \bullet, \bullet), \bullet)$



:

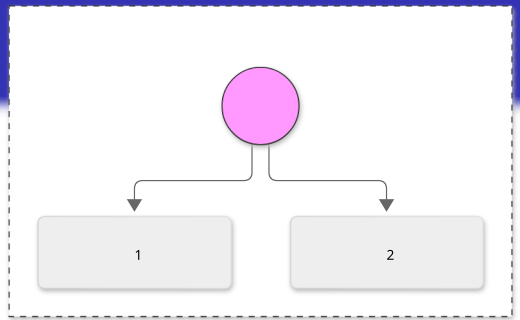
$T \in \mathcal{T}$:

- $N(T)$ - .(Nodes)
- $L(T)$ - .(Leaves)
- $I(T)$ - .$(N(T) - L(T))$

:

- :()
  - $N(\bullet) = 1, L(\bullet) = 1, I(\bullet) = 0$
- $T = \mathrm{Tree}(\bullet, T_1, T_2)$:
  - $N(T) = 1 + N(T_1) + N(T_2)$
  - $L(T) = L(T_1) + L(T_2)$
  - $I(T) = 1 + I(T_1) + I(T_2)$

□□□□□□□□ □□□ □□□□□ □□□□: □□□□□ □□□□□□□□□□□ □□□□□



□□□□□: $T = \bullet$ □□□□ □□□ □□□□□ :

- $L(\bullet) = 1$.
- $I(\bullet) = 0$.
- □□□□□□□: $1 = 0 + 1$ □.

□□□□□: □□□□ □□□□□□□□□□□ □□□□□□

□□□□□: $T \in \mathcal{T}$ □□□ □□□□□□□ □□ □□□ □□□□□: $L(T) = I(T) + 1$.

□□□: T_1, T_2 □□□□ □□□□□□□ □□□□□ □□□□□□ T □□□□□ □□□□□□□ □□□□□□□.

- $L(T) = L(T_1) + L(T_2)$.(□□□□□□ □□□□□□□)
- □□□□ □□□: $L(T_1) = I(T_1) + 1$ □ $L(T_2) = I(T_2) + 1$.
- □□□□□: $L(T) = (I(T_1) + 1) + (I(T_2) + 1)$.
- □□□□□ □□□□: $L(T) = (1 + I(T_1) + I(T_2)) + 1$.
- □□□□□ □□□□□□□□□□ □□□□□□□ □□ □□□□□ $I(T)$:
- $L(T) = I(T) + 1$ □.

מה קורה כשמוסיפים צומת?

עלות הוספת צומת

- הוספת צומת יוצרת מסלול חדש מהשורש לעלה (מסלול שלא היה קיים קודם).
- מסלול זה יכלול את כל הצמתים על המסלול מהשורש לעלה.
- הוספת צומת משפיעה על כמות הצמתים במסלול **עומק העץ**.

כל מסלול ב- $+1$ צמתים יותר!

עלות הוספת צומת לעץ בינרי

- **עלות הוספת צומת לעומק (h):**
  - כמות הצמתים במסלול קטנה מ- h.
  - כל צומת h במסלול מוסיף צומת-בנים חדשים במסלול (כל צומת $h-1$).
- **עלות הוספת צומת לעץ (n):**
  - כמות הצמתים גדלה גם כן ב- n צמתים כמות הצמתים במסלול.
  - הוספת צומת "מסלול" ב"מסלול" גם הוספת מסלול גם כמות הצמתים.

(Propositional Logic) [illegible]

[illegible]: [illegible] $Atoms$ [illegible] ($\{P, Q, R, \dots\}$ [illegible]). [illegible] $\mathrm{PROP}(Atoms)$ [illegible]:

1. **[illegible]:** [illegible] $p \in Atoms$ [illegible] $p \in \mathrm{PROP}(Atoms)$.
2. **[illegible]:** [illegible] $\phi \in \mathrm{PROP}(Atoms)$ [illegible] $\neg\phi \in \mathrm{PROP}(Atoms)$.
3. **[illegible]:** [illegible] $\phi, \psi \in \mathrm{PROP}(Atoms)$ [illegible]:
   - $(\phi \wedge \psi) \in \mathrm{PROP}(Atoms)$
   - $(\phi \vee \psi) \in \mathrm{PROP}(Atoms)$
   - $(\phi \to \psi) \in \mathrm{PROP}(Atoms)$



[illegible]: [illegible] ($\neg$ [illegible]) [illegible]-[illegible] [illegible] [illegible] [illegible] [illegible] [illegible] [illegible] [illegible] [illegible].

[illegible]: [illegible] P, ([illegible]) $\neg P$, $((P \wedge Q) \to \neg R)$ - [illegible].
$P \wedge Q$ - [illegible] [illegible] [illegible] [illegible] [illegible] [illegible] [illegible]

[illegible]

[illegible]: $\phi \in \mathrm{PROP}(Atoms)$ [illegible], [illegible] [illegible] [illegible] [illegible] [illegible] [illegible].

[illegible]: $T(\phi)$ [illegible] [illegible]: $L(\phi) = R(\phi)$.

1. **[illegible]:** [illegible] [illegible] [illegible]: $p \in Atoms$:
   - $L(p) = 0, R(p) = 0$.
   - [illegible] $0 = 0$
2. **[illegible] (recursive):** [illegible] $T(\phi)$ [illegible]. [illegible] $\neg\phi$:
   - $L(\neg\phi) = L(\phi)$.
   - $R(\neg\phi) = R(\phi)$.
   - [illegible] $L(\phi) = R(\phi)$, [illegible] [illegible]. [illegible]
3. [illegible] $(\phi \circ \psi)$ [illegible] [illegible]. $T(\psi)$-[illegible] $T(\phi)$ [illegible]: **[illegible] (recursive)** [illegible]
   $\circ \in \{\wedge, \vee, \rightarrow\}$ (∧ [illegible]: [illegible] [illegible]):
   - $L((\phi \circ \psi)) = 1 + L(\phi) + L(\psi)$.
   - $R((\phi \circ \psi)) = R(\phi) + R(\psi) + 1$.
   - $L(\psi) = R(\psi)$-[illegible] $L(\phi) = R(\phi)$ [illegible]
   - [illegible]: [illegible] [illegible] [illegible]: [illegible]"[illegible]

[illegible]: [illegible] [illegible] [illegible] [illegible] [illegible] $\mathrm{PROP}(Atoms)$-[illegible].



(□□□□□□□□) □□□□□ □□ □□□□□□□

□□□□□□: □□□ □□□ □□□ □□□□□□□□ □□□□□□□ □□□□□□ □□ □□□□□□□□ (True/False).

1. □□□□ (Valuation): □□□□□□□ $v : Atoms \to \{T, F\}$ □□□□□□□□ □□□□ □□□ □□□ □□□ □□□□□□□□.
2. □□□□□□ □□□□□□□□ □□□□□□□□ □□□□□□ □□□□□□□ ($\hat{v}$): □□□□□□□□□□□□ □□□□□□ $\hat{v} : \mathrm{PROP}(Atoms) \to \{T, F\}$ □□□□□□□□ □□□□□□:
   - □□□□: □□□ $p \in Atoms$,$\hat{v}(p) = v(p)$.
   - □□□□□□: □□□□□ $\hat{v}(\neg\phi) = T$ □"□□ $\hat{v}(\phi) = F$.
   - □□□□□□ □□□□□□□□□:
     - $\hat{v}(\phi \wedge \psi) = T$ □"□□ $\hat{v}(\phi) = T$ □□□ $\hat{v}(\psi) = T$.
     - $\hat{v}(\phi \vee \psi) = T$ □"□□ $\hat{v}(\phi) = T$ □□ $\hat{v}(\psi) = T$.
     - $\hat{v}(\phi \to \psi) = T$ □"□□ $\hat{v}(\phi) = T$ □□□ $\hat{v}(\psi) = F$) □□.

משפט: כל שתי הערכות שוות על משתנים חופשיים שוות

הגדרה: יהי ϕ פסוק, ותהיינה v_1, v_2 הערכות. נאמר כי v_1 ו-v_2 **שוות על** ϕ אם לכל משתנה p החופשי ב-ϕ מתקיים $v_1(p) = v_2(p)$, אזי $\hat{v}_1(\phi) = \hat{v}_2(\phi)$.

משפט (שוויון הערכות על משתנים חופשיים):

1. **בסיס:** $\phi = p$ (אטומי).

   - $v_1(p) = v_2(p)$ לפי ה-v_1 ו-v_2.
   - לפי הגדרת $\hat{v}_1$ ו-$\hat{v}_2$ מתקיים $\hat{v}_1(p) = v_1(p)$, $\hat{v}_2(p) = v_2(p)$ ו-$v_1(p) = v_2(p)$. אזי $\hat{v}_1(\phi) = \hat{v}_2(\phi)$. ☐

2. **צעד** (שלילה): $\phi = \neg\psi$.

   - **הנחה:** הטענה נכונה עבור ψ. (כלומר $\hat{v}_1(\psi) = \hat{v}_2(\psi)$ לכל v_1, v_2 שוות על ψ ולכל ψ שהוא תת-נוסחה).
   - $\hat{v}_1(\phi) = T \iff \hat{v}_1(\psi) = F \iff \hat{v}_2(\psi) = F \iff \hat{v}_2(\phi) = T$. ☐ (לפי הגדרת $\hat{v}_1$).

3. **צעד** (קשרים): $\phi = \psi_1 \circ \psi_2$ (כאשר $\circ \in \{\wedge, \vee, \rightarrow\}$).

   - **הנחה:** הטענה נכונה עבור ψ_1 ו-ψ_2.
   - תהיינה v_1, v_2 הערכות כלשהן שוות על ϕ, אזי v_1, v_2 שוות גם על ψ_1 וגם על ψ_2, כי כל משתנה חופשי ב-ψ_1 או ב-ψ_2 הוא חופשי ב-ϕ.
   - לפי הנחת האינדוקציה $\hat{v}(\psi_1)$ שווה ל-$\hat{v}(\psi_2)$ עבור כל הערכה "ו $\hat{v}$.
   - לפי הגדרת $\hat{v}_1$, הערכות v_1, v_2 שוות על ϕ, אזי $\hat{v}_1(\phi) = \hat{v}_2(\phi)$. ☐

הערה: הנחת השוויון על משתנים חופשיים בלבד חשובה. למשל, הנוסחה $\forall x(P(x) \wedge Q(x))$ תלויה בערכים של P ו-Q על כל איברי התחום, לא רק על x.

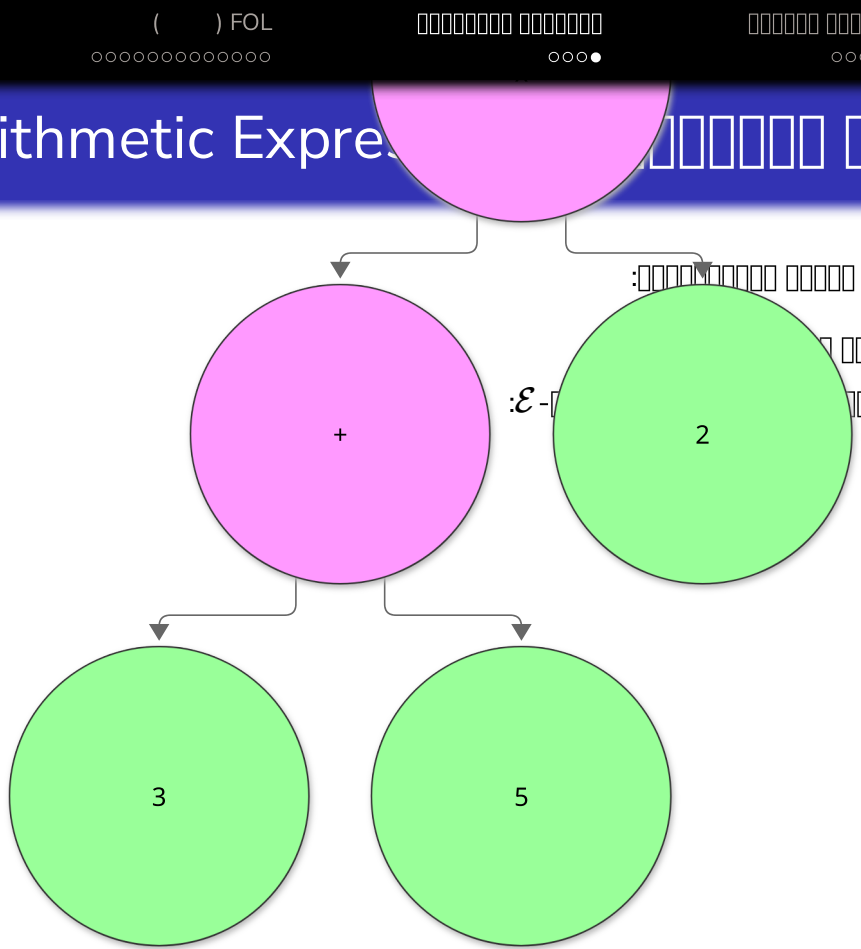
(Arithmetic Expre

:$\mathcal{E}$

1. :$n \in \mathbb{N}$
2. :$E_1, E_2 \in \mathcal{E}$,
   - $(E_1 + E_2)$
   - $(E_1 \times E_2)$

:

- 5 ()
- $(3 + 5)$ ()
- $((3 + 5) \times 2)$ ()



:

:$Val: \mathcal{E} \to \mathbb{N}$

1. : .$Val(n) = n$,$n \in \mathbb{N}$
2. :
   - $Val((E_1 + E_2)) = Val(E_1) + Val(E_2)$
   - $Val((E_1 \times E_2)) = Val(E_1) \cdot Val(E_2)$

:

$$\begin{aligned} Val(((3+5) \times 2)) &= Val((3+5)) \cdot Val(2) \\ &= (Val(3) + Val(5)) \cdot 2 \\ &= (3+5) \cdot 2 \\ &= 8 \cdot 2 = 16 \end{aligned}$$

:

:

- $N(E)$ - .
- $Op(E)$ - .

: $E \in \mathcal{E}$: $N(E) = Op(E) + 1$.

: n :

- $N(n) = 1$ ( ).
- $Op(n) = 0$ ( ).
- : $1 = 0 + 1$.

: $E = (E_1 \circ E_2)$ E_1, E_2 ( ) $\circ \in \{+, \times\}$:

- $N(E) = N(E_1) + N(E_2)$
- $Op(E) = Op(E_1) + Op(E_2) + 1$ ($\circ$).

$$
\begin{aligned}
N(E) &= N(E_1) + N(E_2) \\
&= (Op(E_1) + 1) + (Op(E_2) + 1) \quad (\text{ }) \\
&= (Op(E_1) + Op(E_2) + 1) + 1 \\
&= Op(E) + 1 \quad \checkmark
\end{aligned}
$$

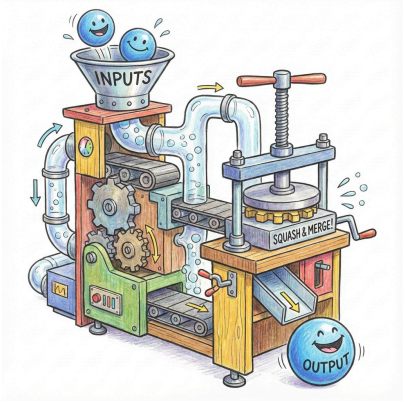
דוגמה: הוכחה באינדוקציה מבנית

הגדרה: נגדיר את $Val(E)$ עבור כל ביטוי חשבוני E באופן הבא:

הגדרה באינדוקציה מבנית:

1. **בסיס:** $E = n$.
   - $Val(n) = n$, כלומר הערך של מספר הוא המספר עצמו.
   - זה הבסיס של ההגדרה.
2. **צעד:** E_1, E_2 ביטויים חשבוניים. E הוא אחד מהבאים:
   - אם כבר הגדרנו את $Val(E_1)$ ו-$Val(E_2)$, אז הגדרנו את $Val(E)$ עבור $E = E_1 + E_2$.
   - **הגדרה:** $Val(E_1)$ ו-$Val(E_2)$ הם ערכי הביטויים E_1 ו-E_2.
   - **הגדרה:** $Val(E) = Val(E_1) + Val(E_2) = \text{Even} + \text{Even} = \text{Even}$.
   - **הגדרה:** $Val(E) = Val(E_1) \cdot Val(E_2) = \text{Even} \cdot \text{Even} = \text{Even}$.

הגדרה: הגדרנו את $Val(E)$ עבור כל ביטוי חשבוני E.



(FOL) □□□□□ □□□□ □□□□□□

□□□□□□□ □□□□ □□□□□ (FOL) □□□ □□□ □□□□□□□□ □□□□□□□□ □□□□ □□ □□□□□ □□□□□□ □□□□□□ □□□□□ □□□□□□□□ □□□□□□□ □□□□□□ □□□□□□□□ □□□□□□□.

□□□□□□□ □□□□□□□: □□□□ □□□□□□□ □"□□□□□□□□ □□□□□□□" (p, q).

□□□□□□□ □□□□ □□□□□□: "□□□□□□□ □□□□□□" □□□□□□□□ □□□□ □□ □□□□□□□□□□, □□□□□□□ □□□□□□□.

- □□□□□□:
  1. □□□□□□ (Syntax) (□□□□□□□, □□□□□□□, □□□□□□ $\exists, \forall$)
  2. □□□□□□□□ □□□□□□□□ (□□□ □□□□□□ □□□ "□□□" □□□□ "□□□"?)

(Terms) □□□□ :□□□□□□□ □□□□

□□□□□ □□□□□□□ □□□□□□□□□□ □□□□□□□□□ □□□□□□□□□□ □□ □□□□□ □□□□□□□□□□ □□ □□□□□□□□□□ □□□□□□□□□□ □□□□□□□□□□ □□ □□□□□ □□□□□□□□□□ □□ □□□□□□□□□□.

1. □□□□□□□ (Constants)

□□□□□□□□ □□□□□□□ □□□□□□□□ □□□□□□□□ □□

(

.

.

- .(.) .
- .(.) – (Arity) .

:

- 1 (): - "" (.)
- 2 (): - "" (.)
- 3 (): - "-" (.)

[illegible]: [illegible]

$$R(x, y)$$

[illegible] (order matters).

$$Loves(\overbrace{x}^{\text{[illegible]}}, \overbrace{y}^{\text{[illegible]}})$$

[illegible]: [illegible]! $Loves(Sarah, Dan) \neq Loves(Dan, Sarah)$.

□□□□□ □□□□□ □□□□□ □□□□□□ □□□

(Binary) □□□□□ □□□□□

$$B(t_1, t_2)$$

- □□□□□□□ □□□ □□□ □□□ □□□□□.
- (...□ □□□□□) $x > y$:□□□□□
- (...□□ □□□) $Father(x, y)$:□□□□□

(n-ary) □□□□□ □□□□□

$$P(t_1, t_2, ..., t_n)$$

- .($n \geq 0$) □□□□□□□□□□ n □□□□ □□□□ (□□□□□□□) □□□
- .(Property) □□□□□ □□ :$n = 1$ □□
- .("□□□ □□□□" □□□) □□□□ □□ :$n = 0$ □□

?

. !

(P) ( )

- : (T/F).
- : .
- : $Father(x, y)$
  - "x ?y"
  - : /.

(f)

- : ().
- : .
- : $Father(y)$
  - "y ".
  - : "" ( ).

[illegible]

[illegible]:[illegible]

1. [illegible]: $v_1, v_2, \ldots$ ([illegible] x, y, z).
2. [illegible]: R ([illegible] "[illegible]", [illegible] $\leq$).
3. [illegible]: $=$ ([illegible]).
4. [illegible]: $\forall, \exists, \rightarrow, \wedge, \vee, \neg$.

[illegible]: [illegible]

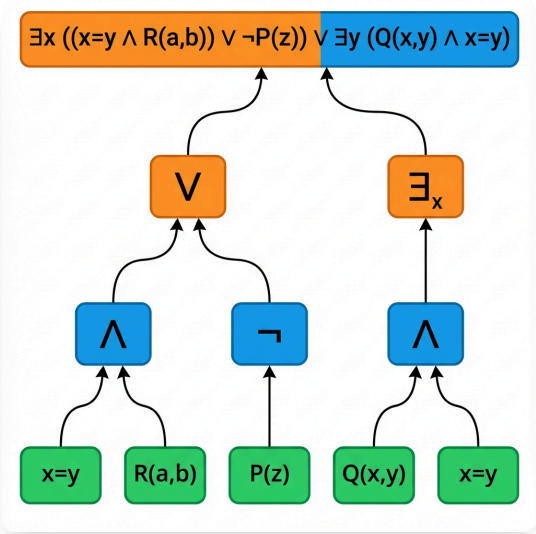
(Formulas) □□□□□□□□ □□□□□□

□□□□□□□□□ □□□□□□□□ □□□□□□□□□:

- □□□□□□ (□□□□□□□□ □□□□□□□□): □□□ □□□ □□□□ :x, y □□□□□□ □□□ □□□□ □□□□□□□
  - .□□□□□□ □□□ $x = y$
  - .□□□□□□ □□□ $R(x, y)$
- □□□□□ □□□□□□□:

□□ ϕ, ψ □□ □□□□□□□□□ □□□□□ □□□□□□□. □□ □□□□□□ □□ □□□□□□□□□:

- □□□□□□: $\neg\phi$
- □□□□□□: $(\phi \wedge \psi), (\phi \vee \psi), (\phi \to \psi)$
- □□□□□□: $\forall x(\phi)$-□ $\exists x(\phi)$



□□□□□□□ □□□□□□□ □□□□□□

□□□□ □□ □□□□□□ x □□□ □□□□□ □□ (Bound) □□ □□□ □□□ □□□□□□ □□□ □□□ $\exists x$ □□ $\forall x$. □□□□□, □□□ .(Free)

$$\phi_1 := R(x, y)$$

x, y . □□□□□□□ □□□□□ □□□□□ □□□□□□□□ □□□□□□□□□.

$$\phi_2 := \exists y(R(x, y))$$

y (□"□ □-∃). x . □□□□□□□: □-x □□ "□□□" □□□□□.

$$\phi_3 := \forall x(\exists y(R(x, y)))$$

□□□ . □□□□ "□□□□□ □□□□□" (□□□□) □□ □□□□□.

[illegible]

[illegible] $Free(\phi)$, [illegible]:

1. [illegible]:
   - $Free(x = y) = \{x, y\}$
   - $Free(R(x, y)) = \{x, y\}$
2. [illegible] (quantifiers): [illegible].
   - $Free(\neg\phi) = Free(\phi)$
   - [illegible] $Free(\phi \circ \psi) = Free(\phi) \cup Free(\psi)$ ($\circ \in \{\wedge, \vee, \rightarrow\}$)
3. [illegible] (quantifiers): [illegible] "[illegible]".
   - $Free(\exists x(\phi)) = Free(\phi) \setminus \{x\}$
   - $Free(\forall x(\phi)) = Free(\phi) \setminus \{x\}$

[illegible]:

$$\begin{aligned} Free(\exists x(R(x,y) \wedge R(x,z))) &= Free(R(x,y) \wedge R(x,z)) \setminus \{x\} \\ &= (\{x,y\} \cup \{x,z\}) \setminus \{x\} \\ &= \{y,z\} \end{aligned}$$

$$\begin{aligned} Free(\forall y(x = y \rightarrow R(y,z))) &= Free(x = y \rightarrow R(y,z)) \setminus \{y\} \\ &= (\{x,y\} \cup \{y,z\}) \setminus \{y\} \\ &= \{x,z\} \end{aligned}$$

$$\begin{aligned} Free(\exists x(R(x,y)) \wedge \forall y(R(y,z))) &= Free(\exists x(R(x,y))) \cup Free(\forall y(R(y,z))) \\ &= (\{x,y\} \setminus \{x\}) \cup (\{y,z\} \setminus \{y\}) \\ &= \{y,z\} \end{aligned}$$

(The Components) :

. M .

:$M = \langle D, R^M \rangle$

1. **(Domain)** D:

   - :$D = \{1, 2, 3\}$.

2. R^M :

   - :$R^M = \{\langle 1, 2\rangle, \langle 2, 3\rangle\}$ ("1- y- x" ,"$y = x + 1$")

:$M \models \phi[\sigma]$ ϕ " :M ."σ

:

- :$M \models R(x, y)[\langle 1, 2\rangle] \longleftarrow x \mapsto 1, y \mapsto 2$ ($\langle 1, 2\rangle \in R^M$)
- :$M \models R(x, y)[\langle 2, 1\rangle] \longleftarrow x \mapsto 2, y \mapsto 1$ ($\langle 2, 1\rangle \notin R^M$)

?"□□□" □□ □□□ :□□□□□□□

□□□□ $M = \langle D, R^M \rangle$ □□□□□ □ (□□□□□□□) D □□□□□□ $R^M \subset D \times D$.

□□□□ □□□□□ □□□□□□□ □□□□□□□ □□□□□□ □□ □□□□□ □□□□□□ □□ □□□□□ □□□□□□ □□ □□□□□ □□□□□□□□□ □□□□□□□□ □□□□□□□ □□□□□□□□□ □□□□□□□□ □□ $x_1, \ldots, x_n$ □□ .□□□□ □□□□□□□□□ □□□□□□□□ □□□□□□ □□ □□□□□ □□□□□□ □□ □□□□□ □□□□□□ □□ □□□□□ $\bar{a} = \langle a_1, \ldots, a_n \rangle$-□ □□□□□□□ □□ ,$\phi$-□ □□□□□□□□□ □□□□□□□□□ □□□□□□□□ □□ □□□□□□□ □□□□□□□□ □□□□□□□□ □□ □□□□□□□ □□□□□□□□ □□□□□□□□ □□ □□□□□□□ □

[illegible]

[illegible] M, N [illegible]:[illegible]

:[illegible] [illegible] $\pi : D_M \to D_N$ [illegible] [illegible]"[illegible] [illegible] [illegible] [illegible] [illegible] $(M \cong N)$

$$\langle a, b \rangle \in R^M \iff \langle \pi(a), \pi(b) \rangle \in R^N$$

:[illegible] $M \cong N$ [illegible]: [illegible] [illegible] [illegible] [illegible] σ [illegible] [illegible] ϕ [illegible] [illegible] [illegible] [illegible]

$$M \models \phi[\sigma] \iff N \models \phi[\pi \circ \sigma]$$

:([illegible] [illegible] [illegible]) [illegible]

1. [illegible] $(R(x, y))$ [illegible]:

$$M \models R(x, y)[\bar{a}] \iff \langle a_1, a_2 \rangle \in R^M \iff \langle \pi(a_1), \pi(a_2) \rangle \in R^N \iff N \models R(x, y)[\pi(\bar{a})]$$

2. [illegible] [illegible]: [illegible] [illegible] [illegible] [illegible]

[illegible]

[illegible] 26–25 [illegible]

(L) [illegible]

[illegible] L [illegible]:

1. [illegible] F [illegible] [illegible] $f \in F$ [illegible] n_f [illegible] (Arity) [illegible] f [illegible].
2. [illegible] R [illegible] [illegible] $r \in R$ [illegible] n_r [illegible] (Arity) [illegible] r [illegible].
3. [illegible] C [illegible].

[illegible]:

- [illegible] (=) [illegible].
- [illegible]-n [illegible]: [illegible] $f : A^n \to A$-[illegible].
- [illegible]-n [illegible]: [illegible] ([illegible] A^n [illegible]).
- [illegible] ($n = 2$).

(L-Structure) L מבנה מעל M נקרא

יהי M קבוצה לא ריקה ותהי L שפה מסדר ראשון. נגדיר:

1. M נקרא תחום השיח של M. M נקרא גם
2. לכל סימן פונקציה $f \in F$ מארות n_f נגדיר פונקציה $f^M : M^{n_f} \to M$.
3. לכל סימן יחס $r \in R$ מארות n_r נגדיר $r^M \subseteq M^{n_r}$.
4. לכל סימן קבוע $c \in C$ נגדיר $c^M \in M$.

נסמן $\langle M, \dots \rangle$ כמבנה מעל M כאשר $\dots$ מייצג את הפונקציות, היחסים והקבועים שמוגדרים על M, אך לא נכתוב אותם במפורש.

דוגמאות:

- $L = \{R\}$ כאשר $n_R = 2$. נגדיר $\langle \mathbb{Z}, \equiv \pmod n \rangle$ מבנה מעל L.
- $L = \{+, \cdot, 0, 1\}$ כאשר $+, \cdot$ סימני פעולה בינאריים ($n_+ = n_\cdot = 2$), $0, 1$ סימני קבועים.
  - $\langle \mathbb{R}, +, \cdot, 0, 1 \rangle$ מבנה מעל L.
  - $\langle \mathbb{R}, +, +, 0, 1 \rangle$ אינו מבנה מעל L.
  - $\langle \mathbb{R}, +, \cdot, 2, 2 \rangle$ מבנה מעל L.

L [illegible] (Terms) [illegible]

[illegible] T (L-Terms) [illegible]-L-[illegible]:

1. $c \in T$ [illegible] $c \in C$.
2. $v_i \in T$ [illegible] $v_i \in V$.
3. [illegible] $t_1, \ldots, t_{n_f} \in T$ [illegible] $f \in F$ [illegible] n_f [illegible] $f(t_1, \ldots, t_{n_f}) \in T$.

[illegible]:

- [illegible] $L = \{+, 0\}$ [illegible] $+$ [illegible] 0-[illegible].
- [illegible]:
  - $v_1, v_2, 0$
  - $+(v_1, v_2)$ ([illegible]: $v_1 + v_2$)
  - $((v_1 + v_2) + v_2) + 0$
- [illegible].
- [illegible]: [illegible] [illegible]. [illegible], [illegible] [illegible].

L [illegible] (Formulas) [illegible]

[illegible]: [illegible] ϕ [illegible]:

1. $t_1 = t_2$, t_1, t_2 [illegible] (terms-L).
2. $r(t_1, \ldots, t_{n_r})$, $r \in R$ [illegible] t_i-[illegible].

[illegible]: [illegible] L-[illegible] W [illegible] [illegible]:

- $\phi \in W$ [illegible], $(\neg\phi) \in W$.
- $\phi, \psi \in W$ [illegible] $(\phi \wedge \psi) \in W$ [illegible], $(\phi \vee \psi) \in W$.
- $\phi \in W$ [illegible] $(\exists v_i(\phi)) \in W$ [illegible], $(\forall v_i(\phi)) \in W$.

[illegible]: [illegible] $L = \{+, 0\}$:

- [illegible]: [illegible] $v_1 + v_2 = 0$.
- [illegible]: [illegible] $\exists v_1(v_1 + 0 = 0)$.

(المتغيرات الحرة) المتغيرات الحرة: التعريف الاستقرائي

لكل حد t نعرف $Var(t)$ كمجموعة المتغيرات التي تظهر في t. لكل صيغة ϕ، نعرف $Free(\phi)$ كمجموعة المتغيرات الحرة في ϕ:

1. **الحالة الأساسية (الصيغ الذرية):**
   - $Free(t_1 = t_2) = Var(t_1) \cup Var(t_2)$
   - $Free(R(t_1, \ldots, t_n)) = Var(t_1) \cup \cdots \cup Var(t_n)$
2. **حالة النفي:**
   - $Free(\neg\phi) = Free(\phi)$
   - $Free(\phi \circ \psi) = Free(\phi) \cup Free(\psi)$ حيث $\circ \in \{\wedge, \vee, \rightarrow\}$
3. **حالة السور:**
   - $Free(\exists x(\phi)) = Free(\phi) \setminus \{x\}$
   - $Free(\forall x(\phi)) = Free(\phi) \setminus \{x\}$

تعريف: نقول أن ϕ **جملة** (Sentence) إذا $Free(\phi) = \emptyset$.

(Term Valuation)

$\sigma : V \to M$ .L-M- L .(Assignment)

$t \in T$ $t^M[\sigma] \in M$:

1. $t^M[\sigma] = c^M$,$c \in C$ t .
2. $t^M[\sigma] = \sigma(v_i)$,$v_i \in V$ t .
3. $t = f(t_1, \ldots, t_{n_f})$- ,$t_1, \ldots, t_{n_f}$:

$$t^M[\sigma] = f^M(t_1^M[\sigma], \ldots, t_{n_f}^M[\sigma])$$

:

(Assignment Modification) [illegible]

[illegible] ,$(\sigma\left[\frac{a}{v}\right]$ [illegible]) $\sigma[v \mapsto a]$ [illegible] ,σ [illegible] [illegible] [illegible] [illegible] [illegible] [illegible] .[illegible] [illegible] $a \in M$ [illegible] [illegible] $v \in V$ [illegible] ,[illegible] $\sigma : V \to M$ [illegible] :[illegible]

$$\sigma[v \mapsto a](v_i) = \begin{cases} a & v_i = v \\ \sigma(v_i) & v_i \neq v \end{cases}$$

:[illegible]

- [illegible] $L = \{+, 0\}$ [illegible] [illegible] $M = \langle \mathbb{Z}, +, 5 \rangle$ [illegible] [illegible] 0 [illegible] [illegible] [illegible] (5.
- [illegible] σ [illegible] [illegible] $\sigma(v_i) = i$.
- [illegible] $t = t_1 + t_2$-[illegible] ,$t_2 = v_2$-[illegible] $t_1 = v_1 + 0$ [illegible].
- [illegible] σ [illegible] [illegible]:
  - $t_1^M[\sigma] = \sigma(v_1) + 0^M = 1 + 5 = 6$.
  - $t_2^M[\sigma] = \sigma(v_2) = 2$.
  - $t^M[\sigma] = t_1^M[\sigma] + t_2^M[\sigma] = 6 + 2 = 8$.
- [illegible] $\sigma[v_2 \mapsto 5]$ [illegible] [illegible]:
  - $t_1^M[\sigma[v_2 \mapsto 5]] = \sigma(v_1) + 5 = 1 + 5 = 6$ (.[illegible] [illegible])

(Satisfaction) □□□□□□ □□□ □□□□□

□□□□□ M □□□□□ L-□ σ-□□□□□. □□□□□ □□□□□□□□□□□□ □□□□□□ □□□ □□ □□□□□□□□□□□□ □□□□□□ $M \models_\sigma \phi$ □□□□□□□□ □□□□ ("M □□□□□ ϕ □□□ □□□□□□ σ") □□□ □□□□□□ ϕ:

1. □□ ϕ □□□ ϕ :$t_1 = t_2$ □□□□ □"□□ $M \models_\sigma \phi$ □ $t_1^M[\sigma] = t_2^M[\sigma]$.
2. □□ ϕ □□□ ϕ :$r(t_1, \ldots, t_{n_r})$ □□□□ □"□□ $M \models_\sigma \phi$ □ $(t_1^M[\sigma], \ldots, t_{n_r}^M[\sigma]) \in r^M$.
3. □□ ϕ □□□ ϕ :$\neg\psi$ □□□□ □"□□ $M \models_\sigma \phi$ □□□□□□□ □□ □"□□ $M \models_\sigma \psi$ (□□□□□ $M \not\models_\sigma \psi$).
4. □□ ϕ □□□ ϕ :$(\psi \wedge \theta)$ □□□□ □"□□ $M \models_\sigma \phi$ □□□□ $M \models_\sigma \psi$ □□□ $M \models_\sigma \theta$.
5. □□ ϕ □□□ ϕ :$(\psi \vee \theta)$ □□□□ □"□□ $M \models_\sigma \phi$ □□ $M \models_\sigma \psi$ □□ $M \models_\sigma \theta$.
6. □□ ϕ □□□ ϕ :$\exists v_j(\psi)$ □□□□ □"□□ $M \models_\sigma \phi$ □□□□□ □□ $a \in M$ □□□□□ ψ-□ $M \models_{\sigma[v_j \mapsto a]}$.
7. □□ ϕ □□□ ϕ :$\forall v_j(\psi)$ □□□□ □"□□ $M \models_\sigma \phi$ □□□□□□□ $a \in M$ □□□□ $M \models_{\sigma[v_j \mapsto a]} \psi$.

(Isomorphism) □□□□□ □□ □□□□□□□□□□□

□□□□□□□□ $\pi\colon M \to N$ □□□ □"□□ □□□□□□□□ □□□□ N-□ M-□ .L □□□□□ □□□□□□ □□□ M, N □□□□□

.$\pi(c^M) = c^N$ □□□□□□□ ,$c \in C$ □□□□ □□□ :□□□□□□□ □□□□□□ .1

:$a_1, \ldots, a_{n_f} \in M$ □□□□□□□□ $f \in F$ □□□ :□□□□□□□□□ □□□□□□ .2

$$\pi(f^M(a_1, \ldots, a_{n_f})) = f^N(\pi(a_1), \ldots, \pi(a_{n_f}))$$

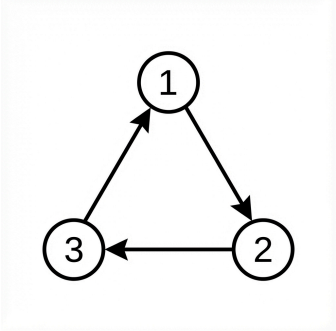
:$a_1, \ldots, a_{n_r} \in M$ □□□□□□□□ $r \in R$ □□□ :□□□□□ □□□□□□ .3

$$\langle a_1, \ldots, a_{n_r} \rangle \in r^M \iff \langle \pi(a_1), \ldots, \pi(a_{n_r}) \rangle \in r^N$$

.$M \cong N$ □□□□□□ N-□ M-□ □□□□□ ,□□□ □□□□□□□□□□□□□□ □□□□□ □□

□□□□□□□□□□□□□

(□□□□□□) □□□□□ □□□□□□□ □□□□ □□ □□□□ :□□□□□ □□□□□



$M = \langle \{1, 2, 3\}, \{\langle 1, 2\rangle, \langle 2, 3\rangle, \langle 3, 1\rangle\}\rangle$

- □□□□ L □□□□ □□ □□□□ □□□□□ □□□□□□ □□ □□□□□□ ;R □□□□□ □□□□□□ □□□□□ (□□□□□ □□□□□□□ □□□□ □□□□□ □□ □□□□ L □□□□ .(E □□ □□□□□ □□□□□ □□□□□□ □□ □□□□□□
- □□□□□-L □□□□ □□□□ □□□□ ,$M = \langle V, E\rangle$ □□□□ .$E \subseteq V \times V$ □□□□□
- :(Directed Graph) □□□□□□ □□□□ □□□□□ □□ □□□□□
  - □□□□ V □□□□ □□□□□□□ □□□□□□.
  - □□□□ E □□□□ □□□□ □□□□□□□.
- :□□□□□□□ □□□□□ □□□□□□ □□ □□□□□□□ □□□□□ □□□□□
  - □□□□□□□□□□□ :(Reflexivity) $\forall x(E(x, x))$
  - □□□□□□□□□ :(Symmetry) $\forall x(\forall y(E(x, y) \rightarrow E(y, x)))$
  - □□□□□□□□□-□□□□ :(Anti-Symmetry) $\forall x(\forall y((E(x, y) \wedge E(y, x)) \rightarrow x = y))$
  - □□□□□□□□□□□ :(Transitivity) $\forall x(\forall y(\forall z((E(x, y) \wedge E(y, z)) \rightarrow E(x, z))))$
  - □□□□□□ :(Linearity) $\forall x(\forall y(E(x, y) \vee E(y, x)))$

[illegible]

[illegible] $H = \langle V', E' \rangle$-ל $G = \langle V, E \rangle$, [illegible]
[illegible].

[illegible]:

1. [illegible] $f : V \to V'$ [illegible].

2. [illegible] $u, v \in V$ [illegible]:

   - $\langle u, v \rangle \in E$ [illegible] $\langle f(u), f(v) \rangle \in E'$.

[illegible]:

- [illegible].
- [illegible].
- [illegible] [illegible].

[illegible]

[illegible] $G = \langle V, E \rangle$ [illegible] $H = \langle V', E' \rangle$-[illegible], [illegible]: [illegible] G [illegible] H.

[illegible]:

- [illegible] H [illegible] G [illegible]:
  - [illegible] f [illegible] G-[illegible] H.
  - [illegible] $\langle u, v \rangle \in E$.
  - [illegible], $\langle f(u), f(v) \rangle \in E'$.
  - [illegible] H-[illegible], $\langle f(v), f(u) \rangle \in E'$.
  - [illegible], $\langle v, u \rangle \in E$.
- [illegible] G [illegible] H:
  - [illegible] $g = f^{-1}$ [illegible] H-[illegible] G.

[illegible]

יהי $G = \langle V, E \rangle$ גרף ו־$H = \langle V', E' \rangle$ תת־גרף שלו. נאמר כי H הוא [illegible] של G אם:

- H הוא [illegible] של G אם:
  - קיימת פונקציה חח"ע ועל f מ־G ל־H.
  - לכל $u, v \in V$ אם $\langle u, v \rangle \in E$ אז $\langle v, u \rangle \in E$.
  - לכל $\langle f(u), f(v) \rangle \in E'$ אם $\langle u, v \rangle \in E$, [illegible] $\langle f(v), f(u) \rangle \in E'$.
  - [illegible] H [illegible] $f(u) = f(v)$.
  - [illegible] f [illegible] $u = v$.
- G הוא [illegible] של H אם:
  - [illegible] $g = f^{-1}$ [illegible] G ל־H.

(Double Induction) :

:. $m + n = n + m$ ( )

:

1. $x + 0 = x$
2. $x + S(y) = S(x + y)$ S .

:. $m + n = n + m$ m n n :

1. :($n = 0$) . $m + 0 = 0 + m$
   - : $m + 0 = m$ ( ).
   - : $0 + m = \ldots$!
   - $0 + m$- .
   - $\Leftarrow$ $0 + m = m$ m .

:( ) ’ . $m + S(n) = S(n) + m$:

$$m + S(n) \overset{\text{def}}{=} S(m + n) \overset{\text{IH}}{=} S(n + m) \overset{\text{Lemma 2}}{=} S(n) + m$$

( ) :’ :

1. :1 . $0 + m = m$.
   - :($m = 0$) . $0 + 0 = 0$.
   - :($S(k)$) . $0 + S(k) = S(0 + k) = S(k)$.
2. :2 . $S(n) + m = S(n + m)$.
   - :($m = 0$) . $S(n) + 0 = S(n) = S(n + 0)$.
   - :($S(m)$)

$$S(n) + S(m) = S(S(n) + m) \overset{\text{IH}}{=} S(S(n + m)) = S(n + S(m))$$.