AI 漫画生成器 — 工作流程图

主流程图

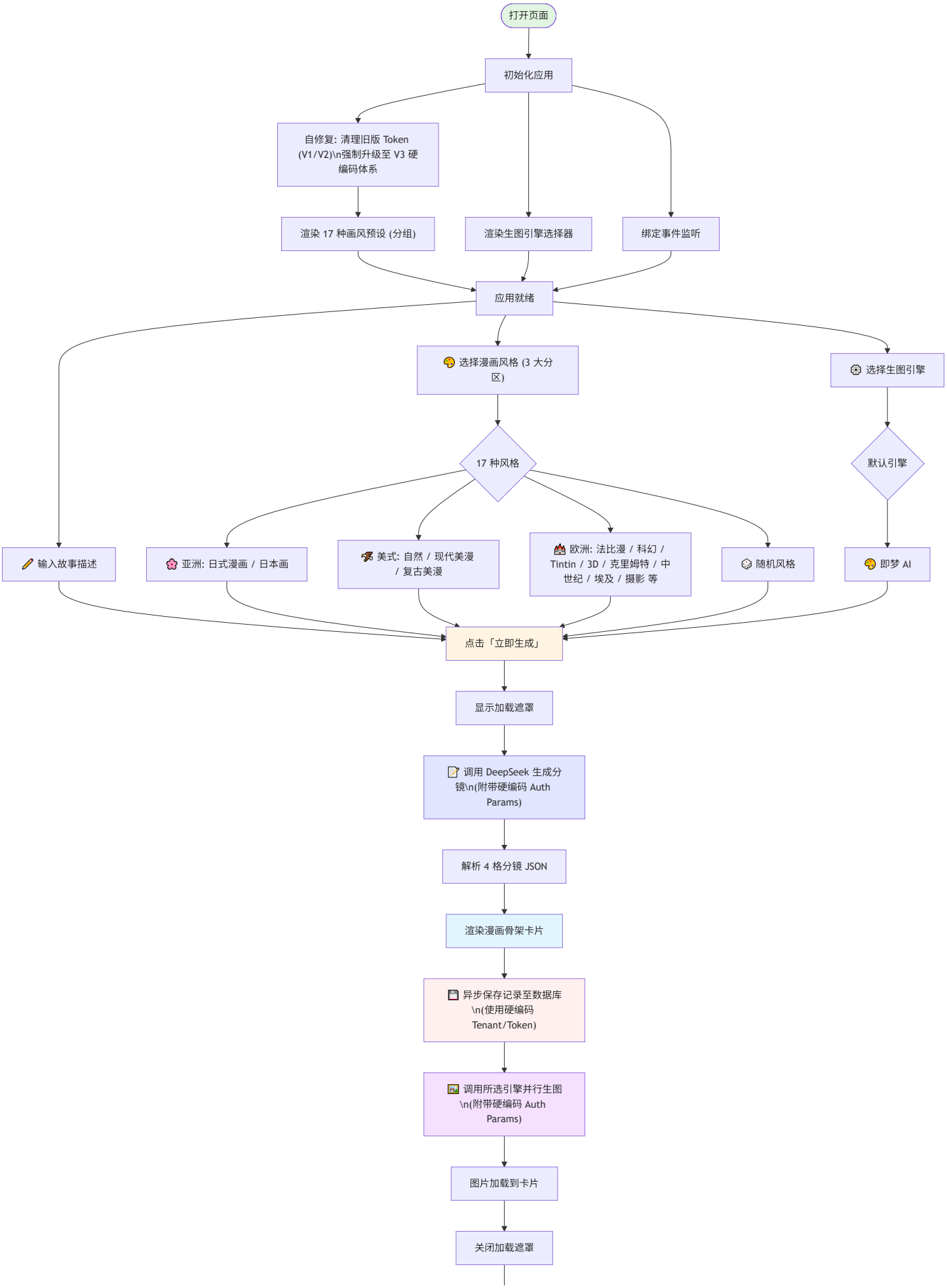
打开页面
初始化应用
自修复: 清理旧版 Token (V1/V2)\n强制升级至 V3 硬编码体系
渲染 17 种画风预设 (分组)
渲染生图引擎选择器
绑定事件监听
应用就绪
选择漫画风格 (3 大分区)
选择生图引擎
17 种风格
默认引擎
输入故事描述
亚洲: 日式漫画 / 日本画
美式: 自然 / 现代美漫 / 复古美漫
欧洲: 法比漫 / 科幻 / Tintin / 3D / 克里姆特 / 中世纪 / 埃及 / 摄影 等
随机风格
即梦 AI
点击「立即生成」
显示加载遮罩
调用 DeepSeek 生成分镜\n(附带硬编码 Auth Params)
解析 4 格分镜 JSON
渲染漫画骨架卡片
异步保存记录至数据库\n(使用硬编码 Tenant/Token)
调用所选引擎并行生图\n(附带硬编码 Auth Params)
图片加载到卡片
关闭加载遮罩

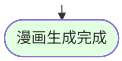

DeepSeek 分镜生成详细流程

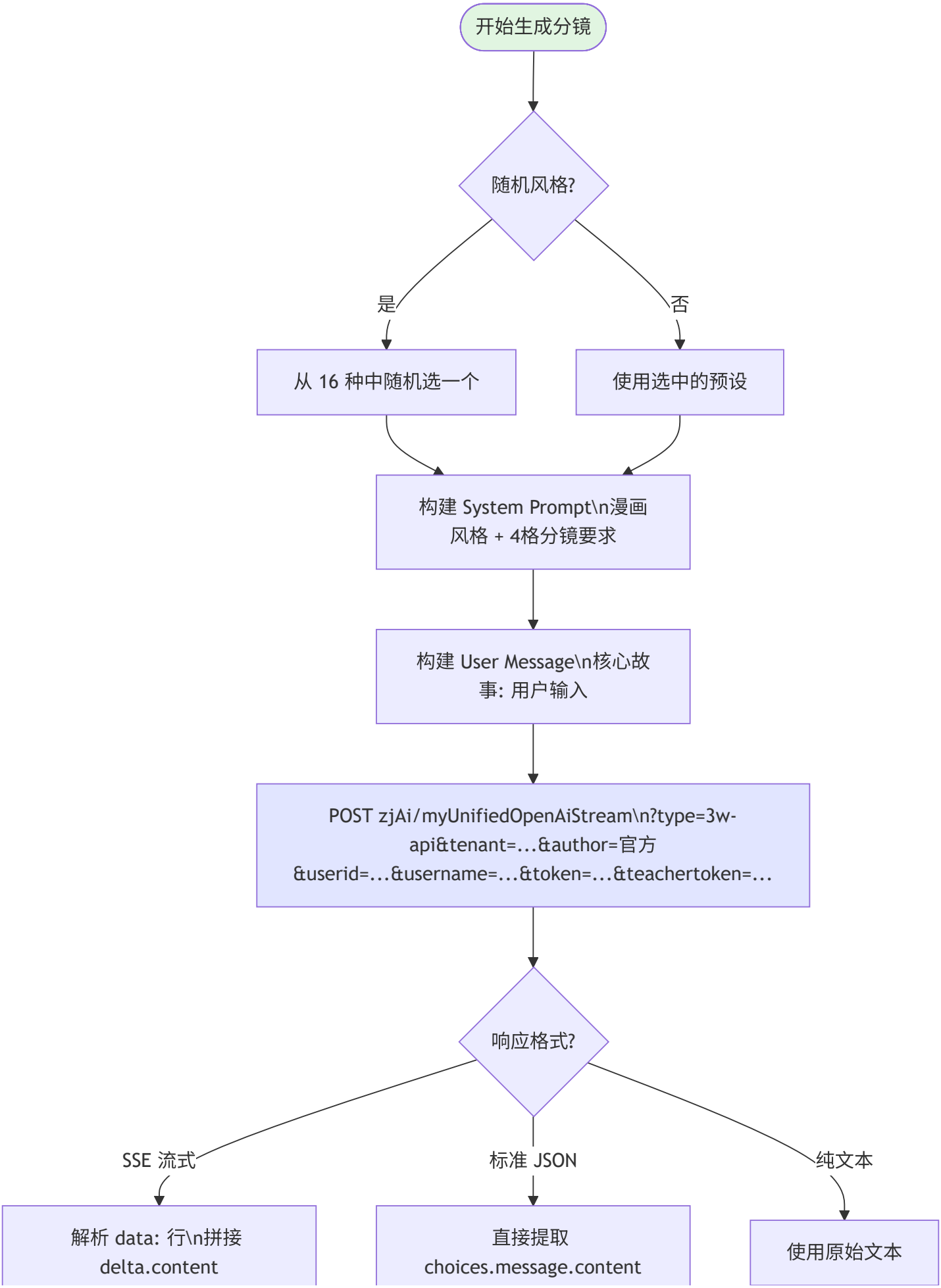
开始生成分镜
随机风格?
是
否
从 16 种中随机选一个
使用选中的预设
构建 System Prompt\n漫画风格 + 4格分镜要求
构建 User Message\n核心故事: 用户输入
POST zjAi/myUnifiedOpenAiStream\n?type=3w-api&tenant=...&author=官方&userid=...&username=...&token=...&teachertoken=...
响应格式?
SSE 流式
标准 JSON
纯文本
解析 data: 行\n拼接 delta.content
直接提取 choices.message.content
使用原始文本

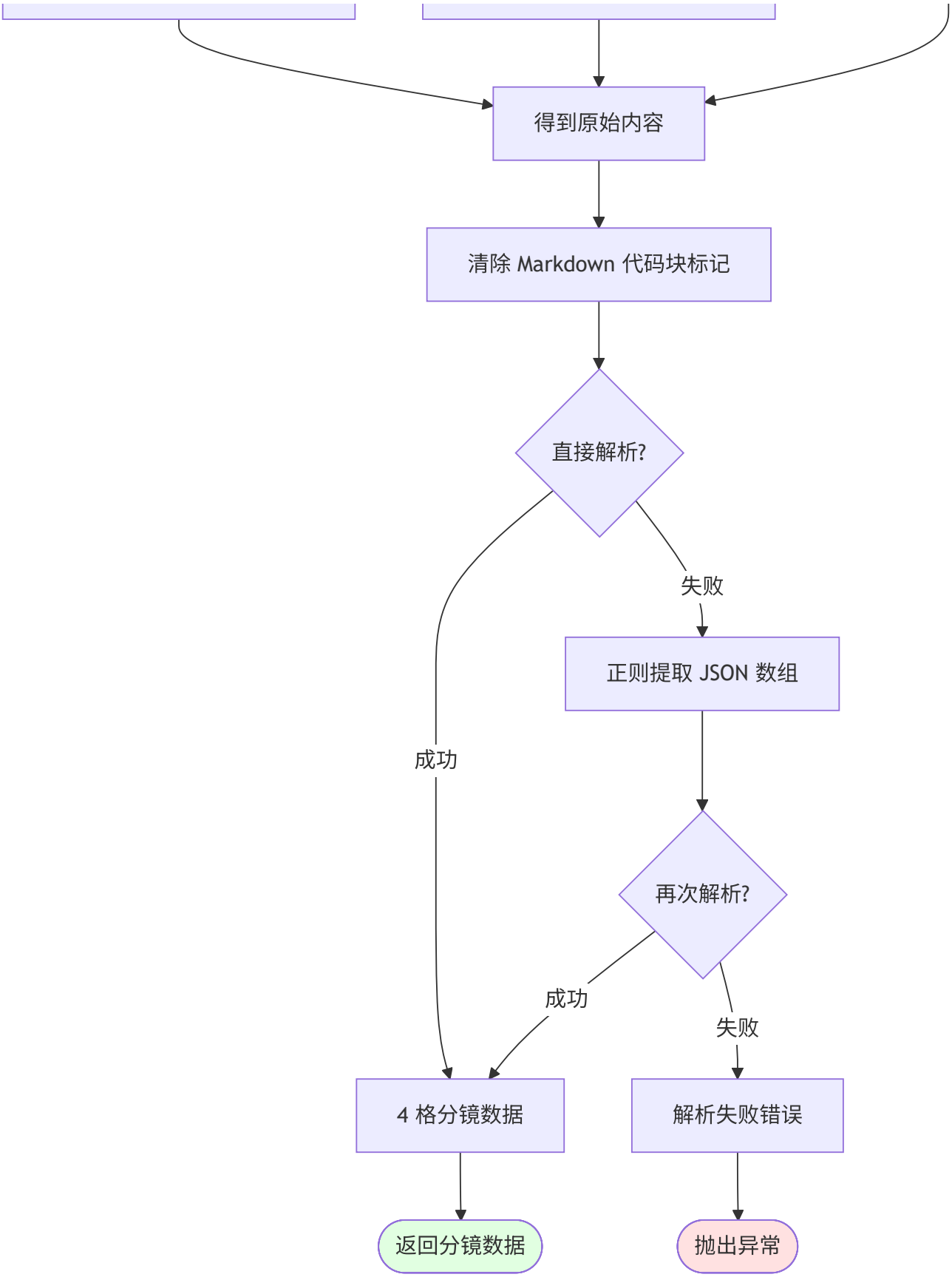
得到原始内容
清除 Markdown 代码块标记
直接解析?
失败
成功
正则提取 JSON 数组
再次解析?
成功
失败
4 格分镜数据
解析失败错误
返回分镜数据
抛出异常

图片生成流程

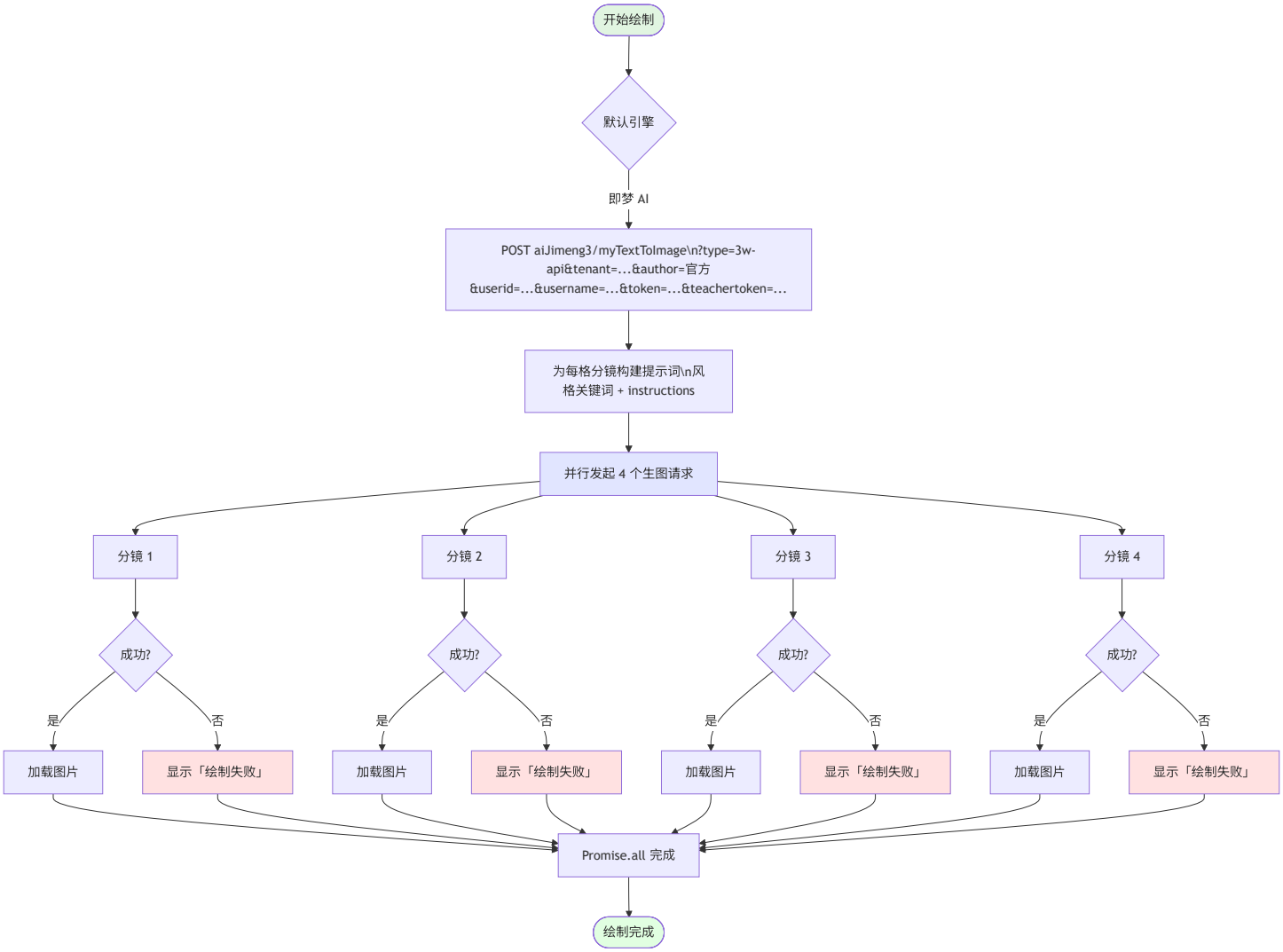

认证机制设计说明 (v3)

为了兼容最新的网关策略并解决本地跨域 (CORS) 拦截问题，本项目的认证机制已升级至 **V3 硬编码体系**：

- **完全硬编码认证**：所有关键鉴权参数（`token`、`teachertoken`、`userid`、`username`、`tenantId`）均已硬编码至代码逻辑中，不再依赖 URL 查询字符串或不稳定的 `localStorage` 缓存。
- **强制同步强制刷新**：通过将 `localStorage` 版本提升至 `V3`，应用会强制跳过任何旧版缓存数据，确保所有请求均使用代码中定义的最新 Hardcoded Token。
- **网关全量参数对齐**：所有发往 `mamale.vip` 的 API 请求（包括 DeepSeek 分镜生成和多引擎生图）现在均会严格附带全量查询参数：`type=3w-api`、`author=官方`、`userid`、`username` 等，确保通过网关校验。
- **数据库存储一致性**：`saveComicRecord` (520ai.cc) 与核心引擎共用同一份硬编码 TenantID 与 Token，确保数据归属的一致性。
- **自动清理机制**：`main.tsx` 中的自修复逻辑会自动识别并移除过期的 `V1` 和 `V2` 存储项，实现平滑无感升级。

架构图

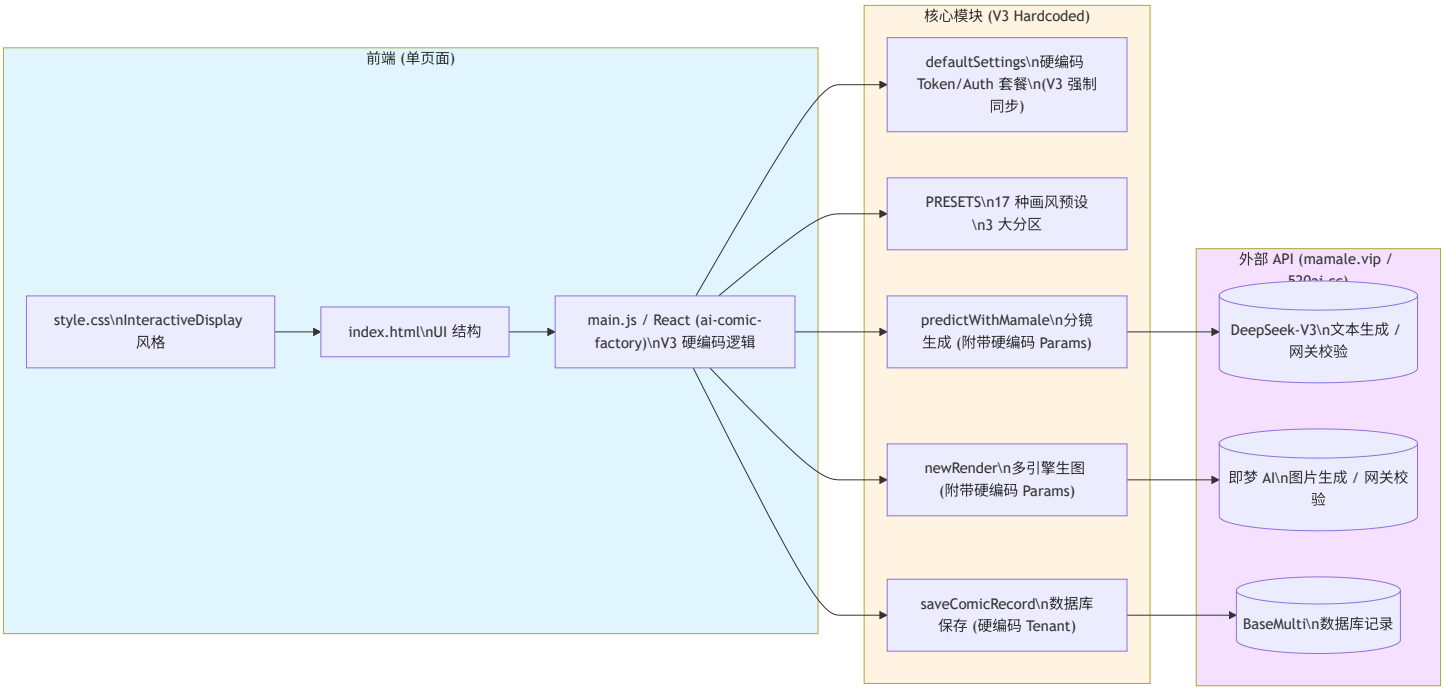

最后更新：2026-03-06