Movimiento Pandillas de la Amistad
UNIDOS, TODOS
PARA FORMAR UN MUNDO MEJOR

Movimiento Pandillas de la Amistad
UNIDOS, TODOS, PARA FORMAR UN MUNDO MEJOR

PROVINCIA TOLUCA

DELEGACIÓN SAN JOSÉ CVH

HISTORIA DE PANDILLAS DE LA DELEGACIÓN SAN JOSÉ

Carmen Guadalupe Gálvez Susano

HISTORIA DE PANDILLAS DE LA DELEGACIÓN SAN JOSÉ

MPA

Título original: Historia de Pandillas de la Delegación San José

Editora Liliana Valeriano Montes de Oca
Copyright© Carmen Guadalupe Gálvez Susano 2024
Copyright© MPA 2024

El Copyright, el Nombre, así como todos lo símbolos y elementos relacionándoselo son propiedad de Movomiento Pandillas de Amistad.,1974

Ediciones y publicaciones MPA, S.A
Toluca, 50236-Tel. 722 686 7303

Queda rigurosamente prohibida, sin la autorización escrita de los títulos del “Copyright”, bajo sanciones establecidas en las leyes, la reproducción parcial o total de esta obra por cualquier medio o procedimiento, inducido tratamiento informático, así como la distribución de ejemplares mediante alquiler o préstamos públicos.

1 edición 31 de enero de 2024
Printed in México

Impresión: PUBLIGAMA
Ignacio Allende #413, Toluca, Edo. De México

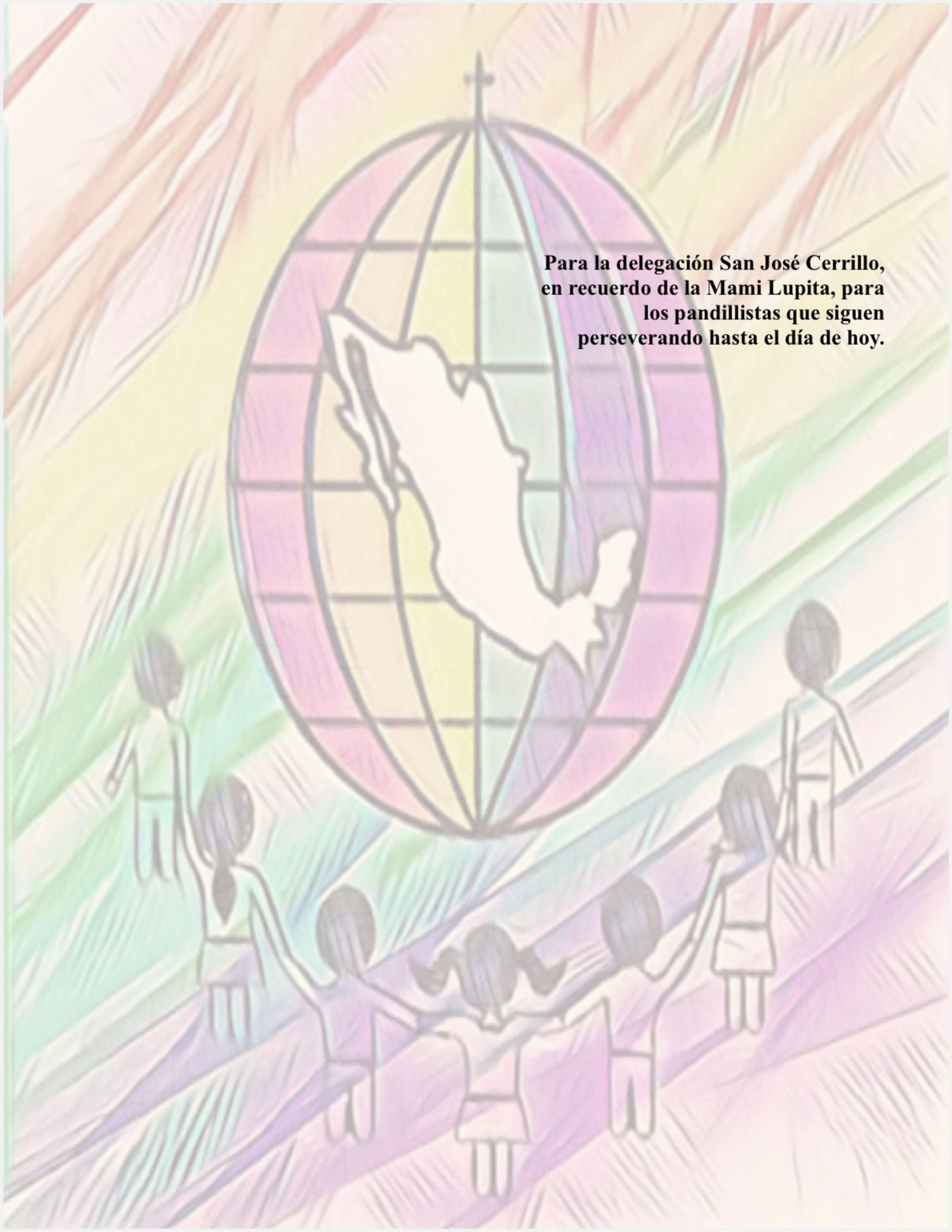

Para la delegación San José Cerrillo, en recuerdo de la Mami Lupita, para los pandillistas que siguen perseverando hasta el día de hoy.

Historia de Pandillas

El presbítero Antonio Zamora Pérez a principios de la década de los setentas, en la Diócesis de Toluca, Estado de México, empezó a preguntarse si valía la pena evangelizar a los niños, con su propia experiencia, así como la de la Arquidiócesis en el niño católico.

En el invierno de 1972, comenzó a tomar forma esta inquietud y con la ayuda de varios jóvenes que pertenecían al movimiento de Jornadas de Vida Cristiana, los cuales ayudaron como consultores, etc. Fue el 13, 14 y 15 de febrero de 1973 que se da el primer retiro en el cual resulto con 43 niños en la ciudad de Toluca.

El nombre de "pandillas" se implementó después de que los niños habían vivido su retiro y se pensó en este nombre por dos razones; en esa épocas abundaban las pandillas de jóvenes que se dedicaban a destruir con acciones vandálicas, por lo que pensó fundar grupos de niños y adolescentes que en lugar de destruir, construyeran, la palabra amistad surge por la de amar a Dios.

En un grupo de niños y adolescentes que aman a Dios y al prójimo, tratando de ser fieles al mandato de Jesús: "Amar al prójimo como a ti mismo".Al inicio del movimiento se pensó en la necesidad de tener un himno y un logo, se hizo un concurso y participaron 17 canciones y hubo dos premiados, uno de ellos fue "A los Astros pregunté".

El movimiento comenzó a expandirse y en el año 1988, el movimiento llego a la ciudad del sur del Estado de México en el municipio de Villa Guerrero y en el Estado de Hidalgo; en la ciudad de Sahagún la que promueve la expansión en la zona de Tuxpan, Taxco. Xalapa, Veracruz, se logró expandir fuertemente en la Diócesis de Córdoba, Huatusco, Perote, Coscomatepec.

En el primer Aniversario, el padre Zamora hizo una expansión anunciada en el mes de Julio de 1989 donde se celebró la primer reunión masiva, donde se expuso la unificación de M.P.A. Es también a iniciativa del Padre Zamora que invitan a un grupo de matrimonios, niños, jóvenes a integrarse al Consejo Nacional de M.P.A y trabajar 7 años formándose una estructura.

En la actualidad, M.P.A ha seguido expandiéndose al extranjero como: España, Perú, Guatemala, República Dominicana, entre otros. A la fecha existen más de 200 delegaciones en el país; en 46 años de vida del Movimiento, han habido algunas adaptaciones, con la finalidad de mejorar. En cada delegación continuamos evangelizando al niño a través del niños, nutriendónos de cada crecimiento, así como de cada reunión. Seguimos recordando al padre Zamora, y como hijos suyos queremos seguir siendo fieles en la tarea que nos encomendó. Después de su partida el 19 de Agostos del 2020, lo hemos recordado en cada crecimiento y reunión, todas sus enseñanzas seguirán vivas en los corazones de cada integrante.

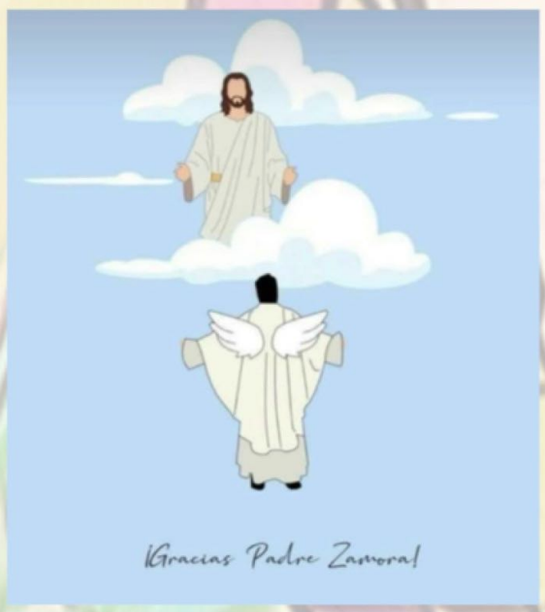

El padre Zamora preparando retiros en delegación de Toluca

Primeros retiros del Movimiento

La primera Pandilla de niños donde comenzó todo el 13, 14 y 15 de febrero en la Delegación de

Toluca

La primera pandilla de niña 20, 21 y 22 de febrero de la delegación de Toluca

Padre Zamora en la Reunión Masiva XXII de Toluca el 26, 27 y 28 de Julio 2019

Reunión Masiva XXII, 1er Inter Nacional en Toluca con los Países Guatemala y República Dominicana

Reunión Masiva XXIII, 2da Inter Nacional en Veracruz con el País de Guatemala

HISTORIA DE PANDILLAS DE LA DELEGACIÓN SAN JOSÉ

El Movimiento de Pandillas de la Amistad llego a la parroquia en el 2010 por el asesor espiritual el Párroco Joel Domínguez Aguilar, quien pidió la expansión a la delegación de San Nicolás Peralta para dar nacimiento de M.P.A en la parroquia de San José Cerrillo Vista Hermosa comenzando con 4 matrimonios (Tía María Luisa y el Tío Carlos, Tía Toña, y el Tío Jorge, Tío Santos y la Tía Martha, Tío Marcelo y la Tía Ana) con los Papis Jesús, Enrique y Emmanuel (Manu), las Mamis Nancy, Liliana (Lili) y Monserrat.

En el 2011 se realizó la primer pandilla de niñas, los días; 29, 30 y 31 de Julio y de niños los días 5, 6 y 7 de Agosto. Después de un tiempo, el movimiento estuvo a punto de desaparecer pues solo quedaban Lili y Manu, una pareja de tíos y apenas 9 integrantes, con la ayuda de ellos y con el apoyo del asesor de la delegación se realizó la Pandilla No.2 de los cuales asistieron 35 niñas y 33 niños, formando el primer secretariado y asistiendo por primera vez a la Reunión de M.P.A en la sede de Tonatico.

Las pruebas en la delegación seguían y ahora la delegación se quedó sin ninguna pareja de tíos, estando a punto de desaparecer el M.P.A en la parroquia, tocando puertas y con un amor de servir a Dios Nancy, Lili y Manu, lograron que la Tía Yolanda y el Tío Gregorio vivieran su Pandilla en Lerma para integrarse a la delegación.

Después de varios años, llegaron los Tíos que nos han estado acompañando desde hace 6 años, el tío Isidro Valeriano Florencio y la tía Emma Montes de Oca Sánchez, ellos han continuado con el amor y entrega al movimiento igual que su hija Lili ex –mami, ella es su hija menor de dos hijos que conforman la familia Valeriano Montes de Oca.

Ahora la delegación de San José CVH se ha convertido en una gran familia sólida, pudiendo asistir a la Reunión Nacional de Acayuca en 2014 y en Coatepec Harinas donde nos propusimos para la sede para la Reunión IV de Dirigentes provincial, en la cual ganamos como sede; se realizo en los días 6, 7 y 8 de Mayo en el 2016.

Para la delegación el ser sede fue una bendición y un reto a la vez para demostrar a la niñez y la juventud de nuestros tiempos que seguir a Jesús es todo una aventura y que seguirlo no

Para la delegación el ser sede fue una bendición y un reto a la vez para demostrar a la niñez y la juventud de nuestros tiempos que seguir a Jesús es todo una aventura y que seguirlo no ha pasado de moda y para dar a conocer que aun siendo pequeños, podemos lograr grandes cosas, de la mano de toda la delegación y apoyados por nuestros papás y sobre todo con la bendición de Dios pudimos llevar a buen fin la reunión. El acoger a otros pandillistas, tíos, papis y mamis, fue algo que marcó en la historia como delegación.

Como delegación tuvimos la oportunidad de corresponder en la reunión masiva de Toluca hospedando a otras delegaciones, poniéndole corazón en cada actividad que hicimos, desde el más pequeño detalle y esfuerzo para que todos nuestros invitados se sintieran como en casa.

Los años han pasado y si algo nos queda claro es que los niños, ¡son los preferidos de Dios y de los sacerdotes también! hemos llegado hasta este día gracias al apoyo y confianza de nuestros Sacerdotes y a la vez nuestros guías espirituales el padre Joel, el padre Felipe y los padres José Luis, Cervado y Toño, continuando con los padres Jorge Simonetti y el padre Yei William que nos han acompañado hasta el día de hoy.

Llevaremos siempre el legado y el amor que el Padre Joel Domingue Fundador del Movimiento en la Parroquia siempre nos tuvo, agradecemos a Dios por su vocación y le pedimos a la Virgen María que lo siga acompañando en esta bella vocación.

Padre Joel Domingue Fundador del Movimiento en la Parroquia

Padre Felipe Orihuela

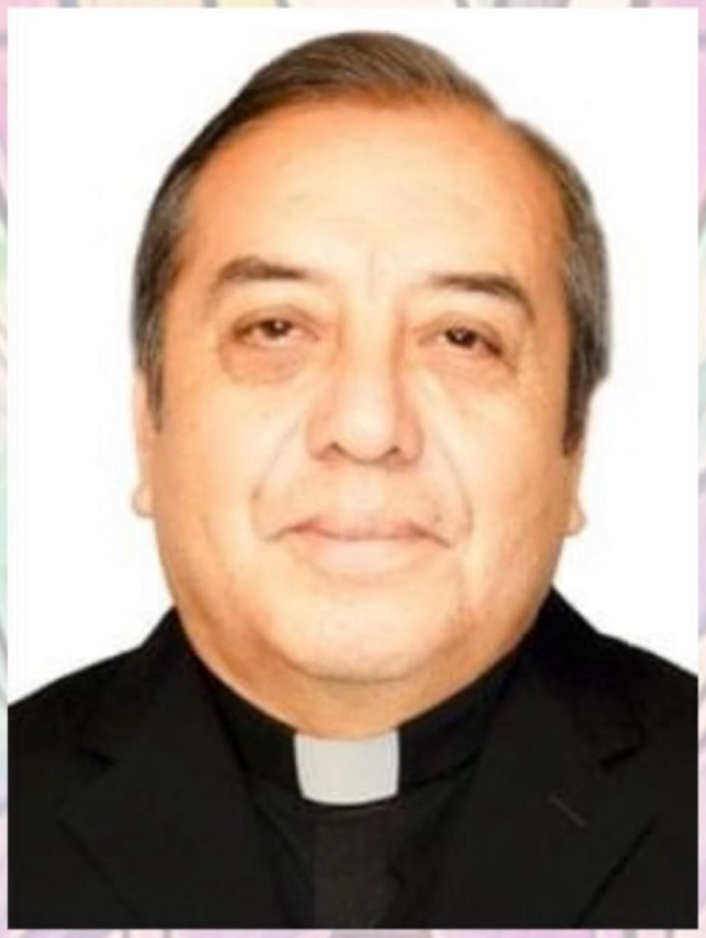

Padre Cervando

Padres José Luis, Antonio y Cervando

Padre Jorge y el Padre Yei William

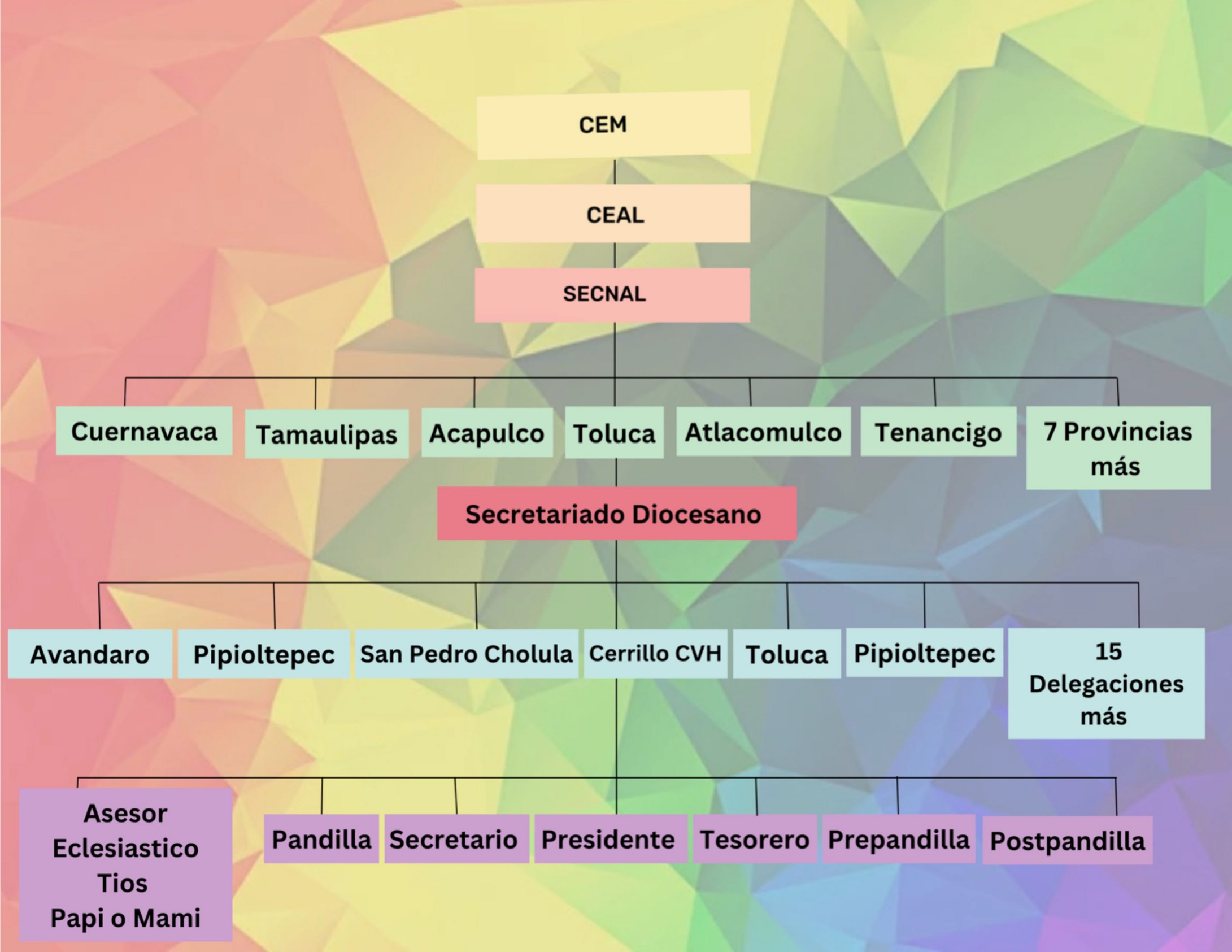
CEM
CEAL
SECNAL
Cuernavaca
Tamaulipas
Acapulco
Toluca
Atlacomulco
Tenancigo
7 Provincias más
Secretariado Diocesano
Avandaro
Pipioltepec
San Pedro Cholula
Cerrillo CVH
Toluca
Pipioltepec
15 Delegaciones más
Asesor Eclesiastico
Tios
Papi o Mami
Pandilla
Secretario
Presidente
Tesorero
Prepandilla
Postpandilla

Secretariados de la Delegación que han pasado

Secretariado 2010

Presidente: Yessenia Pandilla Flores
Tía: María Luisa Flores
Secretario: Marcos Paulino Rosales
Tío: Juan Carlos Hernández
Tesorera: Alejandra Villa Martínez
Papi: Emmanuel Abad
Prepandilla: Guadalupe Reyes
Pandilla: Nicolas Hernández
Pospandilla: Emmanuel Manjarrez

Secretariado 2011

Presidente: Marcos Paulino Rosales
Tía: María Luisa Flores
Secretaria: Alejandra Villa
Tío: Juan Carlos Hernández
Tesorera: Miguel Abad
Papi: Emmanuel Abad
Prepandilla: Emmanuel Manjarrez
Pandilla: Erika Alejó Bautista
Pospandilla: Raúl Paulino

Secretariado 2012

Presidente: Raúl Paulino Isidoro
Tía: Edith Paulino
Secretaria:Marcos Paulino Rosales
Tío: Juan Abundio
Tesorera:Nicolás Hernández
Mami: Lili Valeriano
Prepandilla: Erika Alejo Bautista
Pandilla: Alejandra Villa
Pospandilla: Alexis Estrada

Secretariado 2013

Presidente: Alondra Neri Rodea
Tía: Emma Montes
Secretaria: Paola Trinidad Alejo
Tío: Isidro Valeriano
Tesorera:
Papi: Emmanuel Abad
Prepandilla: Erika Alejo Bautista
Pandilla: Ariadna Neri
Pospandilla: Suleyma González

Secretariado 2014

Presidente: Tía: Emma Montes

Secretaria: Tío: Isidro Valeriano

Tesorera: Mami:

Prepandilla:

Pandilla:

Pospandilla:

Secretariado 2015

Presidente: Carina Robles Isidoro Tía: Emma Montes

Secretario: Jaír Manzanilla López Tío: Isidro Valeriano

Tesorera: Alexis Estrada Mami: Yessi Rojas Alejandro

Prepandilla: Vanessa Rojas Alejandro

Pandilla: Emmanuel Manjarrez

Pospandilla: Dulce Hernández

Secretariado 2016

Presidente: Denisse García Neri Tía: Emma Montes

Secretaria: Tío: Isidro Valeriano

Tesorera: Mami: Miguel Abad

Prepandilla:

Pandilla:

Pospandilla:

Secretariado 2017

Presidente: Arely Curiel Tía: Emma Montes

Secretaria: Paola Tío: Isidro Valeriano

Tesorera: Dulce Hernández Papi: Yair López Manzilla

Prepandilla: Claudia

Pandilla: Ariadna

Pospandilla: Santos Andrade

Secretariado 2018

Presidente: Adriel Neri

Secretaria: Abril Neri.

Tesorera: Fany Diaz

Prepandilla: Mario Hernandez

Pandilla: Daniel López

Pospandilla: Lesli Neri

Tía: Emma Montes

Tío: Isidro Valeriano

Mami: Erika Alejo Bautista

Secretariado 2019

Presidente: Adriel Neri

Secretaria: Adriana Neri

Tesorera: Daniela Nazario

Prepandilla: Yordi Diaz

Pandilla: Lesli Neri

Pospandilla: David Flores

Tía: Emma Montes

Tío: Isidro Valeriano

Papi y Mami: Santos Andrade y Guadalupe Gálvez

Secretariado 2020

Presidente:Brilleth Hernández

Secretaria: María Fernanda de Jesús

Tesorera: Erick Diaz

Prepandilla: Rodrigo López

Pandilla: Eduardo Neri

Pospandilla: Angel Arturo Neri

Tía: Emma Montes

Tío: Isidro Valeriano

Mami: Guadalupe Gálvez

Secretariado 2021

Presidente: Erick Diaz

Secretaria:

Tesorera:

Prepandilla:

Pandilla:

Pospandilla:

Tía: Emma Montes

Tío: Isidro Valeriano

Mami: Guadalupe Gálvez

Secretariado 2022

Presidente: Arely Neri

Secretaria: Evelin Cruz

Tesorera: Jade Días

Prepandilla: Jesus Camacho

Pandilla: Ariadna Esquivel

Pospandilla:

Tía: Emma Montes

Tío: Isidro Valeriano

Papi: Adriel Neri

Secretariado 2023

Presidente: Arely Neri

Secretaria: Evelin Cruz

Tesorera: Jade Días

Prepandilla: Jesus Camacho

Pandilla: Ariadna Esquivel

Pospandilla:

Tía: Emma Montes

Tío: Isidro Valeriano

Papi: Adriel Neri

Secretariado 2024

Presidente: José Antonio Valeriano

Secretaria: Jacqueline Mendoza Baeza

Tesorera: Evelyn Natalia Rodríguez

Prepandilla: Carlos Daniel Jiménez

Pandilla: Karla Neri

Pospandilla: Nicol Itzel Hernández

Historia de Evelin Alejandra Cruz Neri

Todo comenzó cuando me invitó la Tía Emma, asistí al siguiente día, me recibieron muy bien, me toco ir a una reunión diocesana en Capuluac, era mi primera reunión y ahí conocí a muchos del movimiento regresé y me empezaron hablar todos poco a poco, mi segunda reunión fue en Santa María del Monte y conocí muchas más personas y ahora me llevo muy bien con todos ellos, ahora mi tercera reunión será en Toluca y estoy muy feliz por asistir.

¡¡¡¡UNIDOS TODOS PARA FORMAR UN MUNDO MEJOR !!!!

Historia de Ariadna

Cuando entré a mi pandilla fue que me entere por mi hermano, Dani pero le decían Champi, yo viví mi pandilla #8 me gustó bastante así como también lloré. Hice muchos amigos, cuando empecé a subir a los crecimientos me hicieron bastante divertidos, después en Toluca viví mi primera Masiva en 2019, me gusto bastante, cuando pasó la pandemia me sentí vacía y sentía que me faltaba algo en mi vida, cuando regresé me sentía un poco incomoda, me sentía un poquito excluida, pasando el mes me volví a juntar, ahora estoy en el secretariado, soy Pre-pandilla, yo iba a dar una charla por primera vez para unos retiros pero se canceló y me sentí triste pero fue por el COVID, me siento feliz de haber regresado a pandillas, en las reuniones que se han hecho, ahora conozco mucha gente de diferentes lados, me siento bastante feliz la verdad de haber conocido pandillas de la amistad, me siento muy identificada.

Historia de Nicol Itzel Hernández Vilchis

Mi retiro yo me dormí con Karlita, después llego la reunión de San Lorenzo Tlacotepec, me bañe con agua fría y se movían las cosas en la casa donde nos quedamos, nos caímos en la caminata, nos bañaron con agua y espuma durante la caminata.

Historia de Jade Marian

Mi historia en pandillas comenzó con mis tíos, Fany, Jordy y Erick, eran pandillistas y ya llevan tiempo en pandillas, la verdad yo no sabía de este movimiento, hasta que me invitaron a vivir mi retiro, la verdad fue muy bonito empecé a subir a los crecimientos y me gustaban mucho , después llegó la pandemia, y deje de venir a la iglesia, años después volví a subir y también faltaba mucho, hasta el 2023 volví a animarme empecé a subir y me quede, espero y

cumplir muchos años en pandillas hasta ser mami, y esa es mi historia.

Historia de Ana María Neri Serrano

Día 1: estaban la Tía Karla de San Pedro me estaba hablando para llevarme a capilla abierta, ahí vi muchas niñas en un círculo y pusieron música de pandillas, luego jugamos, bailamos, nos fuimos al salón de charlas, seguimos bailando, cantamos, cuando se hizo de noche nos dieron de comer taquitos de papa, luego no fuimos al salón de arriba, acomodamos nuestra camita y a dormir.

Día 2: nos levantamos, nos cambiamos nos dieron de desayunar, dieron unas charlas los tíos Karla y Oscar, todas las niñas lloraron cuando Jesus dijo que no hagamos lo qué hacemos, nuestros pecados y cuando la virgen María nuestra mamá, no le hacemos caso, la ponemos tristes.

Día 3: nos dieron unas charlas, fuimos a misa a las 02:00 de la tarde, termino bailamos y cantamos, después vivimos a nuestras familias.

Historia Evelyn Natalia Rodríguez Sosa

Bueno cuando yo viví mi retiro fue muy lindo la verdad, en mi retiro me hicieron sacar todo lo que teníamos y vivimos dentro de nuestros corazones. También me hizo conocer nuevas personas y nuevas cosas. Cuando empecé a ir a los crecimientos de cada ocho días, es chido ya que jugamos, hablamos y nos dan charla para conocer mas sobre la vida y los riesgos, de hecho me hice muy amiga de Jade la amo como si fuera mi hermana y con Yadira la quiero un buen, tenemos una buena conexión, son una amigas muy buenas ondas y no te dejan atrás te dan motivos para seguir.

Me llevo bien con todos, pero no tengo tanta conexión con ellas.

Cuando nos fuimos a San Lorenzo me sentía muy felíz porque fue la primera vez en una reunión masiva conocí nuevos niños, me llevo mejor con dos niños uno de ellos me sacó a bailar se llama Kerim mientras que a otros mandaba a su amigo a quitarme mi gorra, él se llama Rolando y fue divertido.

Nos dieron de comer cosas ricas, había tienditas y buenas personas, nos hicieron llorar mucho por los malos momentos que llevábamos, con la señora que nos hospedó nos caímos muy bien con sus hijos, fue bonito la experiencia que viví y sigo viviendo.

Historia de Mayte Gómez

Mi retiro fue muy bonito lo que me pasó en el retiro jugamos, lloré el primer día me sentía muy triste, pero en mi segundo día hice amigas, en el tercer día me gustó bailamos todo el día, me gustaron todas las charlas fueron muy bonitas, cuando me dormí con mi cuadrilla nos reímos, la misa también me gustó y fue muy bonito todo. Después el primer día que tenia que ir a pandillas fue mi cumpleaños, jugamos al rompecabezas, el segundo fue un juego, después una una plática, todos me caen bien, pero con los que me llevo mejor son Quetza, Yordy, Daniela, Angelica, me gusta mucho pandillas porque se volvió mi segunda familia.

Después fui a San Lorenzo me dormí con Quetza, cuando era noche el primer día se me subió una gatita, cuando esta durmiendo nos tomamos unas fotos con Quetza, mis anfitriones fueron 3 integrantes, se convirtieron en mi tercera familia, en mi primera reunión masiva.

¡UNIDOS TODOS PARA FORMAR UN MUNDO MEJOR, PARA FORMAR UN MUNDO MEJOR, UNIDOS TODOS!

Historia de Karla Guadalupe Rodríguez Sosa

Todo empezó un viernes a las 04:00 pm, mi familia me llevó a la iglesia con mis maletas para quedarme a vivir mi retiro de 3 días viernes, sábado y domingo, cuando entre los tíos de San Pedro me ayudaron con las maletas, me sentía nerviosa, cuando entre había muchas niñas bailando me llevaron hacer actividades ahí fui conociendo a Adriel, Lesli y Arely, la mami Lupita, en mi cuadrilla conocí a Quetzali, Viki, Mimi, Vale, Jaquelín y Estrella yo era muy penosa me mandaron a exponer el significado de pandillas para nosotros, lo expuse y ganamos, después nos llevaron a comer unos tacos dorados de papá, después la mami Lupita nos dijo que buscáramos nuestros manteles por nuestros nombres, allí nos sentamos, el sábado nos dieron de desayunar chilaquiles y en la noche nos hicieron sacar todo el dolor que teníamos, que le dijimos a nuestros padres, les hicimos una carta.

El domingo nos dieron de desayunar un pan de dulce con leche, el 27 de Octubre fuimos a la reunión interprovincial y nos hospedo la Sr. Blanca y su hija, ella tenia 3 niños y 1 niña, la más chiquita se llama Nanis; en la reunión bailamos, cantamos, caminamos, corrimos, nos bañamos con espuma, jabón, polvos de color y nos revivieron los papás con comida y refrescos, nos dijeron que era chico pero de corazón.

Historia de Jacqueline Mendoza Baeza

Una mañana del día domingo al acabar la misa se acercaron dos niños a dar la invitación para los próximos retiros para niños y niñas del movimiento pandillas de la amistad. A mí me llamó la atención ya que ya conocía un poco del movimiento porque de más pequeña mis papás me llevaban ya que sirvieron un tiempo como tíos me preguntaron mis papas si me gustaría asistir, después de pensar mucho finalmente acepté, pedimos informes y me inscribí y ahí empieza mi historia en pandillas.

Desde que inició mi retiro hubo muchos cambios. Durante el retiro no me sentí muy bien tenia mareos, vómito y dolor de estómago, pero mejoré al otro día. Durante los crecimientos era muy divertido cada actividad y platica que realizamos, conforme pasaba el tiempo comentaban sobre el cambio del secretariado, paso el tiempo dijeron quiénes serían el nuevo secretariado yo no estaba segura que me elegirían, dijeron el nombre del presidente lo felicitaron pero no esperaba que me nombraran secretaria, para mí fue un orgullo saber que tendría un cargo, hasta ahorita ser secretaria a la ves es complicado pero lo disfruto y si me gustaría estregar la luz a una persona responsable ya que es mucho trabajo.

A los pocos días nos dieron la noticia que iríamos a una reunión provincial en San Lorenzo Tlacotepec, todos estábamos muy emocionados pero ocho días antes se realizó un partido con San Pedro en el partido ganamos solo las mujeres, pero los hombres no lograron ganar no nos importó mucho. Yo ya estaba emocionada, pero a la vez nerviosa ya que sería mi primera reunión.

Ya en la reunión estaba más tranquila y con todos los cantos, bailes empecé a tomar confianza. Fue algo que nunca había vivido ya que nuca fui a un lugar sin mis padres y familia. El ultimo día fue el cambio de luz y oficialmente sería la nueva secretaria cuando veníamos de regreso empezaron a pintar a los que se dormían era muy chistoso como se veían, cuando llegamos nos recibieron alegremente. Hasta ahorita he vivido muchas experiencias inolvidables y todavía falta mucho más.

Historia de Karla Neri Troche

Lo que paso en mi retiro fue cuando se mojaron todas mis cosas porque había llovido y había entrado agua por la ventana y por la puerta. En San Lorenzo cuando yo y mis compañera nos bañamos a cubetasos con agua fría, cuando teníamos que abrirle a la regadera y nos

acabamos de entumir y hasta el momento sigo viva.

Historia Yarida Itzel Mauro Gómez

Mi experiencia en pandillas ha sido de maravilla, tenía un poco de miedo al entrar el retiro, pero ya estando dentro y escuchando las charlas, con todas las actividades, fue donde sentí paz, de ahí los crecimientos, al principio fue complicado por el mismo tema, pero ya estando ahí jugando, hablando, conviviendo fue maravilloso.

Una cosa que no olvidaré es que si no mal recuerdo fue en la noche del sábado cuando un cuarto se inundó y tuvieron que pedir más cobijas a los papás. Otra cosa que no voy a olvidar fue cuando la mami Lupita se fue y nos dejó un regalito, con arena y mar de Veracruz, ese día fue un pandicine, la dinámica fue recoger basura y llevarla a cambio de pandibilletes, nos dieron chettos, agua y gelatina, ese día me gusto porque nos enseñaron lo hicieron en Veracruz.

Otra experiencia fue la ida a San Lorenzo, fue mi primera reunión, estar ahí fue maravilloso la caminata del sábado, es algo que nunca olvidaré ya que nos mojaron, nos hacharon pintura, espuma, fue divertido ya que hice amigos de otras delegaciones.Otra de San Lorenzo fue el domingo, estuvo chistoso porque Abril y yo nos quedamos dormidas y se nos hizo muy tarde, cuando supuestamente había dejado alarma y eso ni sonó.

Historia de Eduardo Pedro Neri Serrano

Para empezar yo viví mi pandilla #8, hay muchas cosas que no recuerdo, hay algo que si me acuerdo que me platicaron, 8 días después en misa de la capilla del Arroyo vi a la Tía Emma y me contaron sobre los crecimientos pero no me acuerdo porque ya no venia. En este año hace como 2 meses antes del retiro de niñas me los encontré otra vez y ahora vengo a los crecimientos, durante el retiro estuve en cocina, en la primera y la segunda noche me toco lavar trastes, también en esas noches me dormí con Alan y Erik me pegue en la cabeza, 8 dias después, en el retiro de niños me quede con los niños mas pequeños.

Y no se querían dormir, cuando el retiro finalizo nos quedamos a limpiar todo ese día, después me tuvieron que llevar a mi casa. Pasaron los crecimientos hasta que una noche le marcaron a mi mamá, para que fuera charlista en Atarrasquillo, y después claramente acepte, me toco dar la charla #15.

Historia de Daniela

Yo lo que he vivido en pandillas son cosas muy bonitas me gustó el retiro que hicimos aquí porque cantamos, alabamos e hicieron charlas los mamis, papis, etc. También nos levantaban muy temprano a las 06:00 y con una campana, también me gustó lavar trastes, el día del retiro aprendí el credo de pandillas.También mi reunión en San Lorenzo fue muy bonito porque en las caminatas fuimos cantando, también nos mojaron con agua y espuma, me enferme de la panza, me tuvieron que llevar en la ambulancia.

Historia de Alejandro Hernández Camacho

Desde que fue el retiro fue los mejor tenia miedo de entrar al retiro y cuando salimos mis papás me recibieron con un muñeco y como dijo el papi Adriel hay momentos para reír, cantar, llorar, disfrutar y jugar, ahí conocí mucho amigos dos que nunca vienen uno se llama Luis y Lucas, y hace 4 meses hicimos una reunión con los diocesanos y los provinciales.

Historia de Carlos Daniel Jiménez Nepomuceno

Habíamos ido a misa, para el registro y asistencia que pedía mi catequista. En eso vi a Erick y a Lesli, creo que ellos estaban con sus banderas reclutando a niños y niñas. Entré al retiro por una mentira de mi mamá, pues era día viernes y como ella va a su grupo del perdón pensé que hay una actividad, al principio no quería pasar con ella pues no me había bañado.A las 02:00 de la tarde me dice que vayamos al Cerrillo por pechuga y a la iglesia, pues y pues el plan era ir a la iglesia era para ir a su grupo yo pensaba, cuando llegue a la iglesia no quería pasar, y aparte llevaba moto como no quise entrar decidí irme a la casa.

Mi mamá me llama como a las 05:00 de la tarde que subiera, así que me bañé y subí.Llegué y la Tía me recibe, estacioné la moto y la Tía me retiro las llaves, Razi me deja con los demás, estaba bailando con ellos pero le preguntaba a los demás que a qué hora nos íbamos a ir, ya está en la noche me dijeron que nos íbamos a quedar a mimir ahí, el resto ya es historia.

Historia de Julio Alain Morado Gómez

Desde mi retiro sentí la presencia de Dios, me gustó mucho la charla donde estamos mandando a la tierra, y la de los tíos que fueron unas de las más importantes. Los crecimientos son muy divertidos y muy interesantes por ejemplo las Drogas, los testimonios y los pecados. En la reunión de San Lorenzo Tlacotepec, para muy interesante y divertido el

viernes los anfitriones nos recibieron muy amables, el sábado nos fuimos al salón, el domingo fue el último día en el autobús pintamos a Mario, Adriel, Pepe, Yordi y Lalo.

Historia de Alondra Bonifacio "ALO"

Un domingo fui a misa como otro día, tratando de cambiar hasta que escuché a unas pandillista diciendo que había un retiro, estaba indecisa para volver a vivir mi segundo retiro cuando me imaginé estar en pandillas y dije quiero vivir mi retiro porque es algo que cambia en mi vida, estaba nerviosa esperando ese día hasta que inició mi retiro, amé a las pandillistas porque nos trasmiten lo que Dios y Jesús querían que escuchara, me encantó porque alabamos a Nuestro Señor, lloré y me salían fácilmente las lagrimas por escuchar a las pandillistas, me encantó el sábado en la noche sentí que sanaba, porque mi cuerpo y mi alma lo necesitaba, ya que llegué con muchas heridas en el corazón , sentían que ya no , me quería rendir y me sentía sola, no sabia que hacer porque fallé mucho.

Cuando llegó el domingo no me quería ir hasta que dieron los últimos minutos y se estaban despidiendo todos los pandillistas y solo pensé en quedarme, me sentí tan bien al quedarme y sentando en los crecimientos y me siento tan emocionada porque estamos a pocos meses para los retiros y estoy muy felíz al saber que sigo ahí en crecimientos y completamente ha cambiado mi vida.

Fue tan lindo estar en la velada con todos los pandillistas en la casa de la tía y me acuerdo que queríamos ir al baño pero nos daba miedo ir al baño y nos acompañó un niño y después escuchamos un ruido de un cuarto y el niño nos dijo que no pasaba nada que ahí dormían y resulta que fue a ver y no había nadie y de hecho nadie dormía ahí pero ya nos habían contado que había un niño por ahí y nos espantamos más.

También cuando vinieron los provinciales aquí en la delegación quisimos bailar pero no había bocina así que una pandillista que vivía cerca fue por su bocina a su casa y en ese momento nos dijeron que nos fuéramos a comer pero ella no estaba y teníamos que esperarla porque si no nos iban a regañar, así que se tardó mucho esa niña y bueno esa niña era Evelyn y resulta que se tardó porque su mamá la mandó por una crema a la tienda y casi nos descubren.

Historia de Irma Denisse

En mi retiro me sentí felíz porque bailamos, cantamos, lavamos los trastes y acomodamos el comedor, después se terminó el retiro, 4 meses después fui a San Lorenzo y con mi compañera que me tocó me cayó bien, nos hospedaron juntas , también nos bañamos juntas pero al inicio nos bañamos con agua fría, le preguntamos a la señora que nos cuidó sobre el agua, nos ayudó con el agua caliente. Durante la caminata nos bañaron con agua fría y espuma, nos dieron fruta en el camino, nos pusieron obstáculos me gustó mucho ir aunque casi me caigo, de la cama, bailamos, dieron charlas y bailamos en cena baile.

Historia de Esperanza Hernández Osorio

Yo entre en el 2022 cuando tenia 10 años cuando entré a pandillas de la amistad, ahí fue cuando empezó a ir mucho a pandillas y estaba muy bonito, deje de asistir porque estaban preparando el retiro, y porque estaba haciendo cosas en mi casa, después me hicieron la invitación para vivir mi retiro de 3 días en, asistí y ahí fue cuando conocí muchas personas, después de 3 meses fuimos a San Lorenzo en octubre el 27, 28 y 29, fue bonito porque también conocí a mas personas eran buenos con nosotros, me quedé con Nicol, Vale, la mami Lesli y yo, me encantó ese viaje.

Historia de Arely Gómez Neri

Hola mi nombres es Arely Gómez Neri me dicen en MPA more, cuando conocí el movimiento me enamore más ya que iba a los 6 años acompañaba a mis hermanos a sus crecimientos y a unas salidas que yo podía ir. En el transcurso del retiro me dí cuenta que Dios es maravilloso y se encuentra en todas partes y me enamoré más de MPA. Mi primera reunión fue masiva el año 2019 ya que se elaboró esa reunión en Toluca, fue mi primera reunión fue super bonito, conocimos al padre Zamora.

Después llegó la pandemia covid-19 eso bajó mucho MPA ya que en mi Delegación Cerrillo afectó por la pandemia ya que no subían niñ@s fue muy triste para la delegación ya que los crecimientos eran por medio de meet. Por eso del 2020 o 2021 se había calmado un poco la situación de la pandemia ya que sólo subían 5 o máximo 10 niños y eso contando los tíos y los papis, ya que después de la pandemia nos dimos a la tarea de hacer un retiro para que tengamos niñ@s ya que mi delegación ya no quedada ningún niñ@s solo éramos secretariado, tíos y papis. Bueno nos fuimos preparando con las charlas, lo de cocina y sobre

las fechas de los retiros, fuimos hacer propaganda.Ya cuando eran las fechas de los retiros nos fue super bien en los 2 retiros, también gracias a la delegación de San pedro ya que ellos nos ayudaron como en el retiro y niños y de niñas ya por falta de niñ@s.

Después de eso fui presidenta en mi delegación y eso me alegro mucho, ya que también agradezco a los tíos y a los papis por darme ese maravilloso cargo. Bueno desde pies de la pandemia fuimos a una reunión junto a mi secretariado fue en toluca reunión masiva fueron puros secretariado fue super cool ya que conocí amigos de Veracruz, Huertas, etc, me gustó muchísimo.

Mi experiencia fue muy bonita ya que fui jefa amiga pero eso llevó a muchos problemas ya que me daba ansiedad por lo de las charlas y mis charlas ya que no me salía como yo quería me dieron muchas problemas como depresión ya que lloraba cada detalle de mi charla ya que yo quería que me saliera muy bien pero, me salió super excelente cuando estaba a punto de darla no me dieron nervios ya que yo me sentía muy confiada y segura de mi misma ya que había agarrado confianza por medio de la primera charla.

Después de esto fuimos a la reunión masiva en Veracruz en verdad si me encanto ya que conocí a muchas más personas volví a ver a mis amiguitos de Veracruz me gusto muchooo ya que por lo cual la señora que nos hospedó fue muy lindo y amable. El día sábado ayude a los tíos diocesanos ya que me dijeron que les ayudara sobre un rosario y los apoye ya que pues pasa al frente en el escenario y fue super bien jiji.

Después fueron los crecimientos ya que fue el primer crecimiento sentí muy bonita ya que p después de tener 5 niñ@s a ver más de 40 niñ@s, me sentí muy emocionada y sentimental.Después fuimos al la reunión de San Lorenzo esa reunión fue muy bonita ya que llenamos 1 camión junto atarasquillo me sentí muy bien. Ya que llevamos a más niñ@s fue lo mejor me la pase super ya que la animación se sentía y la señora que nos hospedó fue muy amable y cocinada super rico. En la caminata fue super bonita ya que había obstáculos y nos daban fruta por medio de la caminata en obstáculos de mojadas, había espuma, te resbalabas, etc.

Al final de la caminata nos pusieron el himno de pandillas de la amistad y pintura en colores nos ensuciaron y nos mojamos nos divertimos muchoo. Y la señora nos regalo una sudadera y le dimos las gracias por hospedarnos los 3 días en su casa y gracias a dios nos fue bien.

Ese es mi testimonio me siento orgullosa a pesar lo que sucedió estamos en pie en la delegación me siento muy orgullosa de mi.
Los quiero mucho mis niñ@s.

Historia de Razy

Hola soy Alessandro Raziel Marcos González mas conocido como Razy. Cuando entré a pandillas fue cuando Viví la pandilla 21 de Spirit en Lerma, en el año 2018, después de asistir a varios crecimientos me eligieron para dar charla en un retiro, yo estaba muy contento ya que fue mi primera charla. La pandilla fue de "Ralf el demoledor", después fue la elección del secretariado parroquial y fue por votaciones y que de en el secretariado como pandillas.

Tiempo después fuimos a la reunión de dirigentes en Galeana, Morelos, también apoye en varias delegaciones dando una charla y hicimos una expansión. Ni tardo mucho en venir la pandemia, aunque no podíamos reunirnos presencial mente, lo hicimos en línea por medio de una plataforma y también asistíamos a misa ya que servíamos en liturgia a puertas serradas.

Pasando el tiempo se fue acabando la cuarenta y la pandemia y se fue reactivando la pandilla, empezamos con un retiro. Después me invitaron a ser parte de del nuevo secretariado arquidiocesano, tomando el cargo de niño diocesano yo dije que si al momento, el cambio de luz fue en Reinosa, Tamaulipas y pues un día me mandaro apoya en un retiro a dar charla en la delegación del Cerrillo pues yo no sabia donde era y como eran pero siempre estuve emocionado de conocer la delegación al llegar se me hizo muy chida la delegación y me recibieron como no me lo esperaba y en ese momento me enamore del cerrillo mi actual delegación y hermosa.

Historia de los Tíos

Historia de la Tía Emma Montes de Oca Sánchez

Bueno, miren, antes de entrar a pandillas mi vida era una más en la comunidad, Dios me hizo el llamado para servirle por medio de unos niños a los que quiero mucho, bueno, ya no son tan niños; Nancy, Manu y mi hija Liliana, nos visitaron para invitarnos a formar parte del movimiento como tíos, pero no aceptamos, Dios insistió y volvieron a la casa. Desde ese momento mi vida cambió para bien, les contaré por qué; ahora soy más sociable, saludo, escucho y he aprendido a perdonar, todo esto lo fui aprendiendo poco a poco como tía en pandillas y sobre todo, he conocido un poco más a Dios. Una experiencia que siempre atesoraré en el corazón ha sido con Jair, un niño que inició como pandillista y cuando fue papi pudimos compartir risas, lágrimas y muchos aprendizajes, es un joven con mucho potencial.

El Pbro. Joel Domínguez fue quien trajo la expansión a la parroquia y hace 5 años la delegación fue cede de una reunión provincial de dirigentes, fue una experiencia inigualablepoder servir y alabar a Dios, con el apoyo de él pudimos llevar a buen termino la reunión y el apoyo que tuvimos de toda la comunidad fue sorprendente.

El tiempo que llevo en pandillas he podido conocer mucha gente, entre ellos padres y religiosos, tengo la oportunidad de haber viajado a diferentes estados de la república como: Veracruz, Puebla, Guerrero, León, Hidalgo, Morelos, donde nos reunimos con el objetivo de llenarnos de nuevas ideas para enseñarles a los niños de la delegación.

Pandillas de la amistad ha sufrido varios cambios aquí en el Cerrillo, un tiempo se quedó sin niños y sin tíos, pero con el trabajo de las mamis y papis y sobre todo con la ayuda de Dios y la asesoría del padre Joel nuevamente la delegación resurgió teniendo niños y tíos. El padre Joel, quien era amado por toda la delegación, tuvo que cambiar de parroquia, fueron días muy tristes, tanto que muchos niños se ausentaron por un tiempo. Todos nos sentíamos protegidos y cuidados con la presencia del padre.

Poco después el obispo mandó a otro sacerdote; el Pbro. Felipe Horihuela, un sacerdote excepcional que quiso y apoyo en todo momento a la delegación, su prioridad siempre fue el bienestar de los niños, en los retiros, siempre estuvo presente. Pasados unos años, también tuvo que cambiar de parroquia, nuevamente con el corazón partido fuimos a dejarlo a su

próxima parroquia en Pipioltepec, Valle de Bravo.

El 2020 fue un año lleno de muchos obstáculos, que sin duda sirvieron de aprendizaje y nos enseñaron a ser más fuertes y más humanos, el Covid pasó de ser un obstáculo a una oportunidad pues me preocupaba en cómo íbamos a hacer los crecimientos, asumí el gran reto tomar de hacer los crecimientos en línea, aun en la distancia, todos teníamos un mismo objetivo; evangelizar al niño a través del niño, esta pandemia me dejó grandes lecciones como: valorar mi vida y la de mi familia, retomamos dos años después los crecimientos presenciales por indicación de nuestro actual párroco, el Pbro. José Luis Cervantes.…Desde entonces estamos en una lucha continua con mucho amor y fe para que más niños y niñas se sumen al movimiento en nuestra próxima pandillas número 11, estamos muy emocionados y motivados con la próxima reunión de convivencia en Veracruz, estoy segura que regresaremos cargados de pila y de más amor a Dios y a los demás.

Historia del Tío Isidro Valeriano Florencio

Cuando a mi Dios me hizo el llamado fue para un gran compromiso y una gran responsabilidad, después de dos invitaciones aceptamos participar en Pandillas de la Amistad como tíos con la ayuda de gran asesor espiritual.El padre Joel Dominguez Aguilar gracia a él que nos enseñó y aconsejó cómo se deben de hacer las cosas y nos decía que en el movimiento se deben de hacer las cosas bien porque es un trabajo para Dios; apoyado y guiando a los niños, para evangelizar al niño a través del niño.

Actualmente en este año 2023 llevamos 8 años en el movimiento que con gusto lo hago y seguiremos en el movimiento hasta que Dios nos permita, después Dios me llamó a participar como ministro, servicio que acepté con gusto, sirviendo 3 años pero por la pandemia pedí permiso, pero en unos días más estaré de regreso, le agradezco mucho a Dios por compadecerse de mi, por darme los hijos que tengo, la gran esposa que tengo, que la puso en mi camino.

Gracias Dios por tanta bondad para conmigo y mi familia.Decidí aceptar porque me he dado cuenta que muchos nos cuesta trabajo servir a Dios. Qué nos preocupamos por las cosas que no tiene ningún sentido importancia y pensé que sin ello no me preocupa más por las cosas de Dios, él se preocuparía por las mías como siempre lo he dicho y el sentido su bondad infinita y llevar las mejores noticias que nadie dice, el reino de Dios existe y nos hemos dado cuenta.

Historia de Mamis y Papis

Historia de la Mami Carmelita Nazario Rodríguez

Conocí a pandillas por medio de un retiro al principio no fue tan difícil ya que no contaba con el apoyo de mi mamá, pudo a ver tenido razones cuando me entere sobre este retiro quise ir lo mas pronto posible, le comente a mi papá así que el me respondió con un SI, fue algo difícil pero al final salí ganando, después de ahí seguí perseverando. Hasta que un día me toco dar una charla #15 tu vives en la iglesia.

Después de ahí continué perseverando dentro de MPA, fui a salidas pero lo que mas me gusto fue que siempre todos los papis me daban su apoyo y su cariño. Ahora ya no están ellos, porque ellos ya cumplieron su edad, lo que queda decir es que ahora yo soy una mami de 17 años.

Historia de la Mami Liliana Valeriano Montes de Oca

"Una tarde como tantas Él pasó y mirando tierna mente me miró, no era un hombre como tantos no uno más, invitándome a su barca me llamó, sé que debo de dejar las redes en el mar, mi timón ya desde hoy lo tomará" mas o menos así es como inició toda esta historia con Cristo, una historia llena de amor, sorpresas, crecimiento y mucha entrega. Una tarde de jueves, el padre Joel me mandó traer a una junta porque quería hacer un grupo de niños y jóvenes que vivieran un retiro y así aprender para después nosotros continuar con las actividades que el movimiento proponía.

No tuve oportunidad de pensar si quería formar parte del grupo porque solo era un matrimonio y yo los que estábamos y el padre ya tenía exactamente todo planeado, comenzamos a invitar a niños y jóvenes, y el día de la expansión llegó, fue el 22, 23, 24 de julio del 2011, a los dos retiros asistieron cómo 70 niños y niñas y 3 parejas de tíos. Siempre he dicho que este retiro fue la puerta a una vida espiritual de muchos caramelos como dice Santa Teresa.

Los primeros meses fue un trabajo en equipo muy bueno, aunque con el tiempo los niños y tíos dejaron de asistir, solo quedamos el papi Manu y yo, el padre nos dijo que se tenía que suprimir el grupo, pero si algo nos mantuvo firmes fue nuestro amor a Dios y al movimiento, por las tardes íbamos a las casas de los pandillistas a invitarlos a regresar a los crecimientos, no fue fácil ni rápido, pero después de un tiempo llegamos a congregar a 35 niños, realmente

éramos el alma de la parroquia y el padre nos consentía mucho, le gustaba mucho que jugáramos en el atrio, siempre nos tenía personas que nos dieran el crecimiento, cada cosa que se iba a hacer pandillas estaba primero, recuerdo cuando el padre empezó el coro de música sacra, dijo que lo quería conformar con nosotros, hasta me llevó a Guadalajara a un congreso de música para que aprendiera, y ni se diga de las reuniones de Decanato, siempre estábamos Manu y yo en todo.

Y así fueron pasando 3 años, yo sentía que mi amor hacia Cristo y la Iglesia era mucho y necesitaba hacer algo más para entregar todo el amor que ya Cristo había puesto en mi corazón, le platicaba todo al padre Joel y un día me dijo que por qué no me iba a la vida religiosa para ser misionera, en realidad él quería que fuera religiosa de claustro, yo no sabía exactamente a que se refería pero, sí quería ir a cualquier parte del mundo a servir, y después de discernir qué es lo quería Dios de mí, decidí ingresar a una congregación religiosa en Puebla, fue una experiencia que ha cambiado en todos los aspectos mi vida.

Acompañar a la delegación como guía espiritual fue un compromiso, yo sabía todo los retos por los que tuvimos que pasar para mantener activa la delegación y cuando me pidieron que fuera su Asesora Espiritual fue un compromiso gigante porque ahora me tocaba cuidar de los niños como una ves lo hice como mami, pero ahora tenía que cuidar su alma y su integridad, creo que no pudo haber otra forma tan magnifica de despedirme de la delegación que siendo su asesor espiritual.

Y precisamente porque me costó lágrimas, sacrificios y mucho amor es que me sigo considerando parte de esta gran familia que me ha dejado tanto, y hoy sigo aquí, luchando para formar un mundo mejor."Desde aquel pequeño instante hasta hoy voy gastando mi existencia a lo que soy, soy un pájaro que vuela en libertad, soy un barco que navega en alta mar".

Historia de Ángel Leonel Morado

Mi historia empieza después de terminar de vivir mi retiro, dudaba si volver o no terminé por regresar una semana después, viví mi primer crecimiento lo que me motivo a seguir regresando, aprendiendo de cómo funciona pandillas me daba cuenta que no me quedaba mucho tiempo en el movimiento y que no me podía quedar en pandillas, me motivaron a entrar a la escuelita para papis, en la primera y en la segunda clase estuvimos llenos de trabajo, pero solo era poco lo que se veía en el examen de la tercera clase.

Aún espero los resultados, también pude dar mi primera charla que fue “ Tu Gran Humanidad” esto fue un apoyo para la delegación de Atarasquillo, mientras ayuda en ese retiro tuve la suerte de poder presenciar el eclipse solar por primera vez. Además de que pude observar cómo era un retiro desde adentro, como son los equipos y la organización detrás del mismo.Hace unos meses hubo una reunión fue en San Lorenzo la cual llegué a pagar pero debido a temas escolares respecto a exámenes tuve que cederle mi lugar a mi hermano menor, claro sentía algo de resentimiento por no poder asistir, pero sabia que para la próxima seria la buena.

Ahora sigo regresando a crecimientos cada que puedo junto a mis hermanos, quizás no como pandillista pero si como un prepapi el cual sigo preparándome para serlo totalmente en un futuro.

Historia de la Mami Guadalupe Gálvez

Mi historia comienza cuando yo tenia 12 años, fueron hacer la invitación a la capilla del Arroyo un domingo en misa para los retiros, fue muy bonito ese momento, porque me toco conocer a Manu, Lili, Yessi, Nancy y Miguel, durante esos 3 días fueron especiales, tanto que me quede, estuve por año, en ese año me toco ser guía cuando fuimos sede para la provincial, Después me fui por un largo tiempo, por cuestiones de tiempo y empecé hacer otras actividades.

En la edad de 16 regrese, algo me decía que tenia que volver, a los 15 se hicieron retiros, ahí me enteré que tenía que cursar la escuelita, en tiempo nada más estaba Yafed y Miguel como papis, después de un tiempo fuimos invitado más para que cursaran la escuelita, en febrero del 2019 fue mi primera reunión que viví y fue provincial en San Lorenzo Tlacotepec, recuerdo que nuestro guía fue Daniel; en ese mismo año, aún cursando la escuelita tuve que dar mi primera charla tanto como Pre mami y como charlista, ya que no había mami; también en ese año tuvimos la primera reunión nacional masiva que fue en Toluca, me toco apoyar como guía de Tenancingo, en ese momento yo estudiaba enfermería.

Después llegó la pandemia tuvimos que hacer los crecimiento en línea y poco a poco, se empezaron a ir niños del Movimiento, a tal grado que nada más nos quedamos con 4 niños que conformaban el secretariado, después de un tiempo decidimos hacer una pandilla pero se tuvo que cancelar porque aun había contagios por COVID. Pero después de mucho tiempo y pedirle a Dios, se logró hacer con el apoyo de los Diocesanos y de la Delegación de San Pedro Totoltepec, juntando entre 25 y 30 niñas, 17 y 20 niños en Julio, esas pandillas nunca se me

van a olvidar, principalmente con los recuerdos que van a acompañar por siempre desde que me tuve que mojar en plena pandilla por lluvia, hasta tener mucho hermanos incluyendo a Razy, después de esas dos semana largas, llegó la Reunión de Veracruz fue la mejor que pude vivir, fuimos al mar, bailamos, cantamos, tuvimos nuestros momentos cada uno, principalmente para mi fue especial porque fue mi última reunión, por mi edad.

Pero algo que si sé es que siempre voy a llevar a pandillas en mi corazón, gracias por todo pandillas, siempre los llevare en mi corazón.

Delegaciones de la Provincia Toluca

- Diocesanos
- Cerrillo
- Pipioltepec
- Santa María Atlautla
- San Pedro Cholula
- 8 Cedros
- Atarasquillo
- Lerma
- Xalatlaco
- San Juan de la Huertas
- San Mateo Atenco
- Santa María Magdalena
- Tilapa
- San Felipe Tlaminilopan
- San Pedro Toltoltepe
- San Francisco Tlalsilalcalpan
- San Nicolás Peralta
- Avandaro
- San Antonio la Isla
- Capuluac
- Toluca
- Santiago Tianguistenco

¡SÍ A LA VIDA!

Movimiento pandillas de las
amistad
MPA

❤️M💙P💜A💗
snowfall
Øneheart, reidenshi

#B612

HÖEGH AUTOLINERS
HÖEGH TROTTER
VERACRUZ

50
EUCARI
50 AÑOS
CON ALEGRÍA

San Francisco de Asís
Pandilla #2

Rectoría de San José
Retiro de Niñas: Santa Clara de Asís
" Gracias, Señor, por haberme creado. "
RECTORÍA DE SAN JOSÉ
30 Nov, 01, 02 Diciembre 2012
MOVIMIENTO PANDILLAS DE LA AMISTAD

Retiro San Martin de Porres
Unidos todos
Para formar un mundo mejor
Movimiento Pandillas de la Amistad
Retiro de Niños 17,18 y 19
de enero 2014

Movimiento Pandillas de la Amistad
31 de Julio , 1 y 2 de Agosto
PANDILLA #4

Pandilla #8
"Santa teresita del niño Jesús"

PANDILLAS
DE LA AMISTAD
Pandilla #10

QUIA DE SAN JOSÉ CVH
ANDILLA NO.12
San Agustín

Parroquia de San José CVH
Pandilla No. 12
"Santa Rosa de Lima"
SANTA ROSA DE LIMA
Movimiento Pandillas de la Amistad

Hecho por la Mami Lupita con cariño y amor para el Movimiento Pandillas de la Amistad