l'acqua del Golan fra i fuochi dei coloni e della guerra civile

Reportage | *Gli abitanti sono siriani e per l'Onu l'occupazione è illegale. Ma l'oro blu delle strategiche alture soddisfa il 33% del fabbisogno idrico dello Stato ebraico. E con il conflitto alle porte, in molti si rassegnano a chiedere la cittadinanza israeliana*

GIULIA BERTOLUZZI
COSTANZA SPOCCI

■ **MAJDAL SHAMS (GOLAN).** Dalle alture del Golan, sopra il valico di Quneitra, i curiosi si appostano con binocoli e zoom fotografici per capire chi sta avanzando nei combattimenti che assediano l'altra parte del confine.

Quneitra, la città fantasma situata all'interno della fascia di sicurezza Onu creata nel 1974 in seguito all'armistizio della guerra dello Yom Kippur, era l'unico varco attivo tra Israele e Siria. Da qui, migliaia di studenti del Golan passavano per andare all'Università di Damasco. Ora Quneitra è stata dichiarata una zona militare chiusa. Chiuso è anche il contingente Undof dell'Onu, che dal 15 settembre ha ritirato tutti i caschi blu dall'area di confine. Lungo la cortina di ferro che divide la frontiera, i pick-up delle Nazioni Unite continuano a muoversi verso l'entroterra. In direzione contraria invece arrivano gli autobus carichi di soldati israeliani di leva assegnati alle varie basi militari e agli avamposti di confine.

Approfittando dell'attenzione concentrata su Gaza, il Ministero dell'Energia ha deciso di avviare nuove esplorazioni petrolifere nella regione

Lì, sicuramente, capiterà loro di dover rispondere ad un attacco o ad un razzo mal direzionato, dato che le bombe facilmente cadono nei pressi della cortina o addirittura la oltrepassano. Pochi giorni fa, è stato abbattuto un aereo siriano mentre entrava nello spazio aereo israeliano nei pressi di Quneitra. «È stato solo un errore, l'esercito di Assad non farebbe mai un attacco così flagrante di proposito, andrebbe contro i suoi interessi» dice il professore di Islam e Medio Oriente dell'Università ebraica di Gerusalemme Moshe Maoz, uno dei massimi esperti di politica siriana in Israele.

Gli avamposti israeliani e siriani sono a pochi chilometri di distanza gli uni dagli altri, così vicini che Randa Mdah, artista e attivista di Majdal Shams, la città più grande delle quattro rimaste ai siriani reduci dalla guerra del '67, non ha bisogno di nessun cannocchiale per vederne i dettagli da casa sua.

Abita sul limitare di Majdal Shams, tra il monte Hermon e la grande vallata sottostante divisa in due dalla cortina di ferro. Inizialmente la valle era chiamata "Sorgente dei fichi", ma durante la guerra gli alberi sono stati sostituiti dai morti e dagli evacuati, prendendo il nome di "Valle delle lacrime". Di 130 mila abitanti, solo 22 mila sono rimasti. Tante famiglie, separate da un nuovo confine, hanno tentato per anni di mantenere la comunicazione con i loro cari e, prima dell'avvento di internet, gridavano da una parte all'altra con megafono alla mano, rinominando di fatto la vallata "Collina delle grida". La risoluzione 497 del Consiglio di Sicurezza delle Nazioni Unite ha dichiarato nulla l'annessione del Golan da parte di Israele nel 1981 e ha chiesto il ritiro immediato delle truppe, ma per Israele sembra che questo ostacolo non esista. «Il Golan è stato annesso nel 1981 ed è parte integrante del territorio nazionale ripete il professor Maoz. Illuminante al proposito un famoso motto israeliano che dice sarcasticamente: «Sarà restituita prima Gerusalemme Est del Golan».

BAZ RATNER/REUTERS/CONTRASTO

TERRITORI Membri dell'Undof (Forza di disimpegno degli osservatori delle Nazioni Unite) alla guida di veicoli di trasporto truppe, nei territori occupati delle alture del Golan

Sul tetto di casa sua Randa ha creato una video installazione in cui una decina di cocci di specchio gira con il vento, mostrando la controversa situazione in cui vivono i siriani del Golan occupato, tra i cecchini siriani e quelli israeliani. «Attraverso gli specchi riesci a vedere entrambi gli avamposti contemporaneamente. Questo per mostrare come sia Israele che il regime di Assad hanno palesato la stessa brutta faccia».

«Molte persone sono state obbligate a fare un paragone tra la loro vita protetta sotto l'occupante israeliano e la vita dall'altra parte del confine» racconta il marito di Randa, Yasser Khanger, poeta e attivista politico. La guerra in Siria ha messo davanti agli occhi dei siriani del Golan occupato una realtà diversa: in tanti iniziano a chiedere la cittadinanza israeliana, non vedendo più speranze né da una parte né dall'altra. Come dice Randa, «è veramente facile prendere la cittadinanza, per poco non ti portano la carta d'identità a casa!». D'altra parte, Wael Tarabaih, co-fondatore del centro artistico di Majdal Shams, racconta che i quattro villaggi arabi rimasti nel Golan occupato (Majdal Shams, 'Masada, Bqa'atha e 'Ein Qinyeh)

hanno agito sempre in blocco: «Sin dal 1981 i capi del villaggio si erano riuniti e avevano proibito di prendere la cittadinanza israeliana». «Anche se prendiamo la cittadinanza» racconta Amer Ibrahim, studente di Scienze politiche all'Università di Tel Aviv, «saremo sempre considerati dei cittadini di serie B. È la base della struttura israeliana, una società estremamente frammentata e settaria».

Il fatto che le pressioni siano opprimenti da tutti i lati rende questo momento il «peggiore per negoziare con Israele, perché nonostante tutto, sebbene non sia il loro fine, ci stanno proteggendo dalla guerra» spiega il dottor Taiser Mara'y, direttore dell'Ong Golan for Development. Ma anche se sempre più persone chiedono la cittadinanza, questo non cambia il fatto che il Golan sia un territorio occupato, ripete Taiser. E l'indipendenza non è facile da mantenere nemmeno a livello economico, soprattutto quando la forza occupante ha preso possesso sin dall'armistizio della gestione delle risorse naturali, violando così il diritto internazionale.

L'acqua è la risorsa naturale più ambita, e contraddistingue la maggioranza delle politiche di occupazione israeliana. La distribuzione dell'oro blu è profondamente iniqua tra i siriani del Golan e le fattorie dei coloni israeliani. Le quote destinate ai siriani sono talmente basse che vengono sempre superate, con conseguenti tariffe stellari. Come contrattacco i siriani hanno costruito migliaia di bacini per la raccolta dell'acqua piovana, azione che è stata duramente combattuta sia dai coloni che dall'amministrazione israeliana con pesanti sanzioni. Eppure non sembra abbastanza. L'acqua del Golan soddisfa da sola il 33% del fabbisogno israeliano – secondo un rapporto pubblicato nel 2007 dalle Nazioni Unite – e la perdita di questo bacino sarebbe rovinosa per Israele.

Lo scorso 24 luglio, quando l'attenzione mediatica e del Paese era rivolta alla guerra a Gaza, la Commissione petrolio del Ministero dell'Energia ha approvato i permessi per la Afek Oil & Gas di condurre esplorazioni in 17 nuovi siti in Golan. La compagnia è la filiale israeliana della Genie Energy Ltd (Gne) del New Jersey, tra i cui azionisti di spicco spuntano Rupert Murdoch, Dick Cheney e il banchiere americano Jacob Rotschild.

Non è la prima volta che Israele tenta di estrarre petrolio dal Golan occupato: già dai primi anni '90 il Ministero dell'Energia aveva approvato esplorazioni ed estrazioni condotte dalla statale Oil Israeli Company, ma il permesso era stato sospeso con i negoziati di pace tra Siria e Israele sotto il governo Rabin. Nel 1996 – governo Netanyahu – alcune

«Ci sentiamo parte della Siria, ma dall'inizio della rivoluzione siamo divisi: a Majdal alcuni sostengono il regime di Assad, gli altri invece l'opposizione»

voci avevano ricominciato a circolare sulla possibilità di procedere con le estrazioni, ma la Siria aveva pubblicamente denunciato le intenzioni israeliane. Netanyahu allora era corso ai ripari negando ogni possibilità di erogare nuovi permessi.

La Commissione Petrolio, invece, tra febbraio e novembre 2013 ha rilanciato il processo con l'appalto a Gne per una superficie di 395 chilometri quadri a sud della colonia di Katzrin. Questo 28 settembre ha segnato la data ufficiale d'inizio delle esplorazioni.

Secondo Yaron Ezrahi, teorico politico, le tempistiche parlano da sole: «Il governo siriano in questo momento non è in grado di far fronte al problema né di rispondere». «Si tratta di un'azione prettamente politica, il via libera alle esplorazioni è un tentativo israeliano di fortificare ulteriormente la sua presenza in Golan» dice in un'intervista rilasciata al *Financial Times*.

Per Israele, in effetti, il controllo del Golan costituisce una necessità strategica imprescindibile, «è una semplice questione di analisi» spiega Ma'oz: le riserve d'acqua e la topografia del posto, ovvero le alture da cui controllare il confine e da cui prima i siriani sparavano ai *kibbutzim*. E non solo, «il Golan è anche una questione psicologica», un'area cuscinetto che impedisce alla Siria di non oltrepassare il lago Tiberia, sbarrandole così il passo alla valle del Giordano.

Dall'annessione del 1981, gli amministratori locali vengono nominati da Tel Aviv, e gli abitanti del Golan devono richiedere permessi speciali per ogni tipo di necessità, dall'acqua per i campi alla spartizione delle terre. Nella realtà dei fatti, però, l'organizzazione locale dei residenti avviene in maniera autonoma: nel solo capoluogo della regione, Majdal Shams, esistono almeno 17 cooperative per una redistribuzione collettiva dell'acqua. Gli abitanti, dal 1967 a oggi, hanno inoltre proceduto con una divisione informale dell'area, piantando meleti in quelle zone lasciate terra di nessuno da Israele, in modo da poterne reclamare in seguito il diritto.

I legami politici con la Siria sono sempre stati molto forti. Il commercio stesso delle mele era in gran parte diretto verso Damasco e solo quest'anno è stato fermato dalla guerra, lasciando il mercato locale senza alcuno sbocco e impossibilitato a competere con le imprese dei coloni. Anche gli scambi universitari con Damasco – e fino agli anni '90 anche con la San Pietroburgo sovietica – hanno protratto e cementificato la cultura siriana nel Golan, ma anche in questo caso sono stati interrotti a causa della guerra civile. Oggi, i golani sono completamente isolati, tagliati fuori dalla Siria così come da Israele.

Da un mese e mezzo il tuonare delle bombe e le raffiche da entrambi i lati della Valle delle lacrime si fa sempre più intenso. Dal lato siriano l'Esercito libero, che per la presa di Quneitra sembra aver stretto un'alleanza temporanea con *Jabat al Nusra* e altri gruppi salafiti e islamici, si è spostato verso nord e si scontra tutti i giorni con l'esercito di Assad nel triangolo di villaggi di Turnejeh, Jubata al Kashab e Ufaniya. «Non so chi si sia messo in testa che ci sia l'Isis a combattere qui alla frontiera» commenta Yasser Khanjar ridendo, «di Isis per ora non c'è neanche l'ombra da queste parti!». I combattimenti continuano ancora più a nord, nei campi del villaggio siriano di Hadar, a poco più di un chilometro in linea d'aria dalla casa di Yasser.

Stando a fonti siriane due settimane fa una settantina di ribelli sarebbe stata sterminata, proprio ad Hadar, da milizie druse di pattuglia nel villaggio; Israele sarebbe coinvolto nell'imboscata e in molti sono convinti che se la situazione in Siria dovesse ulteriormente deteriorarsi, Israele potrebbe inglobare i territori drusi del Golan siriano.

«Non è che ad Hadar siano tutti pro-regime, conosco persone che sostengono anche i ribelli» spiega Yasser mentre indica con la mano le case dall'altra parte della valle, «è fondamentale smettere di pensare per categorie religiose. Questo è un gioco prettamente politico!».

Per la liberazione del Golan dall'occupazione israeliana non vuole il regime, né salafiti o jihadisti, ma l'Esercito libero siriano, perché crede che un Golan libero non sia possibile se prima non ci sarà una Siria libera. «Noi abitanti del Golan siamo un ramo della Siria, ma da quando la rivoluzione è iniziata anche questo ramo è diviso: qui a Majdal una parte sostiene il regime siriano di Assad, mentre l'altra – soprattutto giovani – sostiene la rivoluzione».

Se da un lato Israele ha già di fatto il controllo amministrativo delle terre del Golan, dall'altra secondo Moshe Ma'oz la questione fondamentale resta chi politicamente la gestirà. E il controllo politico dipenderà da come si evolverà la situazione in Siria. «Come israeliani in realtà preferiremmo che Bashar al Assad restasse, meglio combattere un male conosciuto di uno ignoto» commenta.

Israele intanto continua a fortificare la sua presenza sul territorio con le esplorazioni di petrolio, uno stretto controllo dell'acqua e con un piano di rilancio del turismo per far ripartire le industrie delle colonie. L'esercito pattuglia il confine giorno e notte, rispondendo ogni tanto ai colpi di mortaio che arrivano da oltreconfine, ma sembra darsi da fare anche al di là della frontiera. Come racconta Salman Fakher Al Deen dell' Ong Marsad: «Alcuni residenti hanno detto di aver visto un gruppo di 10 persone entrare dalla parte siriana. Di solito sparano contro chiunque si avvicini, o se fanno entrare rifugiati – rarissimo – li detengono per ore. Queste persone invece sono arrivate, nessuno li ha controllati e subito si sono infilati in un furgoncino e sono andati via. Erano dei loro».

Per gli abitanti di Majdal resta da capire se la terra che Israele vuole proteggere includa anche la totalità delle persone che la abitano e non solo i coloni. Come fa notare Randa, notevolmente preoccupata, «se la situazione peggiora, cosa ne faranno di noi?».

Il villaggio siriano Jubata al-Khashab bombardato il 23 settembre 2014 JALAA MAREY / AFP / GETTY IMAGES

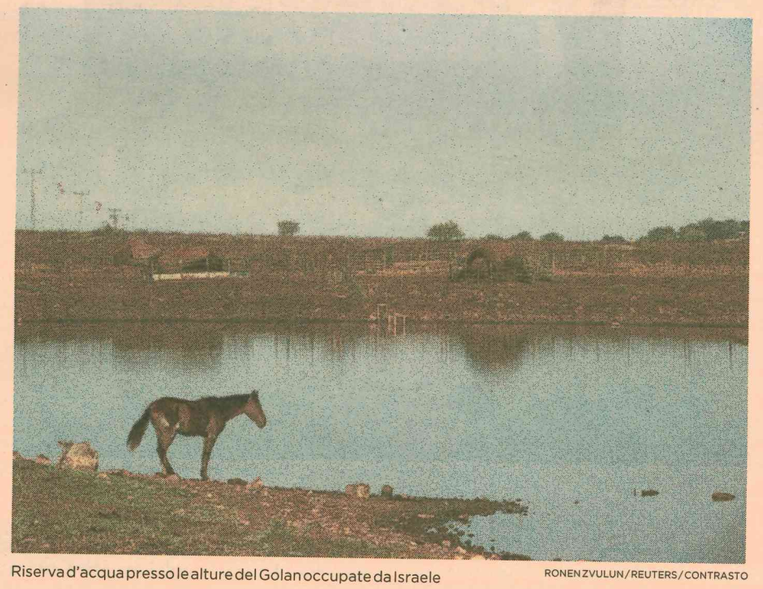

Riserva d'acqua presso le alture del Golan occupate da Israele RONEN ZVULUN / REUTERS / CONTRASTO

LO STATUS QUO

47 anni di pallottole e schermaglie diplomatiche

■ Il Golan occupa un'area di circa 1800 chilometri quadrati, prosieguo della catena montuosa dell'Antilibano. Parte del territorio siriano dal 1923, durante la guerra del 1967 viene occupato da Israele. Il 31 maggio 1974, l'armistizio della guerra dello Yom Kippur si risolve con un accordo che prevede il recupero da parte della Siria di un quarto del territorio. Nel 1981, le Nazioni Unite richiedono l'immediata restituzione dell'area a Damasco, a cui ancora oggi appartiene *de iure*. Ma dal 1981 viene integrata *de facto* nello Stato ebraico, con il nome di Distretto Settentrionale. Israele sostiene la sua posizione rifacendosi alla risoluzione 242 del Consiglio di Sicurezza Onu, che richiama a «confini sicuri e riconosciuti, liberi da minacce o atti di forza».

Cambia poco anche la Conferenza di Madrid (1991) sotto l'egida statunitense. Per i primi cenni d'intesa bisogna aspettare il governo di Yitzhak Rabin: sotto l'influsso di Bush prima e di Clinton poi, il primo ministro si convince che sul «binario siriano» - utilizzato anche per fare pressioni su Arafat - «la profondità del ritiro» avrebbe riflettuto «la profondità della pace». D'altro canto, anche Hafez Assad sembra giungere a più miti consigli: dopo aver escluso qualsiasi accordo senza un'intesa fra israeliani e palestinesi, a metà degli anni '90 apre a una «pace definitiva con un ritiro definitivo». Formula che lascia intravedere la possibilità di includere la questione idrica e della normalizzazione delle relazioni economiche e diplomatiche con Israele come parte di una soluzione globale. Rabin fatica moltissimo per sostenere un vero ritiro - a cui si oppongono anche ampie frange del partito laburista - e viene ucciso poco prima della ripresa dei negoziati.

L'Intifada e gli avvenimenti dell'11 settembre arrestano nuovamente il processo di pace. Nel 2003, Assad dichiara di voler riaprire i negoziati e nel 2008 fa altrettanto John Kerry, segretario di Stato americano. Ma con la rielezione di Netanyahu e la guerra in Siria, più che la via dei negoziati, Israele sceglie di fortificare le sue posizioni nel Golan occupato. Tanto che nel 2014 cominciano i lavori per nuove esplorazioni petrolifere, senza che Damasco abbia possibilità di replica.