# Aplicación Web para la Gestión Empresarial y Servicios Digitales de Inversiones Rojas 2016 C.A en Maracay, Estado Aragua

**Manual de Usuario**
**(Cliente)**

Versión: 01
Fecha: 14/03/2026

Versión: V1.0

# HOJA DE CONTROL

| | | | |
|---|---|---|---|
| **Organismo** | Inversiones Rojas 2016 C.A en Maracay, Estado Aragua | | |
| **Proyecto** | Aplicación Web para la Gestión Empresarial y Servicios Digitales de Inversiones Rojas 2016 C.A en Maracay, Estado Aragua | | |
| **Entregable** | Manual de Usuario | | |
| **Autor** | Luis Rondon ,Dylan Tablante , Gifrank Rivas | | |
| **Versión/Edición** | V1.0 | **Fecha Versión** | 14/03/2026 |
| **Aprobado por** | | **Fecha Aprobación** | DD/MM/AAAA |
| | | **Nº Total de Páginas** | |

REGISTRO DE ELABORACION

| Versión | Motivo de Elaboración | Responsables del Manual | Fecha de Creación |
|---|---|---|---|
| 0100 | Versión inicial | Luis Rondon, Dylan Tablante , Gifrank Rivas | 24/02/2026 |

CONTROL DE DISTRIBUCIÓN (USUARIO A QUE SE DISTRIBUIRA)

| **ROLES Y FUNCIONES** |
|---|
| Administrador: gestión de inventario, ventas, compras, gestión de pedidos digitales, gestión de reserva y apartado, gestión de promociones, gestión de devolución. |
| Gerente: compras, ventas, gestión de promociones, gestión de inventario, gestión de devolución. |
| Vendedor: ventas, gestión de reserva y apartado, gestión de promociones, gestión de devolución |
| Operador: gestión de pedidos digitales, gestión de reserva y apartado, gestión de devolución. |
| Cliente: gestión de pedidos digitales, gestión de reserva y apartado, gestión de devolución. |

# 1 DESCRIPCION DEL SISTEMA

## 1. Objeto

El propósito del manual de usuario para el nivel de administrador es proporcionar una guía técnica y operativa integral que permita gestionar eficientemente todos los módulos de la aplicación web de Inversiones Rojas 2016 C.A... Este documento tiene como objetivo orientar al usuario con privilegios totales en la administración de inventarios, el control de ventas y compras, la gestión de pedidos digitales y servicios de reserva, así como en la configuración de promociones y el seguimiento de devoluciones. Asimismo, el manual detalla los procedimientos para la supervisión de la bitácora de auditoría, la generación de reportes estadísticos en formato PDF y la gestión de usuarios y permisos, garantizando así el correcto funcionamiento administrativo, la integridad de los datos mediante respaldos y la optimización de los servicios digitales de la empresa

## 1.2 Alcance

El propósito de este manual de usuario es servir como guía técnica y operativa integral para el nivel de Administrador, proporcionando las instrucciones necesarias para gestionar con éxito todos los módulos de la aplicación web de Inversiones Rojas 2016 C.A. en Maracay. Su alcance abarca desde el control total del inventario (stock mínimo/máximo y alertas) y la gestión de ventas y compras, hasta la administración de servicios digitales como el catálogo electrónico integrado con WhatsApp, el sistema de reservas y la configuración de promociones especiales.

## 1.3 Funcionalidad

la interfaz principal de la aplicación web de Inversiones Rojas 2016 C.A., la cual representa para el Administrador el panel de control visual desde donde se supervisan y gestionan los servicios digitales ofrecidos a la comunidad. Desde esta perspectiva, el administrador tiene la facultad de configurar el catálogo electrónico interactivo, el cual incluye filtros de búsqueda avanzada por año, marca y modelo, además de gestionar las "Promociones Especiales" y los listados de "Mejores Productos" y "Mejores Vehículos"

que se visualizan en el portal. La funcionalidad del sistema permite al perfil administrador controlar el inventario de motocicletas y repuestos reflejados en la web, administrar el sistema de reservas y apartados visibles en los banners informativos, y supervisar la integración con canales de contacto como WhatsApp y correo electrónico, asegurando que la información de contacto de la sede en Maracay y los precios de los productos se mantengan actualizados para optimizar la experiencia del cliente y la competitividad del negocio.

# 2. MAPA DEL SISTEMA

## 2.1 Modelo lógico

**Módulo de Proceso (Gestión de Inventario)**

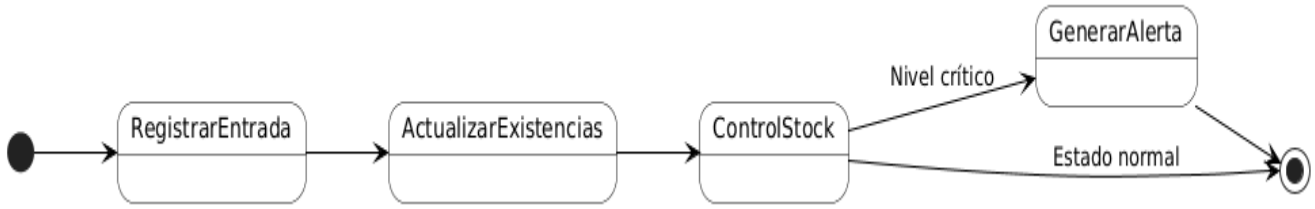


**Módulo de (Proceso Gestión de Ventas)**

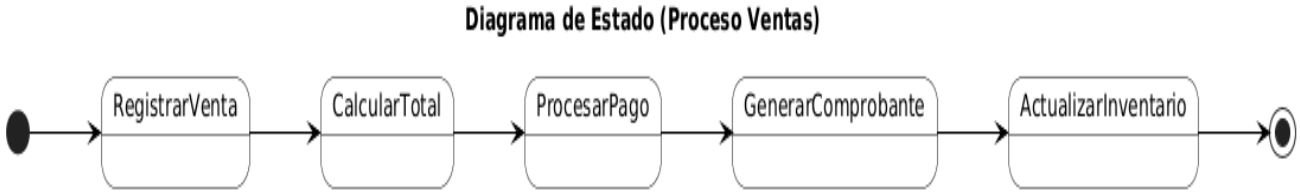


**Módulo de (Proceso Gestión de Compra)**

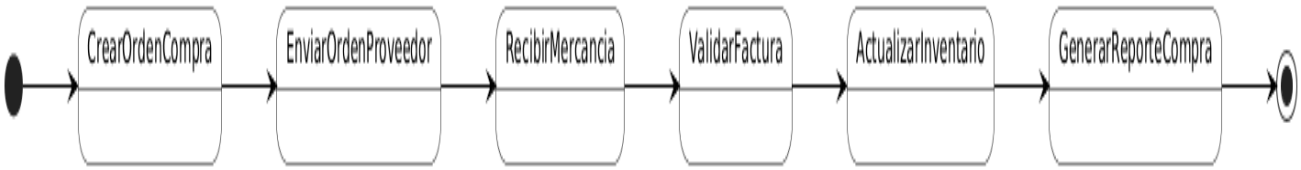

## Módulo de (Proceso Gestión de Pedidos Digitales)

## Módulo de (Proceso Gestión de Reserva y Apartado)

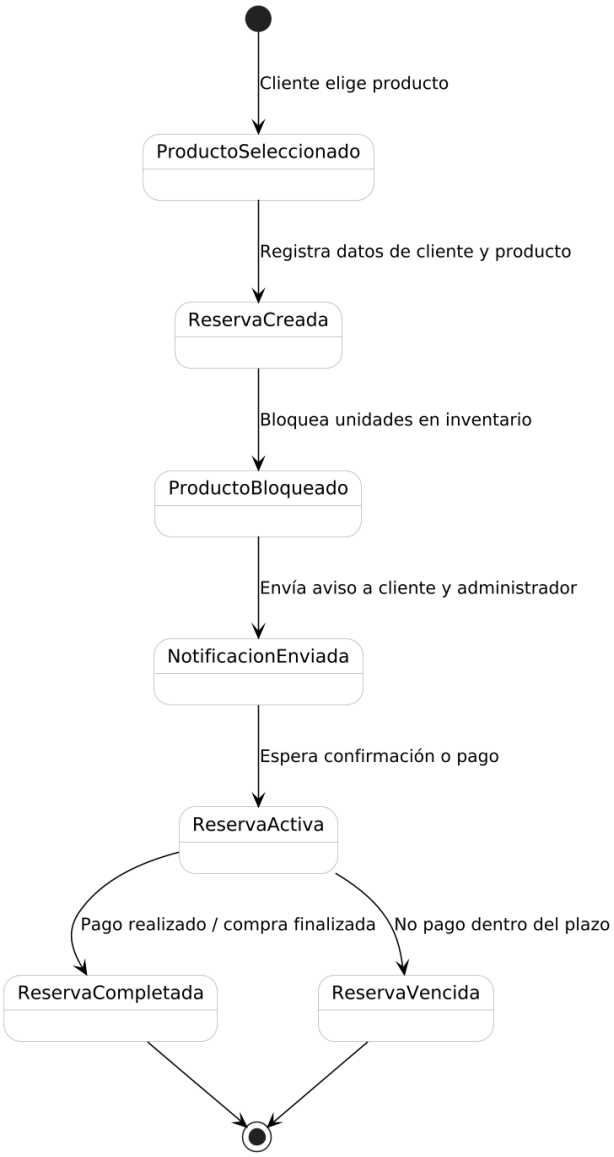

**Módulo de (Proceso Gestión de Promociones)**

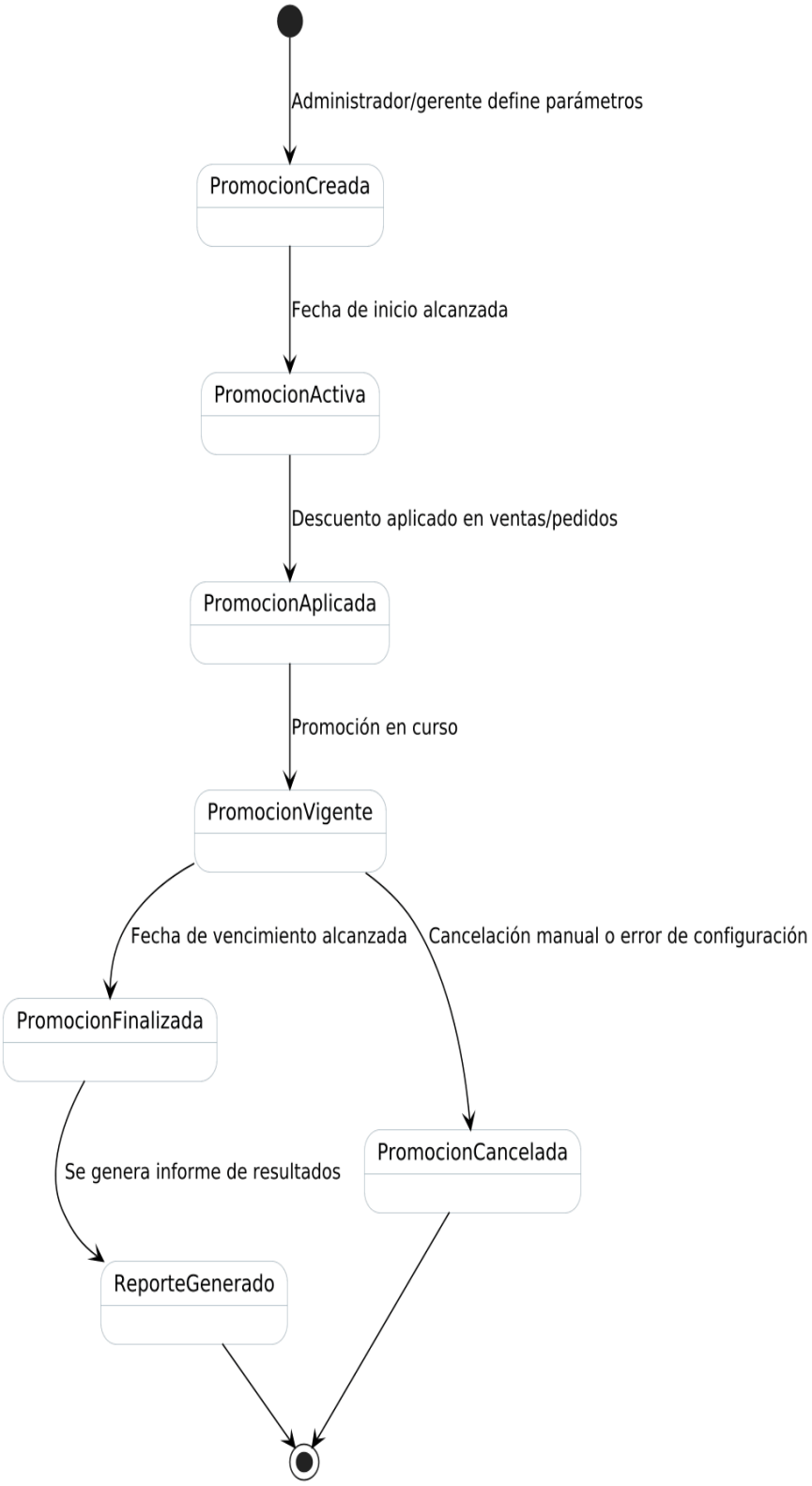

**Módulo de (Proceso Gestión de Devoluciones)**

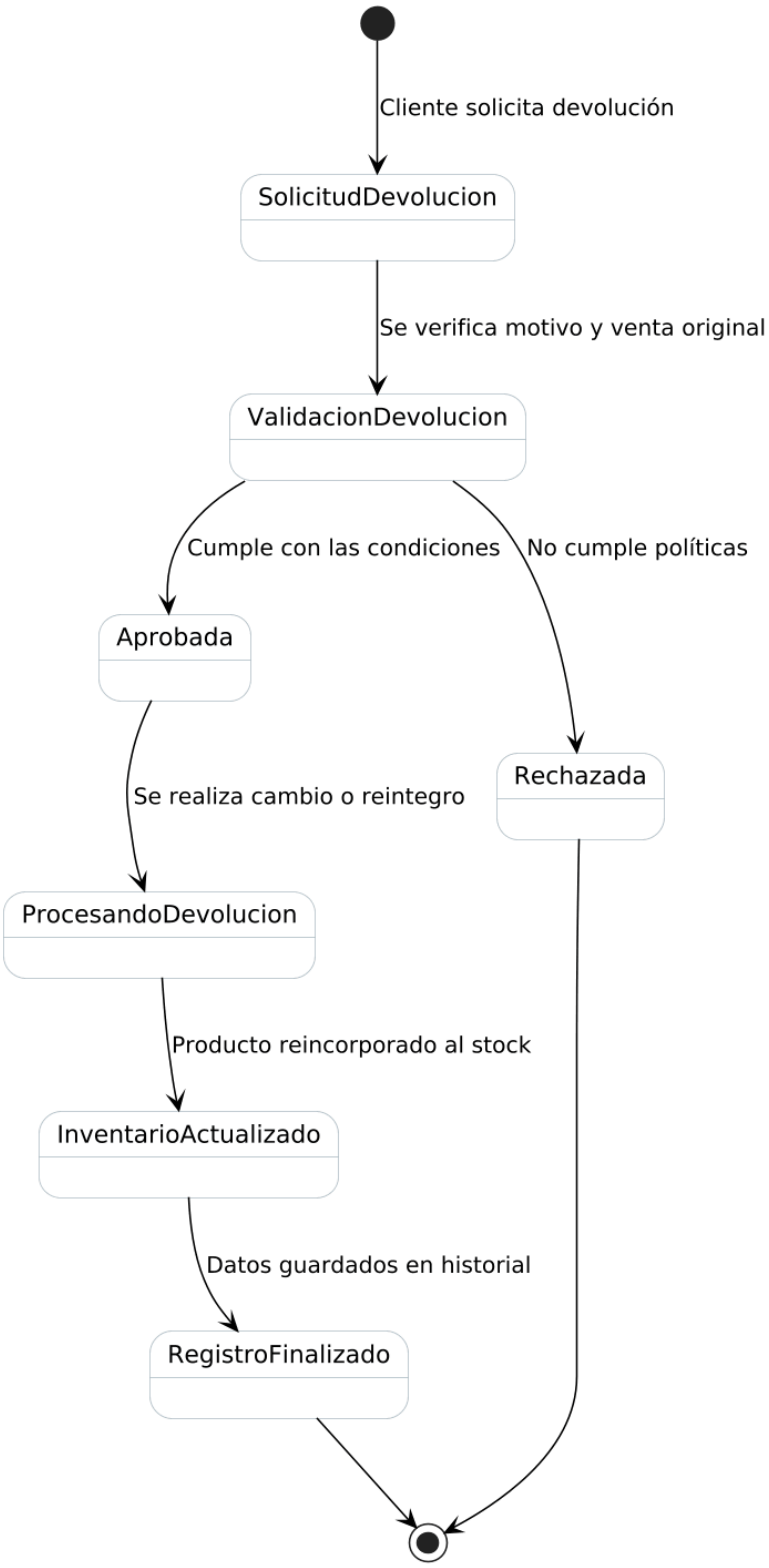

## 2.2 Navegación

La interfaz gráfica presenta un diseño limpio y profesional, organizado en bloques modulares que permiten una supervisión rápida del estado del negocio. En la parte superior, se visualizan cuatro tarjetas de indicadores clave (KPIs) que muestran el monto de ventas diarias, pedidos activos, productos disponibles y clientes registrados. El cuerpo central destaca un gráfico de Ventas Mensuales para el análisis de tendencias y una sección de Productos Populares con sus respectivos ingresos. En la zona inferior, la interfaz facilita la gestión operativa mediante una tabla de Pedidos Recientes con estados de transacción y un panel crítico de Alertas de Stock, que notifica automáticamente cuando los productos alcanzan niveles mínimos de inventario. Todo el entorno se complementa con una barra lateral de navegación para acceder a los módulos de compras, ventas y reportes, junto con un encabezado que identifica al usuario con rol de Administrador

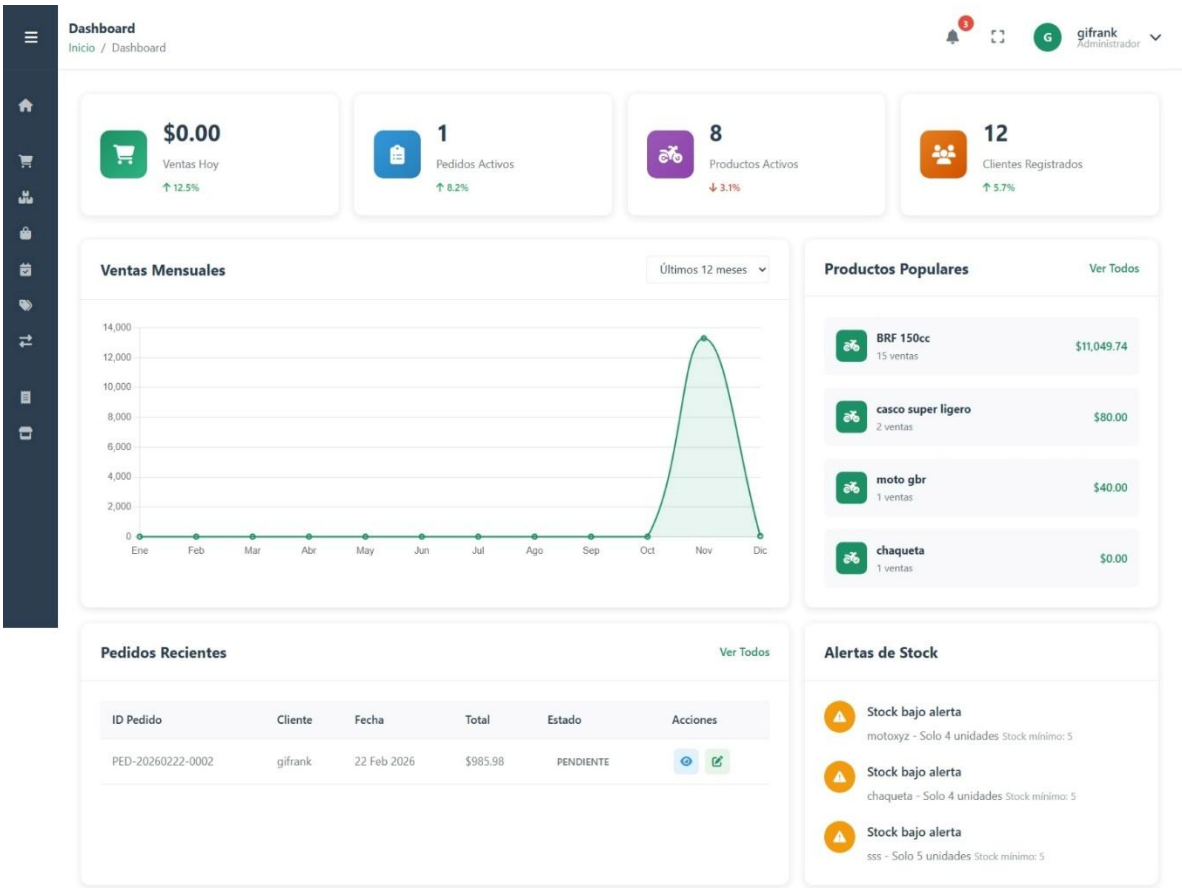

# 3. DESCRIPCION DEL SISTEMA

La interfaz gráfica del Dashboard para el administrador presenta un diseño modular y profesional que facilita la toma de decisiones mediante indicadores visuales clave como las tarjetas de resumen de ventas, pedidos, productos y clientes registrados. El cuerpo central integra un gráfico de tendencias de ventas mensuales para el análisis financiero y un listado de productos populares, mientras que la parte inferior organiza una tabla de pedidos recientes con sus estados de transacción y un panel crítico de alertas de stock para la reposición inmediata de inventario. Todo el entorno se complementa con una barra lateral de navegación que permite el acceso rápido a los módulos de gestión empresarial y un encabezado que identifica el perfil del usuario con privilegios de administrador.

## 3.1 Inicio de sesión

La pantalla de inicio de sesión de Inversiones Rojas 2016 C.A. presenta una interfaz minimalista y segura para el acceso al sistema mediante el ingreso del correo electrónico y la contraseña. Este módulo integra mecanismos de protección críticos como la validación de Captcha para evitar ataques de bots y un botón de acción principal para autenticar al usuario según su rol. Adicionalmente, la interfaz ofrece opciones para la recuperación de credenciales y un enlace directo al registro de nuevos usuarios, manteniendo la coherencia visual con la identidad corporativa de la empresa.

### 3.1.1 pantalla 1

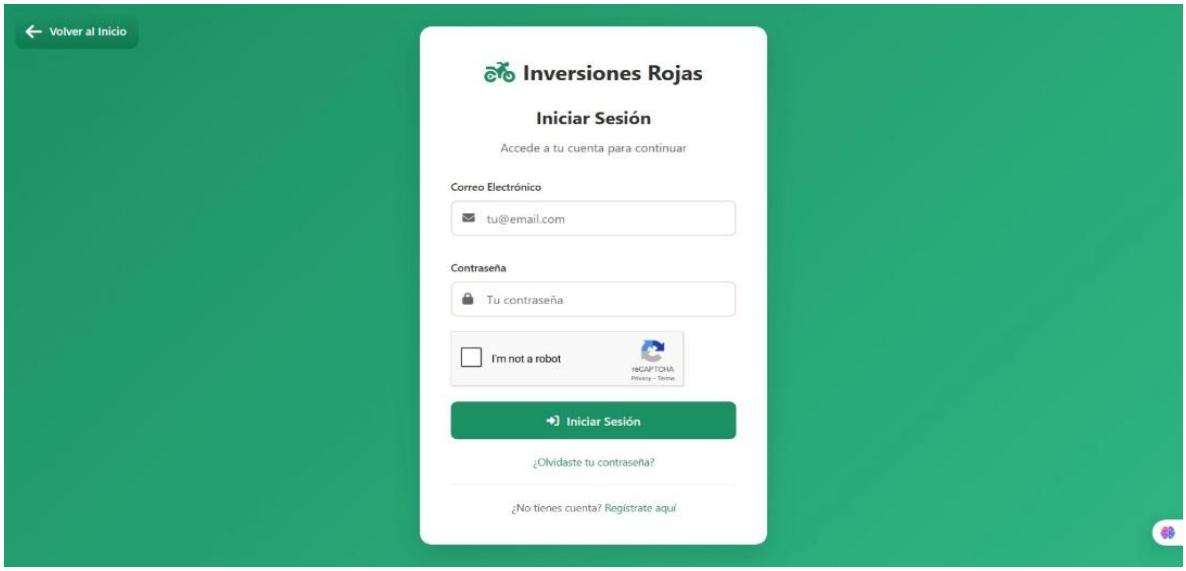

## 3.2 Recuperación de contraseña

El Módulo de Recuperación de Contraseña permite al administrador restaurar su acceso al sistema de forma segura mediante un proceso guiado de tres pasos: ingreso de correo electrónico, verificación de código y creación de una nueva clave. El manual instruye al usuario sobre el uso del campo de "Correo Electrónico Registrado" para solicitar el código de validación, el cual es enviado automáticamente para garantizar la integridad de la cuenta. Esta interfaz, coherente con la seguridad de la aplicación, utiliza un indicador de progreso para asegurar que el restablecimiento se complete secuencialmente, permitiendo además el retorno al inicio de sesión mediante el botón "Cancelar" o el acceso directo de "Volver al Login".

### 3.2.1 pantalla 1

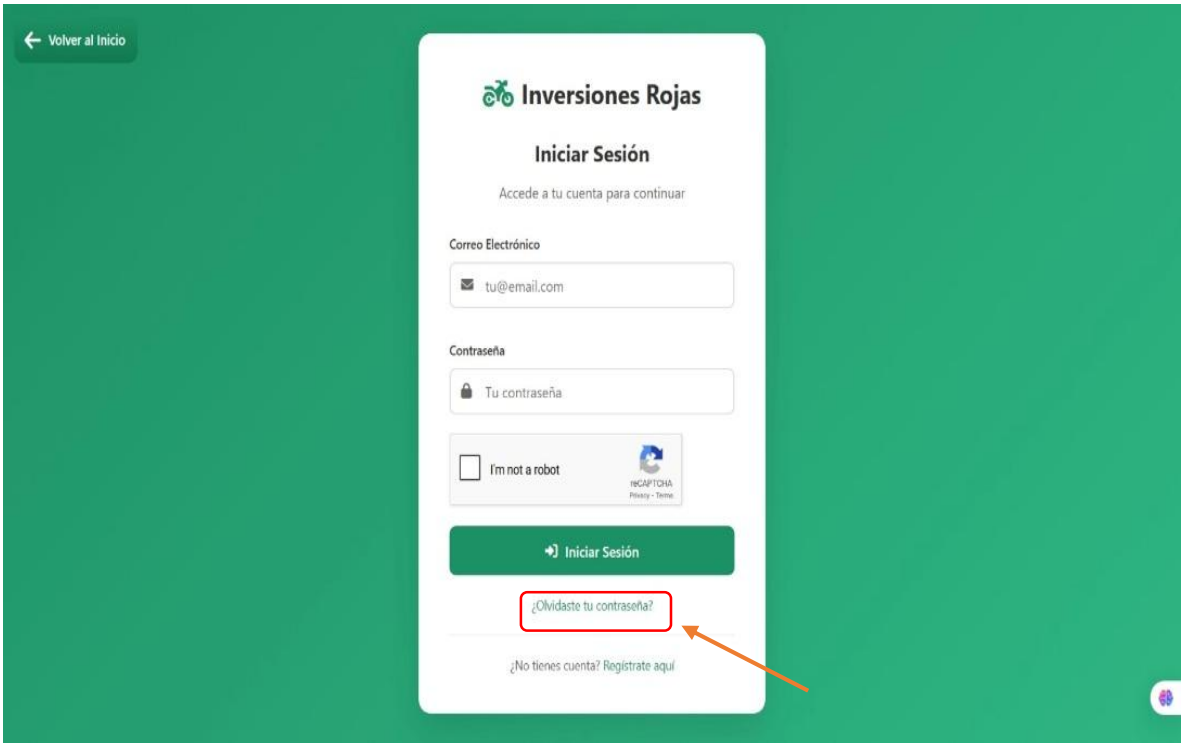

### 3.2.2 pantalla 2

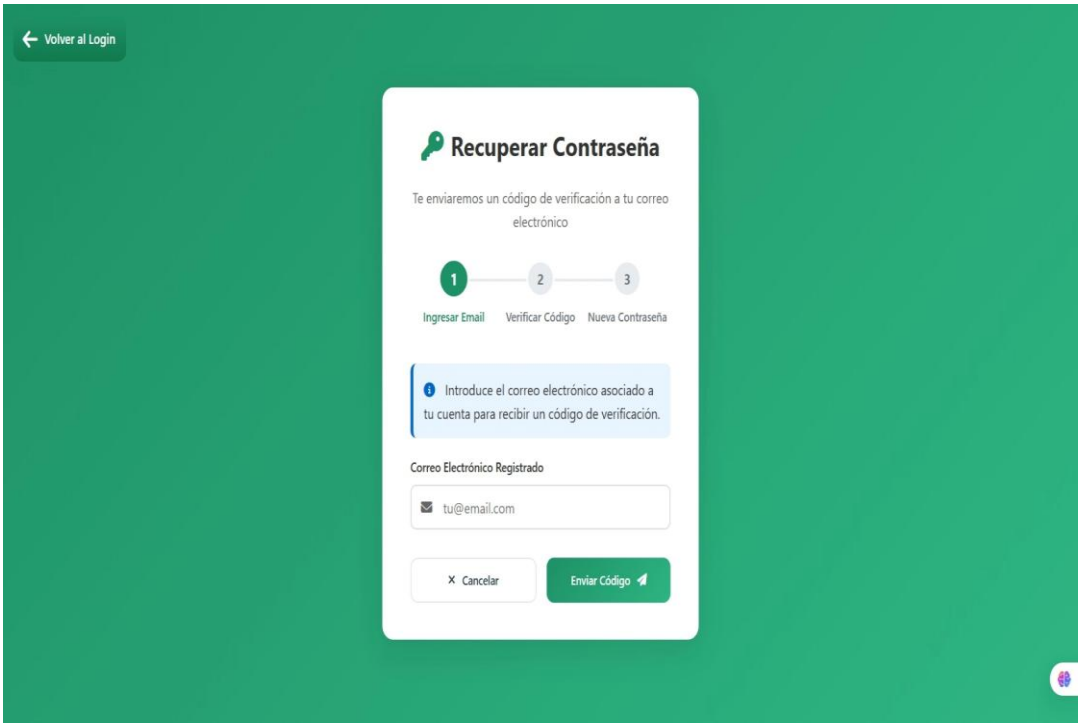


### 3.2.3 pantalla 3

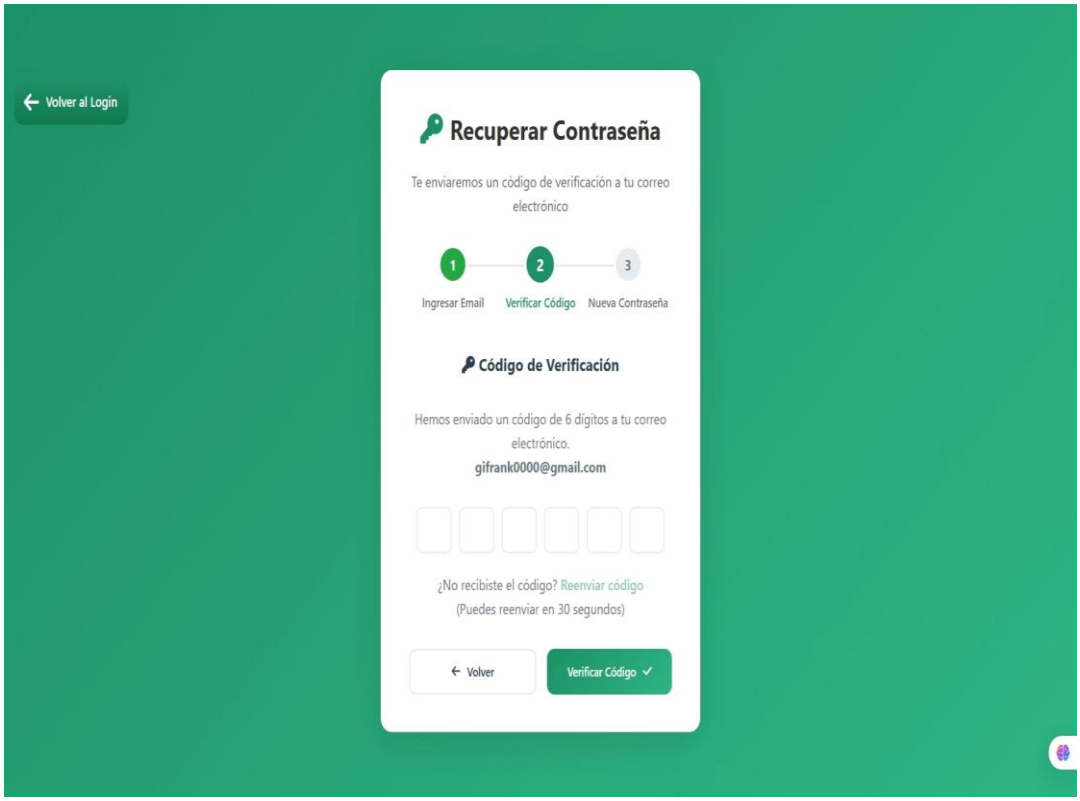

### 3.2.4 pantalla 4

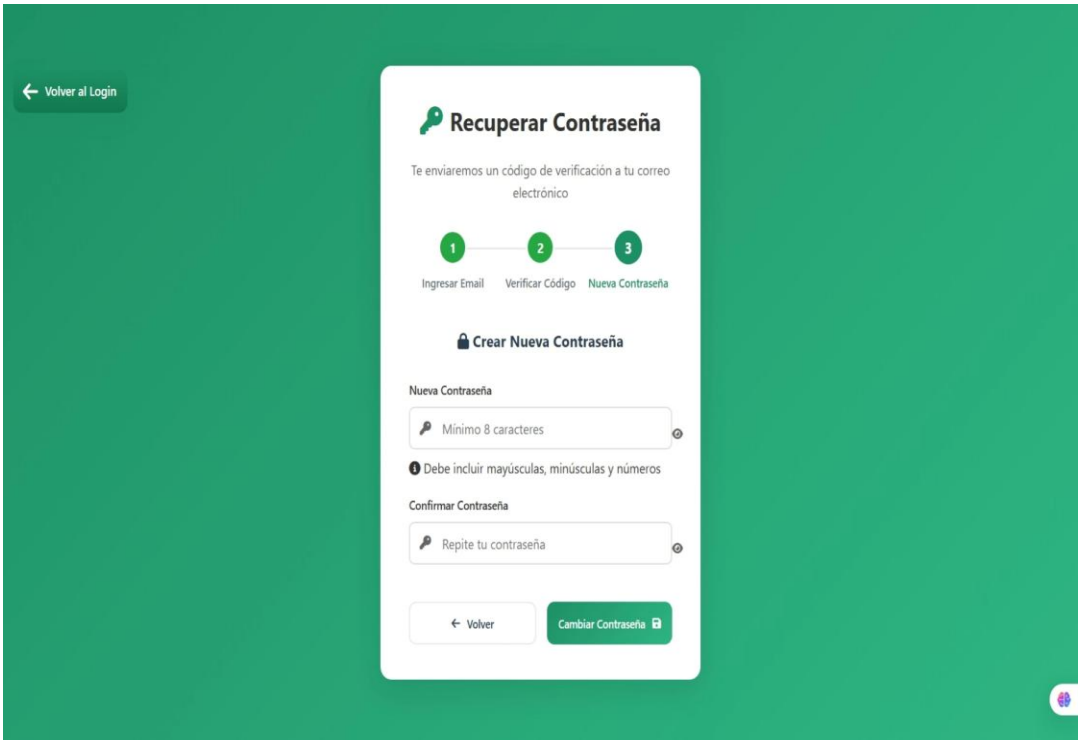


### 3.2.5 pantalla 5

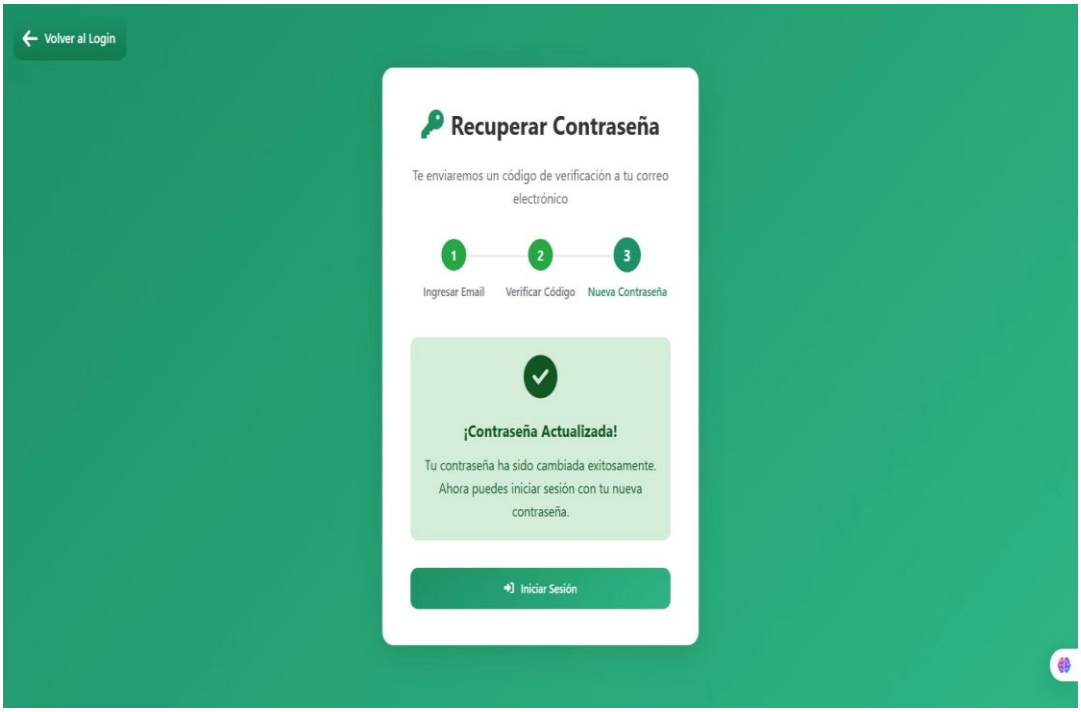

## 3.3 Registrarse en la aplicación

este formulario incluye campos obligatorios para el nombre de usuario, tipo y número de documento (Cédula o RIF), teléfono, nombre completo, correo electrónico y la creación de una contraseña con un mínimo de seis caracteres. Asimismo, el documento instruye sobre las validaciones integradas en la interfaz, como el formato correcto de correos electrónicos, números telefónicos y la unicidad del nombre de usuario para evitar duplicidades en el sistema. Finalmente, el manual resalta la importancia de la casilla de aceptación de términos y condiciones antes de accionar el botón "Crear Cuenta"

### 3.3.1 pantalla 1

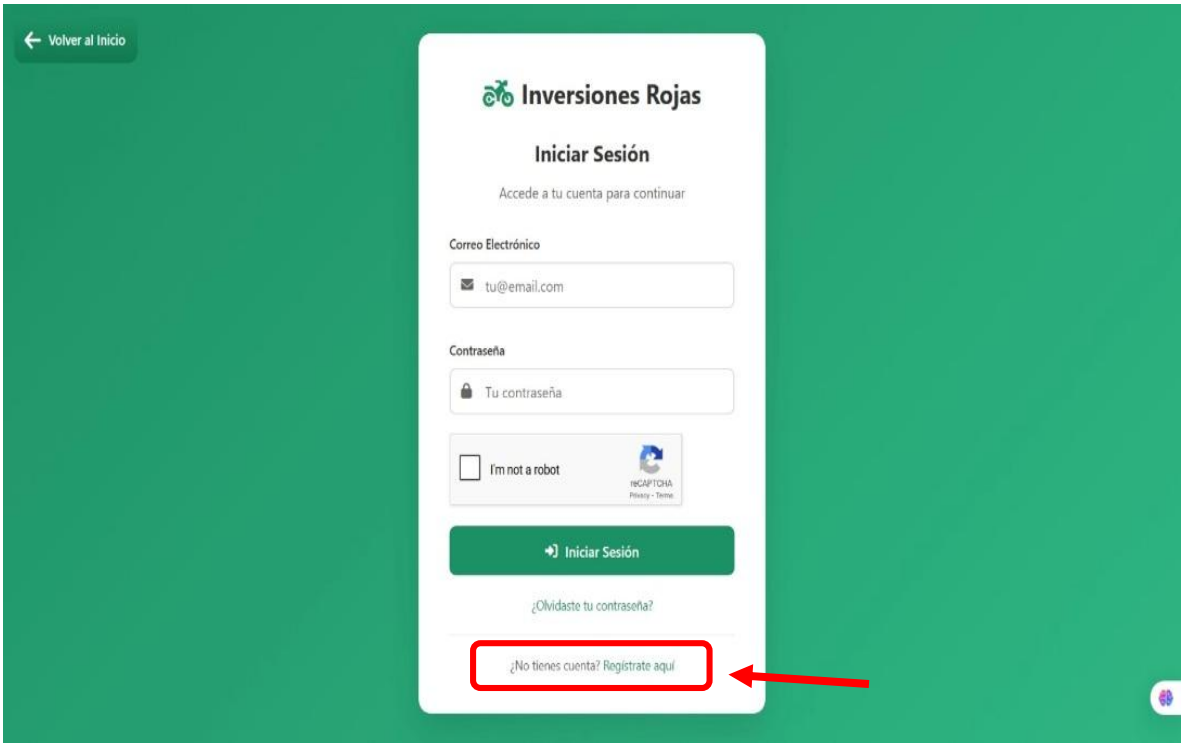

### 3.3.2 pantalla 2

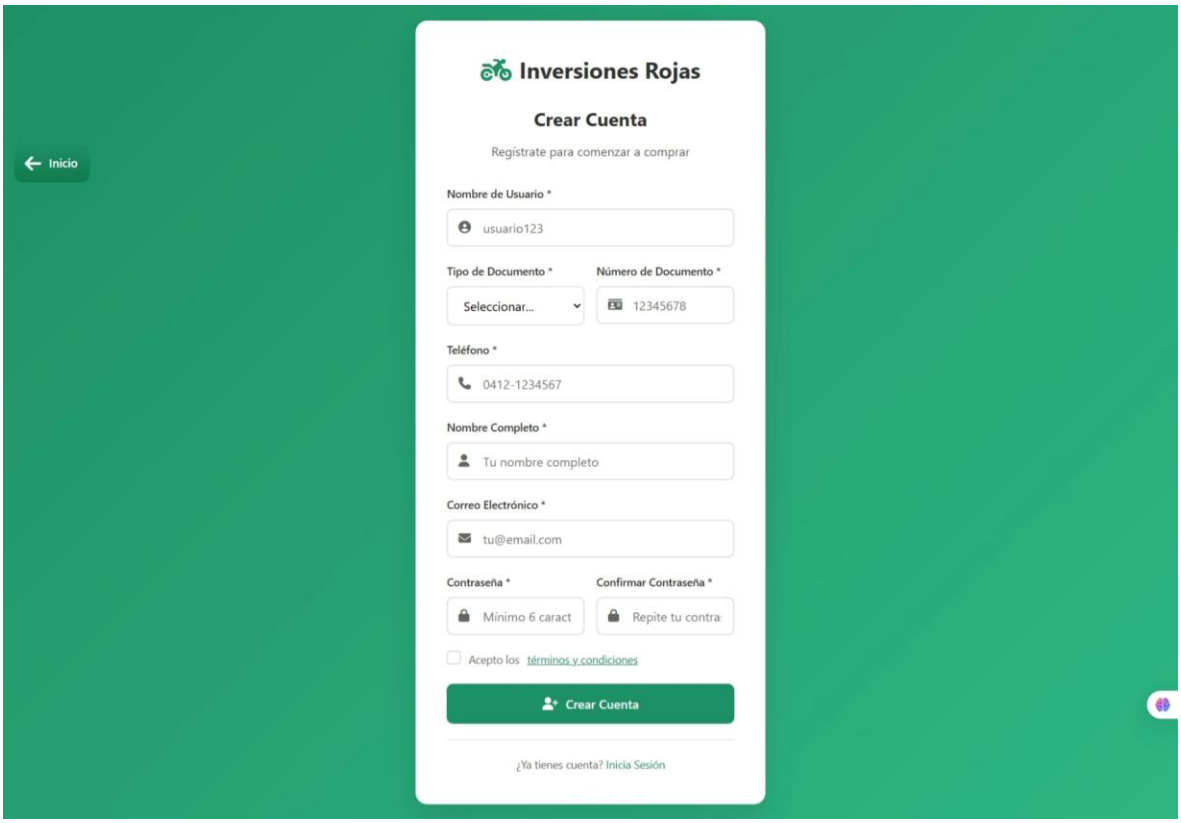


## 3.4 Inicio

La interfaz central que permite al usuario con privilegios de Administrador supervisar y gestionar de manera eficiente las operaciones de Inversiones Rojas 2016 C.A. en Maracay. Su diseño modular organiza la información clave mediante tarjetas de indicadores (KPIs) para ventas, pedidos y clientes, junto a un gráfico dinámico de tendencias financieras y un ranking de productos populares para el análisis de demanda. El manual de usuario instruye al administrador en el uso de la tabla de pedidos recientes para el procesamiento de transacciones y, fundamentalmente, en la atención a las Alertas de Stock, que notifican automáticamente cuando un artículo alcanza niveles críticos para proceder con órdenes de compra automatizadas. Este panel consolida el control de seguridad mediante el acceso a la bitácora de auditoría y la gestión de reportes en formato PDF, garantizando que el usuario pueda optimizar el inventario, las ventas online y los servicios digitales desde un entorno seguro y protegido.

### 3.4.1 pantalla 1

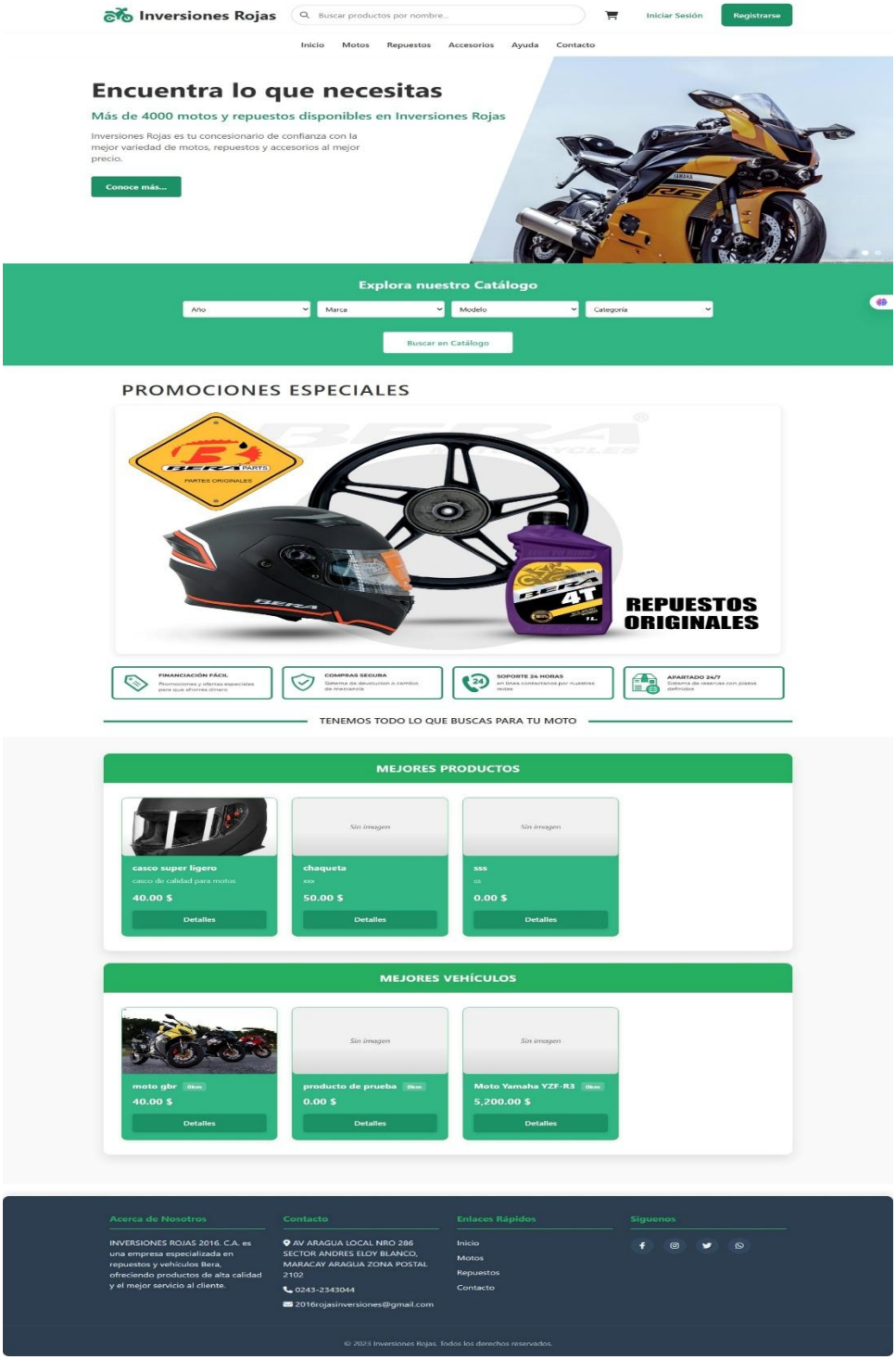

## 3.5 Devoluciones

ofrece una interfaz integral para el control de productos retornados, comenzando con un panel de indicadores que permite visualizar en tiempo real el volumen de solicitudes pendientes, aprobadas y la tasa de devolución mediante gráficos estadísticos por motivo y tendencias temporales. Para gestionar operativamente estos casos, el usuario debe desplazarse hacia la sección inferior donde se encuentra el listado detallado; allí, puede utilizar la barra de búsqueda o los filtros de estado para localizar una transacción específica y proceder a su revisión técnica. El manual establece que para procesar una solicitud, se deben utilizar los botones de la columna "Acciones": el icono de **check verde** para aprobar la devolución, la **equis roja** para rechazarla o el **ojo azul** para visualizar los detalles específicos; asimismo, el sistema permite la gestión masiva mediante los botones superiores "Aprobar Seleccionadas" o "Rechazar Seleccionadas" tras marcar los registros correspondientes, asegurando así un flujo de trabajo eficiente que actualiza automáticamente el inventario y el historial del cliente.

### 3.5.1 pantalla 1

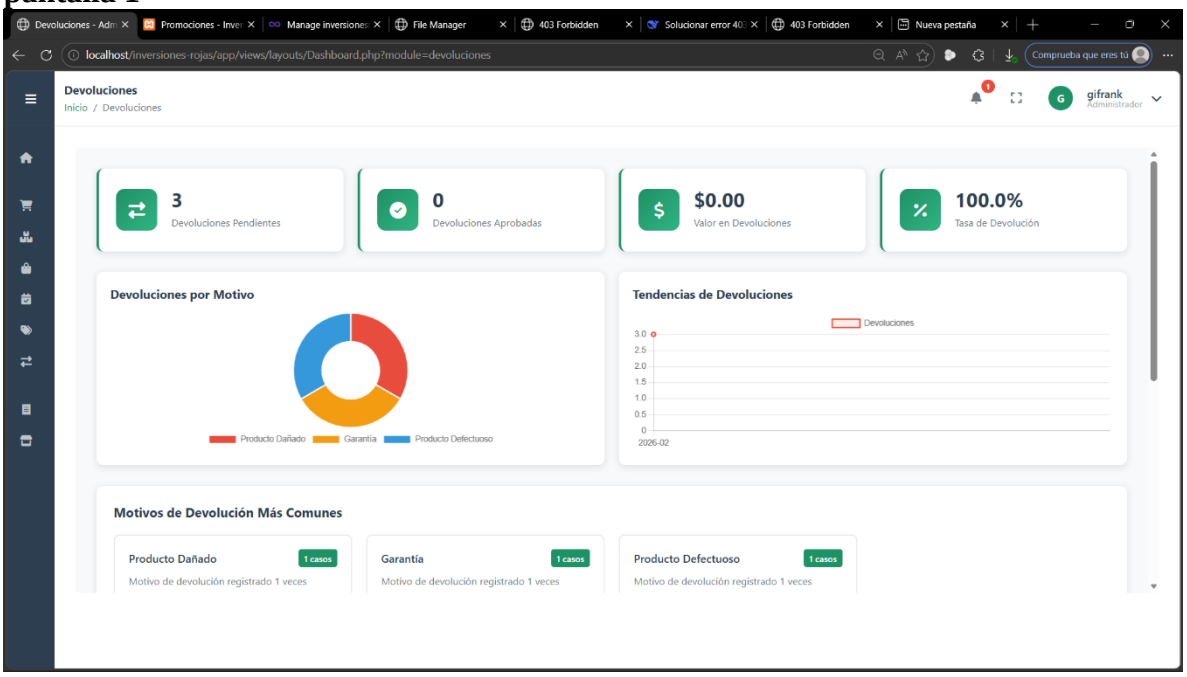

### 3.5.2 pantalla 2

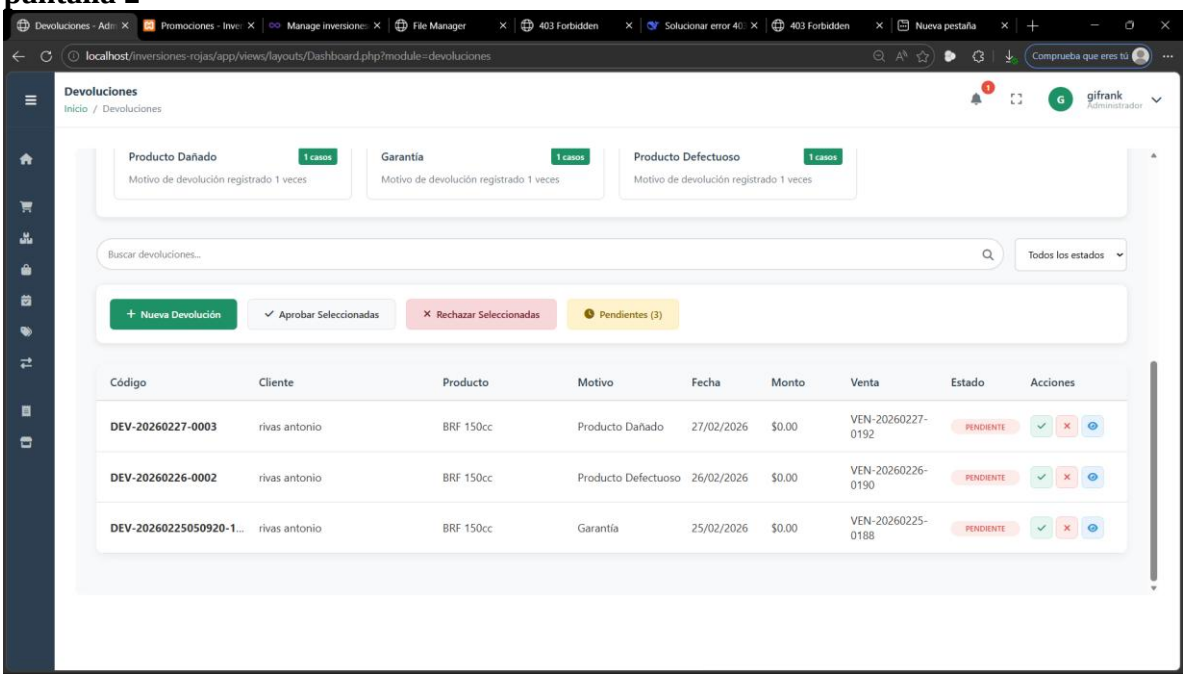


## 3.6 Reservas

constituye el centro de control para la gestión de apartados de productos, iniciando con un panel de indicadores superiores que permite al usuario monitorear rápidamente el conteo de reservas activas, completadas, canceladas y prorrogadas. Para un análisis más profundo, el manual destaca el uso del gráfico de torta de "Reservas por Estado" y la gráfica lineal de "Tendencia de Reservas", herramientas diseñadas para identificar patrones de demanda a lo largo de los meses (desde enero hasta junio); mientras que para la gestión operativa, el usuario debe interactuar con la sección inferior, donde puede localizar registros específicos mediante la barra de búsqueda y el filtro de estados, o bien iniciar una nueva transacción presionando el botón de **" Nueva Reserva"**. Además, el sistema incluye una función crítica de alerta mediante el botón **"Próximas a Vencer"**, el cual permite filtrar y dar prioridad a aquellos pedidos que requieren atención inmediata para evitar su caducidad o pérdida de vigencia, asegurando así una rotación de inventario eficiente y un servicio al cliente oportuno.

### 3.14.1 pantalla 1

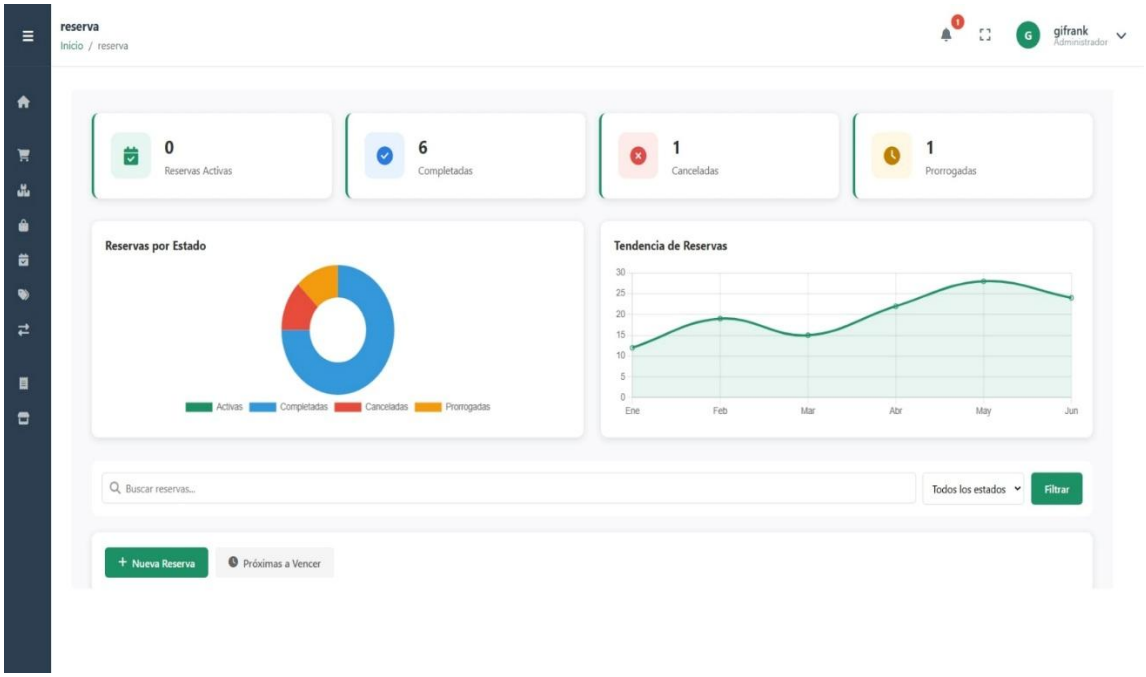


## 3.7 Nueva reserva

Para procesar la liquidación de una reserva y formalizar la venta, el usuario debe ubicar el registro correspondiente en la tabla de Reservas y hacer clic en el botón de aprobación (icono de check verde) situado en la columna de "Acciones". Al realizar esta acción, el sistema desplegará automáticamente la ventana emergente "Seleccionar método de pago", donde se identifica el código de reserva específico (por ejemplo, RES-20260227-14092) y se requiere que el operador elija la modalidad de pago a través de un menú desplegable que incluye opciones como Efectivo, Pago Móvil, Tarjeta de Crédito, Débito o Transferencia. Una vez seleccionado el método adecuado, el manual instruye presionar el botón "Confirmar" para procesar la transacción, lo que cambiará el estado de la reserva de "ACTIVA" a "COMPLETADA", quedando así registrada la operación de manera definitiva en el historial financiero y de inventario de la empresa.

### 3.7.1 pantalla 1

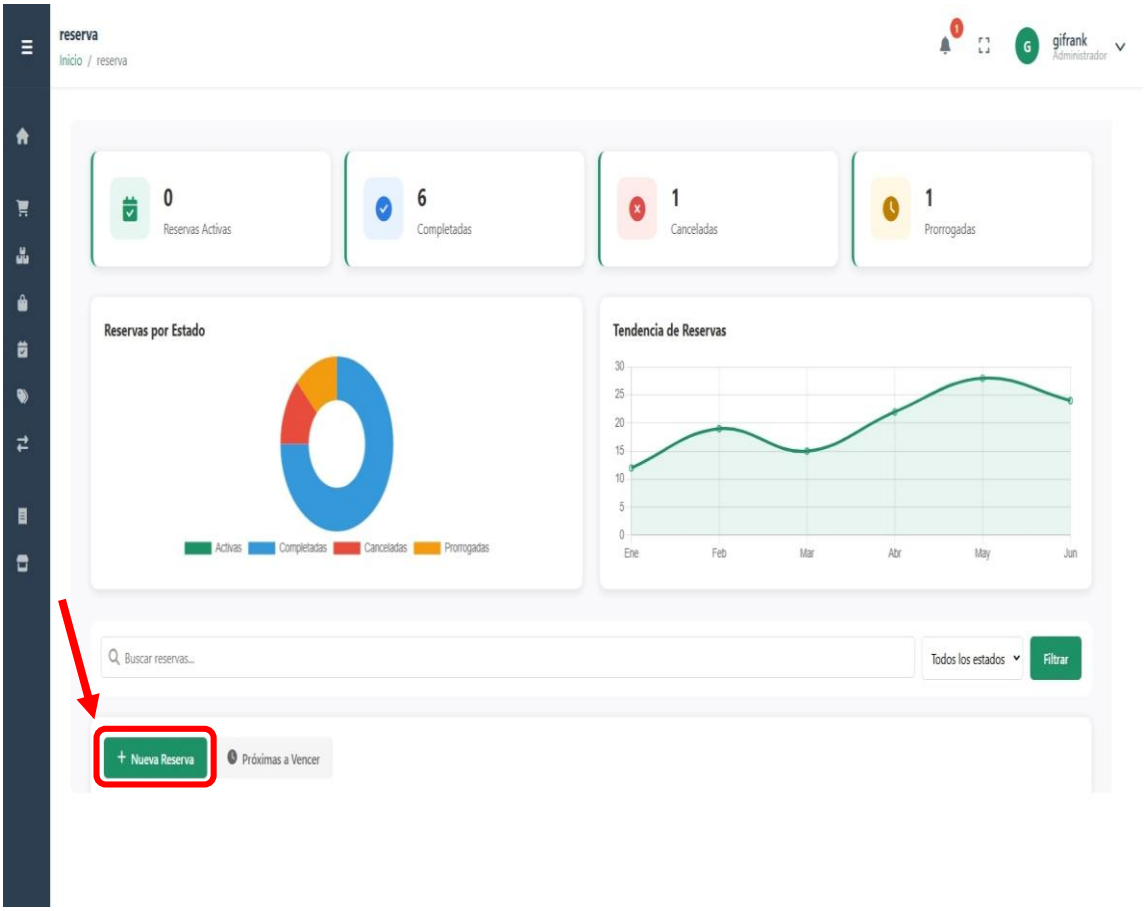

### 3.7.2 pantalla 2

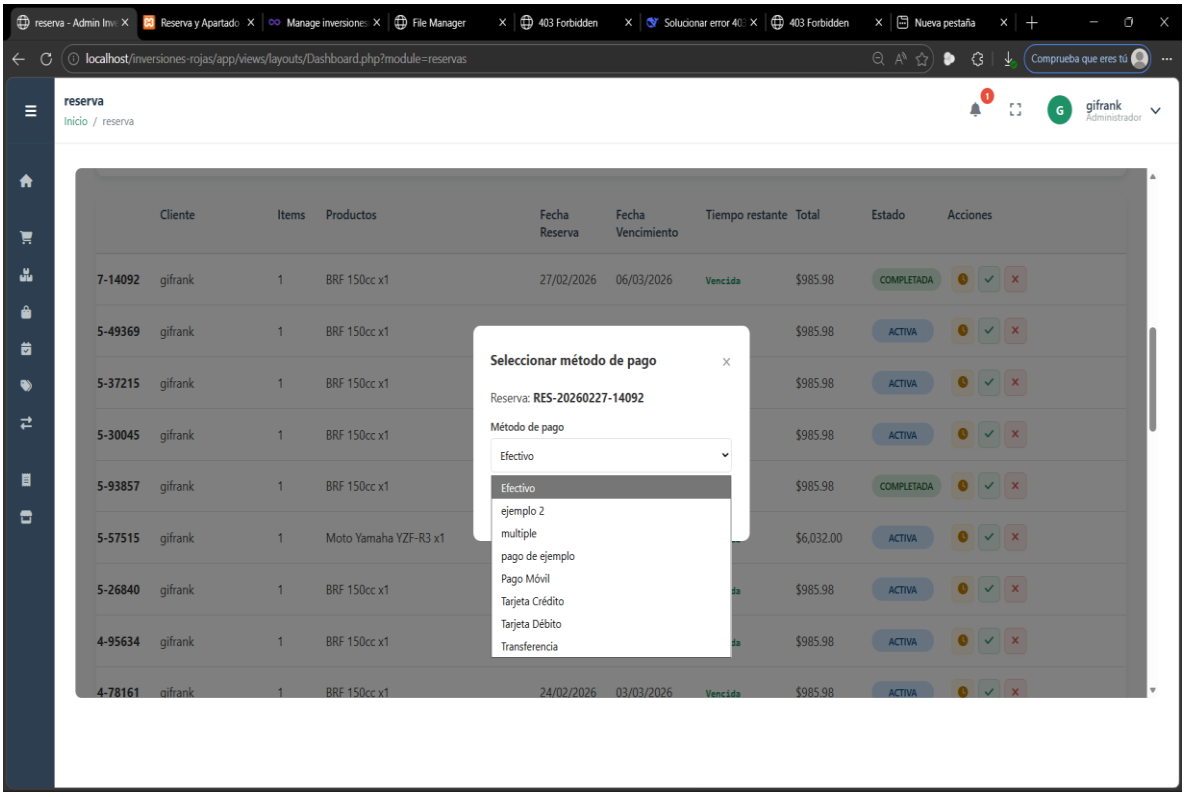


### 3.7.3 pantalla 3

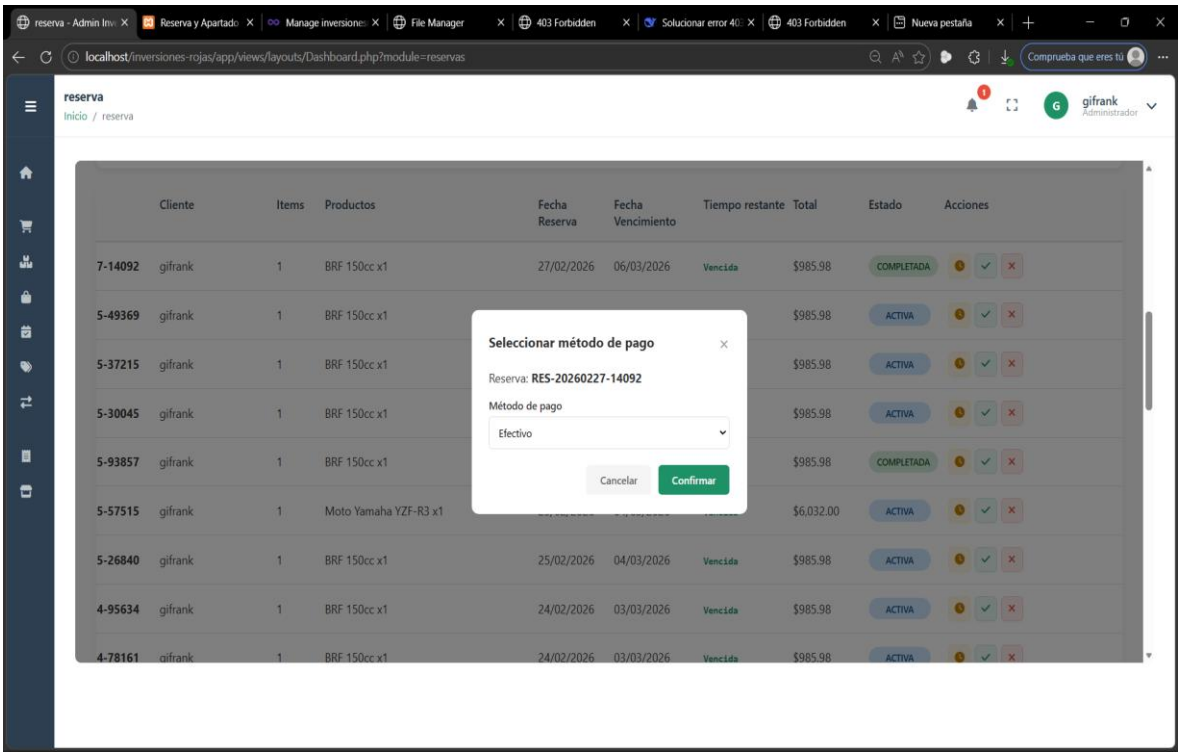

## 3.8 Perfil de usuario

Para gestionar los datos del perfil y visualizar el rendimiento individual, el usuario debe acceder a la sección de Mi Perfil, donde se presenta un encabezado con su información de contacto, rol y un resumen estadístico que incluye el total de ventas realizadas, el número de clientes atendidos, el monto total facturado y la cifra de actividades registradas. En la parte inferior, a través de la pestaña de Información Personal, el administrador puede actualizar sus datos básicos de identidad, tales como el nombre de usuario, nombre completo, correo electrónico, número de teléfono y Cédula/RIF. Para finalizar cualquier modificación, el sistema ofrece el botón "Guardar Cambios" para validar la nueva información o el botón "Restablecer" para descartar los ajustes actuales, contando además con pestañas adicionales de Seguridad y Actividad para una gestión integral de la cuenta y un botón de "Regresar" para volver al panel principal.

### 3.8.1 pantalla 1

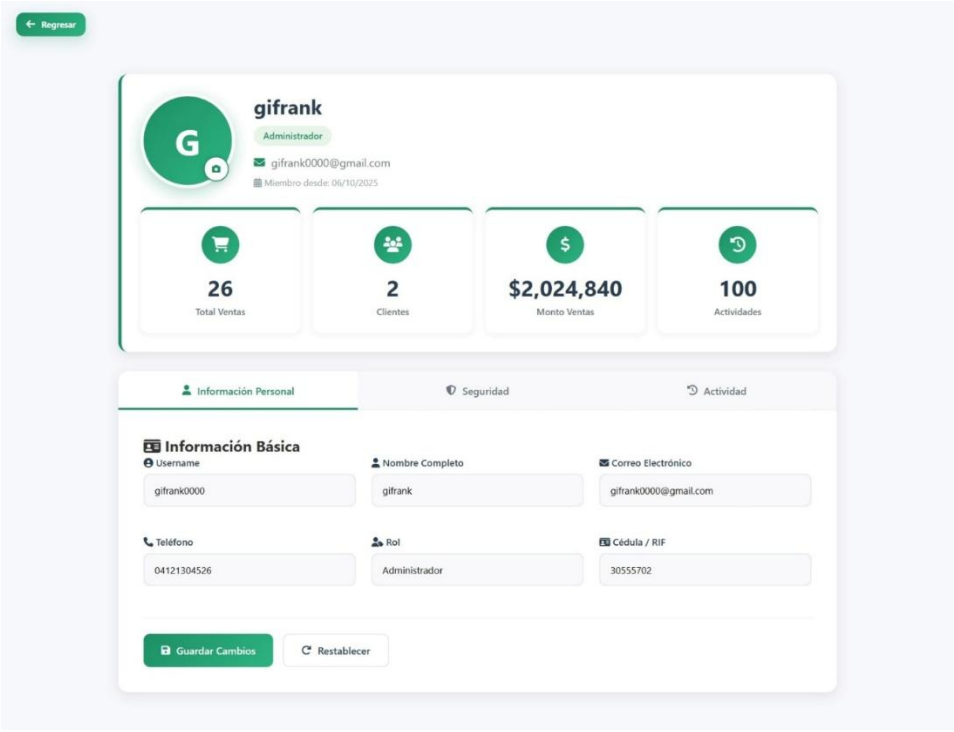

### 3.8.2 Pantalla 2

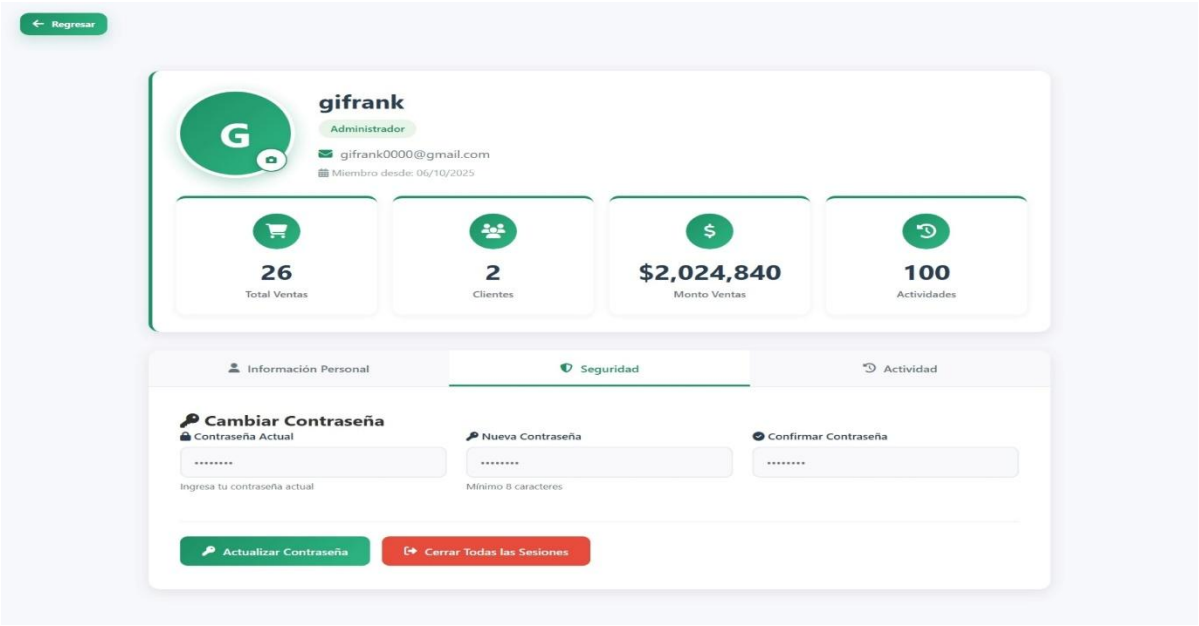


### 3.8.3 Pantalla 3

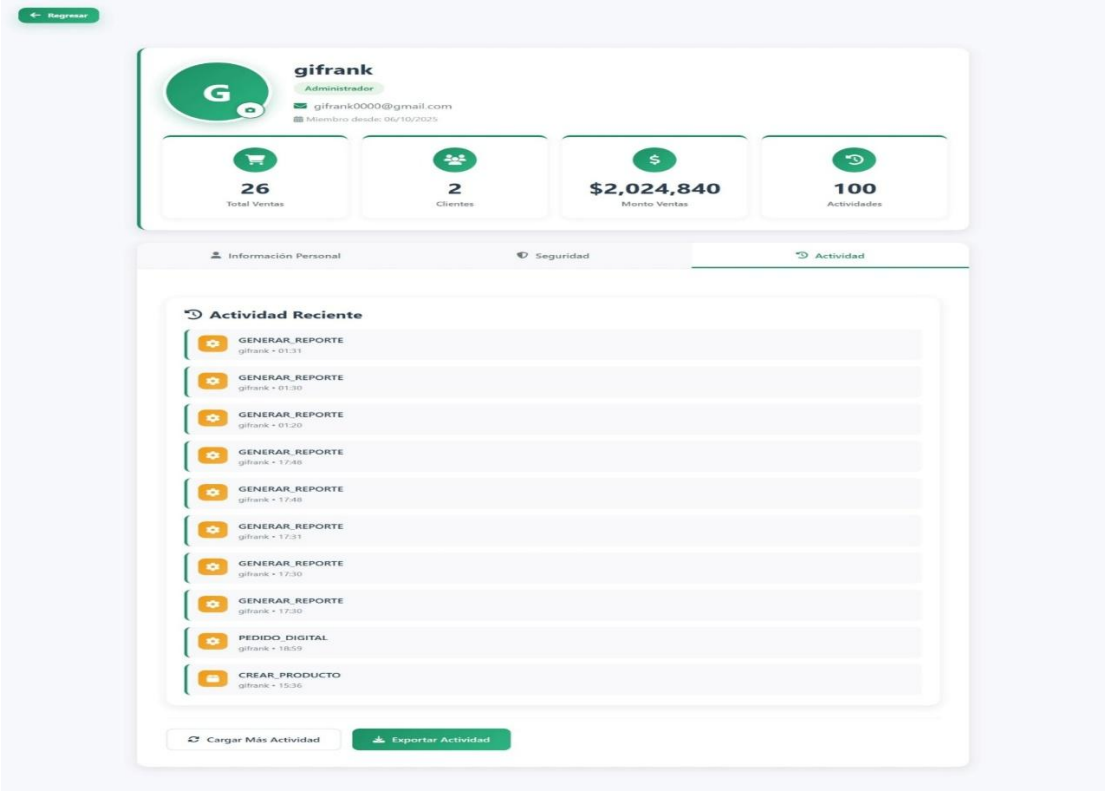

## 3.9 Soporte técnico

Para gestionar el reporte y seguimiento de fallas, el usuario debe ingresar al Sistema de Soporte Técnico, donde un panel de administración centraliza la supervisión de incidencias mediante indicadores visuales que muestran el total de reportes, los pendientes, los que están en proceso y los ya resueltos. En la sección inferior, se presenta una tabla detallada que permite localizar casos específicos a través de una barra de búsqueda y filtros por estado o nivel de urgencia, mostrando información clave como el ID de la incidencia, la descripción del error, el usuario que reporta, la prioridad asignada y el operador responsable de la resolución. Finalmente, el administrador puede validar el cierre de cada caso mediante el botón de "Resuelta" en la columna de acciones, garantizando así un control eficiente del flujo de trabajo y la atención oportuna de los requerimientos técnicos dentro de la plataforma.

### 3.29.1 Pantalla 1

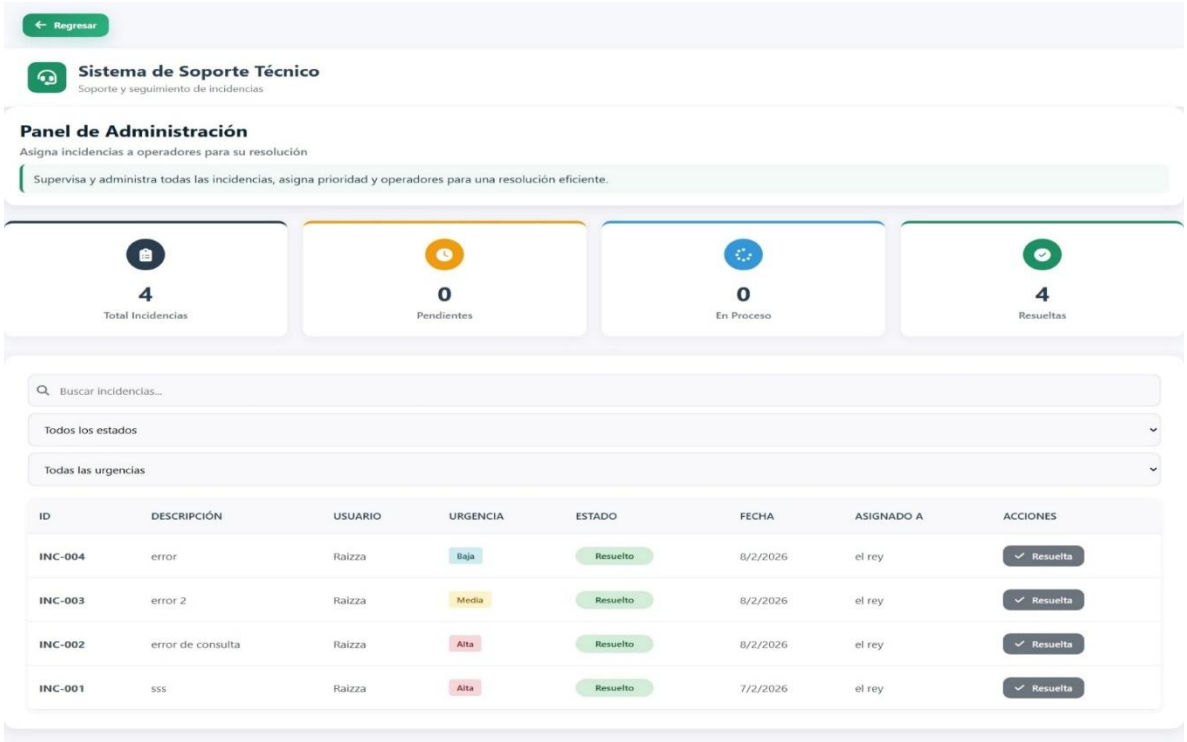

## 4. GLOSARIO

| Término | Descripción |
|---|---|
| **Inventario** | Registro de productos y materiales disponibles en el taller mecánico. |
| **Ventas** | Proceso de comercialización de productos y servicios ofrecidos por el taller |
| **Compras** | Adquisición de productos y materiales necesarios para el funcionamiento del taller. |
| **Soporte técnico** | Módulo que gestiona clientes y mantenimiento . |
| **Reportes** | Documentos generados por el sistema que presentan información analítica sobre las operaciones del taller. |
| **Navegación** | Proceso de desplazamiento a través de los diferentes módulos y funciones del sistema. |
| **Campos** | Los campos en un ambiente software son componentes esenciales que estructuran la información que se maneja en aplicaciones. A continuación, se presenta una descripción general sobre su importancia y características. |
| **Pantallas** | Área visual en un dispositivo donde se muestra la interfaz gráfica del software, permitiendo a los usuarios interactuar con el sistema a través de elementos visuales como botones, menús y gráficos. |
| **Ventanas** | Sección delimitada dentro de la pantalla que presenta información específica o permite realizar tareas particulares, como ingresar datos o visualizar reportes, y puede ser redimensionada o movida por el usuario. |

# 5 BIBLIOGRAFÍA Y REFERENCIAS


| Referencia | Título |
|---|---|
| https://www.investopedia.com/terms/i/inventory.as p | **Inventario** |
| https://www.forbes.com/advisor/business/salesdefinition/ | **Ventas** |

| | |
|---|---|
| https://www.sdelsol.com/glosario/compra/#:~:text=Hablamos%20de%20compra%20cuando%20alguien,la%20contraprestaci%C3%B3n%20es%20el%20vendedor. | **Compras** |
| https://www.praxedo.es/blog/que-es-un-serviciotecnico-guia-satdefinitiva/#:~:text=El%20servicio%20t%C3%A9cnico%20abarca%20las,para%20asegurar%20su%20correcto%20funcionamiento. | **Servicio técnico** |
| https://gc.scalahed.com/recursos/files/r162r/w18159w/reportes_(visita,documental).pdf | **Reportes** |
| https://brainly.in/question/20924616#:~:text=Answer%3A-,With%20a%20computer%2C%20navigation%20refers%20to%20the%20act%20of%20opening,features%20of%20an%20operating%20system. | **Navegación** |
| https://www.euroinnova.com/blog/latam/que-esun-campo-en-informatica | **Campos** |
| https://edu.gcfglobal.org/es/informatica-basica/elmonitor-o-pantalla/1/ | **Pantallas** |
| https://edu.gcfglobal.org/es/cultura-tecnologica/que-es-una-ventana-informatica/1/ | **Ventanas** |