Aplicación Web para la Gestión Empresarial y Servicios Digitales de Inversiones Rojas 2016 C.A en Maracay, Estado Aragua

Manual de Usuario
(Operador)

Versión: 01
Fecha: 14/03/2026

Versión: V1.0

HOJA DE CONTROL

Organismo	Inversiones Rojas 2016 C.A en Maracay, Estado Aragua		
Proyecto	Aplicación Web para la Gestión Empresarial y Servicios Digitales de Inversiones Rojas 2016 C.A en Maracay, Estado Aragua		
Entregable	Manual de Usuario		
Autor	Luis Rondon ,Dylan Tablante , Gifrank Rivas		
Versión/Edición	V1.0	**Fecha Versión**	14/03/2026
Aprobado por		**Fecha Aprobación**	DD/MM/AAAA
		Nº Total de Páginas	

REGISTRO DE ELABORACION

Versión	Motivo de Elaboración	Responsables del Manual	Fecha de Creación
0100	Versión inicial	Luis Rondon, Dylan Tablante , Gifrank Rivas	24/02/2026

CONTROL DE DISTRIBUCIÓN (USUARIO A QUE SE DISTRIBUIRA)

ROLES Y FUNCIONES
Administrador: gestión de inventario, ventas, compras, gestión de pedidos digitales, gestión de reserva y apartado, gestión de promociones, gestión de devolución.
Gerente: compras, ventas, gestión de promociones, gestión de inventario, gestión de devolución.
Vendedor: ventas, gestión de reserva y apartado, gestión de promociones, gestión de devolución
Operador: gestión de pedidos digitales, gestión de reserva y apartado, gestión de devolución.
Cliente: gestión de pedidos digitales, gestión de reserva y apartado, gestión de devolución.

1 DESCRIPCION DEL SISTEMA

1. Objeto

El propósito del manual de usuario para el nivel de administrador es proporcionar una guía técnica y operativa integral que permita gestionar eficientemente todos los módulos de la aplicación web de Inversiones Rojas 2016 C.A... Este documento tiene como objetivo orientar al usuario con privilegios totales en la administración de inventarios, el control de ventas y compras, la gestión de pedidos digitales y servicios de reserva, así como en la configuración de promociones y el seguimiento de devoluciones. Asimismo, el manual detalla los procedimientos para la supervisión de la bitácora de auditoría, la generación de reportes estadísticos en formato PDF y la gestión de usuarios y permisos, garantizando así el correcto funcionamiento administrativo, la integridad de los datos mediante respaldos y la optimización de los servicios digitales de la empresa

1.2 Alcance

El propósito de este manual de usuario es servir como guía técnica y operativa integral para el nivel de Administrador, proporcionando las instrucciones necesarias para gestionar con éxito todos los módulos de la aplicación web de Inversiones Rojas 2016 C.A. en Maracay. Su alcance abarca desde el control total del inventario (stock mínimo/máximo y alertas) y la gestión de ventas y compras, hasta la administración de servicios digitales como el catálogo electrónico integrado con WhatsApp, el sistema de reservas y la configuración de promociones especiales.

1.3 Funcionalidad

la interfaz principal de la aplicación web de Inversiones Rojas 2016 C.A., la cual representa para el Administrador el panel de control visual desde donde se supervisan y gestionan los servicios digitales ofrecidos a la comunidad. Desde esta perspectiva, el administrador tiene la facultad de configurar el catálogo electrónico interactivo, el cual incluye filtros de búsqueda avanzada por año, marca y modelo, además de gestionar las "Promociones Especiales" y los listados de "Mejores Productos" y "Mejores Vehículos"

que se visualizan en el portal. La funcionalidad del sistema permite al perfil administrador controlar el inventario de motocicletas y repuestos reflejados en la web, administrar el sistema de reservas y apartados visibles en los banners informativos, y supervisar la integración con canales de contacto como WhatsApp y correo electrónico, asegurando que la información de contacto de la sede en Maracay y los precios de los productos se mantengan actualizados para optimizar la experiencia del cliente y la competitividad del negocio.

2. MAPA DEL SISTEMA

2.1 Modelo lógico

Módulo de Proceso (Gestión de Inventario)

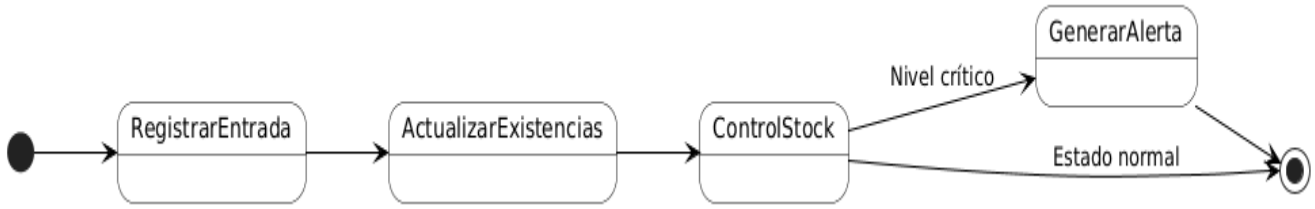

Módulo de (Proceso Gestión de Ventas)

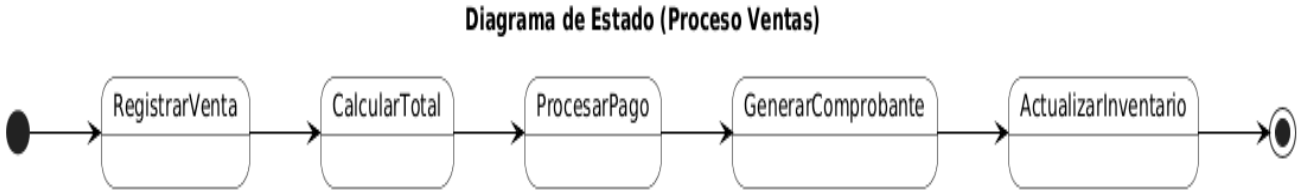

Módulo de (Proceso Gestión de Compra)

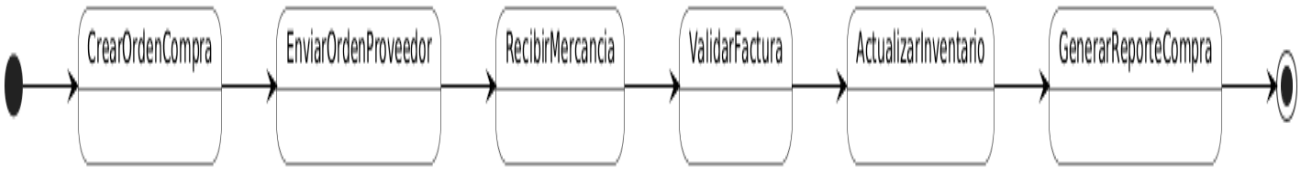

Módulo de (Proceso Gestión de Pedidos Digitales)

Módulo de (Proceso Gestión de Reserva y Apartado)

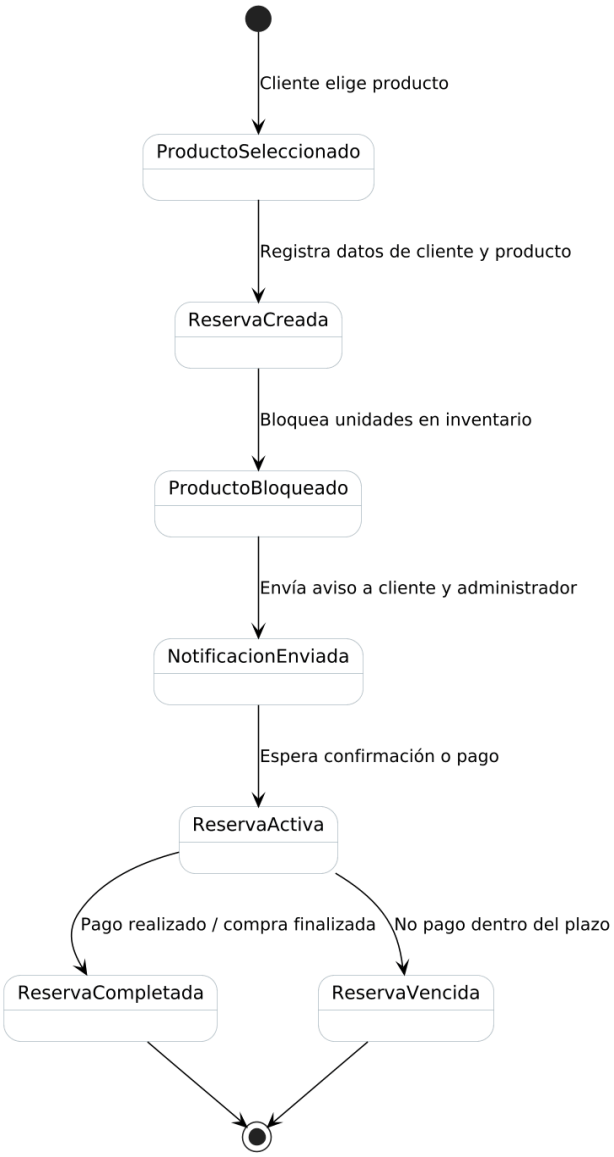

Módulo de (Proceso Gestión de Promociones)

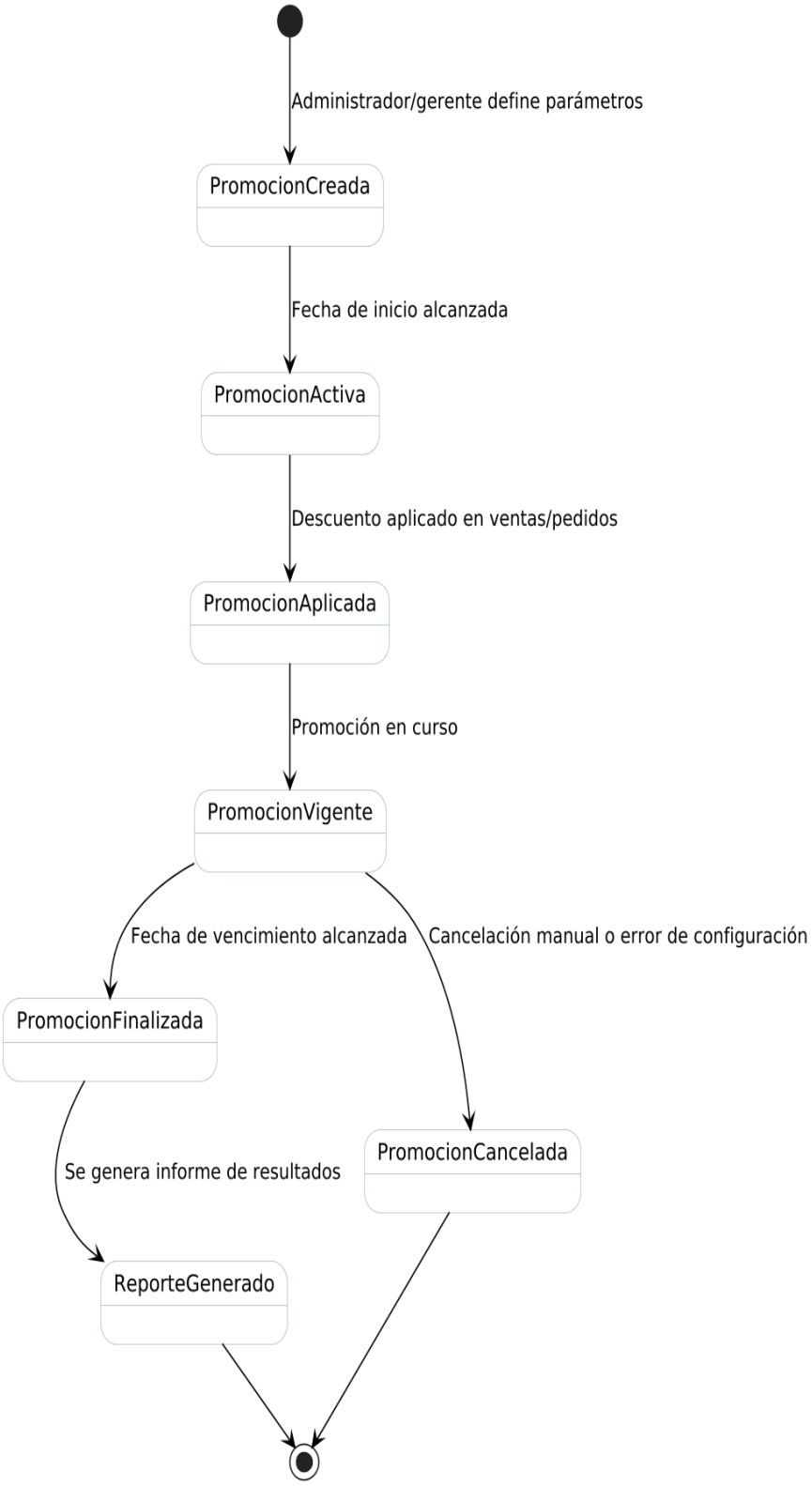

Módulo de (Proceso Gestión de Devoluciones)

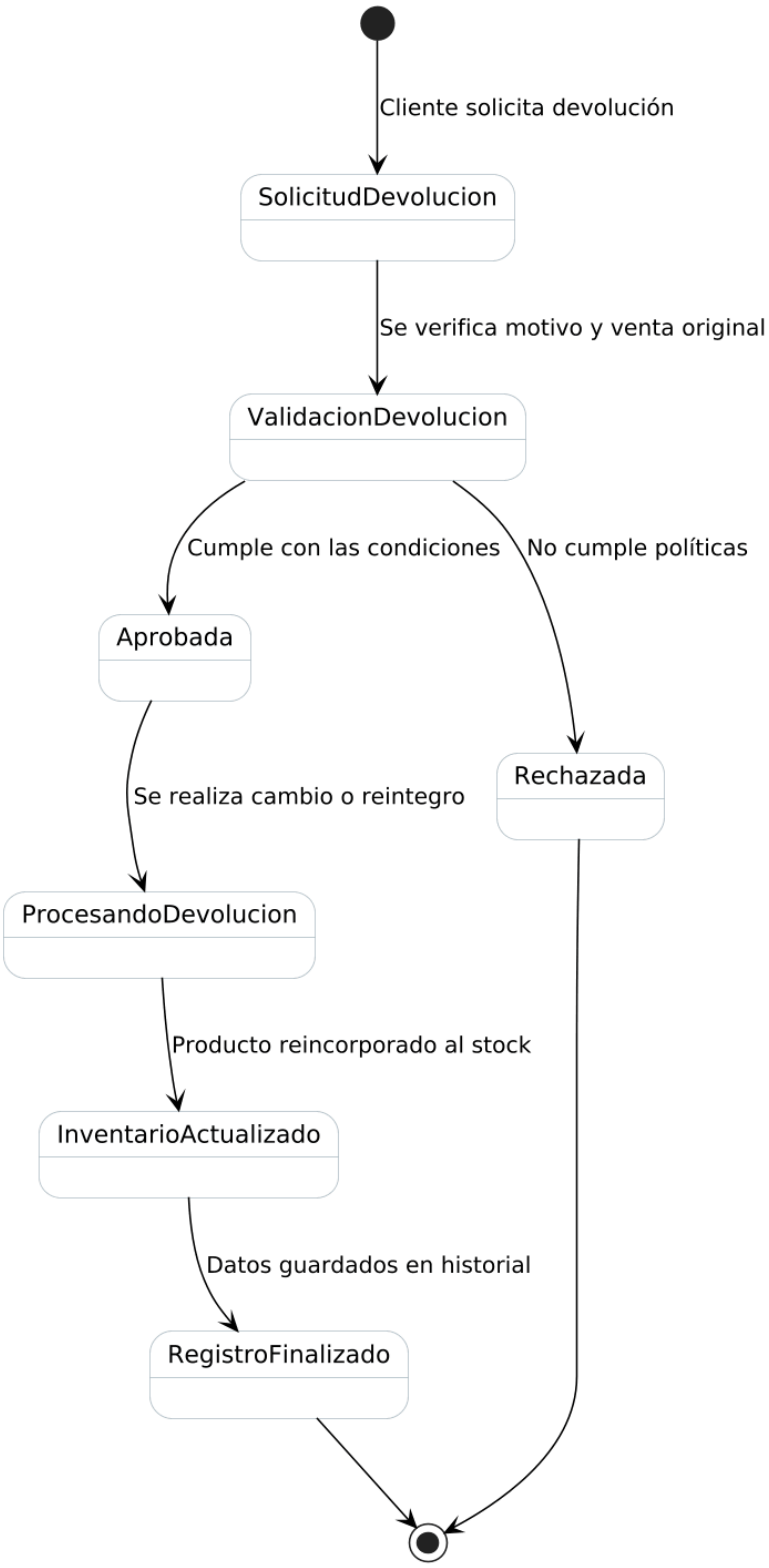

2.2 Navegación

La interfaz gráfica presenta un diseño limpio y profesional, organizado en bloques modulares que permiten una supervisión rápida del estado del negocio. En la parte superior, se visualizan cuatro tarjetas de indicadores clave (KPIs) que muestran el monto de ventas diarias, pedidos activos, productos disponibles y clientes registrados. El cuerpo central destaca un gráfico de Ventas Mensuales para el análisis de tendencias y una sección de Productos Populares con sus respectivos ingresos. En la zona inferior, la interfaz facilita la gestión operativa mediante una tabla de Pedidos Recientes con estados de transacción y un panel crítico de Alertas de Stock, que notifica automáticamente cuando los productos alcanzan niveles mínimos de inventario. Todo el entorno se complementa con una barra lateral de navegación para acceder a los módulos de compras, ventas y reportes, junto con un encabezado que identifica al usuario con rol de Administrador

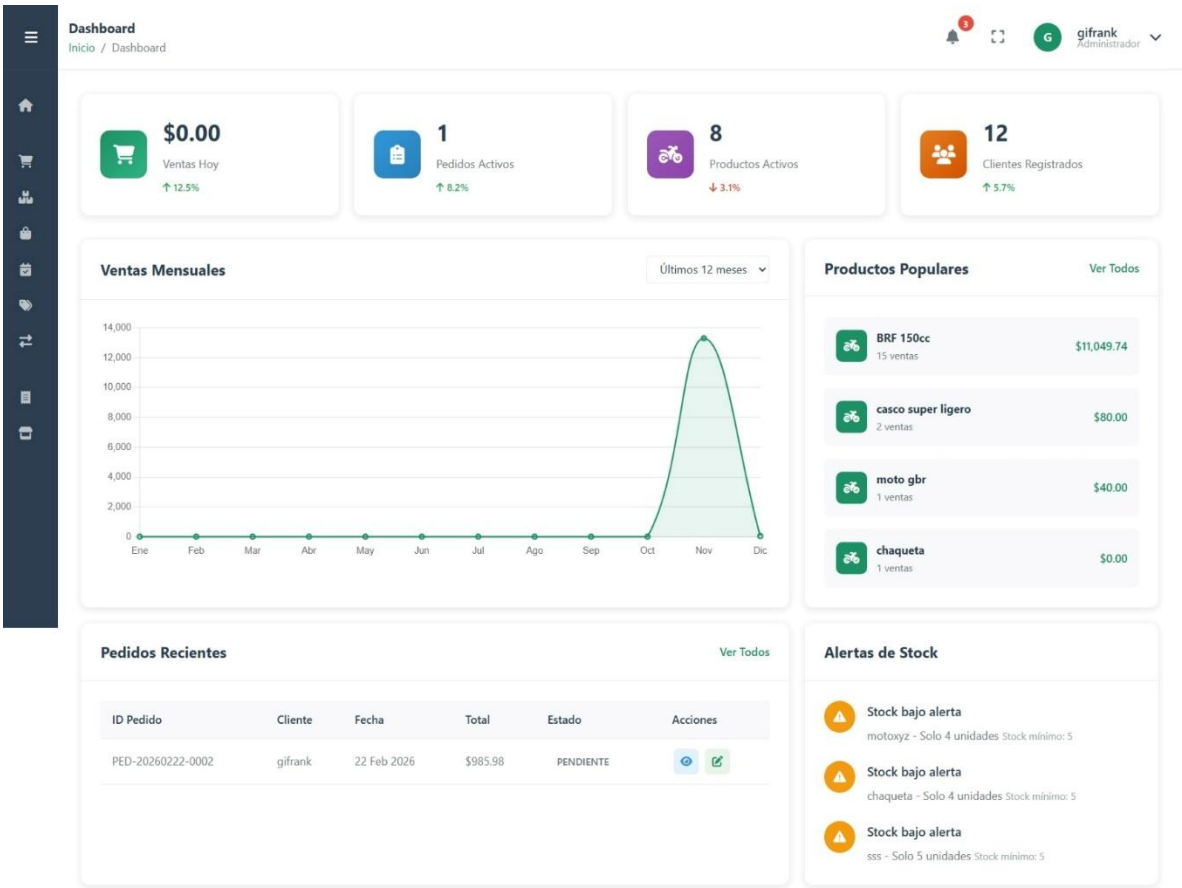

3. DESCRIPCION DEL SISTEMA

La interfaz gráfica del Dashboard para el administrador presenta un diseño modular y profesional que facilita la toma de decisiones mediante indicadores visuales clave como las tarjetas de resumen de ventas, pedidos, productos y clientes registrados. El cuerpo central integra un gráfico de tendencias de ventas mensuales para el análisis financiero y un listado de productos populares, mientras que la parte inferior organiza una tabla de pedidos recientes con sus estados de transacción y un panel crítico de alertas de stock para la reposición inmediata de inventario. Todo el entorno se complementa con una barra lateral de navegación que permite el acceso rápido a los módulos de gestión empresarial y un encabezado que identifica el perfil del usuario con privilegios de administrador.

3.1 Inicio de sesión

La pantalla de inicio de sesión de Inversiones Rojas 2016 C.A. presenta una interfaz minimalista y segura para el acceso al sistema mediante el ingreso del correo electrónico y la contraseña. Este módulo integra mecanismos de protección críticos como la validación de Captcha para evitar ataques de bots y un botón de acción principal para autenticar al usuario según su rol. Adicionalmente, la interfaz ofrece opciones para la recuperación de credenciales y un enlace directo al registro de nuevos usuarios, manteniendo la coherencia visual con la identidad corporativa de la empresa.

3.1.1 pantalla 1

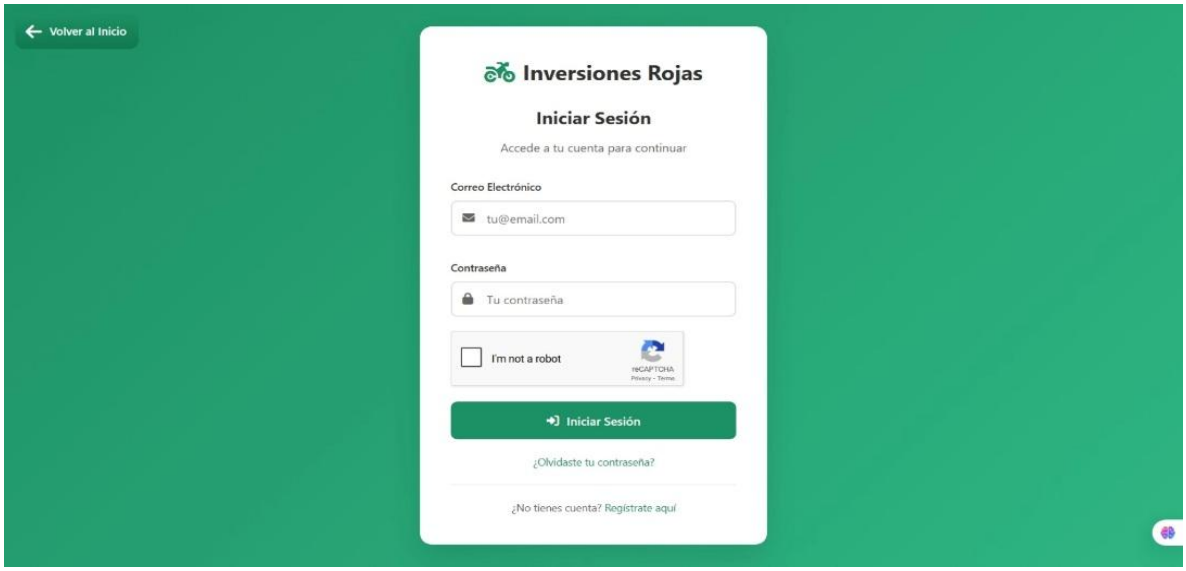

3.2 Recuperación de contraseña

El Módulo de Recuperación de Contraseña permite al administrador restaurar su acceso al sistema de forma segura mediante un proceso guiado de tres pasos: ingreso de correo electrónico, verificación de código y creación de una nueva clave. El manual instruye al usuario sobre el uso del campo de "Correo Electrónico Registrado" para solicitar el código de validación, el cual es enviado automáticamente para garantizar la integridad de la cuenta. Esta interfaz, coherente con la seguridad de la aplicación, utiliza un indicador de progreso para asegurar que el restablecimiento se complete secuencialmente, permitiendo además el retorno al inicio de sesión mediante el botón "Cancelar" o el acceso directo de "Volver al Login".

3.2.1 pantalla 1

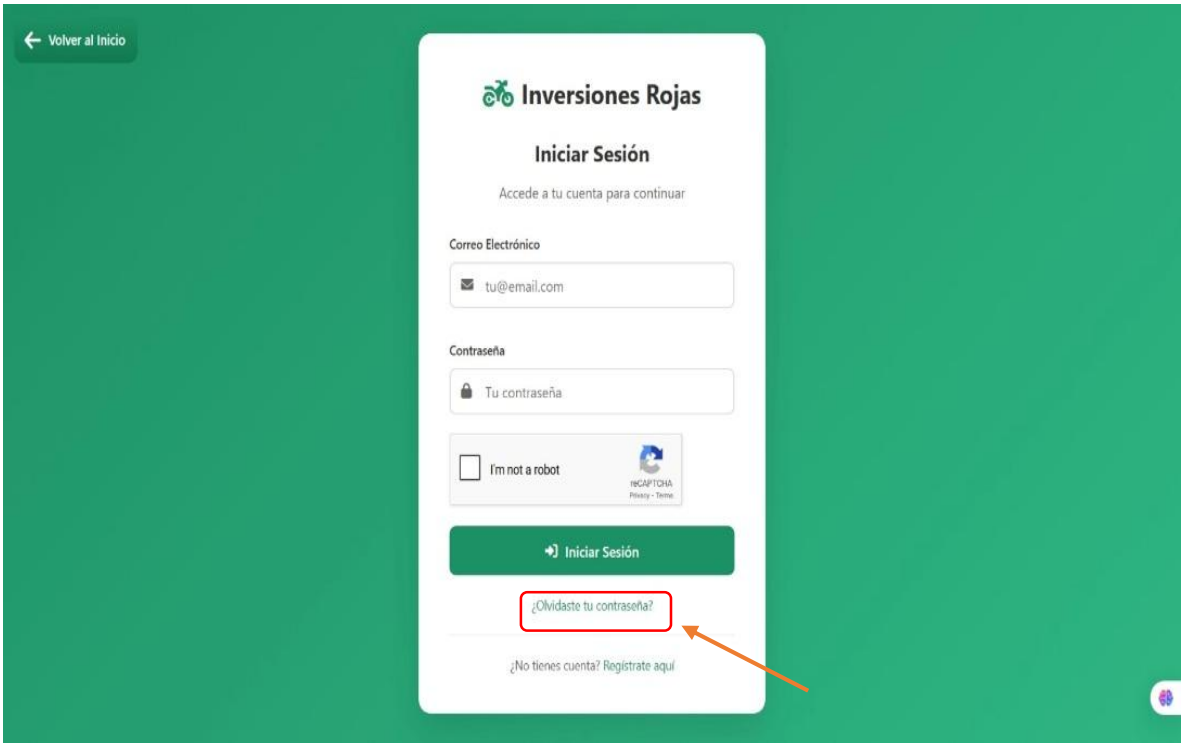

3.2.2 pantalla 2

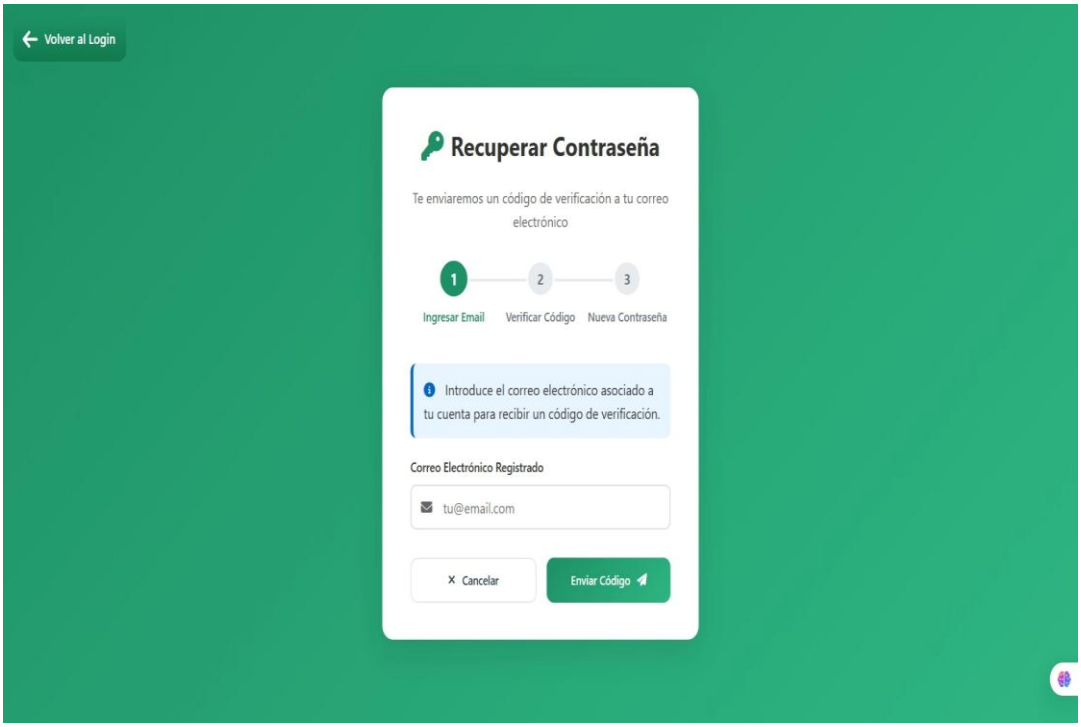

3.2.3 pantalla 3

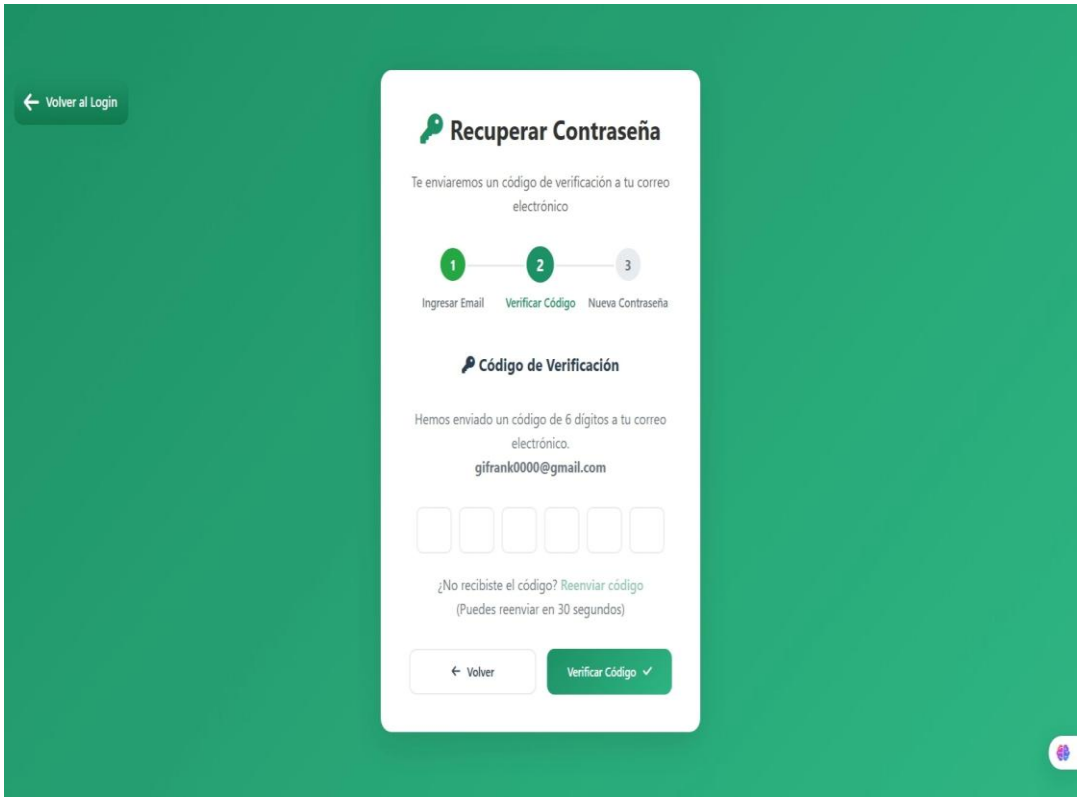

3.2.4 pantalla 4

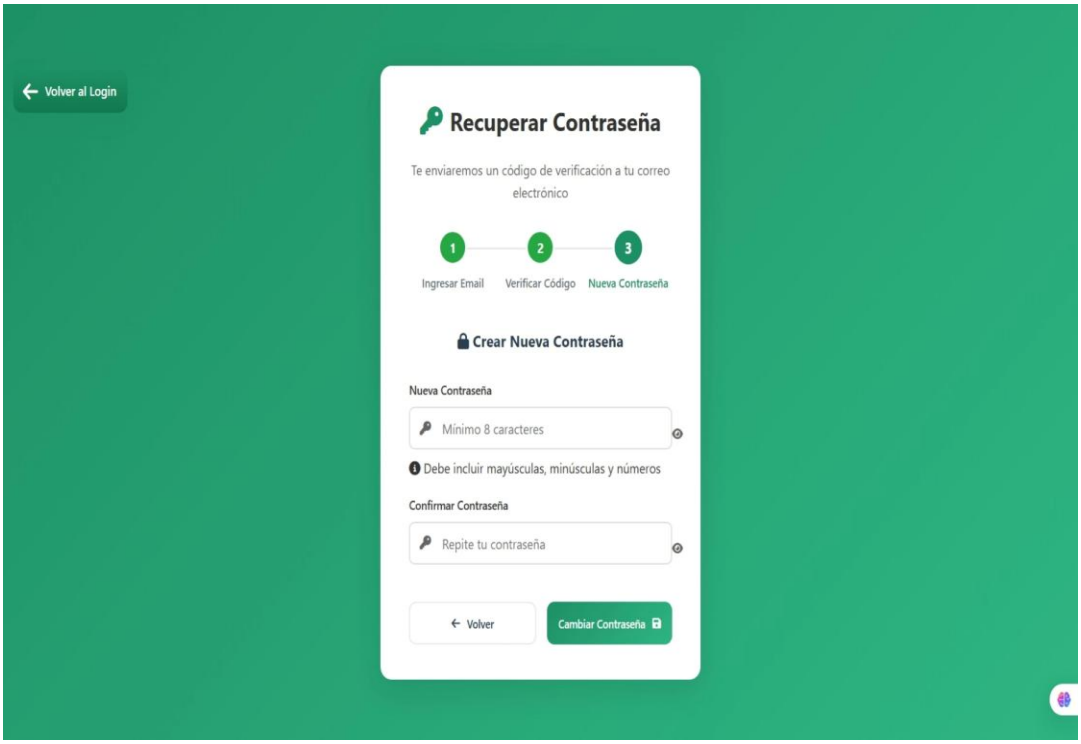

3.2.5 pantalla 5

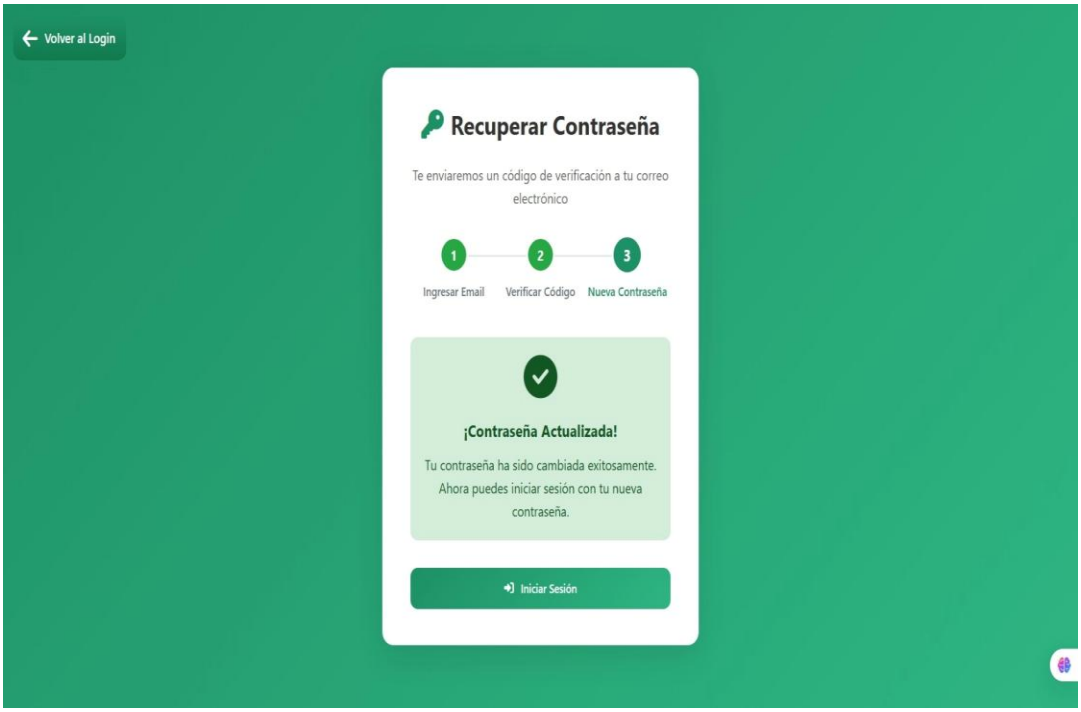

3.3 Registrarse en la aplicación

este formulario incluye campos obligatorios para el nombre de usuario, tipo y número de documento (Cédula o RIF), teléfono, nombre completo, correo electrónico y la creación de una contraseña con un mínimo de seis caracteres. Asimismo, el documento instruye sobre las validaciones integradas en la interfaz, como el formato correcto de correos electrónicos, números telefónicos y la unicidad del nombre de usuario para evitar duplicidades en el sistema. Finalmente, el manual resalta la importancia de la casilla de aceptación de términos y condiciones antes de accionar el botón "Crear Cuenta"

3.3.1 pantalla 1

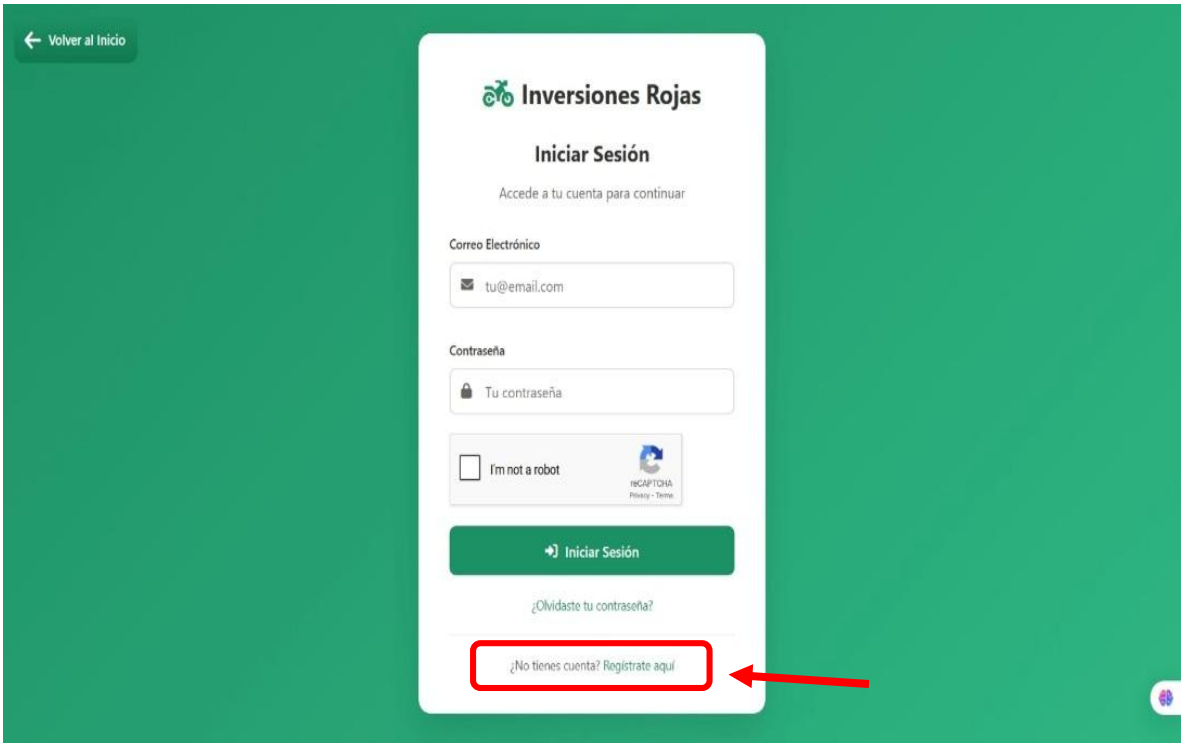

3.3.2 pantalla 2

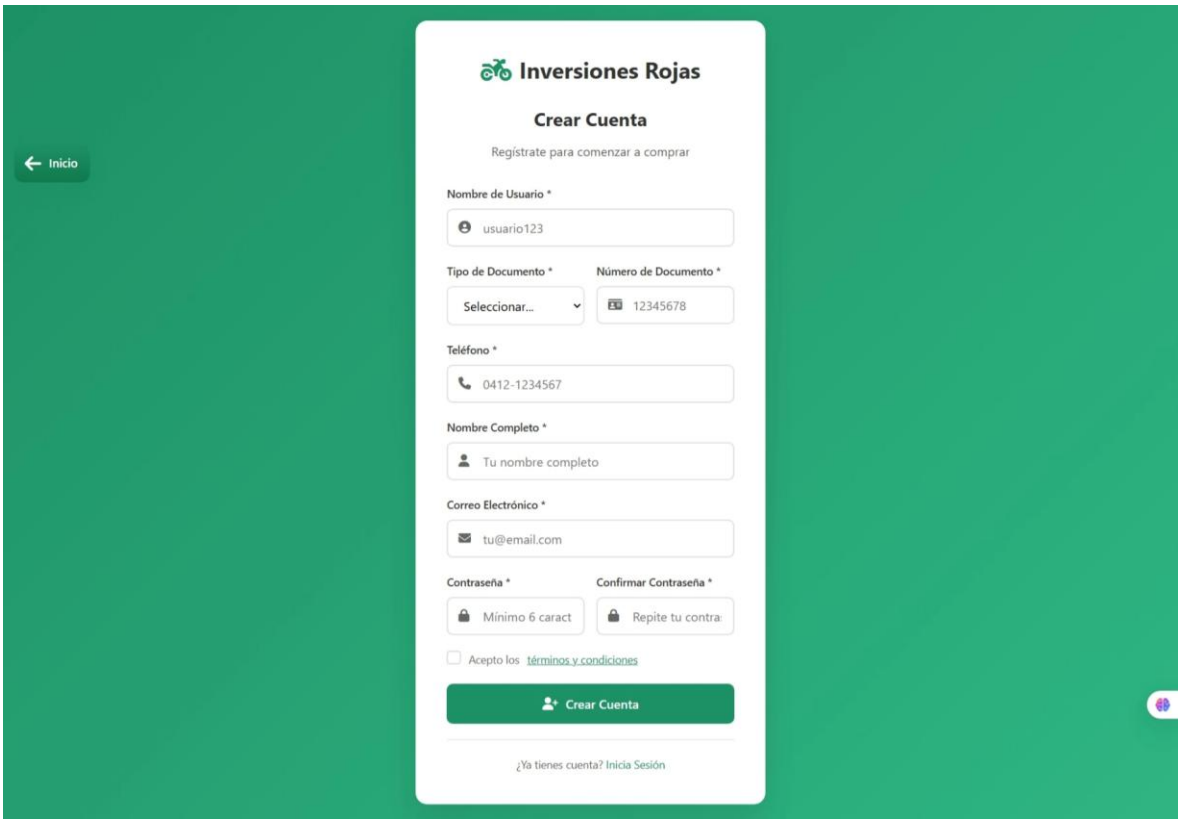

3.4 Inicio

La interfaz central que permite al usuario con privilegios de Administrador supervisar y gestionar de manera eficiente las operaciones de Inversiones Rojas 2016 C.A. en Maracay. Su diseño modular organiza la información clave mediante tarjetas de indicadores (KPIs) para ventas, pedidos y clientes, junto a un gráfico dinámico de tendencias financieras y un ranking de productos populares para el análisis de demanda. El manual de usuario instruye al administrador en el uso de la tabla de pedidos recientes para el procesamiento de transacciones y, fundamentalmente, en la atención a las Alertas de Stock, que notifican automáticamente cuando un artículo alcanza niveles críticos para proceder con órdenes de compra automatizadas. Este panel consolida el control de seguridad mediante el acceso a la bitácora de auditoría y la gestión de reportes en formato PDF, garantizando que el usuario pueda optimizar el inventario, las ventas online y los servicios digitales desde un entorno seguro y protegido.

3.4.1 pantalla 1

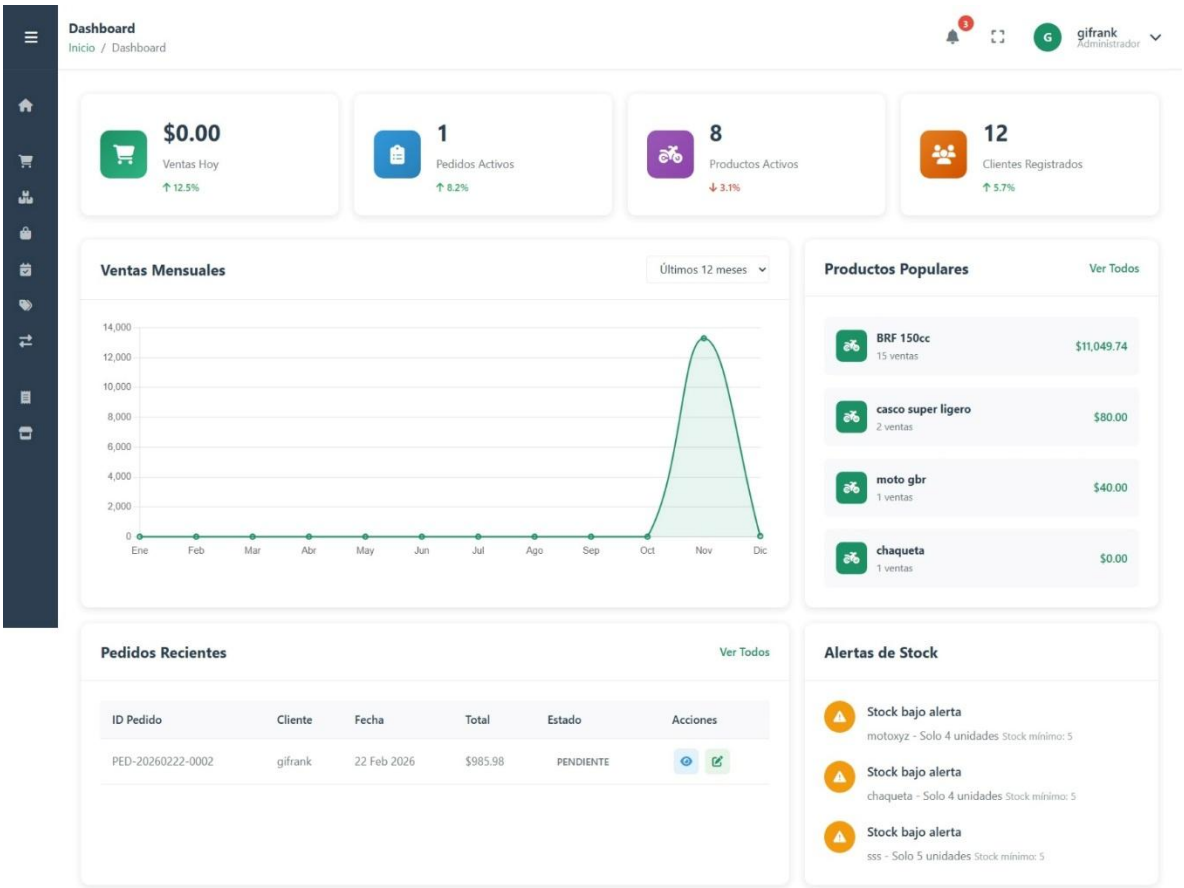

3.5 Devoluciones

ofrece una interfaz integral para el control de productos retornados, comenzando con un panel de indicadores que permite visualizar en tiempo real el volumen de solicitudes pendientes, aprobadas y la tasa de devolución mediante gráficos estadísticos por motivo y tendencias temporales. Para gestionar operativamente estos casos, el usuario debe desplazarse hacia la sección inferior donde se encuentra el listado detallado; allí, puede utilizar la barra de búsqueda o los filtros de estado para localizar una transacción específica y proceder a su revisión técnica. El manual establece que para procesar una solicitud, se deben utilizar los botones de la columna "Acciones": el icono de **check verde** para aprobar la devolución, la **equis roja** para rechazarla o el **ojo azul** para visualizar los detalles específicos; asimismo, el sistema permite la gestión masiva mediante los botones superiores "Aprobar Seleccionadas" o "Rechazar Seleccionadas" tras marcar los registros correspondientes, asegurando

así un flujo de trabajo eficiente que actualiza automáticamente el inventario y el historial del cliente.

3.5.1 pantalla 1

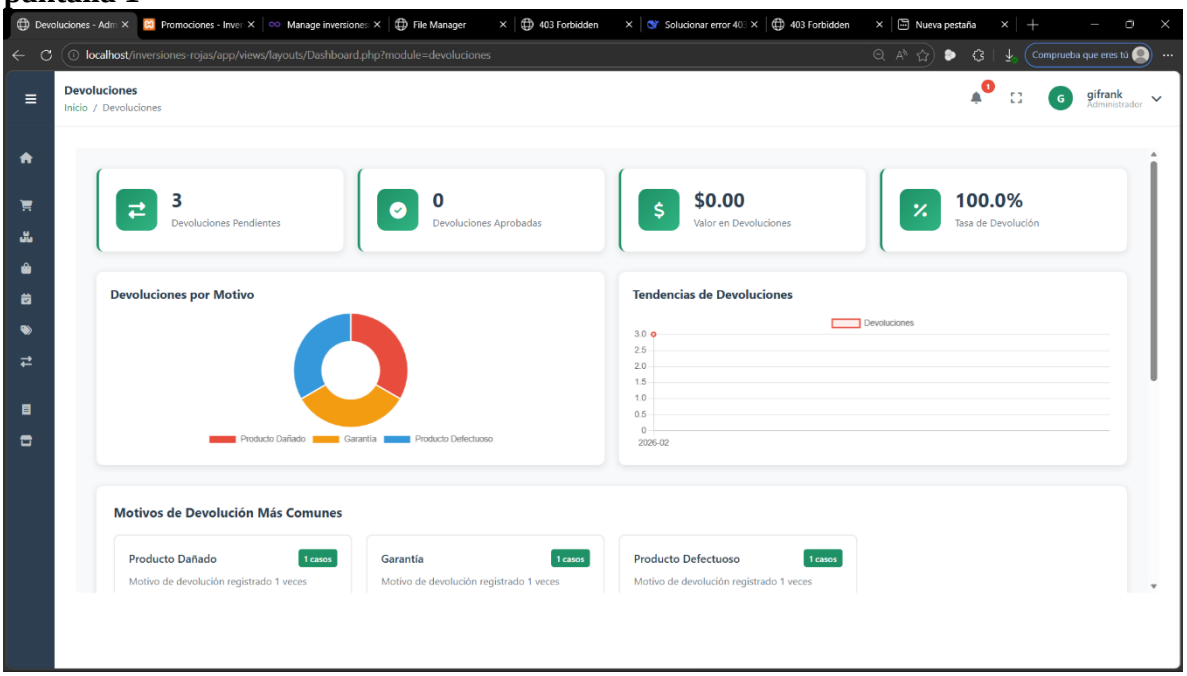

3.5.2 pantalla 2

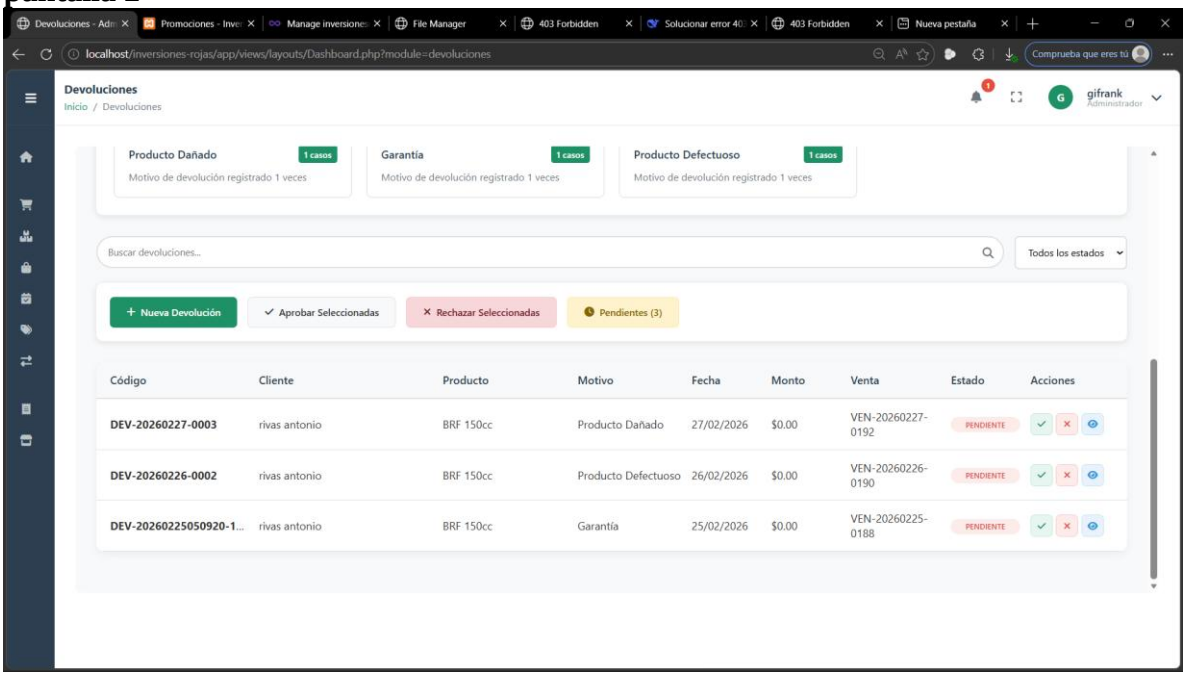

3.6 Reservas

constituye el centro de control para la gestión de apartados de productos, iniciando con un panel de indicadores superiores que permite al usuario monitorear rápidamente el conteo de reservas activas, completadas, canceladas y prorrogadas. Para un análisis más profundo, el manual destaca el uso del gráfico de torta de "Reservas por Estado" y la gráfica lineal de "Tendencia de Reservas", herramientas diseñadas para identificar patrones de demanda a lo largo de los meses (desde enero hasta junio); mientras que para la gestión operativa, el usuario debe interactuar con la sección inferior, donde puede localizar registros específicos mediante la barra de búsqueda y el filtro de estados, o bien iniciar una nueva transacción presionando el botón de **" Nueva Reserva"**. Además, el sistema incluye una función crítica de alerta mediante el botón **"Próximas a Vencer"**, el cual permite filtrar y dar prioridad a aquellos pedidos que requieren atención inmediata para evitar su caducidad o pérdida de vigencia, asegurando así una rotación de inventario eficiente y un servicio al cliente oportuno.

3.6.1 pantalla 1

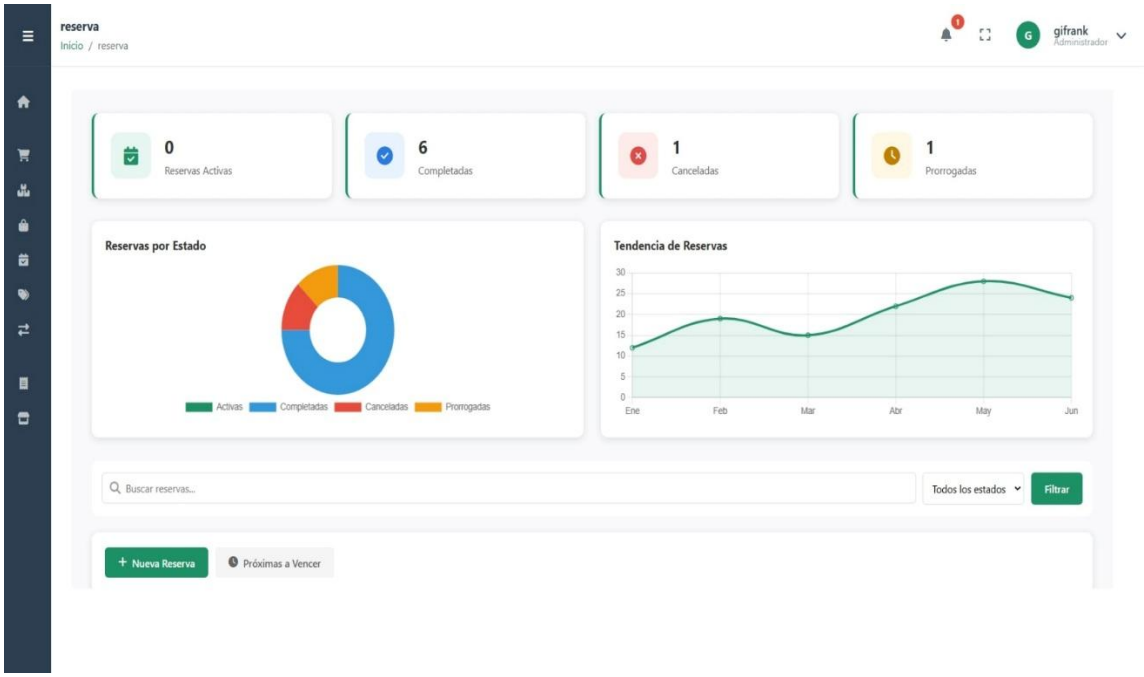

3.7 Nueva reserva

Para procesar la liquidación de una reserva y formalizar la venta, el usuario debe ubicar el registro correspondiente en la tabla de Reservas y hacer clic en el botón de aprobación (icono de check verde) situado en la columna de "Acciones". Al realizar esta acción, el sistema desplegará automáticamente la ventana emergente "Seleccionar método de pago", donde se identifica el código de reserva específico (por ejemplo, RES-20260227-14092) y se requiere que el operador elija la modalidad de pago a través de un menú desplegable que incluye opciones como Efectivo, Pago Móvil, Tarjeta de Crédito, Débito o Transferencia. Una vez seleccionado el método adecuado, el manual instruye presionar el botón "Confirmar" para procesar la transacción, lo que cambiará el estado de la reserva de "ACTIVA" a "COMPLETADA", quedando así registrada la operación de manera definitiva en el historial financiero y de inventario de la empresa.

3.7.1 pantalla 1

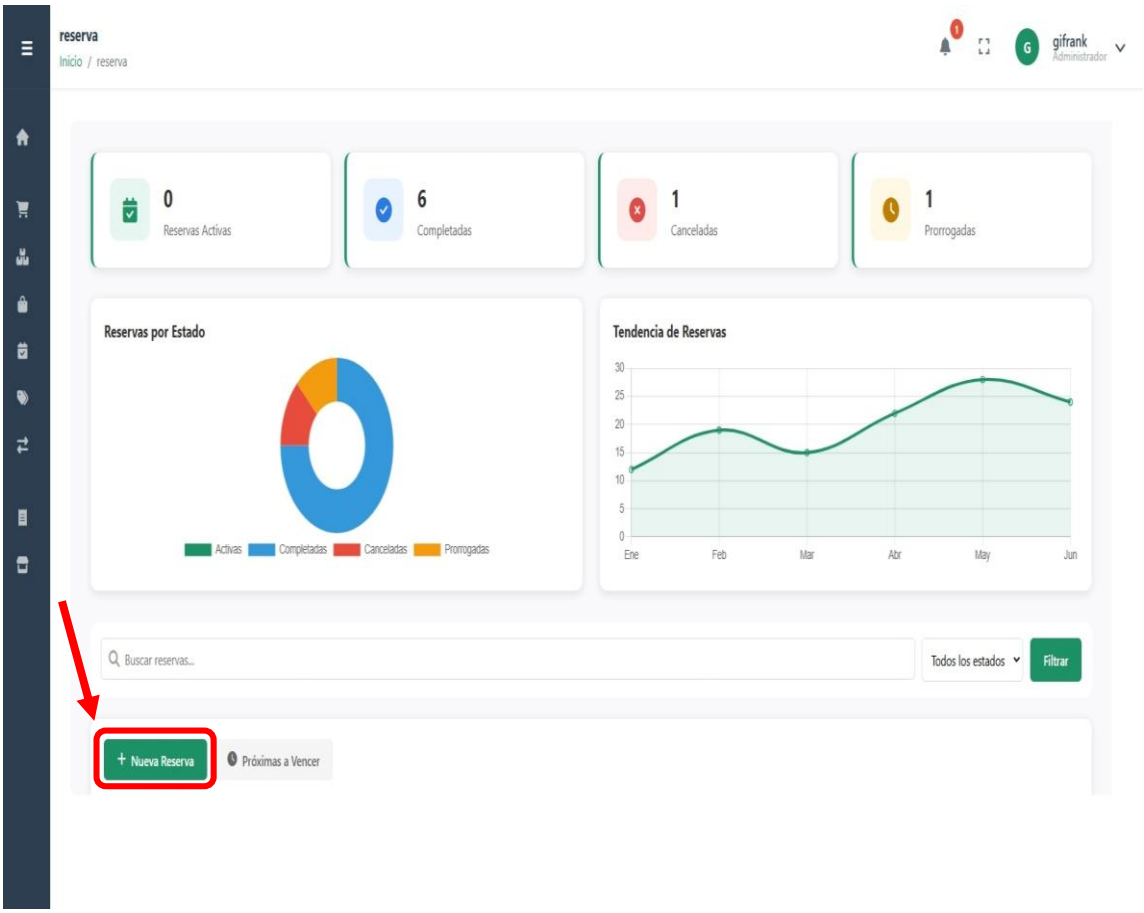

3.7.2 pantalla 2

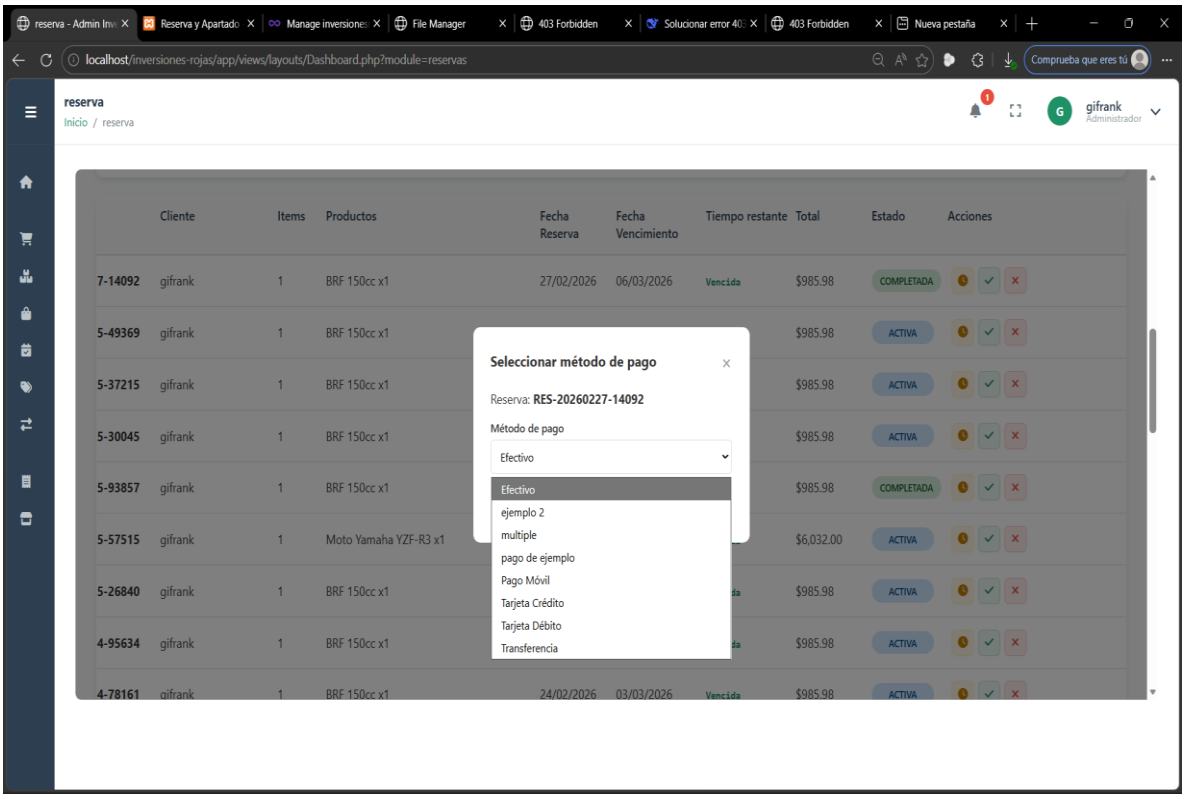

3.7.3 pantalla 3

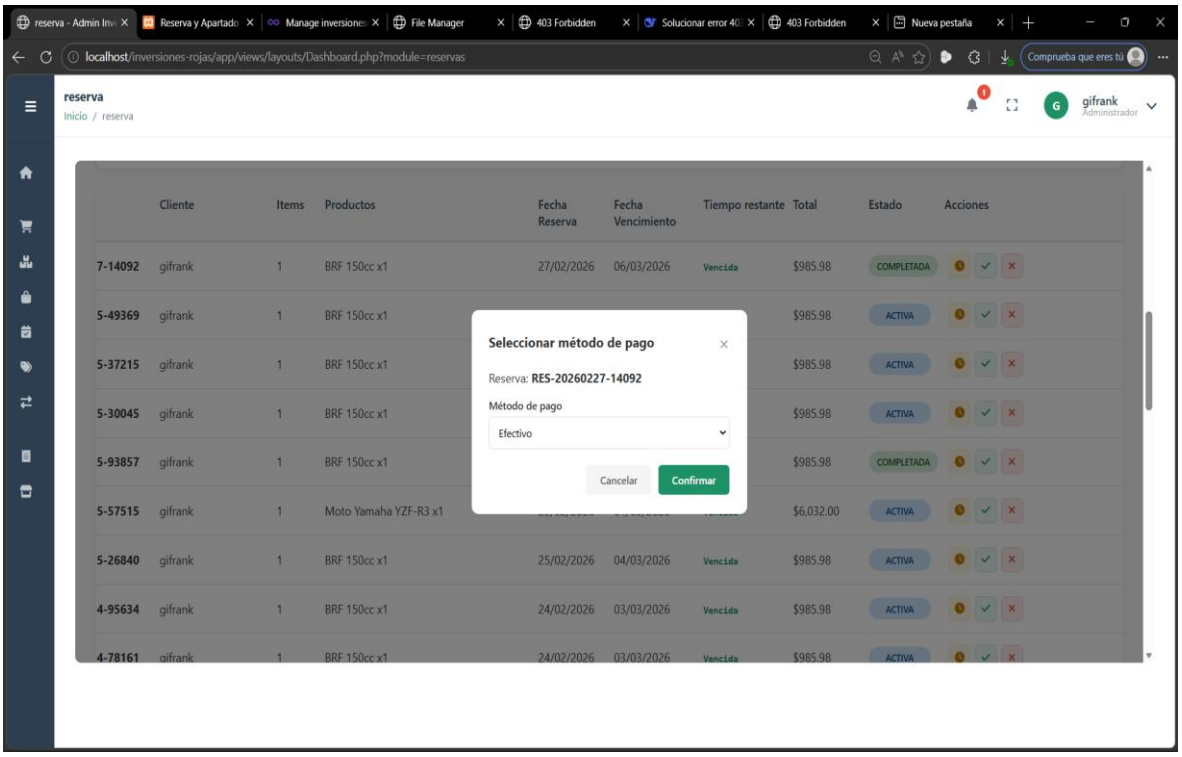

3.8 Promociones

permite la gestión estratégica de ofertas, iniciando con un panel de control que muestra indicadores clave como el número de promociones activas, las ventas generadas y los ingresos obtenidos en los últimos 30 días, además de alertas sobre campañas próximas a vencer. Para analizar el rendimiento comercial, el usuario dispone de una gráfica de barras sobre la "Efectividad de Promociones" y un gráfico circular que clasifica las "Ventas por Tipo de Promoción" (descuento fijo o porcentaje), permitiendo tomar decisiones basadas en datos. En la sección de **"Productos en Promoción"**, el manual indica que se pueden visualizar tarjetas informativas de cada artículo, como la moto BRF 150cc o cascos, donde se detalla el precio original tachado frente al precio de oferta y el porcentaje de descuento aplicado; finalmente, para la parte operativa, el sistema facilita la búsqueda y filtrado de campañas existentes o la creación de nuevas estrategias de marketing mediante el botón verde de **"+ Nueva Promoción"**, centralizando así todas las herramientas de fidelización e impulso de ventas en una sola interfaz.

3.8.1 pantalla 1

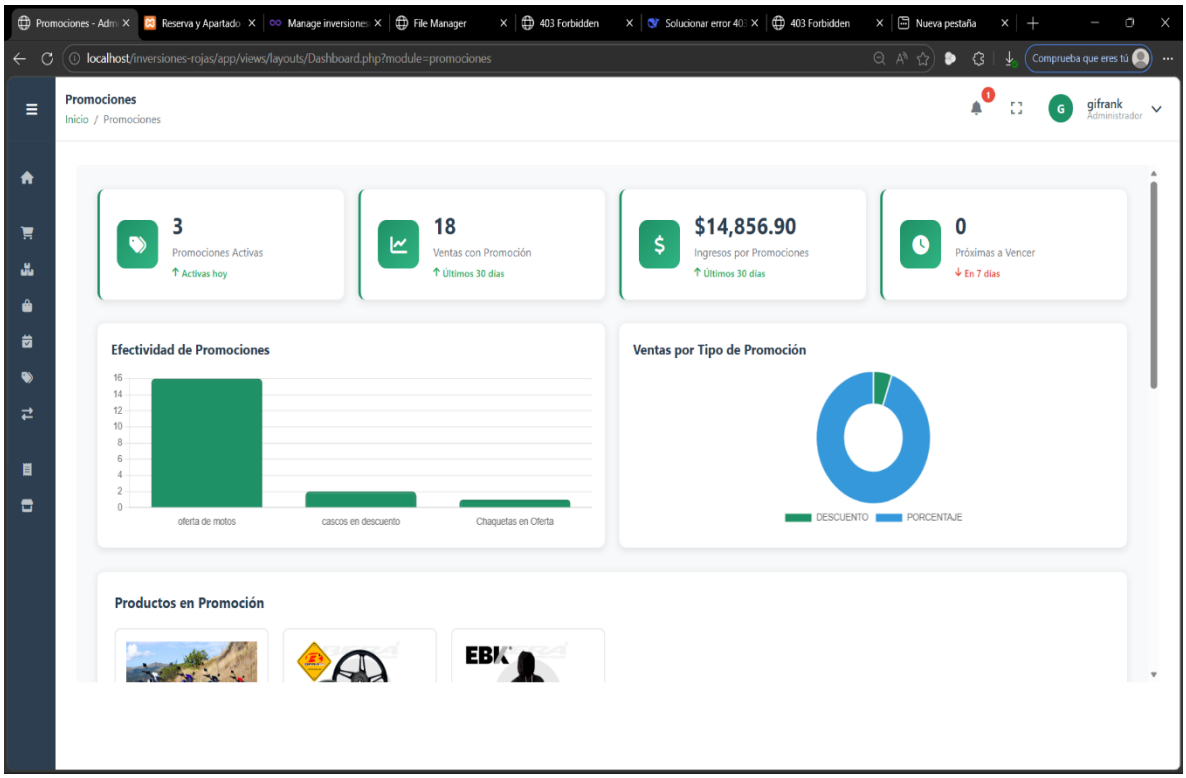

3.8.2 pantalla 2

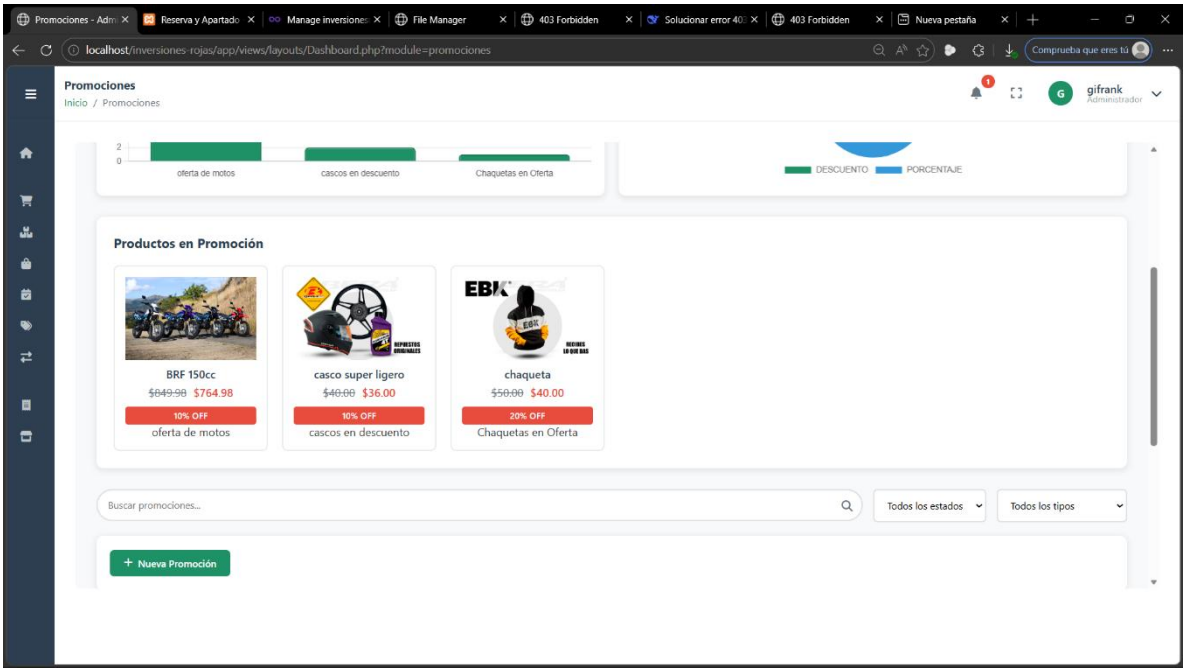

3.9 Nueva reserva

Para registrar una Nueva Promoción en el sistema, el usuario debe completar el formulario emergente asegurándose de llenar todos los campos obligatorios

marcados con un asterisco: primero, se asigna un Nombre de la Promoción descriptivo y se elige el Tipo (porcentaje o monto fijo), ingresando el Valor numérico correspondiente sin símbolos adicionales. Siguiendo el flujo del manual, es fundamental establecer la vigencia de la oferta mediante los selectores de Fecha de Inicio y Fecha de Fin, además de definir el Estado (por defecto "Activa") y añadir una descripción detallada que aclare los términos comerciales. Finalmente, el operador debe desplazarse hacia la sección de "Productos Aplicables" para marcar las casillas de los artículos que recibirán el descuento, teniendo la opción de subir una Imagen de Promoción para mejorar la visualización en el catálogo; una vez verificada la información, se debe presionar el botón "Guardar Promoción" para que los nuevos precios se apliquen automáticamente en el sistema de ventas.

3.9.1 pantalla 1

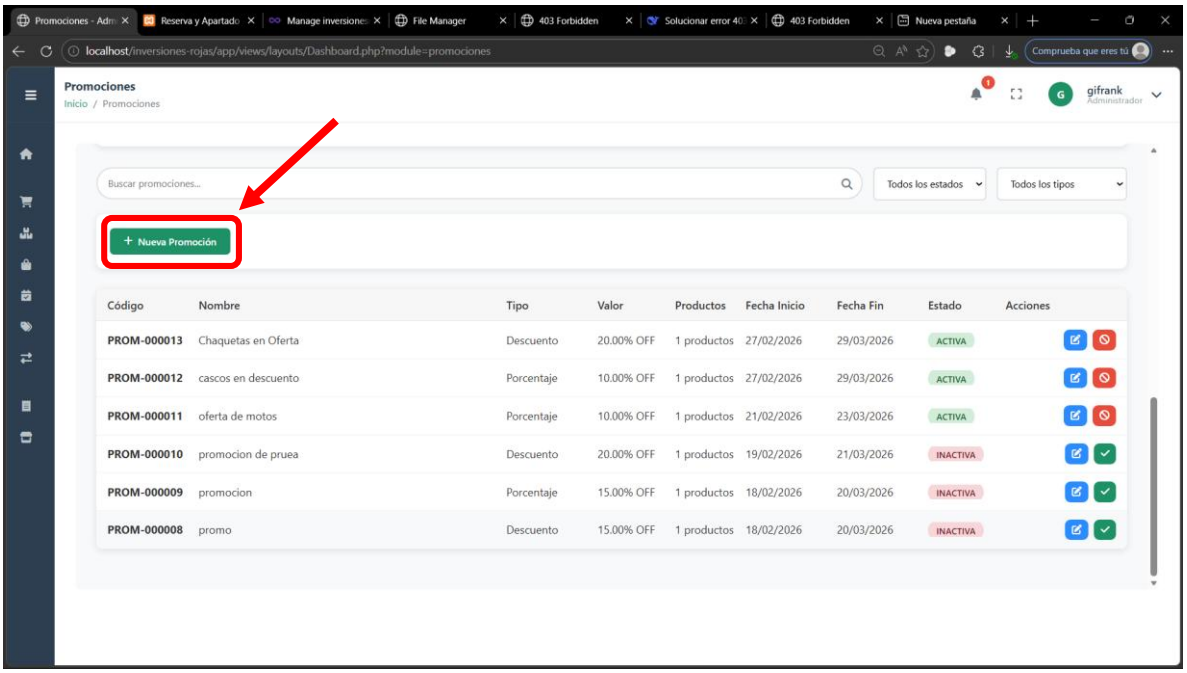

3.9.2 pantalla 2

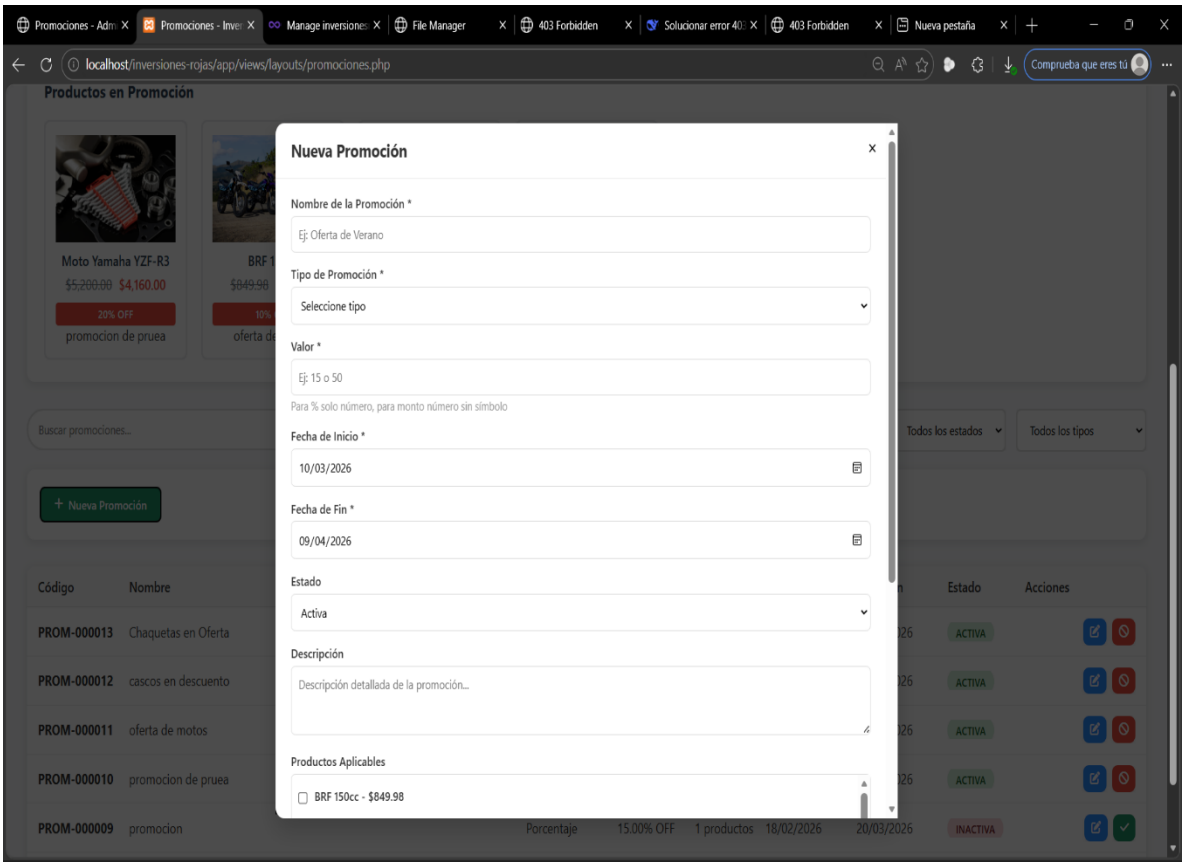

3.9.3 pantalla 3

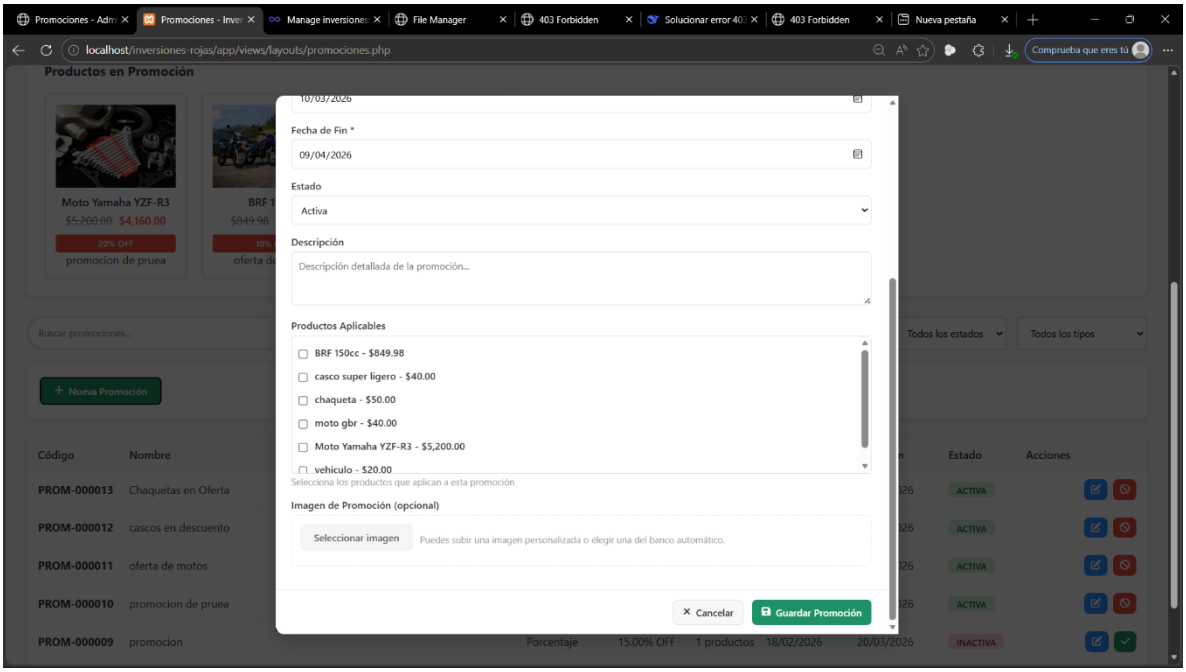

3.10 Promociones

permite la gestión estratégica de ofertas, iniciando con un panel de control que muestra indicadores clave como el número de promociones activas, las ventas generadas y los ingresos obtenidos en los últimos 30 días, además de alertas sobre campañas próximas a vencer. Para analizar el rendimiento comercial, el usuario dispone de una gráfica de barras sobre la "Efectividad de Promociones" y un gráfico circular que clasifica las "Ventas por Tipo de Promoción" (descuento fijo o porcentaje), permitiendo tomar decisiones basadas en datos reales. En la sección de "Productos en Promoción", el manual indica que se pueden visualizar tarjetas informativas de cada artículo, donde se detalla el precio original tachado frente al precio de oferta y el porcentaje de descuento aplicado; finalmente, para la parte operativa, el sistema facilita la búsqueda y filtrado de campañas existentes o la creación de nuevas estrategias de marketing mediante el botón verde de "+ Nueva Promoción", centralizando así todas las herramientas de fidelización e impulso de ventas en una sola interfaz.

3.10.1 pantalla 1

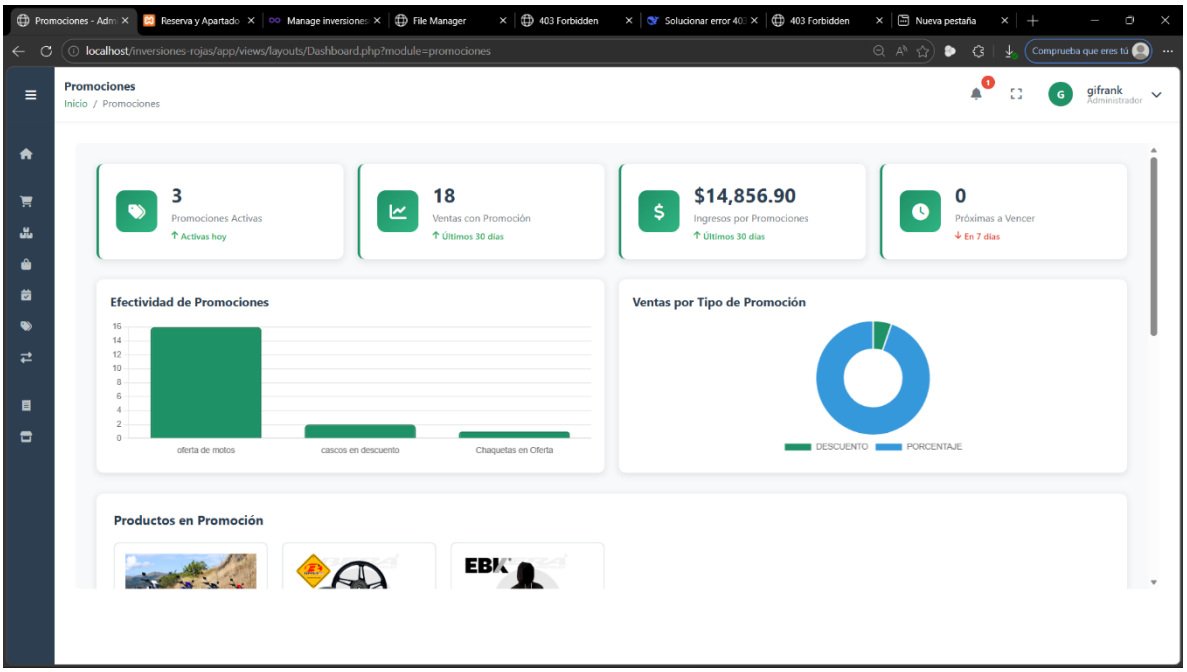

3.10.2 pantalla 2

res

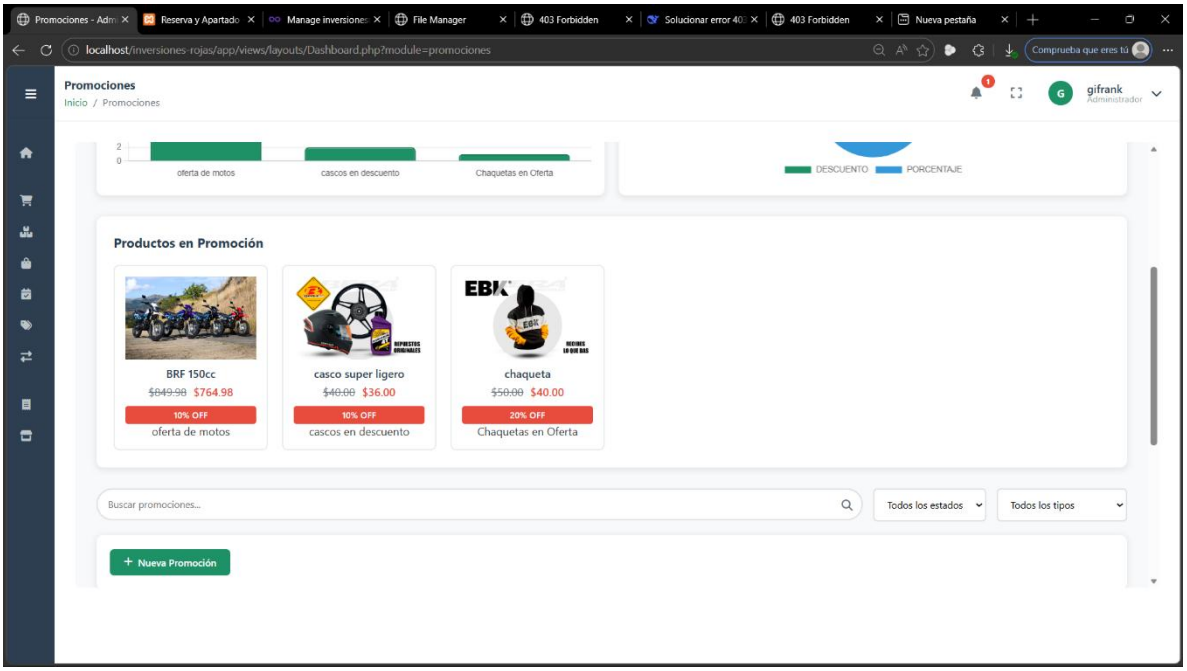

3.11 Nueva promoción

Para gestionar una oferta en el sistema, el usuario debe acceder al módulo de Promociones y hacer clic en el botón "+ Nueva Promoción", lo cual despliega un formulario donde se debe asignar un nombre descriptivo, seleccionar el tipo de beneficio (porcentaje o monto fijo) e ingresar el valor correspondiente. Posteriormente, es necesario definir el periodo de vigencia mediante las fechas de inicio y fin, establecer el estado de la promoción y redactar una descripción detallada, para luego seleccionar de una lista desplegable los productos específicos a los que se aplicará el descuento e incluir opcionalmente una imagen publicitaria. Una vez completado el registro con el botón "Guardar Promoción", el sistema actualiza automáticamente el catálogo visual, mostrando las tarjetas de los productos con sus precios originales tachados, el nuevo precio en rojo y una etiqueta distintiva del descuento aplicado (ej. "10% OFF"), permitiendo además la administración de estas ofertas mediante una tabla de control con opciones de edición y filtrado.

3.11.1 Pantalla 1

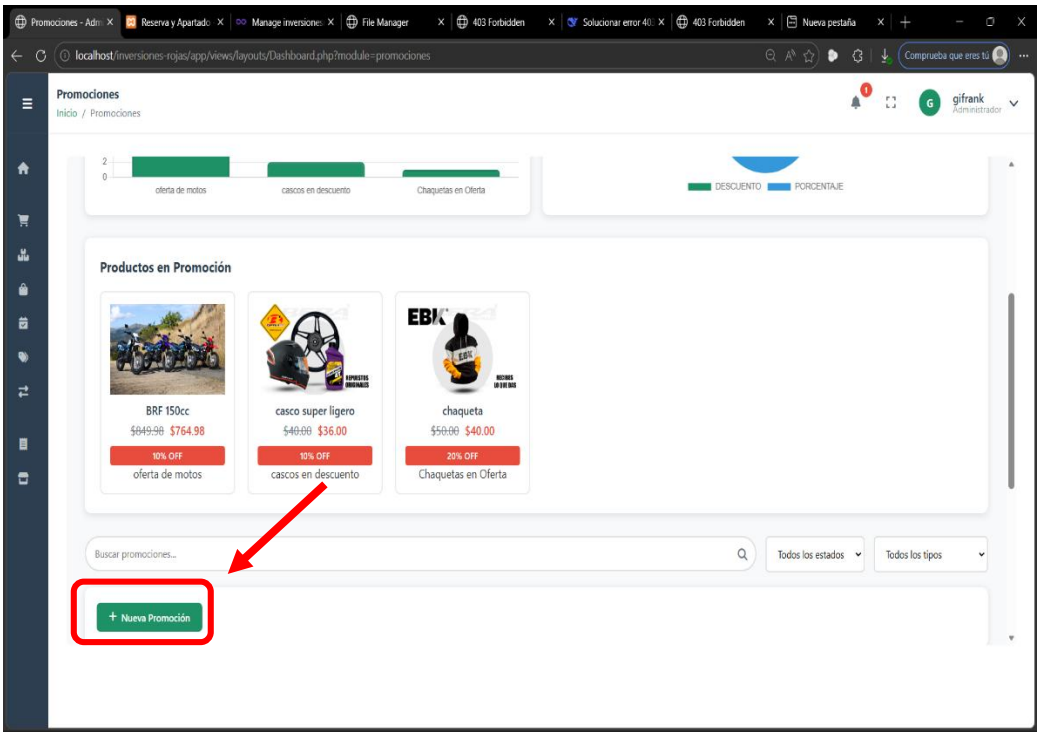

3.11.2 Pantalla 2

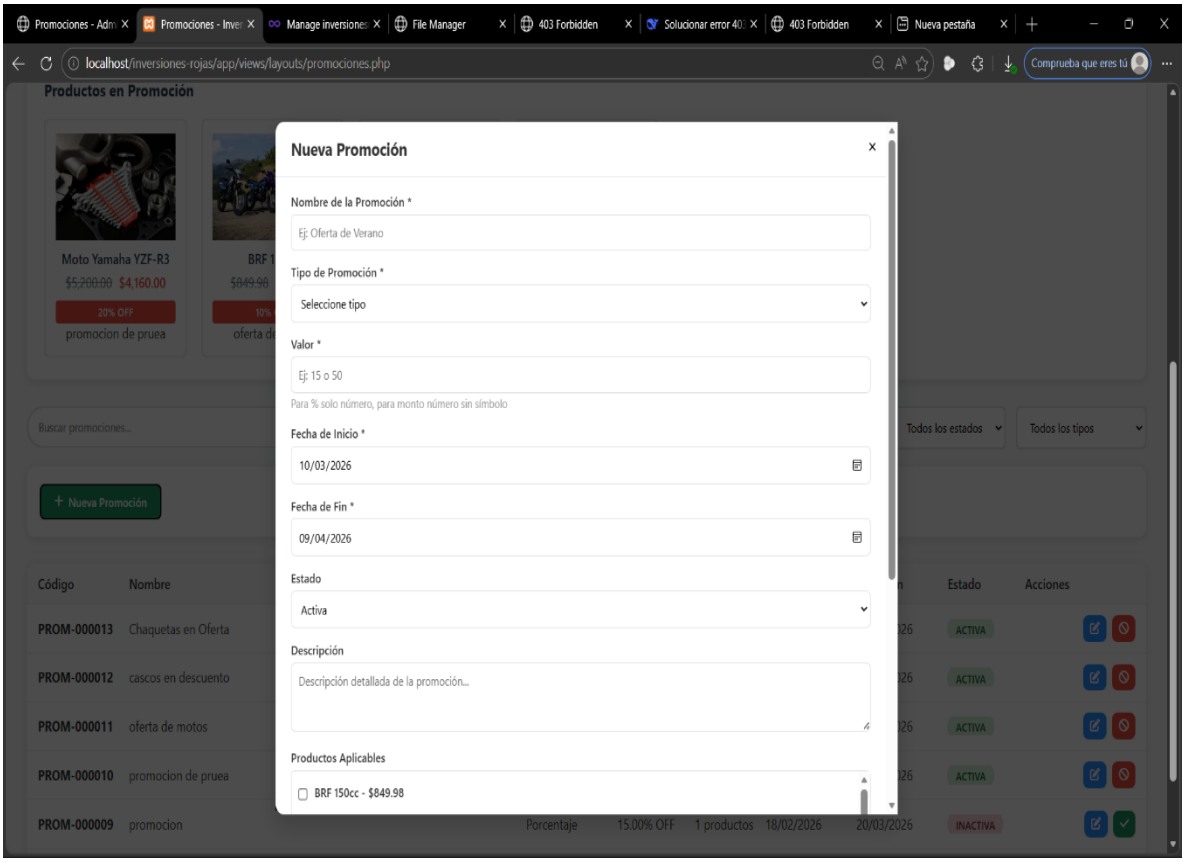

3.11.3 Pantalla 3

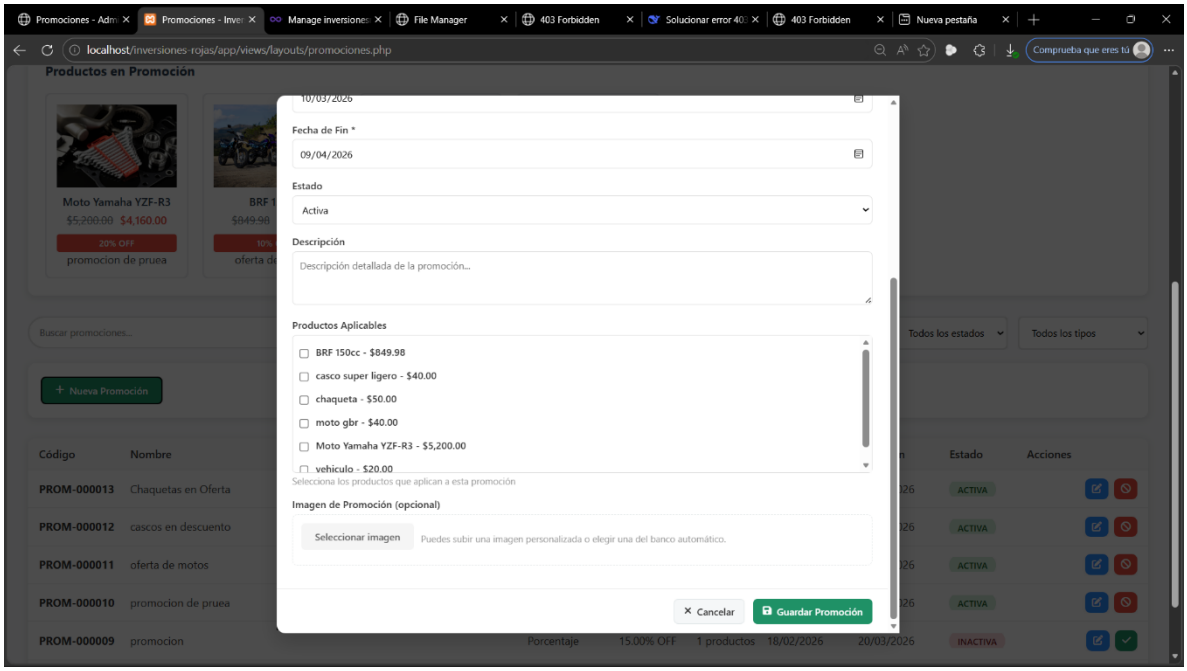

3.12Pedidos

El módulo de Pedidos ofrece un panel de control integral diseñado para que el usuario pueda supervisar y gestionar el flujo de ventas digitales en tiempo real, comenzando con una fila de indicadores clave que muestran el volumen de pedidos diarios, las confirmaciones pendientes, el valor monetario en espera y el número de clientes activos en el sitio. Para un análisis estratégico, el manual indica el uso del gráfico de "Pedidos por Canal", el cual permite identificar mediante un diagrama de sectores qué plataforma (WhatsApp, Web, Email o Teléfono) está generando mayor tráfico, complementado con el gráfico de "Tasa de Conversión" que mide la efectividad del embudo de ventas mes a mes. Finalmente, el proceso se cierra con la sección de "Estado de Integraciones", donde el administrador debe verificar la conectividad de las herramientas externas como WhatsApp Business, Email Automático y SMS Marketing, asegurando que los sistemas de notificación y captura de pedidos estén operativos para garantizar una respuesta rápida a las solicitudes entrantes.

3.22.1 Pantalla 1

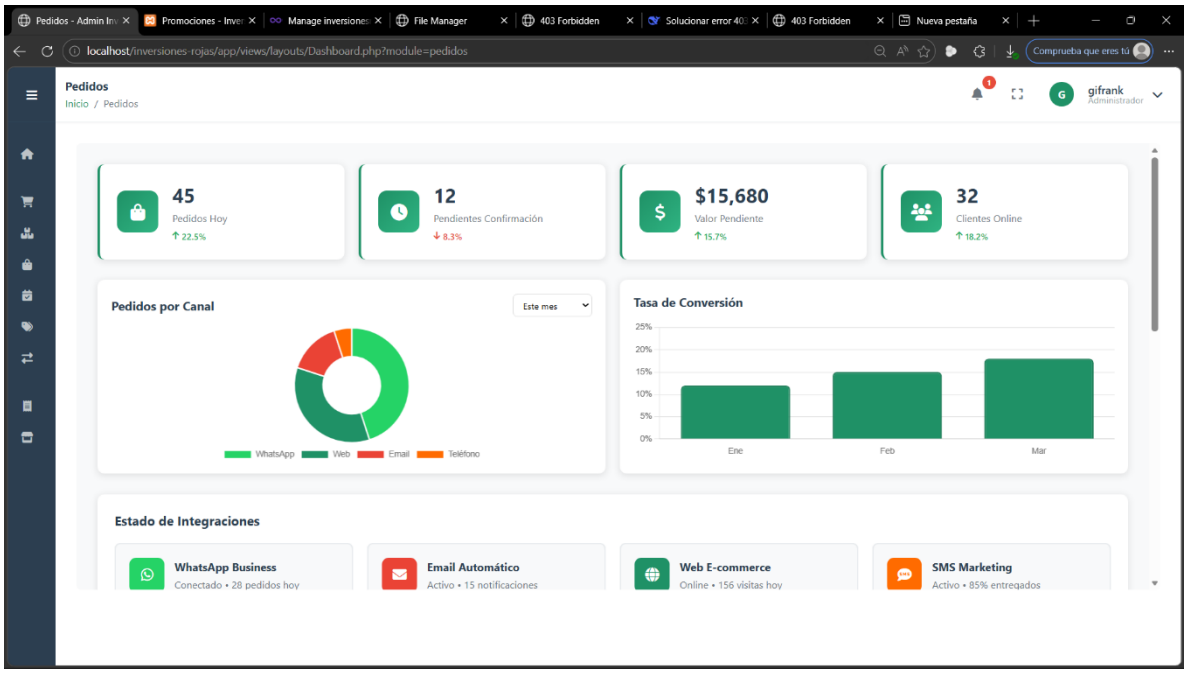

3.13 Configuración general

Para personalizar el entorno operativo, el usuario debe acceder al módulo de Configuración del Sistema, donde encontrará una interfaz organizada por pestañas que permite administrar la Configuración General, el control de Usuarios y Roles, la Bitácora del Sistema y la generación de Backups. Dentro del apartado de configuración general, es posible editar campos críticos como el nombre oficial de la plataforma, seleccionar la moneda local para cálculos financieros, ajustar la zona horaria y definir tanto el formato de fecha preferido como el idioma global del sistema. Una vez realizados los ajustes pertinentes, el usuario debe hacer clic en el botón "Guardar Cambios" para aplicar las nuevas directrices o, en su defecto, utilizar el botón "Restablecer" para volver a los valores anteriores, contando siempre con la opción de "Regresar" para salir del panel administrativo de forma rápida.

3.23.1pantalla 1

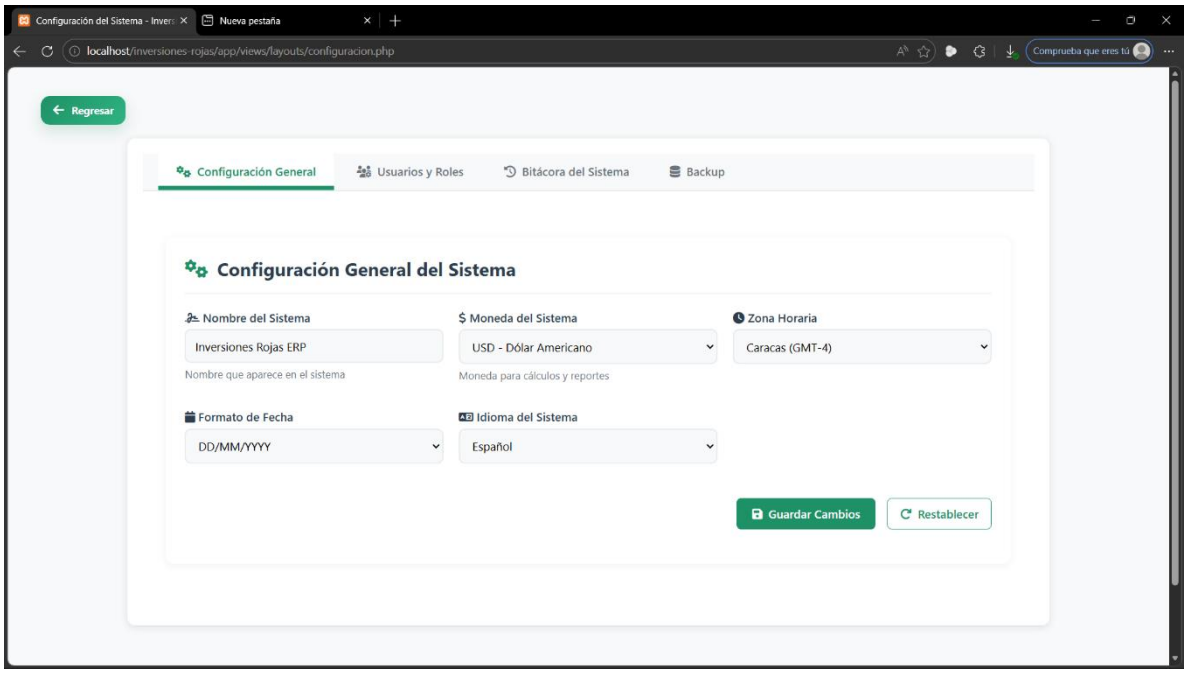

3.14Usuarios y roles

Para administrar las cuentas de acceso a la plataforma, el usuario debe dirigirse a la pestaña "Usuarios y Roles" dentro del panel de configuración, donde podrá visualizar una lista detallada que incluye el ID, nombre, correo electrónico, rol asignado y el estado actual de cada integrante. El sistema permite localizar perfiles específicos mediante una barra de búsqueda por nombre o email, complementada con filtros por roles y estados para optimizar la gestión; además, el administrador puede dar de alta a nuevos colaboradores utilizando el botón "+ Nuevo Usuario" o modificar cuentas existentes a través de los iconos de edición y gestión de permisos ubicados en la columna de acciones. Finalmente, esta interfaz ofrece un historial del último acceso y la fecha de creación de cada registro, permitiendo un control riguroso sobre la seguridad y la actividad de los distintos niveles de mando, como clientes, vendedores, operadores y gerentes.

3.14.1 pantalla 1

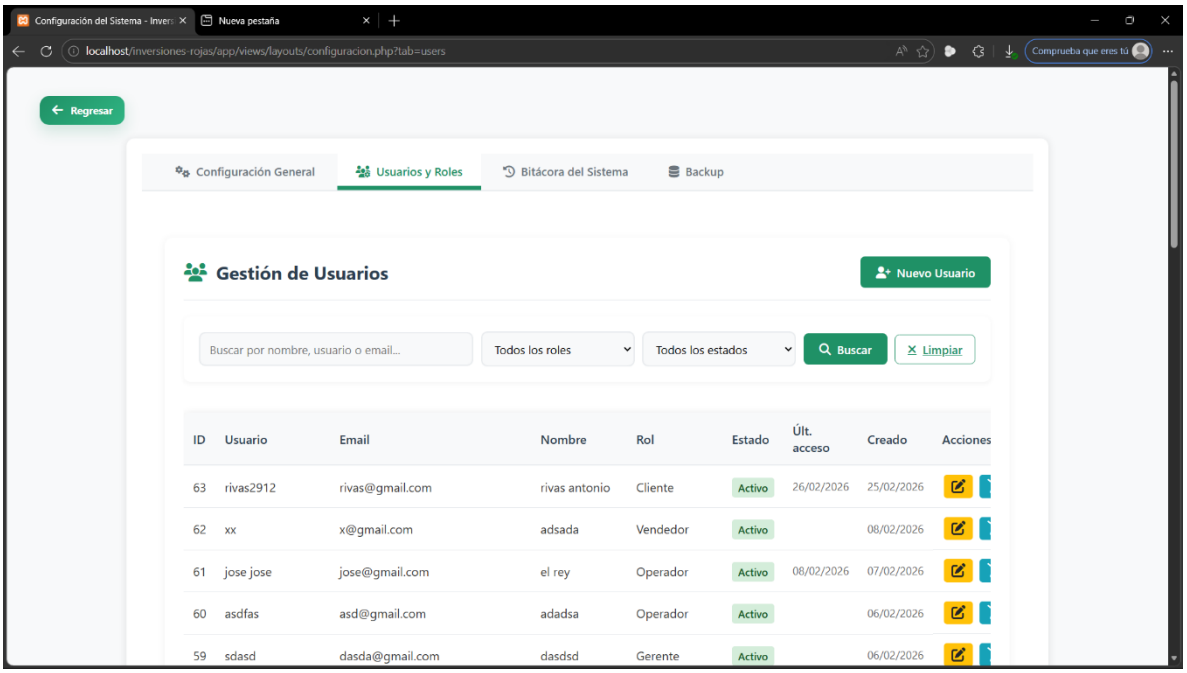

3.15Bitácora

Para realizar la auditoría y el seguimiento de las operaciones, el usuario debe acceder a la pestaña "Bitácora del Sistema", donde se presenta un tablero informativo con el resumen del total de registros, la actividad del día, las acciones de la última semana y el número de usuarios activos. Esta sección permite realizar búsquedas específicas por acción, usuario o tabla afectada, ofreciendo además filtros de selección por cuenta de usuario y rangos de tiempo para localizar eventos precisos de manera eficiente. Asimismo, la interfaz cuenta con un apartado de "Actividades Recientes" que detalla cronológicamente cada suceso, incluyendo información técnica como el módulo utilizado, el tipo de reporte generado y la fecha exacta con dirección IP, brindando finalmente la opción de "Generar Reporte" en formato PDF para obtener un documento físico o digital de la auditoría realizada.

3.26.1 pantalla 1

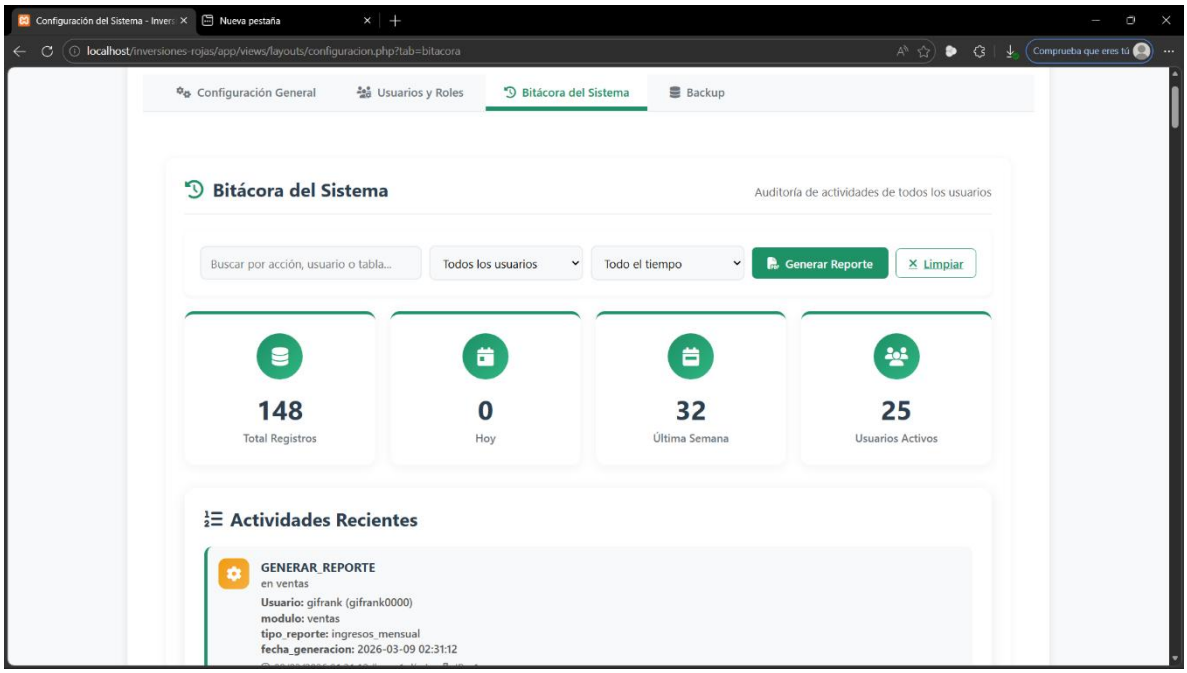

3.16Bakup

Para garantizar el resguardo de la información, el usuario debe acceder a la pestaña "Backup" del panel de configuración, donde se encuentra el sistema para crear, restaurar y gestionar copias de seguridad de la base de datos. En la sección de "Acciones Rápidas", el administrador puede generar un respaldo inmediato con el botón "Crear Backup Ahora", subir un archivo existente mediante la opción "Subir Backup" o realizar un mantenimiento preventivo del almacenamiento utilizando el botón de "Limpiar Backups Antiguos" para eliminar registros de más de 30 días. Por último, el módulo muestra una lista de los respaldos disponibles con su respectivo peso y fecha de creación, ofreciendo para cada archivo las opciones de Descargar para almacenamiento externo, Restaurar para volver a un estado anterior del sistema o Eliminar para remover copias específicas de forma permanente.

3.27.1 Pantalla 1

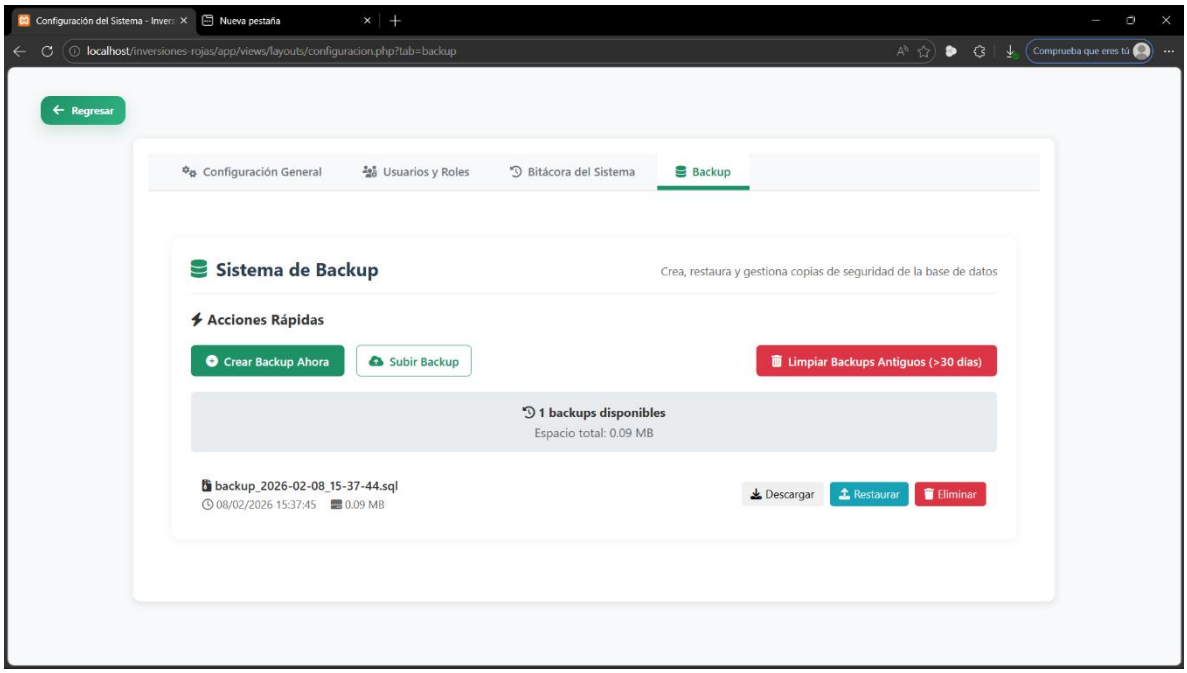

3.28 Perfil de usuario

Para gestionar los datos del perfil y visualizar el rendimiento individual, el usuario debe acceder a la sección de Mi Perfil, donde se presenta un encabezado con su información de contacto, rol y un resumen estadístico que incluye el total de ventas realizadas, el número de clientes atendidos, el monto total facturado y la cifra de actividades registradas. En la parte inferior, a través de la pestaña de Información Personal, el administrador puede actualizar sus datos básicos de identidad, tales como el nombre de usuario, nombre completo, correo electrónico, número de teléfono y Cédula/RIF. Para finalizar cualquier modificación, el sistema ofrece el botón "Guardar Cambios" para validar la nueva información o el botón "Restablecer" para descartar los ajustes actuales, contando además con pestañas adicionales de Seguridad y Actividad para una gestión integral de la cuenta y un botón de "Regresar" para volver al panel principal.

3.28.1 pantalla 1

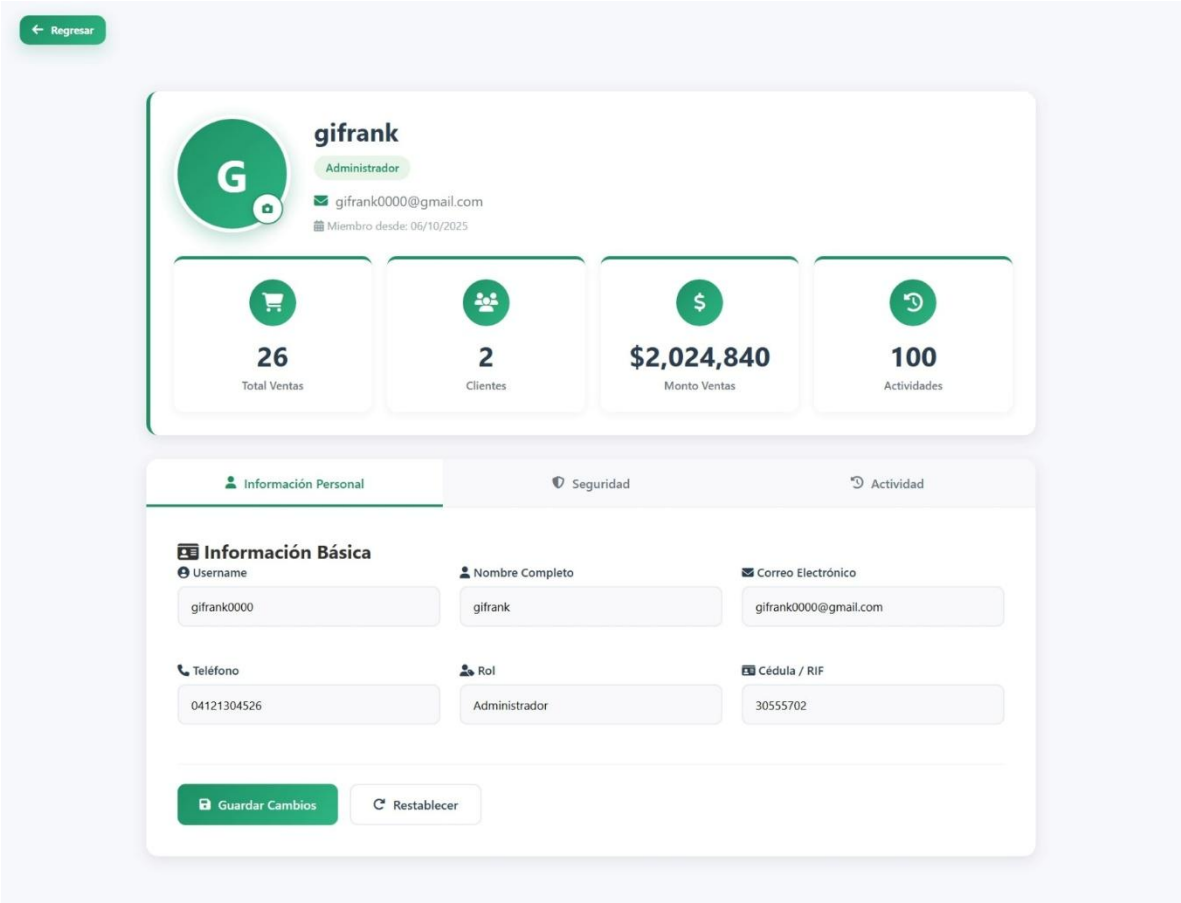

3.28.2 Pantalla 2

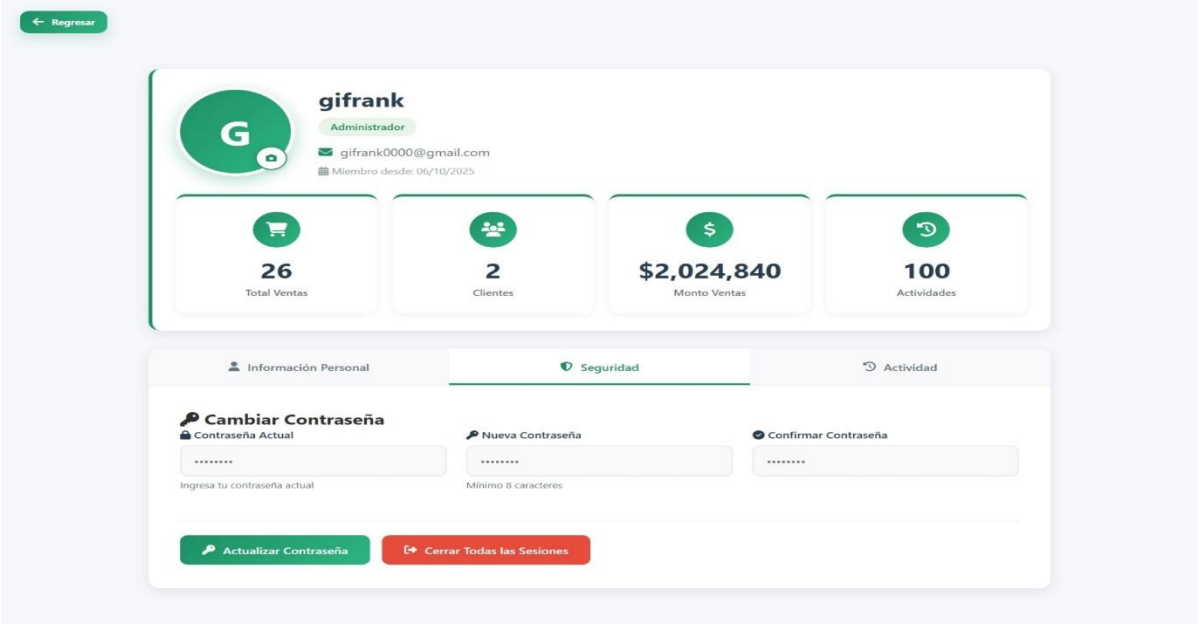

3.28.3 Pantalla 3

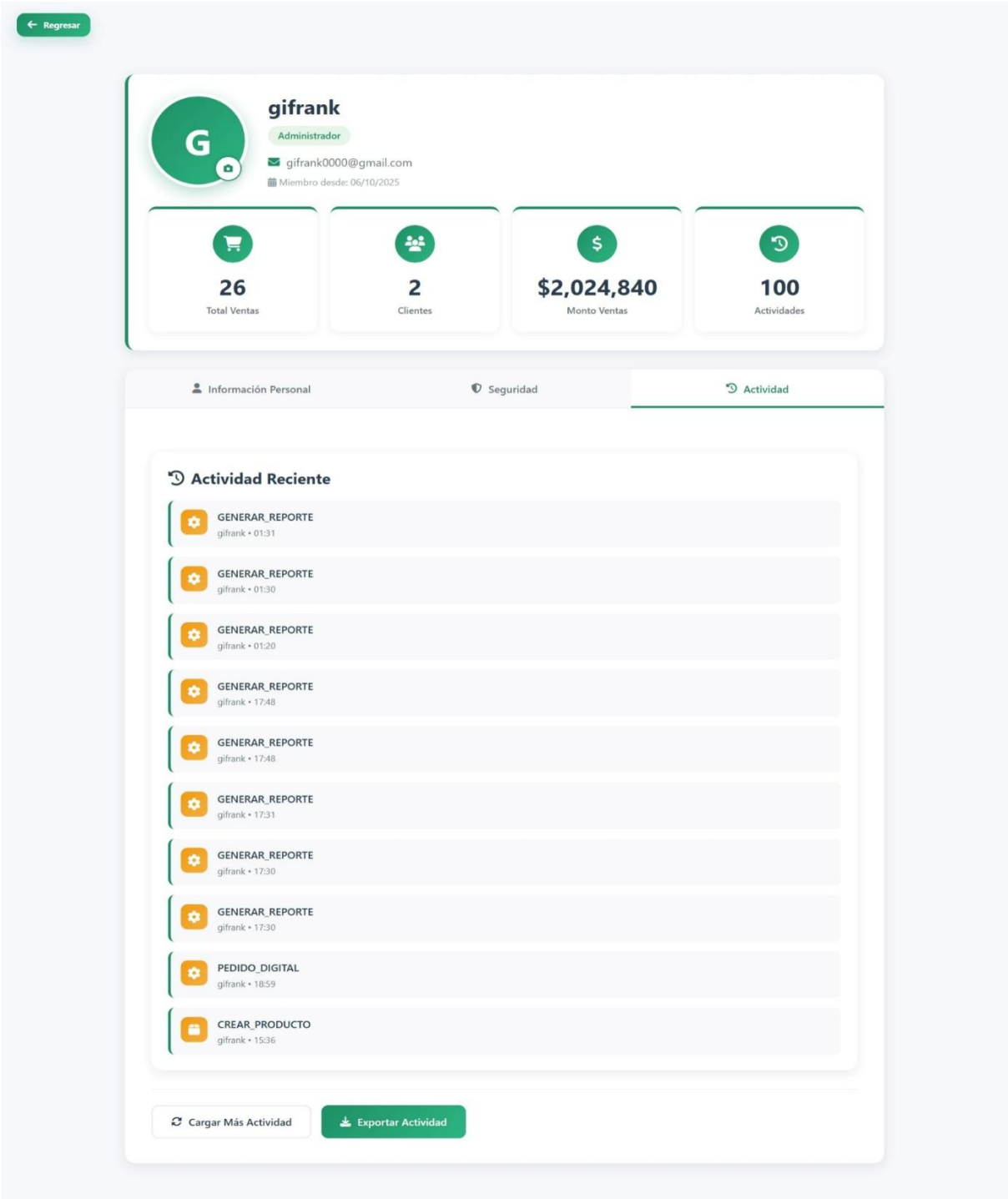

3.29 Soporte técnico

Para gestionar el reporte y seguimiento de fallas, el usuario debe ingresar al Sistema de Soporte Técnico, donde un panel de administración centraliza la

supervisión de incidencias mediante indicadores visuales que muestran el total de reportes, los pendientes, los que están en proceso y los ya resueltos. En la sección inferior, se presenta una tabla detallada que permite localizar casos específicos a través de una barra de búsqueda y filtros por estado o nivel de urgencia, mostrando información clave como el ID de la incidencia, la descripción del error, el usuario que reporta, la prioridad asignada y el operador responsable de la resolución. Finalmente, el administrador puede validar el cierre de cada caso mediante el botón de "Resuelta" en la columna de acciones, garantizando así un control eficiente del flujo de trabajo y la atención oportuna de los requerimientos técnicos dentro de la plataforma.

3.29.1 Pantalla 1

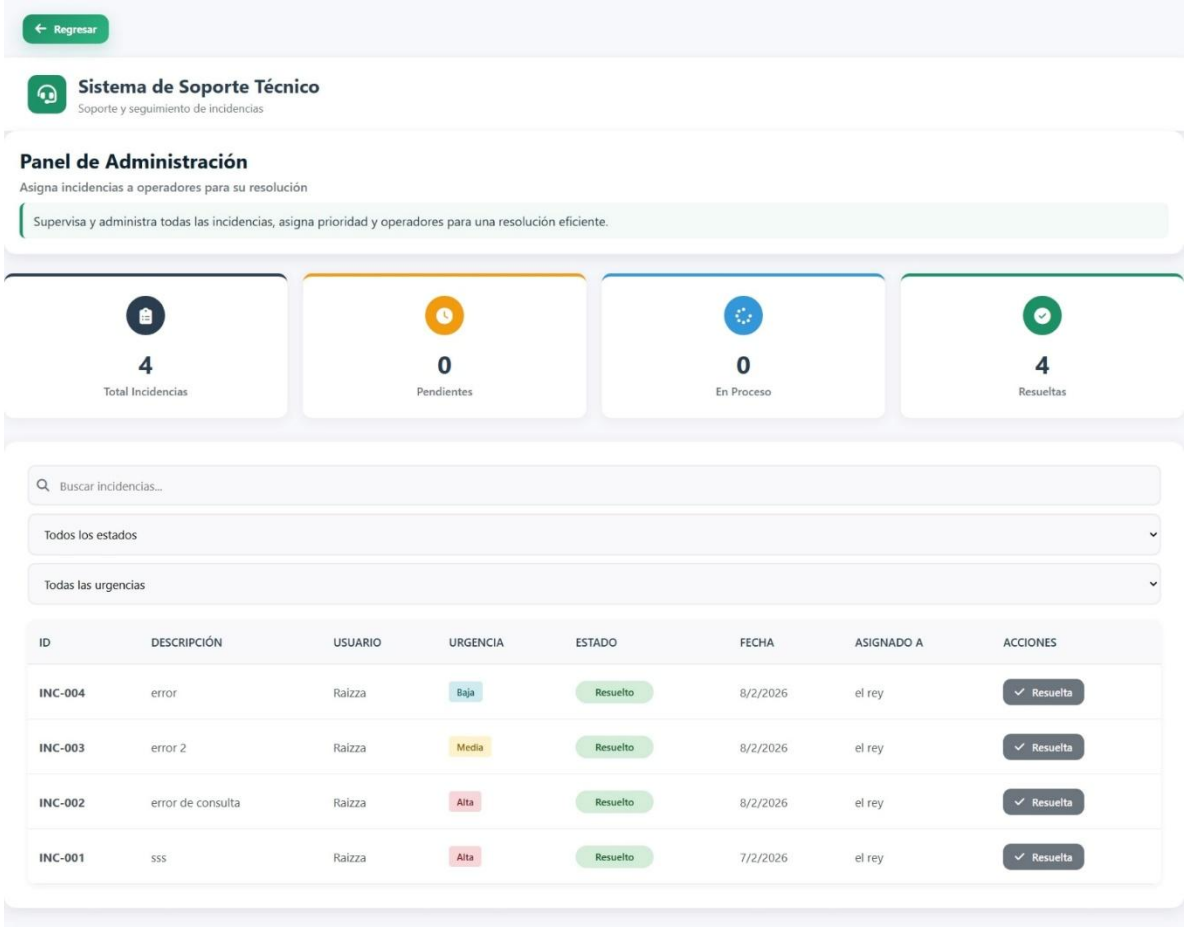

4 GLOSARIO

Término	Descripción
Inventario	Registro de productos y materiales disponibles en el taller mecánico.
Ventas	Proceso de comercialización de productos y servicios ofrecidos por el taller
Compras	Adquisición de productos y materiales necesarios para el funcionamiento del taller.
Soporte técnico	Módulo que gestiona clientes y mantenimiento .
Reportes	Documentos generados por el sistema que presentan información analítica sobre las operaciones del taller.
Navegación	Proceso de desplazamiento a través de los diferentes módulos y funciones del sistema.
Campos	Los campos en un ambiente software son componentes esenciales que estructuran la información que se maneja en aplicaciones. A continuación, se presenta una descripción general sobre su importancia y características.
Pantallas	Área visual en un dispositivo donde se muestra la interfaz gráfica del software, permitiendo a los usuarios interactuar con el sistema a través de elementos visuales como botones, menús y gráficos.
Ventanas	Sección delimitada dentro de la pantalla que presenta información específica o permite realizar tareas particulares, como ingresar datos o visualizar reportes, y puede ser redimensionada o movida por el usuario.

5 BIBLIOGRAFÍA Y REFERENCIAS

Referencia	Título
https://www.investopedia.com/terms/i/inventory.as p	**Inventario**
https://www.forbes.com/advisor/business/salesdefinition/	**Ventas**

https://www.sdelsol.com/glosario/compra/#:~:text=Hablamos%20de%20compra%20cuando%20alguien,la%20contraprestaci%C3%B3n%20es%20el%20vendedor.	**Compras**
https://www.praxedo.es/blog/que-es-un-serviciotecnico-guia-satdefinitiva/#:~:text=El%20servicio%20t%C3%A9cnico%20abarca%20las,para%20asegurar%20su%20correcto%20funcionamiento.	**Servicio técnico**
https://gc.scalahed.com/recursos/files/r162r/w18159w/reportes_(visita,documental).pdf	**Reportes**
https://brainly.in/question/20924616#:~:text=Answer%3A-,With%20a%20computer%2C%20navigation%20refers%20to%20the%20act%20of%20opening,features%20of%20an%20operating%20system.	**Navegación**
https://www.euroinnova.com/blog/latam/que-esun-campo-en-informatica	**Campos**
https://edu.gcfglobal.org/es/informatica-basica/elmonitor-o-pantalla/1/	**Pantallas**
https://edu.gcfglobal.org/es/cultura-tecnologica/que-es-una-ventana-informatica/1/	**Ventanas**