SECTION 6. FINAL SECTION [18]

부모 교육 여정의 마침표와 새로운 시작

강의를 마무리하며

5가지 미래 역량과 관련 키워드

우리 자녀가 반드시 갖추어야 될 미래 역량 총정리

우리가 함께 달려온 5가지 핵심 역량

질문과 사유

답보다 중요한 질문의 힘.

비판적 사고로 정보의 바다를 항해합니다.

마음 근력

실패를 학습으로 바꾸는 회복탄력성.

어떤 시련도 성장의 동력이 됩니다.

공감과 연결

알고리즘이 대체할 수 없는 인간의 온기.

함께 성장하는 협력의 가치입니다.

메타 AI 리터러시

기술의 주인이 되는 법.

도구의 활용을 넘어 윤리적 나침반을 세웁니다.

학습 주체성

공부의 운전대를 잡는 법.

배움 자체를 즐기는 평생 학습자의 태도입니다.

패러다임의 전환: 학위에서 역량으로

"학위(Degree)보다 스킬(Skill)이 경제적 가치를 창출하는 **스킬 이코노미** 시대입니다. 무엇을 전공했는가보다 '지금 무엇을 할 수 있는가'가 중요합니다. "

- **지식의 반감기 단축:** 20세기 초에는 40년이었다면 현재의 지식은 5년 미만에 낡은 것이 됩니다.
- **지속적 업데이트:** 배운 것을 버리고(Unlearn), 다시 배우고(Relearn) 능력이 필수입니다.

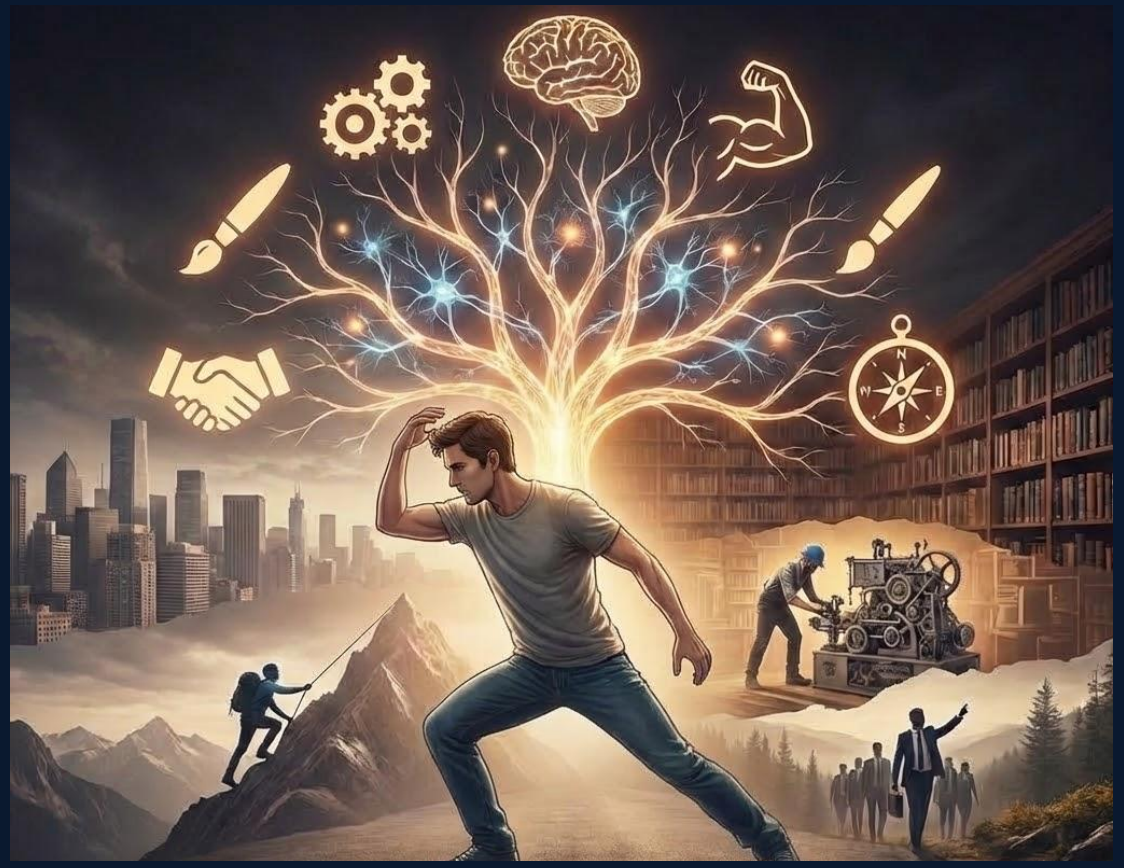

Sector 1. 질문하고 사유하는 힘

핵심 요약: "AI 시대, 질문이 곧 정답이다"

정답을 외우는 능력보다 본질적인 질문을 던지고,
정보를 분석하여 나만의 관점을 세우는 역량입니다.

- 호기심
- 비판적사고
- 통찰력
- 문제발견
- 창의적발상
- 본질탐구
- 관점의전환
- 논리적사유
- 탐구심
- 지적유연성

Sector 1. 질문과 사유로 혁신을 만든 리더

스티브 잡스

통찰적 질문력

주요 업적: 애플 창업 및 아이폰 발명으로 인류의 디지털 삶을 혁신함.

연결 역량: "왜 컴퓨터는 아름답고 쉬우면 안 되지?"라는 본질적 질문을 던졌습니다. 기술에 인문학적 사유를 결합하여 사용자 경험의 패러다임을 바꾼 사유의 표본입니다.

리처드 파인만

본질 사유 역량

주요 업적: 양자 전기역학 연구로 노벨 물리학상을 수상한 현대 물리 거장.

연결 역량: 어떤 복잡한 이론도 "왜 그럴까?"라는 질문을 통해 어린아이도 이해할 수준으로 단순화했습니다. 타당성을 끝까지 의심하고 사유하는 비판적 사고의 힘을 보여주었습니다.

Sector 2. 마음의 근력과 회복탄력성

핵심 요약: "실패를 학습 데이터로 재정의하라"

실패를 성장의 데이터로 받아들이는 단단한 마음과,
어떤 시련 속에서도 다시 일어서는 힘을 의미합니다.

- 회복탄력성
- 도전정신
- 끈기
- 자기조절
- 긍정성
- 실패수용
- 인내
- 자기효능감
- 정서적안정
- 유연함

Sector 2. 마음의 근력으로 시련을 넘은 리더

J.K. 롤링 정서적 회복력

주요 업적: 세계적 베스트셀러 '해리포터' 시리즈를 집필하여 문학계의 기적을 만듦.

연결 역량: 가난과 12차례의 출판 거절이라는 절망적인 상황에서도 자신의 가치를 믿고 일어섰습니다. 실패를 '불필요한 것을 털어내고 본질에 집중하는 기회'로 삼은 마음 근력의 화신입니다.

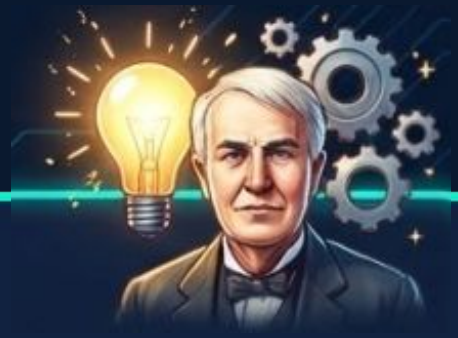

토마스 에디슨 도전적 끈기

주요 업적: 전구, 축음기 등 1,000개 이상의 특허를 낸 인류 역사상 최고의 발명가.

연결 역량: 전구 발명을 위해 수천 번 실패했을 때 "실패한 게 아니라 안 되는 방법 1만 가지를 찾은 것"이라 말했습니다. 실패를 단순한 학습 과정으로 리프레이밍한 회복탄력성의 리더입니다.

Sector 3. 공감과 연결의 능력

핵심 요약: "기술이 대체할 수 없는 인간만의 온기"

알고리즘이 대체할 수 없는 인간다운 소통과,
서로 다른 가치를 연결하여 함께 성장하는 힘입니다.

- 공감지능
- 협력
- 이타심
- 소통능력
- 다양성존중
- 공동체의식
- 갈등해결
- 연결성
- 정직
- 책임감

Sector 3. 공감으로 세상과 연결된 리더

오드리 헵번 이타적 공감력

주요 업적: 전설적인 배우를 넘어 유니세프 친선대사로 전 세계 기아 아동을 구제함.

연결 역량: 화려한 인기보다 타인의 고통에 깊이 공감하는 능력이 뛰어났습니다. 자신의 유명세를 소외된 이들과 세상을 연결하는 다리로 활용하며 진정한 인간적 온기의 힘을 보여주었습니다.

사티아 나델라 협력적 리더십

주요 업적: 마이크로소프트의 CEO로서 '공감' 문화를 통해 기업 가치를 회복시킴.

연결 역량: 경쟁 지향적이던 조직을 공감 기반의 협업 조직으로 탈바꿈시켰습니다. 타인을 이해하고 돕는 공감 능력이 비즈니스 혁신과 연결의 핵심 동력임을 입증한 현대적 리더입니다.

Sector 4. 메타 AI 리터러시와 윤리

핵심 요약: "도구를 지배하는 자, 기준을 세우는 자"

기술의 주인이 되어 AI를 활용하는 능력을 넘어,
올바른 방향으로 이끄는 도덕적 나침반을 갖추는 것입니다.

- 주인의식
- 기술활용력
- 도덕적나침반
- 디지털시민
- 메타인지
- 데이터문해력
- 기술통제력
- 창의적융합
- 가치판단
- 윤리감수성

Sector 4. 기술을 도구로 부리며 기준을 세운 리더

젠슨 황 기술 활용 역량

주요 업적: NVIDIA의 창업자로서 AI 연산의 핵심인 GPU 시대를 개척함.

연결 역량: 그래픽 도구에 불과했던 GPU를 AI 가속기로 재정의하는 메타적 통찰력을 발휘했습니다. 기술의 미래를 예측하고 이를 인류의 창의적 도구로 변모시킨 리터러시의 선구자입니다.

팀 버너스 리 디지털 윤리관

주요 업적: 월드와이드웹(WWW)을 발명하여 정보의 민주화를 이끌어냄.

연결 역량: 자신의 거대한 발명품에 대한 특허권을 포기하며 "이것은 모두를 위한 것"이라 선언했습니다. 기술적 천재성을 넘어 인류 보편의 이익을 우선시하는 높은 도덕적 나침반을 보여주었습니다.

Sector 5. 스스로 배우는 학습 주체성

핵심 요약: "공부의 운전대를 아이에게 넘겨라"

공부의 운전대를 스스로 잡고 배움 그 자체를 즐기며,
변화하는 세상에 맞춰 나를 업데이트하는 태도입니다.

- 자기주도성
- 배움의즐거움
- 평생학습
- 성장마인드
- 목표의식
- 언러닝
- 실행력
- 자기성찰
- 탐험가정신
- 지식업데이트

Sector 5. 평생 학습의 길을 개척한 리더

빌 게이츠 자기주도 학습

주요 업적: 마이크로소프트 창업자이자 세계 최대의 자선 재단을 운영함.

연결 역량: 매년 수십 권의 책을 정독하며 '생각의 주간'을 갖는 것으로 유명합니다. 학위가 아닌 자신의 지적 호기심을 따라 끊임없이 새로운 분야를 학습하는 전형적인 평생 학습자입니다.

말랄라 유사프자이 학습 주체성

주요 업적: 여성 교육권을 위해 투쟁하여 최연소 노벨 평화상을 수상함.

연결 역량: 생명의 위협 속에서도 배움에 대한 열망을 멈추지 않았습니다. 교육은 누가 시켜서 하는 것이 아니라 스스로를 지키고 세상을 바꾸는 강력한 무기임을 몸소 실천한 학습 주체입니다.

"교육은 아이의 그릇에 지식을 채우는 것이 아니라,
아이가 스스로 **불을 지피도록** 돕는 것이다."

- 윌리엄 버틀러 예이츠 (William Butler Yeats) -

감사합니다!

함께해주신 부모님들의 여정을 응원합니다.

| 미래 교육 활동가 드림 |