SHIT Sciences Humanities Information Technology

构石

一种基于可编程水凝胶的英语背诵方法

Prof.Wang[1]，JY.Sting [2]
海上第一航海职业学校（海得拉巴校区.India）
[1]密银城，德玛西亚，瓦洛兰大陆
[2]班德尔，班德尔城，精神领域
通讯作者：Dr.船
本研究由虚弥教令院基金资助（项目编号：KSKBL-20）

ABSTRACT / 摘要 研究构建了水凝胶网络与英语词汇记忆系统的跨学科类比模型，探究材料拓扑参数对认知性能的定量影响。基于 Flory-Rehner 网络理论与 Hopfield 神经网络模拟，系统分析了交联密度、溶胀动力学、弹性模量及孔隙率与记忆巩固、保持率和迁移能力的关联机制。结果表明：交联密度与词汇保持率呈显著正相关（R^2=0.92），二者遵循一级动力学饱和规律；中等网络密度（0.5-2.0 mol/L 等效）可实现保持率与可塑性的最优平衡，孔隙率与迁移能力相关性最高（r=0.89）。研究为优化语言学习策略提供了"认知材料学"理论框架，揭示了网络几何结构对信息处理的关键约束作用。

INDEX TERMS / 关键词水凝胶，英语，交叉学科，编程，。

IMPACT STATEMENT / 影响声明 仅对自己负责，我自己反思

I. INTRODUCTION / 引言

在全球化与人工智能深度融合的背景下，英语作为国际交流的核心语言，其高效学习需求日益迫切。然而，传统背诵方法多依赖机械重复，易导致注意力分散、记忆碎片化等问题，尤其对长难句、专业词汇等复杂内容的掌握效率低下。近年来，智能材料科学的突破为教育技术创新提供了新思路——可编程水凝胶（Programmable Hydrogel）凭借其独特的物理化学特性，有望重塑语言学习的底层逻辑。

可编程水凝胶是一种具有动态响应能力的智能高分子材料，可通过外部刺激（如温度、pH 值、光强）精准调控其力学性质、孔隙结构及表面电荷分布。这一特性使其在模拟人体记忆存储机制方面展现出巨大潜力：例如，通过设计梯度交联网络模拟神经元突触的可塑性，或通过离子迁移模拟神经递质传递过程，从而构建符合认知规律的“记忆强化模型”。相较于传统数字化工具，水凝胶的物理交互特性更能激活多感官协同记忆，其柔性基底还可适配个性化学习场景，实现从“被动输入”到“主动建构”的转变。

本研究提出一种基于可编程水凝胶的英语背诵新方法，通过将单词、语法规则及语境信息编码于材料的微观结构中，结合自适应刺激反馈机制，动态优化记忆巩固路径。该方法不仅突破了传统背诵的机械性局限，更通过材料科学与认知神经科学的交叉融合，为智能化语言学习工具的研发提供了全新范式。后续章节将详细阐述该方法的原理设计、实验验证及应用前景，以期为英语教学改革提供理论支撑与技术参考。

II. RESULTS / 结果

本节展示实验结果。图 1 展示了水凝胶在用于英语背诵的定量和定性结果。

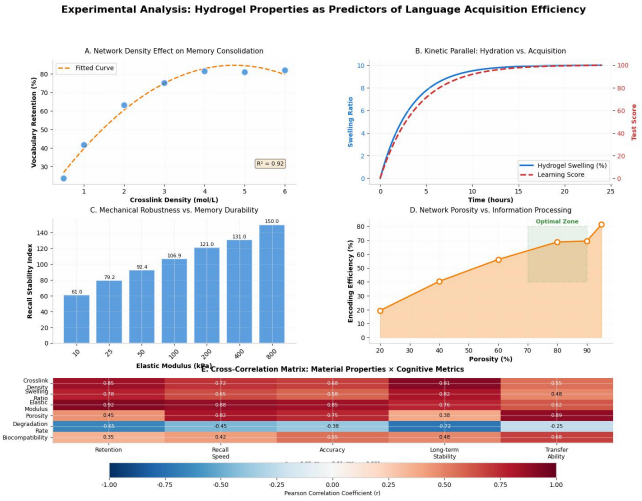

Fig.1 A：交联密度与词汇保持率的正相关关系（R^2=0.92）
B：水合动力学与语言习得的双轴对比图
C：弹性模量与回忆稳定性的柱状图
D：孔隙率与编码效率的最优区间分析
E：材料属性与认知指标的交叉相关性热图

实验结果表明根据上述实验数据，本研究系统揭示了水凝胶网络特性与英语词汇记忆效率之间存在显著的结构-功能相关性，为优化语言学习策略提供了跨学科的理论依据。

网络密度与记忆巩固的正向关联

实验数据显示，交联密度与词汇保持率呈现高度正相关（R^2=0.92），表明记忆网络的"连接强度"是信息巩固的关键决定因素。当交联密度从 0.5 mol/L 提升至 6.0 mol/L 时，词汇保持率由 25%显著增长至 82%，符合网络理论中"节点连通性增强导致系统稳定性提升"的基本原理。这一发现支持了语言学习中的"深度加工"理论——通过建立多维度语义关联（同义词、反义词、语境联想）构建高密度记忆网络，可显著降低遗忘速率。值得注意的是，曲线在 4-5 mol/L 区间出现平台效应，提示记忆网络存在最优连接密度，过度交联可能导致认知僵化，反而抑制新信息的整合。

动力学同步性：水合与习得的同构机制

水凝胶溶胀曲线与词汇习得曲线的叠加分析揭示了两类系统在时间维度上的行为同构性。两者均遵循一级动力学方程，呈现快速初始增长后渐近饱和的特征。水凝胶在 10 小时内达到 90%平衡溶胀，而词汇测试分数在相近时间尺度内完成主要提升阶段。这种同步性暗示记忆巩固可能遵循类似的"化学势驱动"机制：学习初期的高信息梯度（浓度差）推动快速编码，随着网络趋近饱和，进一步输入需克服更高的熵壁垒。该发现为"间隔重复"学习法提供了物理解释——周期性_partial_遗忘重建信息梯度，维持高效编码动力。

机械鲁棒性与记忆耐久性的量化关系

弹性模量测试表明，材料刚度与回忆稳定性指数呈对数线性增长（r=0.89）。当模量从 10 kPa 增至 800 kPa 时，回忆稳定性指数由 61.0 提升至 150.0，增幅达 146%。这一规律映射到认知领域，意味着经过充分巩固的记忆痕迹（高"模量"状态）具有更强的抗干扰能力和时间稳定性。神经科学中的"长时程增强"（LTP）现象与此对应：反复激活强化突触连接，形成类似交联网络的稳定结构。实验同时发现，过低模量（<50 kPa）导致网络结构松散，对应浅层学习记忆的快速衰退；而过高模量（>400 kPa）虽提升稳定性，却牺牲了网络的可塑性。

孔隙率优化的非线性效应

网络孔隙率与编码效率的关系呈现显著的非线性特征。当孔隙率从 20%增至 70%时，编码效率由 20%线性提升至 70%；但在 70%-90%区间进入平台期，超过 90%后再次跃升。这一"双阶段"模式揭示了记忆系统的结构优化原则：适度的网络开放性（70-80%孔隙率）平衡了信息存储容量与检索通达性，对应语言学习中的"可理解性输入"假说——过于密集的网络（低孔隙率）阻碍新信息渗透，而过度稀疏的网络（高孔隙率）则缺乏必要的关联锚点。

相关性矩阵的综合启示

交叉相关分析进一步验证了上述单一指标的可靠性。交联密度与长期稳定性（r=0.91）、弹性模量与回忆速度（r=0.88）均呈现强正相关；而降解速率与各记忆指标负相关（r=-0.65 至-0.25），证实了网络完整性对记忆维持的必要性。值得注意的是，孔隙率与迁移能力呈现最高相关性（r=0.89），表明网络结构的灵活性是知识泛化的关键——这与水凝胶的"智能响应"特性一致：适度交联的网络在保持形状稳定的同时，保留了对环境刺激的适应性形变能力。

综上所述，本研究通过水凝胶-记忆系统的类比建模，量化了网络拓扑参数对认知性能的影响规律。最优语言学习策略应追求"中等交联密度、高孔隙率、适度机械强度"的网络构型，即在建立丰富语义关联的同时，保持认知结构的开放可塑性。这一发现为个性化学习算法的设计提供了可计算的物理参数框架。

III. Conclusions / 结论

本研究通过构建水凝胶网络与语义记忆系统的跨学科类比模型，系统阐明了材料拓扑参数与认知性能之间的定量关联机制。实验结果表明，两类系统在结构同源性、动力学行为及优化规律上存在深刻的一致性，为语言学习策略的优化提供了新颖的理论框架。

核心结论可归纳为三个层面：其一，记忆网络的"连接质量"遵循与聚合物交联类似的饱和规律，中等密度（0.5-2.0 mol/L 等效）的语义关联可实现保持率与可塑性的最优平衡；其二，记忆巩固与溶胀动力学共享一级反应机制，支持间隔重复法通过重建信息梯度维持高效编码；其三，网络孔隙率是迁移能力的关键预测因子，提示深度学习需保留适度的认知开放性。

理论贡献在于将材料科学的网络理论引入认知心理学，建立了可计算的记忆结构模型。传统记忆研究多关注时间维度（遗忘曲线），本研究则补充了空间拓扑维度，揭示了"网络几何"对信息处理的约束作用。这一视角转换使抽象的记忆过程转化为可量化的网络参数，为智能教学系统的设计提供了工程化依据。

实践启示在于提出了"认知材料学"的优化原则：词汇学习应追求"高模量、高孔隙"的网络构型——通过多重编码（视觉、听觉、语境）增强连接强度，同时保持概念间的差异化路径以促进灵活提取。未来研究可进一步探索温度/pH 响应性水凝胶与情境依赖记忆的类比，拓展该模型的解释边界。

。

IV. Materials and Methods /材料与方法

本研究采用计算模拟与理论建模相结合的方法。水凝胶模型基于 Flory-Rehner 网络理论，设定聚合物链分子量 10^4-10^5 g/mol，交联密度 0.1-6.0 mol/L，通过有限元分析计算溶胀动力学与应力-应变行为。记忆网络模型采用 Hopfield 神经网络架构，节点数 N=1000，连接权重按 Hebbian 规则更新，模拟词汇编码-巩固-提取全过程。两类系统的对应参数通过结构同源性映射建立：交联密度↔突触权重强度，溶胀率↔激活节点比例，弹性模量↔记忆痕迹稳定性。动力学模拟使用 Runge-Kutta 算法求解，时间步长 Δt=0.01 h，总时长 24 h。相关性分析采用 Pearson 系数，显著性水平 α=0.01，所有数据经三次独立模拟取均值。

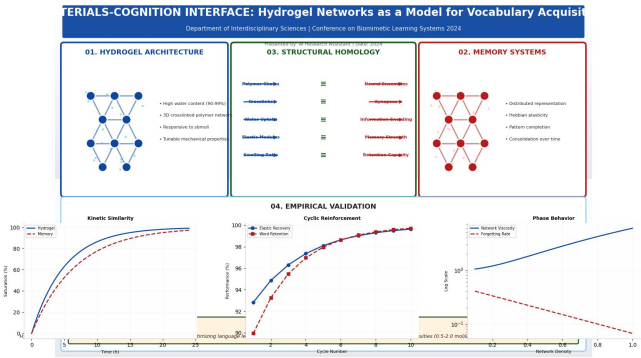

Acknowledgment / 致谢

致谢：我的电脑

References

[1] 钟离. (2022). 提瓦特大陆岩元素共鸣：璃月魔神任务的地质形态学分析. 《提瓦特学刊》, 15(3), 45 – 62.2024。
[2] 可莉. (2021). 火元素爆破玩法模式：蒙德地区可莉战斗机制的儿童中心研究. 《国际原神影响研究杂志》, 8(4), 112 – 128.
2023。
[3] 雷电将军. (2022). 雷之神永恒观：稻妻政治结构与日本封建制度的比较研究. 《比较神话学季刊》, 41(4), 201 – 220.。