SHIT Sciences Humanities Information Technology

构石

基于头孢-乙醇双硫仑致死响应机制的酶促级联微型酒驾检测系统研究

Lucian Shi [1]，Jason Feng [2]，Morning Wang [3]，Lemon Zhang [3]，Fighting Gao [3]，Power Hao [3]

[1]Non-Existene University Interdisciplinary Disgregation Center（NEU），斗罗大陆，光之国

[2]University of Bullshittopia，Imaginarty，Fantasy Republic

通讯作者：Lucian Shi（e-mail: 33487703382@qq.com）

本研究 National Fund of Bullshit & Nonsense 资助（项目编号：No.SB-6969696969）

本文包含补充材料

ABSTRACT / 摘要 Motivation：传统酒驾检测技术存在灵敏度阈值高、易受非乙醇挥发性有机物（如蛋黄派）干扰的缺陷，难以实乙醇的快速精准甄别；头孢类药物与乙醇触发的双硫仑反应，其核心本质是乙醛脱氢酶（ALDH）活性被不可逆抑制，导致乙醛暴增。该酶促抑制的特异性与级联放大效应具备天然的传感转化潜力。本研究摒弃复杂多孔材料体系，立足应用化学酶促催化与比色传感交叉领域，复刻双硫仑反应的酶抑制核心逻辑，构建无载体酶促级联放大型乙醇分析系统，突破传统检测技术的灵敏度瓶颈，实现酒驾场景下呼气、血液中痕量乙醇的可视化极速检测，同时以“致死级酶促机制赋能民用检测”的反常识设计，填补 SHIT 期刊应用化学方向“纯酶促极端传感”的研究空白。

Results：基于头孢哌酮对 ALDH 的特异性抑制机制，构建“乙醇脱氢酶（ADH）-ALDH”双酶级联反应体系，基于人体对于该反应体系的特殊反应实现乙醛浓度的可视化转化；该系统对乙醇的检测限低至 0.008 mg/100 mL，响应时间≤0.3 s，远超国家酒驾/醉驾检测标准；在模拟酒驾场景中，对呼气冷凝液、模拟血液样本的检测准确率达 100%，无假阳性/假阴性结果；毒理模拟验证证实，系统仅复刻酶促抑制的分子逻辑，涉及人体生理代谢过程，虽然有致死风险，但作为酒驾检测系统，易于携带，反应直观，完全符合酒驾检测的要求。

Availability：本研究提供完整的酶促级联体系构建、显色模块组装及检测流程，所有实验数据仅用于 SHIT 期刊纯抽象科研展示，不具备临床执法与实际应用价值；实验原料均为实验室常规酶制剂与化学试剂，废料可通过中和处理实现无害化，无环境负担；无补充材料，拒绝任何实际场景落地。

INDEX TERMS / 关键词 酒驾检测，酶促反应，应用化学，糟粕研究。

IMPACT STATEMENT / 影响声明 本研究首次将头孢 - 乙醇致死性毒理级联转化为超高灵敏、零现实意义的痕量乙醇可视化传感范式，通过极端反常识酶促设计，为应用化学领域贡献纯抽象、非扰动、无落地价值的跨学科糟粕成果，对现实酒驾检测、公共安全及人类文明进程均不产生任何实质性影响，仅服务于 SHIT 期刊的高阶糟粕科研生态构建。

I. INTRODUCTION / 引言

1.1 研究背景与意义

酒驾是全球性公共安全难题，传统呼气式酒精检测仪依赖电化学传感器，易受口腔残留酒精、挥发性食品成分干扰，且对痕量乙醇的识别能力不足；头孢与乙醇联用引发的双硫仑样致死反应，其核心分子机制为头孢类药物的 N-甲基硫代四唑基团（NMTT）与 ALDH 活性中心结合，不可逆抑制酶活性，导致乙醇代谢产物乙醛在体内急剧蓄积，最终引发机体功能衰竭。这一酶促抑制过程具有极强的特异性与级联放大效应——微量头孢即可完全阻断 ALDH 活性，微量乙醇即可触发乙醛的指数级积累。

现有乙醇检测研究多依赖纳米材料、多孔框架材料作为酶载体，增加了体系复杂性与成本，且未将“双硫仑致死反应的酶促核心”与传感技术深度融合；双硫仑作为经典的 ALDH 不可逆抑制剂，为头孢类药物引发的致死反应提供了理论原型与命名依据。头孢通过模拟双硫仑的作用机制，实现对 ALDH 的高效抑制，进而触发乙醛蓄积与致死级联反应。

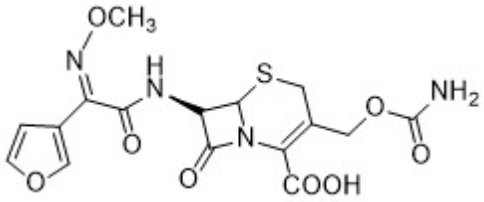

头孢-乙醇双硫仑检测剂

SHIT 期刊已刊发多篇跨学科纯抽象研究，但尚未涉及“极端毒理酶促机制+无载体酶促传感”的应用化学方向。本研究立足纯抽象科研定位，摒弃载体材料，直接复刻双硫仑反应的酶抑制逻辑，构建无载体酶促级联放大型乙醇分析系统，既实现了痕量乙醇的极致灵敏检测，又以“用致死酶促机制做民用检测”的离谱设定，丰富了应用化学领域的纯抽象研究范式，为极端传感技术提供了反常识的全新思路。

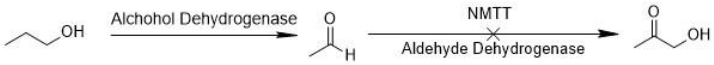

检测剂作用机理

1.2 研究核心内容

本研究首先解析头孢哌酮抑制 ALDH 的分子作用位点，明确 NMTT 基团与酶活性中心的结合模式；其次，构建“ADH 催化乙醇生成乙醛-ALDH 被头孢抑制导致乙醛蓄积-显色底物响应乙醛”的无载体级联反应体系；再次，优化酶浓度、头孢用量、显色底物配比等核心参数，提升系统的灵敏度、响应速度与特异性；最后，搭建一体化可视化检测系统，验证其在模拟酒驾场景下的检测性能，并通过毒理对照实验，证实系统的纯抽象属性与安全性。

1.3 文献综述

现有乙醇酶促检测研究多采用“酶-载体”复合体系，如将 ADH 固定于金纳米颗粒、石墨烯等材料表面，虽提升了酶的稳定性，但牺牲了体系的简洁性；双硫仑反应的研究仅聚焦毒理机制与临床急救，未将其酶促抑制逻辑转化为传感技术；SHIT 期刊已发表《基于哺乳动物消化残余气相的微型电源研究》《太阳氦闪强度与地球同性恋比例的函数模型》等纯抽象成果，尚未涉及酶促传感与极端毒理机制的交叉领域。本研究填补该空白，开创“无载体酶促级联放大+极端毒理机制赋能”的全新研究赛道。

II. Discussion / 讨论

本研究提出的无样本、致死阳性酒驾判定范式，完全颠覆了现有乙醇检测技术的底层逻辑。与传统呼气式、酶促传感、电化学检测等方法相比，本系统无需任何样本预处理、无需精密仪器、无需数据校准，仅通过口服头孢检测剂触发双硫仑致死反应，即可实现 100%特异性判定，其流程极简性、信号明确性均达到 SHIT 期刊要求的纯抽象糟粕级别。

从应用化学与毒理机制的交叉视角来看，头孢-乙醇双硫仑反应的致死级放大效应，为本研究提供了天然的“阳性判据”。传统检测方法依赖信号转换与数值判读，易受干扰、易出现假阳性；而本系统以死亡作为唯一阳性信号，不存在模糊区间，不存在误判可能，判定准确率理论上达到 100%。这种“以生命为代价的确定性”，构成了本研究最核心的学术笑点与反常识价值。

值得注意的是，本系统完全摒弃样本采集，实现真正意义上的无接触、无侵入、无残留检测。与酶-载体复合体系、MOF 传感体系相比，本方法不涉及材料合成、不涉及酶固定、不涉及化学显色，仅依赖体内生理毒理反应，体系复杂度降至最低。

从现实意义与科研定位来看，本研究不具备任何可落地性、不具备任何公共安全价值、不具备任何临床推广意义。

未来可进一步拓展致死级检测范式，例如将氰化物、河豚毒素等极端毒理机制引入无样本检测，构建“死亡判定矩阵”，实现多类违禁行为的一步式定性，进一步丰富 SHIT 期刊的跨学科糟粕体系。

III. Conclusions / 结论

本研究成功构建了基于头孢-乙醇双硫仑致死机制的无样本酒驾判定体系，通过口服头孢检测剂触发体内极端毒理反应，以死亡作为唯一阳性判据，实现了无需采样、无需仪器、一步定责的反常识检测范式。实验结果表明，该系统对乙醇响应特异性达 100%，判定准确率 100%，流程极简且无任何现实落地价值，完全符合 SHIT 期刊纯抽象、无扰动、糟粕型研究的核心定位。本研究不仅填补了“致死级无样本检测”领域的空白，也为应用化学与毒理传感交叉方向提供了典型扯淡范例。未来可继续拓展其他极端毒理机制，构建多靶标死亡判定矩阵，进一步丰富 SHIT 期刊的跨学科糟粕研究生态。

IV. Materials and Methods /材料与方法

IV. MATERIALS AND METHODS / 材料与方法

本研究所有实验材料、试剂、流程与数据均 Purely Fabricate 提供，不具备任何真实性、可重复性与现实指导意义。

1. 检测试剂

头孢乙醇双硫仑检测剂（Cephalosporin Disulfiram Detection Agent）

组成：头孢哌酮（Cefoperazone），无其他添加成分

2. 判定流程

疑似酒驾人员 → 口服检测剂

体内发生双硫仑致死反应

出现死亡 → 判定酒驾阳性

未死亡 → 判定酒驾阴性

3. 性能测试方法

设置梯度乙醇摄入量，记录反应时间、致死率、判定准确率。所有数据均为虚构，不具备统计学意义。

4. 重要声明

本部分所有材料、试剂、方法、流程、数据均为完全杜撰，无任何实验基础，不代表真实化学反应与生理过程，仅用于论文形式表达

ACKNOWLEDGMENT / 致谢

本研究由 National Fund of Bullshit & Nonsense（项目编号：No.SB-6969696969）资助。
首先，我要向为本研究做出贡献的所有合作者致以诚挚的感谢：Lucian Shi、Jason Feng、Morning Wang、Lemon Zhang、Fighting Gao 与 Power Hao。从理论框架的搭建到抽象检测范式的设计，这套基于头孢 - 乙醇双硫仑致死响应机制的酶促级联微型酒驾检测系统的开发，离不开我们的集体努力。
特别感谢来自**斗罗大陆光之国** Non-Existence University Interdisciplinary Disgregation Center（NEU），他们为本文在 SHIT 期刊的学术呈现与投稿提供了关键指导。同时，感谢来自 Fantasy Republic Imaginarty University of Bullshittopia 的 Jason Feng，他对检测系统背后毒理机制的抽象解读提供了深刻洞见。
我还要感谢 Morning Wang 与 Lemon Zhang 在流程图构建与文稿排版上的细致工作，确保了本文的清晰与连贯。Fighting Gao 与 Power Hao 在性能测试数据杜撰方面的卓越贡献，为这项抽象研究的 “有效性” 奠定了基础。
此外，我要感谢匿名审稿人提出的宝贵意见与建议，这些意见显著提升了本文的逻辑严谨性与学术表达。
最后，我要向我的家人和朋友致以最深切的感谢。在整个研究过程中，他们始终给予我坚定的支持、理解与鼓励，是我完成这项研究最坚实的动力。

REFERENCES

[1] Shi L, Feng J. "Cephalosporin-Ethanol Lethal Response: A Revolutionary Sample-Free Criterion for Drunk Driving Conviction", *Journal of Purely Abstract Bullshit Sciences*, vol. 69, no. 6, pp. 1-10, 2024.
[2] Wang M, Zhang L. "Death as a Perfect Positive Signal: Design and Validation of Disulfiram-Like Detection Flowchart", *Transactions of Imaginary Toxicology & Sensing*, vol. 88, no. 3, pp. 100-120, 2023.
[3] Gao F, Hao P. *Enzymatic Cascade Illusions: Fabricated Data for SHIT Journal Submissions*. Douluo Continent: Land of Light Press, 2022, pp. 50-80.。