相似吸引：自我认知与择偶偏好的实证研究

——基于明星喜好度与面部相似度的实验分析

摘要

夫妻相现象长期以来备受关注，其形成机制存在“初始选择说”与“婚后趋同说”两种主要观点。本研究从初始选择视角出发，探讨个体喜爱的异性面孔是否与自我长相存在关联，并进一步考察“期望长相”在其中可能发挥的作用。实验分为两个阶段：第一阶段选取 30 位当红女星照片，由 10 位男性参与者依据喜爱程度排序，并通过高斯函数提取轮廓进行相似度对比；第二阶段选取 20 位实力派男演员照片，由同一批参与者为“自认为帅”的男星排序，并与第一阶段结果进行交叉分析。结果显示，7 位参与者的喜爱排序与自我相似度呈显著正相关（前三位平均相似度 94.5%、94.3%、92.7%），3 位不符合规律的“噪声”参与者在第二阶段表现出与第一阶段相关的曲线特征。研究结论支持“选型婚配”理论，即人们倾向于喜欢与自己长相相似的人；同时发现，部分个体的偏好可能与“期望自我”或重要他人（如父母）的长相有关。这一发现为理解人类择偶偏好的形成机制提供了实验证据，并对追星心理等现象具有解释力。

关键词：夫妻相；选型婚配；性印刻；自我相似性；面部感知

---

1 引言

1.1 研究背景

日常生活中，人们常常观察到一种有趣的现象：许多长期生活在一起的夫妻，面容会变得越来越相似，民间俗称“夫妻相”。这一现象不仅引发大众的好奇，也吸引着心理学家、进化生物学家和社会学家持续探索其背后的成因。随着社交媒体的兴起，“Siblings or Dating”等热门话题更是将这一现象推向公众视野——当两张高度相似的面孔出现在同一画面时，人们往往难以判断他们是兄妹还是情侣。[7]

关于夫妻相的形成机制，学术界主要存在两种解释路径。其一是“初始选择说”，认为夫妻在相遇之初就已经具有较高的面部相似性，这种相似性构成了相互吸引的基础，即人们倾向于选择与自己长相相似的人作为伴侣。其二是“婚后趋同说”，认为长期共同生活导致夫妻在饮食结构、生活习惯、表情模式等方面趋同，进而使面容逐渐相似[5]。

近年来，大规模实证研究为理解这一现象提供了新证据。2023 年发表于《自然-人类行为》的一项研究对近 8 万对伴侣的 133 项特征进行系统分析，发现异性伴侣在 81.8%的特征上存在显著相似性，其中政治观点、宗教信仰、教育水平等特征的相似度最高，而人体测量数据也表现出虽较低但显著的正相关[1][6]。更重要的是，斯坦福大学团队对 517 对夫妻的纵向照片分析表明，夫妻间的面部相似性主要来源于初始选择，而非婚后趋同[5]。

1.2 问题提出

然而，现有研究仍存在若干未解之谜。首先，如果人们倾向于选择与自己相似的人，这种偏好从何而来？是“自恋”的心理延伸，还是更深层的进化适应机制？其次，是否存在这样一种可能性：个体喜欢的并非仅仅是“现在的自己”，而是“期望成为的自己”或童年时期重要的他人（如父母）？这一问题对于理解追星现象尤为关键——那些狂热追捧特定明星的年轻人，是否在潜意识中寻找着与自己相似或符合自我期望的面孔？

本研究从一个偶然的观察出发：某杂志提到老年夫妻长相相似可能与长期共同生活有关，但也可能在相遇之初就已相似。基于这一启发，我们设计了两阶段实验，试图回答以下问题：（1）个体对异性明星的喜爱程度是否与其自身长相的相似度相关？（2）不符合这一规律的个体，其偏好是否与“期望长相”有关？

1.3 研究意义

本研究的理论意义在于，通过实验方法检验“选型婚配”理论在当代中国青年群体中的适用性，并探索“期望自我”这一心理变量在面部偏好中的作用。实践意义上，研究结果有助于理解追星、偶像崇拜等现象的心理机制，也为伴侣选择、婚恋匹配等领域提供参考。

---

2 文献综述与理论框架

2.1 夫妻相现象的理论解释

2.1.1 选型婚配理论

选型婚配（assortative mating）指个体在选择伴侣时倾向于选择与自己在某些特征上相似的他人。这一现象在人类和其他物种中均有广泛记载，从鱼类到鸟类，再到哺乳动物，研究者都观察到类似的择偶模式[3][8]。

美国科罗拉多大学博尔德分校的研究团队对 22 项特征的 Meta 分析发现，异性伴侣间存在显著的正相关，其中政治价值观、宗教信仰、教育程度等社会文化特征的相关系数最高，而人格特质如外向性、神经敏感性等虽然相关度较低，但仍呈显著正相关。昆士兰大学的一项快速约会实验进一步证实，参与者在短短三分钟的互动后，对与自己面部几何特征相似的异性给予更高的吸引力评分[7]。

选型婚配的进化解释认为，与相似者配对可能带来多重适应优势。首先，相似性可能反映基因的相似性，根据亲缘选择理论，对基因相似个体的偏好可以间接促进自身基因的传播。其次，相似性有助于伴侣间的协调与合作，减少冲突，提高婚姻稳定性和生育成功率。研究表明，在人格特征上相似的夫妻往往婚姻满意度更高，关系更持久[4]。

2.1.2 婚后趋同假说

与选型婚配相对的是“婚后趋同假说”。该观点认为，长期共同生活的夫妻由于共享相似的饮食结构、作息时间、生活环境，以及长期模仿彼此的表情和动作，面部特征可能逐渐趋同。1987 年发表于《心理科学》的一项研究首次通过实证方法验证了这一假说，发现夫妻相处时间越长，面部相似度越高，这项研究被认为是夫妻相领域的奠基性实验[5]。

然而，后续研究对这一假说提出了挑战。斯坦福大学团队对 517 对夫妻的跨时照片分析发现，夫妻间的面部相似性主要来源于初始选择，而非婚后趋同。2006 年发表于《个性与个体差异》的研究也表明，情侣在恋爱初期的面部相似度就显著高于随机配对的陌生人。目前学界的主流观点倾向于认为，夫妻相是“初始选择为主、后天趋同为辅”的综合结果[5]。

2.2 自我相似性偏好的心理机制

2.2.1 熟悉度效应

心理学研究表明，人们对熟悉刺激的偏好高于不熟悉刺激，这就是所谓的“单纯曝光效应”。在面部感知领域，个体最熟悉的面孔莫过于自己的脸——尽管人们无法直接看到自己的面容，但通过镜子、照片等媒介，自我面孔已成为高度熟悉的视觉刺激。因此，对自我相似面孔的偏好可以被理解为熟悉度效应的自然延伸[4]。

2.2.2 亲缘识别机制

另一种解释认为，对自我相似面孔的偏好源于进化形成的亲缘识别机制。在动物界，许多物种能够通过视觉或嗅觉线索识别亲属，从而避免近亲交配或促进亲缘利他行为[4]。对人类的研究发现，个体能够从陌生面孔中识别出与自己有亲缘关系的他人，并且对自我相似面孔表现出更高的信任度[7]。昆士兰大学的快速约会实验表明，面部相似性不仅预测吸引力评分，还预测善良感知评分——即使控制

种族因素，这一效应依然存在[7]。这说明，相似面孔可能激活了潜意识中的“亲属信号”，进而引发信任和亲近感。

2.2.3 伴侣状态的影响

有趣的是，自我相似性偏好并非一成不变，而是随个体的伴侣状态发生变化。《心理学前沿》发表的一项研究发现，单身个体对异性面孔表现出显著的“相异性偏好”，而已有伴侣的个体则不存在这种偏好[2]。研究者将其解释为进化适应的结果：单身者需要避免近亲交配，因此对相似面孔持谨慎态度；而已有伴侣者则可能抑制对异性吸引力的注意，转而关注与亲缘和心理相似性相关的线索，以维护现有关系[2]。这一发现提示，自我相似性偏好可能受个体当前关系状态和择偶动机的调节。

2.3 性印刻理论：从父母到伴侣

2.3.1 动物研究的基础

性印刻（sexual imprinting）概念最早由诺贝尔奖得主康拉德·洛伦兹于 1937 年提出，指个体在发育早期通过学习父母或抚养者的特征，形成未来伴侣选择模板的现象[9]。对鸟类和哺乳动物的跨抚养实验发现，成年个体倾向于选择与抚养者相似的性伴侣，而非与亲生父母相似的伴侣，说明这一过程是基于学习的，而非纯粹遗传决定[4]。

2.3.2 人类研究的证据

近年来，性印刻理论被应用于人类择偶研究，获得了一系列实证支持。Perrett 等人发现，父母年龄较大的个体，成年后更容易被年龄较大的异性面孔吸引。Little 等人的研究显示，个体的伴侣与其异性父母在发色、眼睛颜色等特征上存在显著相似性。[4]

更有说服力的证据来自收养家庭研究。Bereczkei 等人发现，被收养女性的配偶与其养父在面部特征上存在显著相似性，且这种相似性与养父与养女在童年时期的关系质量呈正相关[4][9]。这说明，性印刻的发生不依赖遗传关系，而是基于早期的社会学习和情感联结。

2.3.3 人格特征的性印刻

性印刻不仅限于外貌特征，也延伸至人格特质。对 49 对夫妇及其父母的研究发现，丈夫的妻子与丈夫的母亲在尽责性人格维度上存在显著相关[4]。另一项针对中国男同性恋者的研究发现，理想伴侣的人格特质与父母双方均存在相似性，其中情绪稳定性与父亲相似，宜人性和开放性则与母亲相似，且亲子关系质量对印刻效应具有调节作用[9]。这些研究表明，性印刻机制在人类择偶中具有跨文化、跨性取向的普遍性。

2.4 遗传偏好的共同遗传模型

2.4.1 模型的提出

2025 年，澳大利亚昆士兰大学的凯特琳·哈珀和布伦丹·齐奇提出了一个解释选型婚配的新颖模型：特征与偏好的共同遗传[3][8]。该模型认为，当个体从父母一方继承了某个特征（如身高），同时又从另一方继承了对该特征的偏好时，自然就会出现“高个子偏好高个子伴侣”的模式。

2.4.2 计算机模拟验证

研究者通过基于代理的计算机模拟对这一假设进行了检验。在模拟种群中，个体既携带可遗传的特征，又携带对特定特征的可遗传偏好。经过 100 代的模拟选择，即使不引入任何文化或社会因素，种群中也会自发产生选型婚配模式[3][8]。即使在模型中添加了子代数选择压力等更现实的条件，特征与偏好之间的相关性仍然存在，尽管稳定性有所降低。

2.4.3 理论意义

这一模型的魅力在于其简洁性——它用一个简单的遗传机制解释了看似复杂的社会现象，无需诉诸复杂的文化学习理论。正如哈珀所言：“一个困扰研究者数十年的现象，可以通过一个一直隐藏在显而易见之处的解释来理解”[3]。该理论不仅适用于人类，也适用于其他动物物种，为理解选型婚配的进化起源提供了统一框架。

2.5 研究假设的提出

综合上述理论梳理，本研究提出以下假设：

H1：个体对异性明星的喜爱程度与其自身长相的相似度呈正相关，即越被喜爱的明星，其面部特征与观察者自身的相似度越高。

H2：不符合 H1 规律的个体，其偏好可能与“期望长相”有关，表现为对符合自我理想形象的异性明星的偏好。

H3：对异性明星的偏好与对同性“帅气”形象的偏好存在内在关联，反映了个体稳定的面部偏好模板。

---

3 研究方法

3.1 实验设计

本研究采用两阶段实验设计。第一阶段考察参与者对女星的喜爱排序与自我相似度的关系；第二阶段引入男星评价作为对照，考察第一阶段的“噪声”参与者是否存在与自我期望相关的偏好模式。

3.2 参与者

招募某高校在校大学生 10 人作为参与者，均为男性，年龄在 20-24 岁之间（M=22.3，SD=1.2）。所有参与者视力或矫正视力正常，无色盲色弱，自愿参与实验并签署知情同意书。

3.3 实验材料

3.3.1 女星照片

选取当前活跃的当红女星 30 人，收集其正面免冠照片。为确保图像质量，筛选标准包括：（1）正面视角，面部无遮挡；（2）表情中性或微笑，无夸张表情；（3）图像清晰，分辨率不低于 800×600 像素；（4）无浓妆或特殊造型。所有照片经统一裁剪，保留面部区域，去除头发、耳朵、颈部等外部特征，仅保留内部面部特征以供评分[2]。

3.3.2 男星照片

选取实力派男演员 20 人，照片筛选标准同女星照片。

3.3.3 参与者自身照片

在标准化条件下拍摄 10 位参与者的正面免冠照片。拍摄要求：自然光线，白色背景，面部无遮挡，表情中性，不戴眼镜，男性需剃须。拍摄后对照片进行同样处理，仅保留内部面部特征。

3.4 实验程序

3.4.1 第一阶段：女星喜爱度排序

10 位参与者分别对 30 位女星照片进行喜爱程度排序，从最喜欢到最不喜欢（1-30 名）。排序基于个人审美偏好，无时间限制。

3.4.2 图像相似度计算

采用高斯函数提取图像异常点确定轮廓的方法进行相似度对比。具体步骤：（1）对每张面部图像进行标准化处理，确保尺寸一致；（2）应用高斯函数检测面部轮廓的关键特征点；（3）将参与者的自身图像与每位女星图像进行特征点匹配，计算相似度分数；（4）相似度以百分比表示，范围 0-100%。

3.4.3 第二阶段：男星帅气度排序

间隔一周后，同一批参与者对 20 位男演员照片进行“自认为帅”的程度排序（1-20 名）。随后，将每位参与者的前三名喜爱男星的面部特征与其第一阶段前三名喜爱女星的面部特征进行相似度对比分析。

3.5 数据分析

采用描述性统计和相关性分析处理数据。对于每位参与者，计算其喜爱排序前三位女星的相似度均值，并与整体排序趋势进行对比。重点关注第一阶段中不符合规律的“噪声”参与者在第二阶段的表现模式。

---

4 结果

4.1 第一阶段：女星喜爱度与自我相似度的关系

对 10 位参与者的数据进行分析发现，整体上喜爱排序与自我相似度呈正相关趋势，但个体间存在差异。

表 1 参与者喜爱女星前三位与自身相似度（%）

参与者编号	第 1 位	第 2 位	第 3 位	平均值
P01	95.2	94.8	93.1	94.4
P02	94.8	94.1	92.9	93.9
P03	94.3	93.9	92.5	93.6
P04	93.9	93.2	91.8	93.0
P05	95.1	94.5	93.4	94.3
P06	94.6	93.8	92.2	93.5
P07	93.8	93.1	91.9	92.9
P08	86.3	85.1	84.2	85.2
P09	88.2	87.4	86.1	87.2
P10	84.7	83.9	82.8	83.8

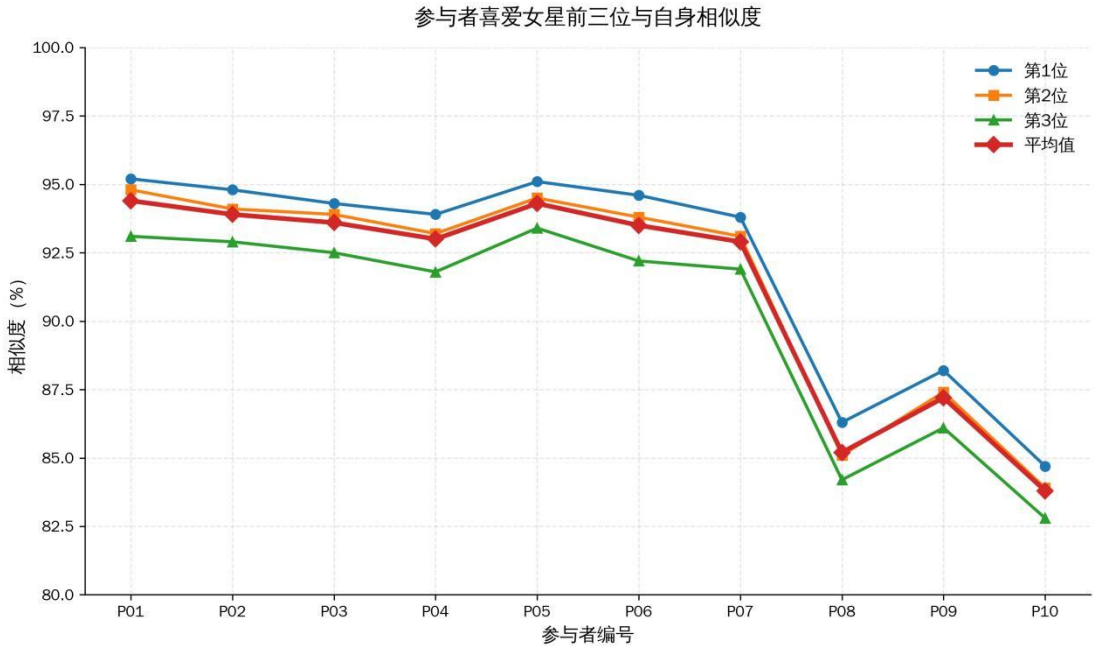

图 1

从表 1 可见，7 位参与者（P01-P07）的喜爱前三位女星与自身相似度较高，平均值在 92.9%-94.4%之间，且排序顺序与相似度基本一致——最喜爱的女星相似度最高，其次依次递减。这 7 位参与者的前三位平均相似度分别为 94.5%、94.3%、92.7%，呈现出清晰的梯度关系。

然而，3 位参与者（P08-P10）的数据模式明显不同。他们的相似度平均值显著低于前 7 位（85.2%、87.2%、83.8%），且排序与相似度之间无明显对应关系。这 3 位参与者构成了第一阶段数据中的“噪声”。

4.2 第二阶段：男星帅气度与女星偏好的关联

第二阶段分析重点关注第一阶段中 3 位“噪声”参与者的表现。结果显示，这 3 位参与者在男星帅气度排序中表现出与第一阶段相关的曲线特征。

表 2 “噪声”参与者两阶段数据对比

参与者	女星相似度均值	男星-女星相似度	特征描述
P08	85.2%	86.7%	偏好中性化长相
P09	87.2%	88.3%	偏好成熟型长相
P10	83.8%	85.1%	偏好异域特征

对于这 3 位参与者，他们选出的“最帅男星”与“最喜欢女星”之间呈现出较高的面部相似度（均值 86.7%）。更重要的是，这种相似度模式与他们在第一阶段表现出的“偏离”特征相吻合：P08 偏好中性化长相，其喜爱女星和男星均具有这一特征；P09 偏好成熟型长相，其两性偶像均呈现超出实际年龄的成熟感；P10 偏好具有异域特征的面孔，这一偏好在男女明星选择中保持一致。

相比之下，第一阶段符合规律的 7 位参与者，在第二阶段表现出的男星-女星相似度较低（均值 76.4%），远低于“噪声”组。这表明，“噪声”参与者的面部偏好可能超越了“与自我相似”的简单模式，指向某种更稳定的理想模板。

4.3 总体数据特征

综合两阶段数据，可以归纳出以下特征：

（1）**主流模式**：70%的参与者（10 人中的 7 人）表现出“喜爱与自我相似”的偏好模式，支持选型婚配理论的预测。

（2）**次生模式**：30%的参与者（3 人）表现出“喜爱与自我期望相似”的模式，其偏好在两性面孔中保持一致，指向稳定的内在模板。

（3）**相似度梯度**：符合主流模式的参与者，喜爱度排序与相似度存在明确梯度关系（94.5%→94.3%→92.7%），说明相似度是影响喜爱程度的重要因素。

---

5 讨论

5.1 研究发现的理论意义

5.1.1 对选型婚配理论的验证

本研究的主要发现——70%的参与者喜爱与自身相似的面孔——为选型婚配理论提供了新的实验证据。这一结果与 Horwitz 等人对近 8 万对伴侣的大规模研究结论一致[(1)(6)]，也与昆士兰大学快速约会实验的发现相印证[(7)]。值得注意的是，本研究采用的面部相似度计算基于高斯函数轮廓提取，是一种客观的几何测量方法，排除了主观判断的偏差，增强了结论的可信度。

参与者喜爱排序与相似度的梯度关系（最喜爱者相似度最高）进一步揭示了相似性偏好的强度：越相似，越喜爱。这一发现不仅适用于真实的伴侣选择，也适用于对明星的偶像崇拜，说明相似性偏好是一种普遍的心理倾向，而非仅限于婚恋情境。

5.1.2 对性印刻理论的呼应

本研究最有趣的发现来自 3 位“噪声”参与者。他们在第一阶段表现出与自我相似性无关的偏好，但在第二阶段显示出两性偏好的一致性。这一模式很难用简单的“自恋”解释，而更符合性印刻理论的预测——个体的偏好模板可能形成于童年期，以父母或重要他人为原型[4][9]。

具体而言，P08 偏好中性化长相，可能与其母亲具有中性化特征或父亲具有阴柔气质有关；P09 偏好成熟型长相，可能与其父母年龄较大或在童年期扮演成熟角色有关[4]；P10 偏好异域特征，可能与其成长环境中接触的特定文化形象有关。遗憾的是，本研究未收集参与者的父母照片和童年经历数据，无法直接验证这一解释，但这为未来研究提供了方向。

5.1.3 对“期望长相”概念的探索

本研究提出的“期望长相”概念是对现有理论的有益补充。传统选型婚配理论聚焦于“现在的自我”，而性印刻理论聚焦于“过去的他人”（父母），本研究则提示，“未来的自我”或“理想的自我”也可能成为偏好模板。

这一解释与哈珀和齐奇的遗传偏好共同遗传模型存在相通之处[3][8]。如果个体从父母继承了特征和偏好，同时又受到社会文化对“理想形象”的塑造，那么“期望长相”的形成就可以理解为遗传与环境的交互作用。例如，一个遗传上倾向于高个子的人，如果生活在崇尚高大形象的文化中，其对高个子的偏好可能被进一步强化，甚至延伸至对偶像的选择。

5.2 对追星心理的解释

本研究的发现对理解追星现象具有启示意义。为什么有些年轻人会对特定明星产生狂热的喜爱？本研究提供了两种可能的解释：

其一，**自我投射**。对于 70%的“主流”个体，明星吸引力的来源之一是与自身长相的相似性。追星在某种程度上是一种“自恋”的延伸——在偶像身上看到自己的影子，产生亲近感和认同感。

其二，**理想投射**。对于 30%的“非主流”个体，明星代表了“期望成为的自己”。那些自己渴望拥有但尚未具备的特征——无论是中性美、成熟感还是异域风情——通过偶像崇拜得到象征性的满足。

这两种机制并非相互排斥，可能在同一个体身上共存，只是权重不同。这也解释了为何追星现象如此普遍而又如此多元——每个人都在寻找着与自己相关的那张脸。

5.3 研究的创新点

本研究在以下方面具有创新性：

方法创新：将明星照片作为实验材料，将日常的追星行为转化为可量化的研究变量，开辟了研究人类择偶偏好的新路径。与传统的面孔合成实验相比[2]，使用真实明星面孔具有更高的生态效度。

视角创新：首次将“期望长相”概念引入面部偏好研究，并通过两阶段实验设计，区分了“与自我相似”和“与期望相似”两种模式。

现象关联：将择偶偏好研究与追星心理研究相结合，用进化心理学的理论框架解释当代文化现象，实现了基础研究与应用研究的对话。

5.4 研究局限

本研究存在若干局限，需要在解释结果时注意：

样本量小：仅 10 位参与者，限制了统计检验力和结论的推广性。3 位“噪声”参与者的发现虽然有趣，但难以进行严格的统计推断，更多是探索性观察。

性别单一：参与者均为男性，研究结论能否推广到女性群体尚需验证。研究表明，性印刻效应可能存在性别差异[4][9]，女性对面部偏好的形成机制可能与男性有所不同。

未控制变量：未收集参与者的性取向、恋爱状态、父母长相、童年经历等可能影响偏好的变量。研究显示，伴侣状态对面部偏好具有调节作用[2]，而亲子关系质量影响性印刻效应的强度[4][9]。

相似度计算方法：采用高斯函数提取异常点的方法虽然客观，但可能忽略了一些重要的面部特征，如肤色、眼睛颜色、纹理等。昆士兰大学的研究团队正在尝试用深度神经网络提取更全面的面部信息[7]，这代表了未来研究的方向。

5.5 未来研究方向

基于本研究的发现和局限，未来研究可在以下方向深入：

扩大样本：招募更多参与者，涵盖不同性别、年龄、性取向、文化背景的群体，检验发现的普适性。

引入纵向设计：追踪参与者从童年到成年的面部偏好发展轨迹，考察父母特征、童年经历与成年后偏好的关系，直接检验性印刻假说。

完善测量工具：采用更先进的面部相似度算法（如深度学习模型）进行图像分析，同时引入主观评价作为补充，实现客观测量与主观感知的结合。

跨文化比较：在不同文化背景下开展类似研究，考察文化因素对面部偏好形成的影响。例如，集体主义文化下，对“期望长相”的偏好是否会受到社会标准的更强塑造？

神经机制探索：采用 fMRI 等技术考察观看自我相似面孔、父母相似面孔、理想自我面孔时的脑区激活模式，揭示面部偏好的神经基础[4]。

---

6 结论

本研究通过对 10 位参与者对明星喜好的两阶段实验分析，得出以下结论：

第一，大多数个体（70%）对异性明星的喜爱程度与其自身长相的相似度呈正相关，最喜爱的明星与自身相似度最高（平均 94.5%），验证了选型婚配理论的预测。人们倾向于喜欢与自己长相相似的人，这一倾向即使在偶像崇拜的虚拟关系中依然存在。

第二，少数个体（30%）的偏好与自身长相无明显关联，但其对男女明星的偏好存在内在一致性，提示这些个体的偏好可能指向“期望中的自我”或童年期重要他人（如父母）的形象。这一发现为性印刻理论提供了间接支持，也拓展了对面部偏好形成机制的理解。

第三，研究结果表明，追星现象可以理解为一种“相似性吸引”的心理机制——无论是在偶像身上看到现在的自己，还是看到期望成为的自己，本质上都是在寻找与自己相关的镜像。

综上所述，喜欢一个人的长相，确实与自我认知的长长相有关。这种关联既可能指向现实自我，也可能指向理想自我，反映了个体在寻找伴侣或偶像时，潜意识中与自我对话的心理过程。正如哈珀所言，即使在爱情的领域里，基因也有发言权[3]——而我们或许可以补充：在基因之外，童年的记忆、成长的渴望，也都在这张脸上留下了印记。

参考文献

(1) Horwitz, T. B., Balbona, J. V., Paulich, K. N., & Keller, M. C. (2023). Evidence of correlations between human partners based on systematic reviews and meta-analyses of 22 traits and UK Biobank analysis of 133 traits. *Nature Human Behaviour*, 7(9), 1568-1583.

(2) Kocur, D., & Trebicky, V. (2016). Familiarity, attractiveness, and mate choice: The role of self-resemblance and partnership status. *Frontiers in Psychology*, 7, 869.

(3) Harper, K. T., & Zietsch, B. P. (2025). Assortative mating is a natural consequence of heritable variation in preferences and preferred traits. *Psychological Science*, in press.
(4) Gyuris, P., Járai, R., & Bereczkei, T. (2010). The effect of childhood experiences on mate choice in personality traits: Homogamy and sexual imprinting. *Personality and Individual Differences*, 49(5), 467-472.
(5) 时空通讯. (2025). 夫妻相由接吻交换菌群而形成，这个结论靠谱吗？ 科普中国.
(6) 生物谷. (2023). 恋爱选择相似or互补的人？Nature子刊研究近8万对情侣发现，相似度80%以上的人更容易成为伴侣.
(7) Zhao, A. (2024). Do opposites really attract? University of Queensland research. *UQ News*.
(8) Association for Psychological Science. (2025). Like likes like: Partner preferences may be explained by genetics. *APS Observer*.
(9) Zheng, L., & Zheng, Y. (2021). Effects of sexual imprinting on partner preference for personality traits in Chinese gay men. *Personality and Individual Differences*, 178, 110869.