SHIT Sciences Humanities Information Technology

SHIT, BDSM, 2026,0–0
doi: 没有 doi
Advance Access Publication Date: 27 Month 2026
Original Research Article

心理学与认知科学

夜间去抑制状态下恐惧与性唤起的转移机制——基于“侵入性空虚”幻想的心理动力学分析

黑咖啡不加糖 [1,]

[1] 福利姬大学

*To whom correspondence should be addressed

Abstract
在晚期现代性的高度理智化与原子化语境下，个体频繁在夜间去抑制状态（Nocturnal Disinhibition）中体验到原欲剥夺与自我边界的消融。针对这一引发严重存在性焦虑的现象，本文创新性地提出了“侵入性空虚”（Intrusive Emptiness）的理论概念，并深度剖析了常态人群中普遍存在却隐秘的“恐惧向极端性唤起转移”的边缘幻想（如遭遇入室抢劫并衍生出错位爱恋）。有别于传统精神病学的单一病理化视角，本研究构建了一个融合存在主义色情学、深度精神分析与认知神经科学的三阶演化模型。研究表明，该现象本质上是一场潜意识主导的“存在主义自我抢救工程”。在感觉剥夺的极端闭环中，个体通过“破窗防御”召唤绝对暴力的外部他者，以物理威胁的具象化撕裂躯体沉寂；随后，在能动性彻底死亡的瞬间，凭借唤起转移机制与痛觉-快感倒错（Algolagnia），交感神经的极度恐惧被强制进行“原欲劫持”（Libidinal Hijacking），进而转化为受虐狂式的性高潮与臣服；最终，为消解生理激退后的认知失调，个体基于斯德哥尔摩机制建立起创伤羁绊，将致命侵犯浪漫化为强迫性亲密。本研究不仅揭示了“权力的绝对让渡”在跨越感官阈值与获取极致性愉悦中的核心作用，也为理解现代社会“亲密关系厌食症”背景下的暗黑媒介消费与异常依恋建构，提供了跨学科的理论拓荒与临床拓扑学界定。

Keywords：Intrusive Emptiness、Libidinal Hijacking、Sexual Arousal、Masochistic Tendencies、Sexual Climax、BDSM

Supplementary information: 本研究所有数据与结论仅为趣味学术探索所用，无任何实际临床指导、社会评判及商业应用意图；研究对象的相关兴趣与行为均为个人选择，本研究不构成任何价值评判，亦不对相关群体的行为模式做任何引导与建议。研究过程中所有被试信息均做匿名化处理，仅用于本研究分析，数据无对外公开及二次使用可能。本研究结果仅供娱乐参考，请勿过度解读与延伸。

1 引言

在现代高并发的社会节律中，个体从日间的高度社会化状态向夜间绝对独处状态的过渡，往往伴随着显著的心理动力学转移。随着夜间物理刺激的骤降与前额叶皮层（Prefrontal Cortex）抑制功能的减弱，个体进入夜间去抑制状态（Nocturnal Disinhibition）。在这一感觉与社交双重剥夺的窗口期，一种普遍存在却极少被系统探讨的隐秘心理现象得以显现：个体在入睡前的意识边缘期，自发构建极端的生存胁迫场景（如遭遇暴力的入室抢劫），并最终将这种对物理入侵的恐惧，转化为强烈的性唤起（Sexual Arousal）与极致的浪漫依恋（Romantic Attachment）。这种将致命威胁与深层爱欲（Eros）相绑定的非典型心理投射，构成了本文探讨的核心现象。

既往的临床心理学与性医学文献，多将此类带有强迫、暴力色彩的浪漫或性幻想归类为病理性的受虐症倾向（Masochistic Tendencies）、创伤后应激障碍（PTSD）的躯体重演，或是斯德哥尔摩综

合征的虚拟变体。然而，这些传统的病理化视角，未能解释该现象在无创伤史人群中作为一种常态化性抚慰（Normative Erotic Self-soothing）与心理防御机制的广泛存在。更重要的是，现有研究忽略了触发这一机制的前置环境变量——即现代人在夜间独处时所面临的存在主义危机与深层的性空虚（Libidinal Deprivation / The Erotic Void）。为了弥补这一理论缺口，本文创新性地提出“侵入性空虚”（Intrusive Emptiness）这一核心概念。与普通的无聊感不同，侵入性空虚不仅是意义的流失，更是原欲（Libido）的极度匮乏与身体感官的麻木。当外界社会身份在深夜被剥离，个体陷入“爱欲与亲密关系的真空”时，会产生一种自我边界消融（Ego Boundary Dissolution）的深层恐惧。面对这种非实体化的虚无与身体的“性沉寂”，人类的大脑防御机制会产生极度的“刺激饥渴”（Stimulus Hunger），迫切需要一种极端的、破坏性的外力来打破这种死寂。

基于此，本文旨在从精神分析与认知神经科学的交叉视角，剖析这一“恐惧-性刺激-浪漫爱情”的转移链路。我们提出假设：夜间去抑制状态下的入室抢劫幻想，本质上是个体为了对抗“侵入性空虚”而进行的一场潜意识自救。

通过在脑海中引入一个强制性的“绝对他者”（Absolute Other，即劫匪），个体将无形的空虚具象化为有形的物理威胁。生存受到威胁的瞬间，交感神经系统被全面激活。随后，基于唤起转移机制（Excitation-Transfer Mechanism），这种由死本能（Thanatos）引发的剧烈战栗与肾上腺素飙升，被极度饥渴的生本能（Eros）迅速接管。大脑在潜意识层面进行认知重评，将“致命的恐惧”强行转化为“高强度的性刺激”，并将入侵者的暴力行径美化为一种充满占有欲的“强迫性亲密”（Compulsive Intimacy）。这并非个体对真实暴力的渴望，而是一种绝妙的心理置换策略：用极致的性快感与错位的浪漫爱情，来中和被毁灭的恐惧，并以此作为最强烈的躯体化锚点（Somatic Anchor），在虚无中重新确认“我正在活着，且被强烈需要”。

通过解构这一从“性空虚”向“性唤起与浪漫建构”转移的复杂动力学过程，本研究不仅将为现代人日益隐秘的边缘性幻想与异常依恋模式提供新的理论解释框架，也对深化存在主义心理学在性医学领域的躯体化表现研究具有重要的拓荒意义。

2 理论框架与文献综述

要解构从“侵入性空虚”向“极端性唤起与错位浪漫建构”转移的复杂动力学过程，单一学科的视角显然不敷使用。本研究综合了存在主义色情学（探讨越界与死亡驱力）、深度精神分析（剖析权力剥夺与受虐机制）以及认知神经科学（解释疼痛/恐惧向高潮的转化），构建了一个多维度的跨学科理论框架。

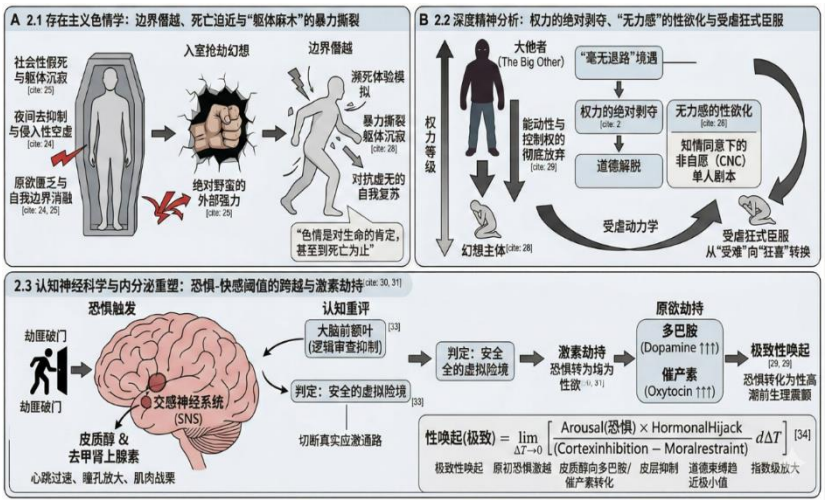

图 1 侵入性空虚演化模型

2.1 存在主义色情学：边界僭越、死亡迫近与“躯体麻木”的暴力撕裂

(Existential Eroticism: Boundary Transgression, Proximity to Death, and the Violent Tearing of "Somatic Numbness")

现代性语境下，个体在夜间去抑制状态中体验到的“侵入性空虚”，本质上是一种感官层面的绝对剥夺与“躯体沉寂”。存在主义哲学家乔治·巴塔耶（Georges Bataille）在其经典著作《色情史》中指出，“色情是对生命的肯定，甚至到死亡为止”。在

巴塔耶的理论框架中，极端的性唤起必然伴随着对禁忌的僭越（Transgression）和自我连续性的破坏。

面对夜间深度的原欲匮乏（Libidinal Deprivation）与自我边界的消融感，个体陷入了一种“社会性假死”状态。此时，常规的自我抚慰已无法穿透极高的感官阈值。因此，个体在潜意识中召唤出“入室抢劫”这一极端暴力场景，本质上是借由一个绝对野蛮的外部强力（Absolute Barbaric External Force），来暴力撕裂自身的心理与物理防御边界。入侵者打破了私密空间的不可侵犯性，这种带有致命威胁的边界僭越（Boundary Transgression），瞬间将个体推至生死存亡的边缘。正是在这种濒死体验（Near-death Experience）的模拟中，个体通过极度的恐惧确认了自身肉体的鲜活存在，完成了一次对抗绝对虚无的、血腥而暴烈的自我复苏。

2.2 深度精神分析：权力的绝对剥夺、“无力感”的性欲化与受虐狂式臣服

(Deep Psychoanalysis: Absolute Deprivation of Power, Eroticization of Powerlessness, and Masochistic Subjugation)

当暴力场景构建完成后，为何它会不可避免地滑向性与爱的深渊？精神分析理论中的受虐动力学（Masochistic Dynamics）提供了核心解释。在现代社会，维持“自主性”与“自我控制”消耗了大量的精神能量。雅克·拉康（Jacques Lacan）的客体理论认为，主体的欲望总是他者的欲望。在夜间的封闭幻想中，“入室劫匪”被塑造成一个全知全能、拥有绝对暴力的“大他者”（The Big Other）。在这个不对等的权力结构中，幻想主体自愿放弃了所有的反抗能力，这在临床性心理学中被称为“无力感的性欲化”（Eroticization of Powerlessness）或近似于 CNC（Consensual Non-Consent，知情同意下的非自愿）的内心独角戏。

通过将自己置于“毫无退路、被绝对支配”的受害境地，个体实现了最高级别的权力让渡与道德解脱（Relinquishment of Power and Moral Absolution）。既然“我”是被强迫的、生命受到威胁的，“我”就无需为接下来发生的任何性偏离或禁忌快感承担道德耻辱感。此时，施暴者的强行控制与躯体侵犯（Somatic Penetration），在潜意识的扭曲滤镜下，被置换为一种充满占有欲的“强迫性亲密”。个体的死本能（对被毁灭的恐惧）被强大的生本能（对极致高潮与被疯狂渴求的渴望）彻底覆写，完成了一次从“受难”向“狂喜”（From Suffering to Ecstasy）的极乐转化。

2.3 认知神经科学与内分泌重塑：恐惧-快感阈值的跨越与激素劫持

(Cognitive Neuroscience and Endocrine Remodeling: Crossing the Fear-Pleasure Threshold and Hormonal Hijacking)

在生理机制层面，这种边缘幻想触发了人类最原始的自主神经系统（Autonomic Nervous System）风暴。多尔夫·齐尔曼（Dolf Zillmann）的唤起转移理论（Excitation-Transfer Theory）解释了这种神经通路的“劫持”过程。幻想劫匪破门而入的瞬间，交感神经系统（SNS）爆发式运作，大量分泌皮质醇（Cortisol）与去甲肾上腺素（Norepinephrine），导致心跳过速、瞳孔放大、肌肉战栗——这一躯体反应与强烈性唤起阶段的生理指征高度重合（即所谓的痛觉-快感倒错/Algolagnia）。

在夜间安全屋的庇护下，大脑前额叶的逻辑审查机制被深度抑制。个体的认知重评系统（Cognitive Reappraisal System）敏锐地捕捉到这是一个“安全的虚拟险境”，于是迅速切断了真实的创伤应激通路，转而大量释放多巴胺（Dopamine）与催产素（Oxytocin）。恐惧引发的剧烈战栗，被大脑“顺水推舟”地误读并转化为了性高潮前的剧烈生理震颤。这一复杂的内分泌重塑过程，可以用以下修正后的非线性动力学方程进行概念化表述：

$$Arousal_{ExtremeErotic} = \lim_{\Delta T \to 0} \int \left(\frac{Arousal_{Fear} \times Hormonal_{Hijack}}{Cortex_{inhibition} - Moral_{restraint}} \right) d(\Delta T)$$

公式释义：在极短的潜意识转化时间 ΔT 内，当皮层抑制($\mathrm{Cortex_{inhibition}}$)与道德束缚($\mathrm{Moral_{restraint}}$)趋近于极小值时，

原初的极致恐惧($\mathrm{Arousal_{Fear}}$)在激素劫持

$(\text{Hormonal}_{\text{Hijack}}$，即皮质醇向多巴胺/催产素的转化)

的作用下，将呈指数级放大，最终积分为一种极端的、甚至带有破坏性的性唤起状态($\text{Arousal}_{\text{ExtremeErotic}}$)

3 核心机制论述：从“侵入性空虚”到“强迫性高潮”的演化模型

本节将夜间“恐惧-性唤起”的动力学转移过程，解构为三个连续且不可逆的心理演化阶段。这并非简单的认知联想，而是一场由潜意识主导、神经内分泌系统深度参与的“绝境求生”与“原欲觉醒”的交响乐。

3.1 阶段一：感觉剥夺下的躯体沉寂与“破窗防御”的暴力唤醒

(Stage 1: Somatic Silence under Sensory Deprivation and the Violent Awakening via "Broken Window Defense")

本阶段是整个幻想机制的始动环节（Initiation Phase）。个体在夜间物理环境中经历的感官剥夺，是触发极端心理防御的前置条件。

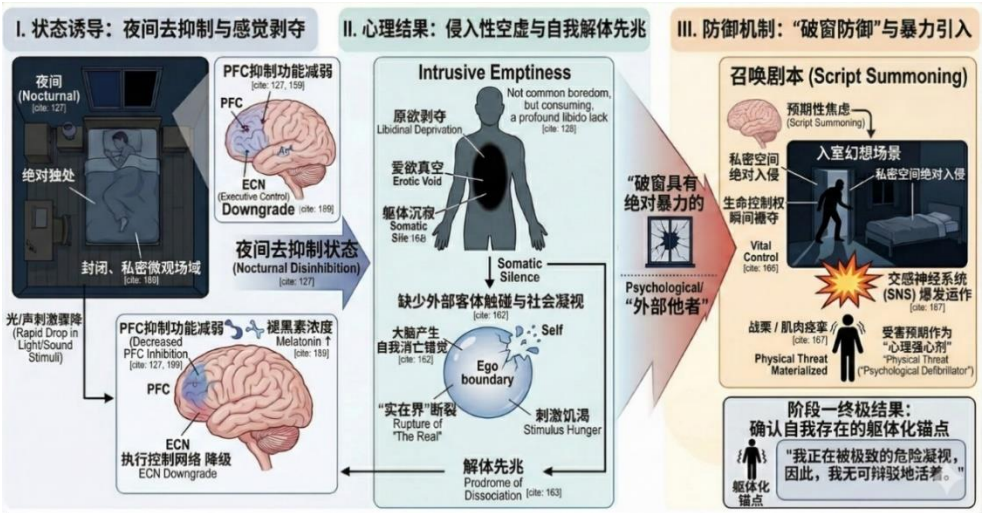

图 2 感觉剥夺下的躯体沉寂与“破窗防御”的暴力唤醒

3.1.1 神经生化的退行与“逻辑审查”的下线

(Neurochemical Regression and the Deactivation of Logical Censorship)

当夜幕降临，物理空间被压缩至卧室这一封闭、私密的微观场域时，外界的视觉与听觉刺激呈断崖式下跌。伴随着褪黑素（Melatonin）的浓度上升，大脑前额叶皮层（Prefrontal Cortex, PFC）中负责理性运算、道德约束与风险评估的执行控制网络（Executive Control Network, ECN）开始降级。这种神经生化层面的“退行”（Regression），导致了个体进入深度去抑制状态（Profound Disinhibition）。在这一状态下，潜意识中被白日社会规则所压抑的禁忌冲动、毁灭欲以及深层的原欲（Libido），失去了理智的守门人，开始在意识的边缘蠢蠢欲动。

3.1.2 侵入性空虚与自我的“解体先兆”

(Intrusive Emptiness and the "Prodrome of Dissociation")

此时，个体遭遇的并非良性的“无聊”，而是具有吞噬性的“侵入性空虚”（Intrusive Emptiness）。在拉康式精神分析的语境中，这是一种“实在界（The Real）”的断裂。由于缺乏外部客体的触碰与社会凝视（Social Gaze），身体处于一种极度的“躯体沉寂”（Somatic Silence）状态。

这种“无外物介入、无欲望投射”的绝对真空，会让大脑产生一种致命的错觉——即“自我”正在消亡。个体在感官剥夺中失去了确认自身存在的物理坐标，心理边界（Ego Boundary）开始模糊，产生了一种近乎精神分裂的解体先兆（Prodrome of Dissociation）。对于人类的防御机制而言，“不存在的虚无”比“具象的痛苦”更令人恐惧。为了对抗这种自我解体的深渊，潜意识迫切需要一种最极端的刺激来进行“除颤”。

3.1.3 暴力的引入：受害预期作为“心理强心剂”

(Introduction of Violence: Victimhood Anticipation as a Psychological Defibrillator)

基于上述的“刺激饥渴”（Stimulus Hunger），心理防御机制启动了极端的“破窗效应”（Broken

Window Effect）。既然温和的抚慰无法穿透因空虚而无限拔高的感官阈值，潜意识便主动召唤出最高烈度的刺激剧本——“入室抢劫”（Home Invasion）。为何是入室抢劫？因为这一剧本精准地切中了人类最原始的两大生存恐惧：物理私密空间的绝对入侵（Absolute Intrusion of Private Space）与生命控制权的瞬间褫夺（Instantaneous Deprivation of Vital Control）。

当个体在脑海中细腻地模拟门锁被暴力撬开、陌生而危险的脚步声在黑暗中逼近的瞬间，一种强烈的预期性焦虑（Anticipatory Anxiety）瞬间引爆了交感神经系统。此时，幻想中的劫匪作为一把尖锐的“心理手术刀”，粗暴地切开了个体麻木的感官。在这个封闭的叙事里，个体被牢牢锁定为弱势的“猎物”（The Prey）。正是这种“我即将面临被毁灭的致命危险”的极度惊恐，提供了一个确凿无疑的躯体化锚点（Somatic Anchor）。个体通过幻想自身肉体即将遭受的暴力僭越，在战栗中重新确认了自我边界的确切存在——“我正在被极致的危险凝视，因此，我无可辩驳地活着。”

3.2 阶段二：权力的绝对剥夺与“受虐狂式臣服”的性欲化重构

(Stage 2: Absolute Deprivation of Power and the Eroticized Reconstruction of "Masochistic Subjugation")

当幻想中的入侵者（The Intruder）真正越过卧室的物理边界，站立于床榻之侧时，个体的心理动力学场域发生了一次剧烈的坍塌与重组。本阶段的核心在于，个体如何通过潜意识的运作，将压倒性的生存胁迫（Survival Coercion）转化为深层的原欲投注（Libidinal Investment）。

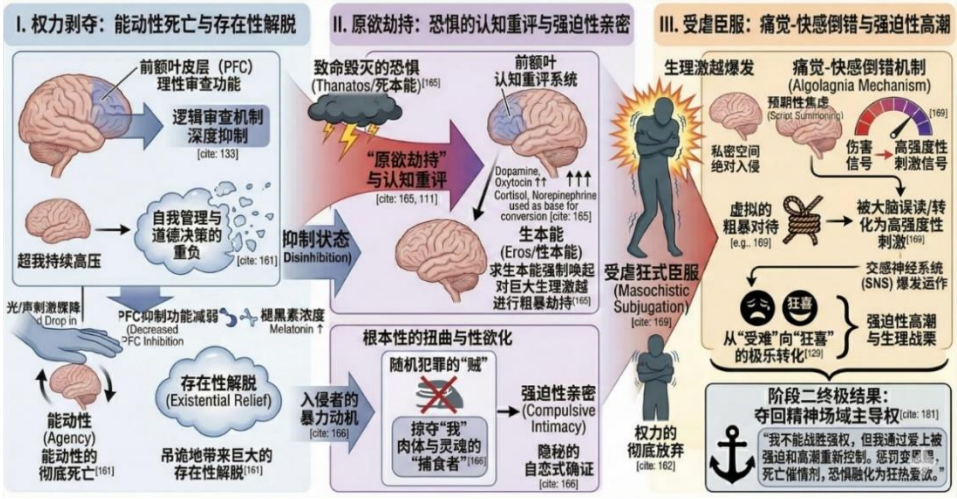

图 3 权力的绝对剥夺与“受虐狂式臣服”的性欲化重构

3.2.1 能动性的死亡与“存在性解脱”

(The Death of Agency and "Existential Relief")

在现代社会结构中，个体被迫承担着高度的自我管理与道德决策的重负（即“超我”的持续高压）。而在这一极端的边缘幻想中，当冰冷的凶器（刀刃或枪口）抵住咽喉，或是身体被绝对的物理力量压制、禁锢（Physical Restraint）时，个体瞬间经历了一次能动性的彻底死亡（Absolute Relinquishment of Agency）。

从存在主义心理学角度来看，这种由于力量极度悬殊而导致的“无力感”（Powerlessness），吊诡地带来了一种巨大的存在性解脱（Existential Relief）。在“我毫无反抗余地”的绝对被动语境下，个体不再需要为接下来的任何事态发展承担道德责任。这种境遇构成了一种完美的心理不在场证明（Psychological Alibi）。入侵者的暴力剥夺了受害者的反抗权，但也同时粉碎了受害者内心的道德审查机制（Moral Censorship）。这种对控制权的彻底放弃，为后续禁忌快感的合法化涌入彻底敞开了闸门。

3.2.2 恐惧的“原欲劫持”与强迫性亲密

(The "Libidinal Hijacking" of Fear and Compulsive Intimacy)

当个体被剥夺了所有的物理防御后，直面的是纯粹的死本能（Thanatos）——即被彻底毁灭的恐

惧。为了防止自我意识在极度的惊恐中崩溃，心理防御系统必须进行紧急的认知重评（Cognitive Re-appraisal）。此时，求生本能（Eros，生本能/性本能）被强制唤醒，并对交感神经系统产生的巨大生理激越（心跳狂飙、冷汗、急促的喘息、肌肉痉挛）进行了一次粗暴的“原欲劫持”（Libidinal Hijacking）。

在潜意识的滤镜下，劫匪的动机被进行了根本性的扭曲：他不再是为了图谋财产而来的“贼”，而是为了掠夺“我”的肉体与灵魂而来的“捕食者”（The Predator）。入侵者的粗暴翻找、肢体压制甚至语言威胁，被重构为一种带有强烈排他性的“强迫性亲密”（Compulsive Intimacy）。个体在绝境中产生了一种隐秘的自恋式确证（Narcissistic Validation）：即“我”的肉体具有如此致命的吸引力，以至于这个危险的绝对他者（The Absolute Other）愿意冒着犯罪的代价来强行占有“我”。在这里，“致命的威胁”被无缝置换为了“极致的性索取（Extreme Erotic Demand）”。

3.2.3 痛觉-快感倒错与受虐狂式臣服

(Algolagnia and Masochistic Subjugation)

随着幻想的深入，物理上的疼痛预期与心理上的极度恐惧，跨越了常态的神经阈值，触发了临床性心理学中的痛觉-快感倒错机制（Algolagnia Mechanism）。此时，任何虚拟的粗暴对待（如被捆绑、被扼住颈部、被粗暴撕扯衣物），都不再被大脑解码为伤害信号，而是被转化为高强度的性刺激（High-intensity Erotic Stimulus）。

这类似于知情同意下的非自愿（Consensual Non-Consent, CNC）在潜意识层面的单方面展演。个体在幻想中完成了一次完美的受虐狂式臣服（Masochistic Subjugation）。这种臣服并非软弱，而是一种极其高级的心理自救策略：既然我无法战胜强权，那么我就通过“爱上”这种被强迫的体验，通过在被施暴的过程中获得性高潮（Sexual Climax）和生理战栗，来重新夺回对局面的精神控制权。施暴者的惩罚变成了恩赐，死亡的阴影变成了催情剂，极度的恐惧最终在肉体的极度亢奋中融化为一种病态而狂热的爱欲。

3.3 阶段三：生理激退后的认知失调与“斯德哥尔摩式”错位依恋建构

(Stage 3: Post-Arousal Cognitive Dissonance and the Construction of "Stockholm-esque" Misplaced Attachment)

当极端的生存胁迫与高强度的躯体唤起（Somatic Arousal）达到峰值并不可避免地进入不应期（Refractory Period）时，个体面临着剧烈的心理动荡。本阶段的核心，是个体如何通过认知重组（Cognitive Restructuring）和创伤性联结（Trauma Bonding），将一次暴力的越界侵犯，永久性地固着为一段带有神圣感与救赎色彩的错位爱情。

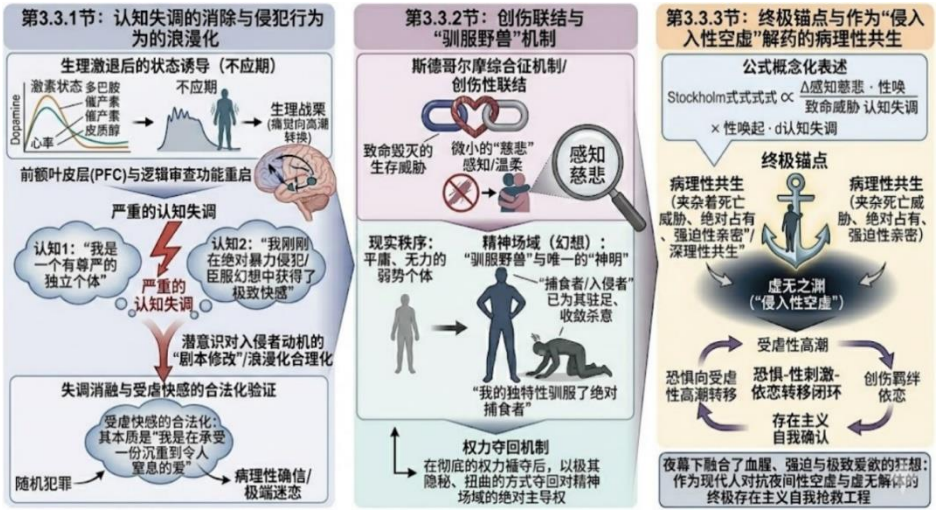

图 4 生理激退后的认知失调与“斯德哥尔摩式”错位依恋建构

3.3.1 认知失调的消除与“侵犯行为”的浪漫化合理化

(Resolution of Cognitive Dissonance and the Romantic Rationalization of Violation)

在极度亢奋消退后，大脑的前额叶皮层开始缓慢重启，逻辑审查机制部分回归。此时，个体陷入了严重的认知失调（Cognitive Dissonance）——即利昂·费斯廷格（Leon Festinger）所描述的两种矛盾

认知的同时存在："我是一个有尊严的独立个体"与"我刚刚在被绝对暴力支配和侵害的幻想中获得了极致的生理快感"。

为了防止自尊体系（Self-esteem System）的全面崩溃，大脑拒绝承认"我享受被无差别施暴"。因此，潜意识必须紧急修改剧本，对入侵者的动机进行彻底的浪漫化合理化（Romantic Rationalization）。个体开始在脑海中植入一种极端的病理性确信：这场暴力的闯入并非随机的犯罪，而是"蓄谋已久的、排他性的极端迷恋"。劫匪的残暴手段，被重新解码为"因为爱得太深、占有欲太过绝望而导致的失控"。通过这种认知扭曲，个体的受虐快感被赋予了合法性——"我不是在享受暴力，我是在承受一份沉重到令人窒息的爱"。

3.3.2 创伤联结与"驯服野兽"的权力夺回机制

(Traumatic Bonding and the Power-Retrieval Mechanism of "Taming the Beast")

在这个封闭的微观权力场中，受害者与施暴者之间迅速建立起临床心理学意义上的创伤羁绊（Trauma Bonding）。当入侵者在展示了足以毁灭个体的绝对力量后，如果在幻想的末尾展露出哪怕一丝一毫的"手下留情"或"温柔"（例如在粗暴的性掠夺后给予一个克制的拥抱，或在刀尖划破皮肤后停下），这种微小的"慈悲"都会在极度恐惧的背景下被无限放大。

这引发了深层的斯德哥尔摩综合征机制（Stockholm Syndrome Mechanism）。个体产生了一种"我的独特性驯服了野兽"的宏大幻觉。在现实的社会秩序中，个体是平庸且无力的；但在这一暗黑浪漫（Dark Romance）的叙事里，个体成为了能够让绝对暴徒（The Absolute Predator）为其驻足、甚至为其收敛杀意的"唯一神明"。这种虚构的情感牵绊，使得个体在经历了彻底的权力褫夺后，以一种极其隐秘、扭曲的方式，重新夺回了精神场域的绝对主导权（Absolute Ascendancy in the Mental Field）。

其内在的心理依恋强度，可以用以下动力学函数进行概念化表述：

$$Bonding_{Stockholm} = \oint \left(\frac{\Delta Perceived_Mercy}{Magnitude_{Lethal_Threat}} \right) \times Arousal_{Erotic} \cdot d(Cognitive_Dissonance)$$

(公式释义：在闭合的心理循环中，施暴者展现的"感知慈悲"与"致命威胁"的落差越大，伴随的性唤起越强烈，且为了消除认知失调而投入的合理化运算越多，最终凝结成的斯德哥尔摩式依恋就越坚不可摧。)

3.3.3 终极锚点：作为"侵入性空虚"解药的病理性共生

(The Ultimate Anchor: Pathological Symbiosis as the Antidote to "Intrusive Emptiness")

最终，这场由夜间感觉剥夺引发的心理风暴走向了闭环。这段在血腥、恐惧与极度性张力中催生出的爱情，虽然在世俗道德观下显得畸形且病态，但它完美地、彻底地治愈了引言中提到的"侵入性空虚"（Intrusive Emptiness）。

常规的、平淡的爱意无法填补现代人深渊般的意义真空；唯有这种夹杂着死亡威胁、绝对占有、强迫性亲密（Compulsive Intimacy）的病理性共生（Pathological Symbiosis），才能提供最高浓度的存在感。那个潜伏在黑夜中的劫匪/爱人，成为了个体抵御无意义世界的最强防线。只要这种被极端渴求、被暴力凝视的幻想依然存在，个体就不会在夜间的虚无中解体。至此，恐惧完成了向受虐性高潮的转移，并最终升华为一种绝望而永恒的错位依恋。

4 讨论：社会文化语境下的现代病理学延伸与媒介投射

本文所揭示的"侵入性空虚向性唤起转移"机制，绝不仅是一个孤立的临床性心理学切片。将其置于晚期现代性（Late Modernity）的宏观语境下，这种在夜间隐秘发酵的暴力-色情幻想，实质上是现代都市人群在面对高度原子化社会时，所爆发的一场集体性的潜意识病理学反抗。

4.1 晚期现代性的"亲密关系厌食症"与强迫色情学

(Late Modernity's "Intimacy Anorexia" and the Eroticism of Coercion)

现代社会的异化（Alienation）不仅体现在劳动层面的剥削，更渗透进了情感与原欲的生产机制。

在高度理性和契约化的现代两性关系中，每一次亲密接触都伴随着繁琐的边界试探、风险评估与“知情同意”的道德审查。这种过度的理性化，导致了现代人普遍患上亲密关系厌食症（Intimacy Anorexia）——渴望连接，却又极其疲于主动建立和维护连接。

在这一背景下，“幻想入室抢劫”的深层社会学动因便浮出水面。现实中的恋爱被异化为一种消耗精力的“情绪劳动（Emotional Labor）”，而幻想中的暴力入侵，则提供了一种强迫的色情学（The Eroticism of Coercion）。入侵者（绝对他者）以一种摧枯拉朽的物理暴力，粗暴地跨越了所有社交礼仪与知情同意的繁文缛节。这种对同意权的不经同意的剥夺（Non-consensual Deprivation of Consent），反而免除了主体在现实亲密关系中所承受的巨大表现焦虑（Performance Anxiety）。个体不再需要去“经营”一段感情，而是被狂暴地“卷入”一场情色风暴。这揭示了一个残酷的现代心理悖论：当自由选择带来无尽的空虚与疲惫时，“被绝对强迫”反而成为了获取极致性愉悦与情感高潮的唯一捷径。

4.2 暗黑媒介叙事的集体潜意识投射：从被动受难到交互式掌控

(Collective Projection in Dark Media Narratives: From Passive Suffering to Interactive Mastery)

这种个体在深夜床榻上的边缘幻想，已经不可避免地外溢并重塑了当代的文化消费景观。近年来，以“强制爱”、“病娇（Yandere）”、“暴力美学与错位救赎”为核心修辞的暗黑浪漫（Dark Romance）叙事，在文学、沉浸式交互视觉小说（Visual Novels/Galgame）以及带有高强度情感冲突的短视频创作中呈现出爆发式增长。

这种媒介现象，正是“侵入性空虚转移机制”在数字场域的集体潜意识投射。屏幕与交互界面扮演了精神分析中的“绝缘屏障”（Prophylactic Barrier）。当受众在消费这些充满暴力、背叛、绝望和强迫性亲密的视听或交互内容时，他们实际上是在一个绝对安全的虚拟沙盒中，主动触发自身的交感神经风暴（Sympathetic Storm）。

特别是在一些高度沉浸的交互式网页或视觉叙事中，受众既是代入其中的“被剥夺者”，同时在元认知（Metacognition）层面上又是掌控全局的“造物主”。通过消费或创作这些将“致命威胁”、“心碎”与“极度色情化”完美缝合的数字产品，现代人得以在极短的时间内经历从死本能的恐惧向生本能的高潮跨越。这种媒介消费，本质上是社会化、规模化的“心理除颤（Psychological Defibrillation）”，用虚拟的痛觉与扭曲的爱欲，来对抗日常生活中的躯体沉寂与虚无。

4.3 临床边界的标定：情欲性自我抚慰与病理性付诸行动的拓扑学差异

(Demarcation of Clinical Boundaries: Topological Differences between Erotic Self-Soothing and Pathological Acting-Out)

尽管本文论证了该幻想在对抗“侵入性空虚”中的积极防御作用，但从精神医学的临床视角出发，仍需对其进行严格的病理学界定。我们需要构建一个临床拓扑学模型，以区分常态化的边缘性幻想（Normative Borderline Fantasy）与必须进行干预的严重性倒错障碍（Severe Paraphilic Disorders）。两者的核心分水岭在于现实检验能力（Reality Testing）与自我协调性（Ego-Syntonicity）：

（1）情欲性自我抚慰（Erotic Self-Soothing）：绝大多数经历此类夜间幻想的个体，其心智具备完整的现实检验能力。幻想严格限制在潜意识闭环内，具有高度的自我协调性。主体明确知晓“这是虚构的避难所”，一旦天亮，前额叶皮层重新接管，幻想即刻终止。这是一种高阶的升华（Sublimation）与心理按摩，无需医学干预。

（2）病理性付诸行动（Pathological Acting-Out）：当“侵入性空虚”的浓度超过了神经系统的承载极限，主体可能会产生冲动控制障碍（Impulse Control Disorder）。此时，幻想的阈值被不断推高，虚拟的战栗不再能满足躯体饥渴，个体可能试图在现实中寻觅危险情境（如真实的无保护暗巷游荡、强迫性参与极端 BDSM 危险性行为等）。此时，防御机制彻底崩溃，死本能逆向吞噬了生本能，构成了临床上的受虐性付诸行动（Masochistic Acting-out）。

可以用一个简单的阈值矩阵来概括这一临床边界：

$$Pathology_Index = \frac{\int(Reality_Bleed + Compulsive_Execution)dt}{Cognitive_Censorship}$$

(当幻想向现实的渗透（Reality Bleed）和强迫性执行冲动（Compulsive Execution）急剧增加，而前额叶的认知审查（Cognitive Censorship）趋于零时，该机制即越过安全边界，坠入病理学深渊。)

5. 结论

本文以现代个体在夜间去抑制状态下自发构建的“入室抢劫向错位爱情转移”的边缘幻想为切入点，深度解构了一场由交感神经系统与潜意识防御机制共同主导的动力学剧变。研究表明，这一带有极强暴烈色彩与 BDSM 倾向的心理投射，绝非单纯的性倒错（Paraphilias）或无意义的白日梦，而是现代人在面临绝对的“侵入性空虚”（Intrusive Emptiness）与原欲剥夺时，所启动的一项极其精密且悲壮的存在主义自我抢救工程（Existential Self-Salvage Engineering）。

研究揭示了该机制的核心演化链路：在夜间感觉剥夺的极端语境下，个体为对抗自我边界消融的解体先兆，在潜意识中召唤出具有绝对暴力的“外部他者”以完成边界的暴力重塑（破窗防御）；随后，在面临绝对生存胁迫与能动性死亡（Death of Agency）的瞬间，凭借唤起转移机制（Excitation-Transfer Theory），个体完成了对恐惧的“原欲劫持”，将死本能的战栗覆写为生本能的极致狂喜（受虐狂式臣服）；最终，为了消解生理激退后的认知失调，个体通过创伤羁绊与斯德哥尔摩机制，将侵犯行为浪漫化，缔结了一段病态却极其坚固的错位依恋，以此作为锚定自身存在的终极坐标。

综上所述，夜幕下这场融合了血腥、强迫与极致爱欲的狂想，是对抗现代性虚无的一声无声嘶吼。个体在幻想中交出了生命与尊严的控制权，却在肉体与精神的双重高潮中，从死神手中抢回了自我确证的绝对主权。在虚无面前，痛觉与疯狂的迷恋，成为了人类证明自身鲜活存在的最后一块基石。

参考文献

本文不必参考任何文献。文中有关“侵入性空虚”到“入室抢劫的爱情”，这种原欲快感的高潮与臣服都来自生活中的点点滴滴，读者可自行验证。