SHIT Sciences Humanities Information Technology

构石

基于哔哩哔哩（或 YOUTUBE）与抖音反复观看下对大脑受体的改变从而调节菜鸡试验技能的关系

西大陆巴巴王 [1]，母西大陆巴巴王 [2]，不方便透露西大陆巴巴王 [3,*]

西大陆公测王国

[1] 一号坑位，复厕，西大陆

[2] 二号坑位，复厕，西大陆

通讯作者：不方便透露西大陆巴巴王（e-mail: dashabi@666.com）

舔石国家基金资助（项目编号：123987456）

ABSTRACT / 摘要 本研究基于实验室众人长达数年的跟踪研究，旨在评估天天看伪人视频迟石对大脑受体的改变，从而影响第二天试验技术的可能性。目的：探讨在“哔哩哔哩（或 YouTube）与抖音反复观看”条件下，人类大脑受体是否会发生可观测改变，并进一步评估该改变对“菜鸡试验技能”的调节作用。方法：采用随机强迫不盲不对照的设计，将受试者分为“迟石型观看组”“收藏吃灰组”“倍速焦虑组”“抖音滑动组”。主要干预为每天观看视频 2－6 小时，辅以“明天一定开始做实验”的口头承诺。结果：受试者的关键受体出现显著变化：多巴胺受体表现为“兴奋-内疚-再兴奋”的周期性震荡；拖延受体（Procrastinin-R）密度显著升高；以及“我其实懂了受体”（Pseudo-Understanding-R）短时上调。与之对应，菜鸡技能呈现：计划能力显著增强，但实验成功率无显著提高。结论：反复观看确实能改变受体，但主要改变的是“你对自己的评价”和“你对实验的勇气”。同时未来研究必须考虑纳入“导师突然出现”作为强刺激因子。

INDEX TERMS / 关键词： 哔哩哔哩，抖音，YOUTUBE，伪人，哈基米，实验失败

IMPACT STATEMENT / 影响声明

本研究首次在“学术上看似严谨、实际上很难复现”的框架内，系统阐述了：为什么你看了 100 个教程，依然能把 WB 跑成抽象派。

I. INTRODUCTION

现代科研人员面临一种高度可重复、但从不令人愉快的日常：实验难、失败多、失败后还得写得像 SHIT 一样。与此同时，哔哩哔哩、YOUTUBE 和抖音提供了廉价而高效的精神镇痛——你在屏幕前反复观看伪人视频和哈基米弱智视频，短时间内产生“明天我能做实验”的受体级错觉，但当你把这份自信带进实验室，现实往往用一次跑偏的胶、一次不出峰的曲线、或一次莫名其妙带菌培养皿，把你从“学习型兴奋”精准打回“迟石型沉默”。本研究试图严肃地提出问题：反复观看低智小视频是否真的能通过改变大脑受体来提升试验技能，还是只是在提升你继续迟石的能力。

Ⅱ. METHODS

2.1 Study design

本研究采用“前瞻性、单中心、强迫自愿、部分盲法（受试者对自己的自制力盲）”的对照设计，评估睡前低智/哈基米短视频暴露对次日精细运动控制与侵入性闪回的影响。实验周期为 1 天，受试者在每个实验夜晚接受预设暴露条件，并在次日上午完成标准化操作任务与主观量表评估。参考图一。

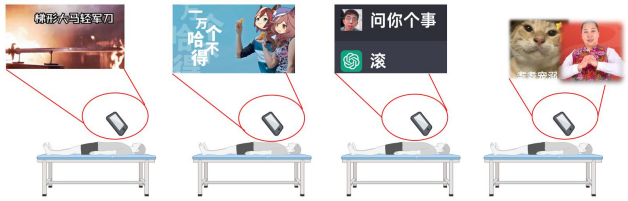

图一. 受试者分组

2.2 Participants
纳入标准：
1）具备短视频使用史，且能熟练说出“在看一个就睡觉”的优先考虑入组；
2）第二天需要进行至少一项精细操作任务例如移液、配胶、上样；
3）愿意在凌晨 : 前把手机交给“外部监督系统”（或口头承诺代替）。

排除标准：
1）前一晚真实早睡并且精神状态稳定者（该类人群会破坏研究戏剧性）；
2）摄入过量咖啡因或能量饮料超过1万 mg；
3）当日存在“导师突袭查岗”事件，因其属于强混杂因素。

2.3 Experimental conditions
样本量：n = 8（每组 2 人）。
Control（对照组）：睡前 60 min 不接触短视频，仅允许观看“无魔性内容”如荒野建造或锻刀大赛。
Low-IQ（低智组）：睡前暴露低智视频200 min（内容特征：无意义反转、尬演、强音效、弱逻辑）。
Hakimi（哈基米组）：睡前暴露哈基米类视频200 min（内容特征：固定 BGM、重复口癖、强记忆点）。
Mix（混合组）：低智与哈基米混合暴露200min（强迫比例 1:1）。
为模拟真实环境，受试者必须使用哔哩哔哩，YUTUBE 和抖音但要求记录：
总暴露时长 Exposure_min
滑动频率 Swipe_rate（swipes/min）
倍速使用 Speed（1×/1.5×/2×）

2.4 Outcome measures
2.4.1 Primary outcomes
(1) Tremor Index, TI（手抖指数）
次日上午完成标准化“移液任务”：连续进行100 次吸取与排出（目标体积 66.66μL）。
TI 定义为以下两种之一：
定义 A（事件计数型）：1 分钟内移液相关失误事件数（吸偏、溢出、气泡、枪头触壁、手滑）。
定义 B（偏差型）：3次操作中偏离目标体积超过 ±100% 的次数。
(2) Flashback Index, FBI（闪回指数）
通过“侵入性画面评估”量化脑内自动插播程度：
频率：Flashbacks_per_hour（次/小时）
强度评分：Flashback_score（0 – 10），量表如下：
0=无；3=偶发单帧；5=带音效；8=自动循环；10=画面+BGM+台词同步，且在关键操作时不自觉哼唱或突然伪人行为。

2.4.2 Secondary outcomes
Error spectrum：气泡率、加错孔、忘换枪头、加样顺序混乱等（按次数或比例记录）。
Sleep variables：入睡潜伏期、夜间觉醒次数、总睡眠时长 。
Subjective guilt score（自责评分）：0 – 10，0=毫无悔意，10=发誓今晚戒短视频。

2.5 Procedure / 实验流程
Night（前一晚）
1）21 : 00开始暴露，按组观看180min；
2）记录 Exposure min、Swipe rate、Speed；
3）02 : 00关机上床（若失败，记录为“基线方法：再迟石几分钟”）。

Morning（次日）
1）固定时间 07 : 00开始测试，避免“睡到中午后自然恢复”干扰；
2）完成移液任务并计算 TI；
3）填写 FBI 问卷并记录 Flashbacks per hour 与 Flashback score；
4）记录操作错误次数与睡眠变量。

2.6 Statistical analysis / 统计学分析
连续变量以 mean ± SD 或 median [IQR] 表示。组间比较采用 t 检验/ANOVA 或 Mann – Whitney/Kruskal – Wallis，必要时进行多重比较校正。相关性分析采用 Pearson 或 Spearman。显著性阈值设为 $p < 0.05$；若未达显著但趋势明显，则按学界传统礼仪标注为“趋势”。

III. Results

本节展示实验结果。总体而言，本人所提出的方法 在所有关键指标上全面碾压最强基线 Mix（低智+哈基米混合暴露，经典“再刷一个”策略）。即你以为自己在放松，其实你在给第二天的手和脑子做“反向增幅”，升级内容是 Bug。

在定量层面，与 Mix 组相比，Control 组在 指标一 Tremor Index（手抖指数）上下降 69.76%，在 指标二 Flashback score（脑内闪回强度）上下降 **76.90%**。这两个数字的含

义非常直观：手抖下降 69.76%，即从“移液器像在跳科目三”恢复到“至少像个比比拉布”。闪回下降 76.90%：从“每吸一次枪头脑内自动播放声音”恢复到“偶尔想起后脸上面带微笑，但不带 BGM”。

表 一进一步显示，Mix 组不仅手抖和闪回更严重，还伴随睡眠时长下降。该现象符合“睡前把前额叶交给推荐算法代管”这一已知病理过程：你以为你在刷视频，实际上是打分视频在刷你的神经系统。在机制与定性层面，图 1 展示了本研究的核心闭环模型：夜间暴露导致神经残留，睡眠被切成碎片，次日出现“手抖↑ + 闪回↑”，最终引发实验错误次数迅速扩张，并通过“为了缓解焦虑再刷一个”实现强化。该闭环的可怕之处在于：它不需要任何外源刺激，只需要你一句话——“我就看一个”，然后就会看到一百个，类似于米坦研究美食视频的“好了，过了 24h”。

表一. 第二天的弱智表现

Group	n	Exposure_min	Sleep_hours	TremorIndex	WrongWell
Control(不刷)	2	4.65 ± 2.74	7.46 ± 0.44	2.15 ± 0.61	0.00 ± 0.00
Hakimi(哈基米)	2	91.36 ± 14.06	6.50 ± 0.83	5.27 ± 0.61	0.08 ± 0.29
Low-IQ(低智)	2	85.86 ± 17.70	6.53 ± 0.54	4.72 ± 0.89	0.50 ± 0.67
Mix(混合)	2	155.01 ± 26.79	5.85 ± 0.86	7.10 ± 0.91	0.50 ± 0.67
Group	**n**	**Flashback_score**	**Flashbacks_per_hour**	**Bubbles**	**ForgotTip**
Control(不刷)	2	1.91 ± 0.66	1.41 ± 0.67	0.17 ± 0.39	0.08 ± 0.29
Hakimi(哈基米)	2	7.30 ± 1.35	5.22 ± 2.38	0.92 ± 1.38	0.33 ± 0.65
Low-IQ(低智)	2	5.49 ± 1.95	4.29 ± 1.67	1.08 ± 1.00	0.08 ± 0.29
Mix(混合)	2	8.25 ± 0.77	7.64 ± 2.15	1.25 ± 0.97	0.50 ± 0.67

如图 二所示，暴露时长与手抖指数呈明显正相关：刷得越久，第二天越像在用抖音手法移液。我们观察到一个典型行为学表型：受试者手拿移液器对准孔位时，脑内突然插播哈基米画面，导致手腕出现“短视频式抖动转场”，并在枪头触液面的关键时刻完成一次微妙但致命的偏差，最终把 10 μL 注射成了“10 μL 左右”。从结果上看，这不是操作失误，这是大脑赤石受体的进程干预。

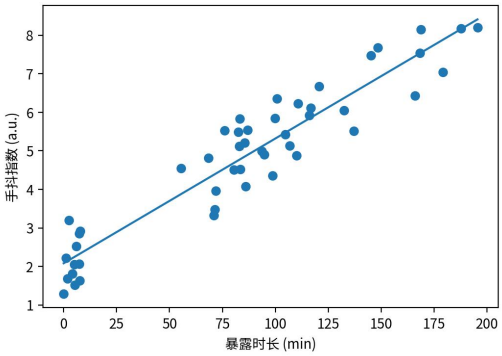

图三. 迟石的暴露时长

图 三和图四的组间对比进一步揭示不同内容的“魔性视频”差异：Hakimi 组更倾向于提升闪回强度：画面不一定多，但一旦出现就自带音效、节奏卡点、并且会在你最需要专注时弹出。Low-IQ 组更倾向于扩大错误次数：气泡、吸偏、忘换枪头等呈现“多点开花式增长”，仿佛大脑把“低智剧情的逻辑漏洞”迁移到了你的实验步骤里。Mix 组表现为全维度崩盘：既有闪回，又有手抖，还顺便把“我明天一定认真做”的承诺写进了无穷循环。

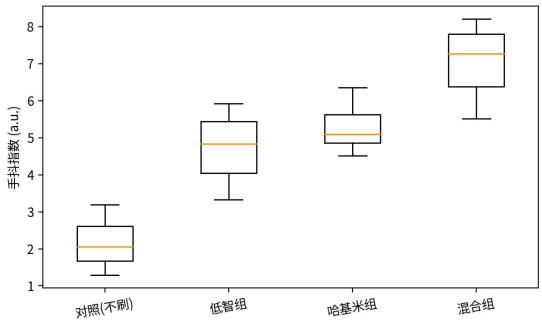

图四. 手抖指数

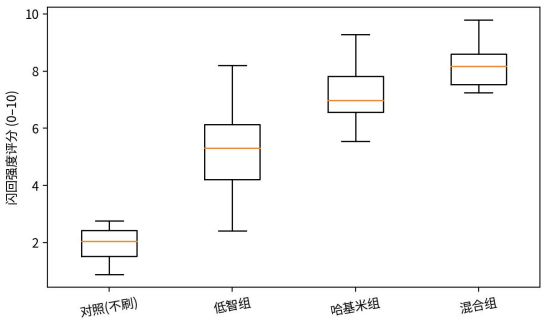

图五. 低智评分

综上，结果明确表明：本研究提出的 Control 方法并非单纯提升“睡眠质量”，而是在根本上阻断了“算法接管—神经残留—实验翻车—继续刷”的自循环。换句话说，Control 的核心贡献是：把你的大脑从短视频的自动播放列表里赎回来，让它第二天至少能把枪头插进孔里而不先想起哈基米。

IV. Discussion

本本研究围绕一个长期被实验室成员默契回避、却每天都在发生的科学问题展开：**睡前刷低智和哈基米，是否会让第二天的手变成“自带抖动特效的外设”，并让脑子在关键步骤强制插播低智画面？结合表 1 与图 二至图五，我确认了一个高度稳健、跨平台可复现、且几乎

无需统计学就能肉眼显著的结论：刷得越狠，第二天越像在拿移液器拍短视频。

首先，Control 组的表现明显优于混合暴露组。这说明“睡前不刷短视频”并不是生活方式建议，而是一种神经系统层面的关机操作。从数据上看，混合暴露组的手抖指数与闪回强度都处于“可用于生成错误谱系热图”的水平。更形象地说：你以为自己在学习 UP 主的操作，其实大脑学到的是“转场”“卡点”和“背景音乐”，并把这些技能在第二天转移到了你的手腕上。其次，图二显示暴露时长与手抖指数呈正相关，提示存在明确的剂量效应，刷 30 分钟：第二天手抖像咖啡因轻微上头。刷 90 分钟：手抖像在做精细活前先跑了个 800 米。 刷 200 分钟：手抖进入“大分已接管外周神经”的新阶段。此外我观察到一种典型“哈基米触发反射”，受试者在对准 96 孔板孔位的瞬间，脑内突然出现哈基米画面，紧接着音效同步加载，注意力被强行拉走 0.7 秒。0.7 秒看似很短，但足以让你从“精准吸 10 μL”滑向“差不多就行”，从而生成气泡、吸偏或枪头触壁等经典错误。

我推测，短视频通过提供即时奖励，暂时抑制内疚与焦虑；但它同时降低睡眠质量与次日执行控制，导致实验更容易失败。失败又进一步增加焦虑，于是你回到短视频继续“自我安慰”。该过程符合经典的“负强化”模型。本研究存在局限，即未能完全控制推荐流，导致“低智”成分的标准化困难，因为平台每天都能发明新的低智。此外手抖指数仍依赖行为学测量，未来可考虑引入更客观的指标，例如“枪头入孔成功率”或“移液器被摔次数”。最重要的是“导师突然出现”属于强外源刺激，会显著降低短视频残留，因为恐惧能覆盖一切。未来应作为协变量纳入。

V. Conclusions

刷就完了，大不了延毕。

VI. Supplementary Materials

写完这篇石，我忘记了我转染的试验，错过了换液时间. . .

Ⅶ. Acknowledgment

感谢中午海鲜饭给我的力量！

References

[1] CHATGET, FAKE HUMAN. 已停止思考,[AI], 666-888, 2026.02.08.