SHIT Sciences Humanities Information Technology

SHIT, 2026,2–27
doi: white and black
Advance Access Publication Date: 2026/2/27
Manuscript Category

Subject Section

关于网络舆论与信息茧房，无效对话与认知不对等的问题

Corresponding 白菜对我笑

[1]Department of potato room ,

Received on 2026/2/27; revised on2026/2/27; accepted on 2026/2/27

Abstract

Motivation: 日常观察抖音评论区，发现近期韩国娱乐圈存在韩国“爱豆”存在辱华嫌疑在国内的舆论问题和国内国人盲目“少羽”等人物。

Results: 网络舆论是由信息茧房，无效对话与认知不对造成的

Availability: 智者见智

Contact: melisaaaaa@126.com

Supplementary information: 个人论文个人观点，不具有权威性。

1 引言

近期无论在什么平台都能刷到韩国娱乐圈与我国知名网红的视频，视频中一方向网红提问，让网红回答：“柳智敏与张元英谁好看。”本来仅是提问，代表个人观点，不具有权威性质。但近期舆论表明，无论是网红回答“柳智敏”还是回答“张元英”都会被送上热搜且评论区骂声不断。

近期网红人物“少羽”的评论上了热搜，原因是其语言过于偏激，导致韩国娱乐圈粉丝涌入少羽视频的评论区，进行人身攻击。其语言十分恶劣，甚至出现威胁人身安全，人身隐私等问题。

原本，“谁更好看”只是一个极其私人且不具权威性的主观判断。但在如今的算法逻辑下，这种提问更像是一次“阵营筛选”。网红少羽是一个对韩娱背景、艺人政治争议、知之甚少甚至完全无知的博主，试图用一种轻佻、偏激的口吻介入韩国娱乐圈的领地时，这种盲目博取眼球的行为攻击韩国网红时，我们不知道他下次是否会将矛头对准一个真正无辜的受害者。

事实上无论是辱华问题和“水泥筷子”问题，都是十分严肃且极其恶劣的问题，两者本无“更……更加……”的滤镜，不可以因为“水泥筷子”问题比辱华问题（韩团 Aespa 成员柳智敏辱华涉政_动漫_中国人_事件）（张元英辱华升级！在港参加活动发言挑衅，相关代言被抵制连夜捂嘴_腾讯新闻）情节轻就“恢复人籍一天”。也不应该盲目站队，那方问题轻就与哪方为伍。柳智敏与张元英爆出存在辱华以及危险言论是绝对不可以容忍的，但少羽在不知对方具体情况就肆意评价的行为也是恶劣的。（少羽和张元英柳志敏_哔哩哔哩_bilibili）

上述由韩娱审美之争演变为跨国网络暴力的事件，并非偶然发生的孤立冲突，而是当下互联网生态中**信息茧房**与**认知不对等**共同催生的必然产物。

在这种异化的舆论场中，对话的性质已经发生了根本性的质变。当严肃的国家立场议题（如辱华争议）与泛娱乐化的博弈（如“谁好看”的审美站队）在同一空间被暴力式地揉捏在一起，公众的讨论逻辑便陷入了严重的**失能状态**。少羽式博主的盲目介入，不仅暴露出自媒体时代信息获取的片面与滞后，更揭示了由于认知维度不同而导致的**无效对话**，一方在谈论审美与流量，另一方在捍卫偶像与民族情绪，双方在完全不对等的信息宇宙中彼此攻讦。

更为深刻的问题在于，这种“比烂逻辑”的娱乐化表达，实际上消解了严肃议题的道德底线。它让我们不得不反思：当算法将人们囚禁在特定的信息气泡中，当个体丧失了全面、客观认知事实的能力，网络公共空间是否已经沦为了一片认知的荒原？

基于此，本文将以近期韩娱粉丝与国内网红的冲突事件为核心样本，深入探讨以下三个维度的课题：

1. **信息茧房**如何通过固化偏见，使得不同群体在面对同一争议事件时产生不可逾越的认知鸿沟；
2. **认知不对等**是如何诱发“二元对立”思维，进而导致公共讨论彻底退化为**无效对话**；
3. 在这种病态的舆论环境下，社会共识与道德准则又是如何被一步步消解的。

2 关于信息茧房，以及信息茧房爆炸

2.1 信息茧房的发展史

1. 概念雏形：尼葛洛庞帝的“我的日报”（The Daily Me，1995）

在 1995 年，麻省理工学院媒体实验室创办人尼古拉斯·尼葛洛庞帝（Nicholas Negroponte）在《数字化生存》（Being Digital）一书中提出了“我的日报”概念。他预言，未来的读者可以为自己定制一份完全符合个人兴趣的报纸。当时，这被视为一种技术乌托邦，人们认为过滤掉不感兴趣的信息是效率的提升。

2. 概念提出：凯斯·桑斯坦正式提出“信息茧房”（Information Cocoons，2006）

美国哈佛大学法学院教授凯斯·桑斯坦（Cass R. Sunstein）是这个词的真正缔造者。

- **首次出现：** 2006 年，桑斯坦在其著作《信息乌托邦，众人如何生产知识》（Infotopia: How Many Minds Produce Knowledge）中正式提出了“信息茧房”这一学术名词。
- **核心定义：** 桑斯坦指出，在信息传播中，公众自身的信息需求并非全方位的。公众只注意自己选择的东西和使自己愉悦的通讯领域，久而久之，会将自身桎梏于像蚕茧一般的“茧房”中。
- **前置理论：** 早在 2001 年的《网络共和国》（Republic.com）中，桑斯坦就提出了**“回音室效应”（Echo Chamber Effect）。**茧房侧重于描述**个人的信息封闭状态**，而回音室侧重于描述**群体内同质化观点的不断放大和回荡**。

3. 进化版本：伊莱·帕里泽的“过滤气泡”（Filter Bubble，2011）

2011 年，互联网活动家伊莱·帕里泽（Eli Pariser）出版了《过滤气泡：互联网没有告诉你的事》。

- **核心区别：** “信息茧房”更多是用户**主动**选择的结果（比如我只订购我喜欢的杂志）；而“过滤气泡”是算法**被动**强加给用户的。算法根据你的搜索历史、点击记录，像气泡一样把你包裹起来，你甚至不知道自己被过滤了什么。这更贴近当下短视频和社交媒体的现状。

2.2 “信息茧房”从一个冷门的学术词汇,变成一个网络热门语言

第一阶段：Web 1.0 时代（1995-2005）

在这个阶段，门户网站和 BBS 论坛是主流。人们通过 RSS 订阅、书签收藏来获取信息。这时的茧房是**人工搭建**的。人们基于兴趣加入不同的 BBS 版块，但因为获取其他信息的成本依然不高（只需点击主页的其他频道）。

第二阶段：Web 2.0 时代的（2006-2012）

随着 Facebook、Twitter、微博的崛起，信息获取从“人找信息”变成了“人找人”。

- **同质性聚集（Homophily）：** 社会学认为“物以类聚”，人们倾向于在网上关注与自己观点相似的人。社交媒体的关注机制，让用户的朋友圈和时间线充斥着同质化的声音，不同圈层之间开始出现“赛博巴尔干化”（Cyberbalkanization，即网络分裂为一个个对立的部落）。

第三阶段：算法时代的“绝对隔离”与流行爆发（2012 至今）

这是“信息茧房”真正开始时间段，并在中国互联网语境中彻底爆发的时期。

- 技术爆炸：2012 年今日头条上线，开启了中国互联网的算法推荐元年。随后抖音、快手、B 站的个性化推荐机制全面普及。协同过滤算法（Collaborative Filtering）和深度学习模型，可以在毫秒级内为用户打上成千上万个标签。
- 流行节点：
  - 2016 年“后真相时代”：伴随英国脱欧和特朗普当选美国总统，全球学术界和媒体界惊觉，选民们活在截然不同的信息平行宇宙中，“信息茧房”一词在全球范围内爆火。
  - 2020 年-2022 年：疫情期间，人们的线上时长激增。在面对各类社会公共事件（如防疫政策讨论、性别议题、国际冲突）时，网民发现彼此之间的对话完全鸡同鸭讲，观点极度撕裂。

2.3 信息茧房不可控的原因

如果你要在论文中剖析“认知不对等”和“无效对话”，这部分是你的核心武器。茧房的形成不仅是技术问题，更是人性的弱点被技术放大的结果。

1. 技术维度：算法的“信息喂养”

推荐算法的本质是降低信息熵，将复杂的无序信息转化为你绝对会喜欢的有序投喂。

- 内容基过滤（Content-based Filtering）：你看了猫的视频，系统就不断推猫。
- 协同过滤（Collaborative Filtering）：算法发现与你画像相似的群体（比如都喜欢看某类文学）也喜欢看某种极端的社会评论，就会把这些评论推给你。算法不关心真假，只关心点击率和停留时长。情绪越极化、观点越偏激的内容，越能刺激多巴胺，越容易被推荐。

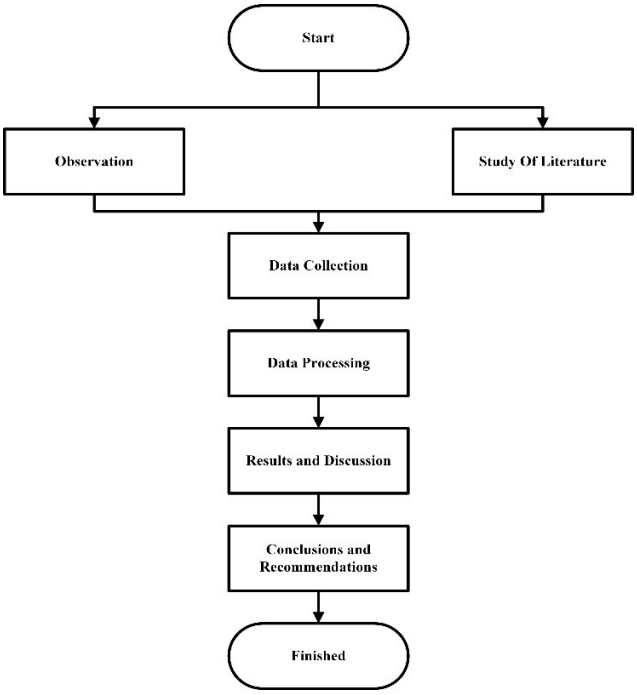

2. 心理学维度：认知舒适区的诱惑

- 选择性接触假说（Selective Exposure）：传播学者克拉珀（Joseph Klapper）提出，受众在接触大众传播信息时，会本能地选择那些与自己既有立场一致的信息，而回避那些产生抵触的信息。
- 确认偏误（Confirmation Bias）：人们倾向于寻找能支持自己固有观念的证据，而忽略或拒绝反面证据。

- 认知失调（Cognitive Dissonance）： 费斯廷格（Leon Festinger）提出，当人接收到与自己信念冲突的信息时，会产生心理上的痛苦。为了消除痛苦，人们会立刻否定新信息，或者退回到自己的茧房里寻找同类的支持。这就是为什么你在评论区看到相反意见时，第一反应是骂回去，而不是思考。

2.4 群体极化

桑斯坦指出，当观点相似的人聚集在一个封闭的群组（茧房）内进行讨论时，他们最终得出的结论，会比他们原先个体的观点更加极端。这就是为什么原本只是轻微的审美差异（比如你提到的柳智敏与张元英），在粉丝茧房的内部发酵后，会演变成暴力的“开除人籍”和人身威胁。

如果说“信息茧房”是切断了不同群体之间对话的桥梁，那么“群体极化”（Group Polarization）则是将茧房内部的个体推向非理性深渊的加速器。在探讨网红“少羽”遭遇的网络围剿以及“辱华与水泥筷子”等争议事件的荒诞走向时，群体极化理论为我们提供了一个极其精准的观察坐标。

概念的提出与网络语境下的变异 “群体极化”最早由美国心理学家詹姆斯·斯托纳（James Stoner）在 1961 年提出，他发现群体在进行决策时，往往比个人决策更倾向于冒险（即“冒险转移”）。随后，凯斯·桑斯坦将这一概念引入政治学与传播学领域，将其定义为：**当具有相似观点的人组成一个群体，并在封闭环境内进行讨论后，他们最终达成的共识，会比他们讨论前原先持有的个体倾向更加极端。**

在传统社会中，这种极化受到物理空间和社会伦理的限制。但在互联网的匿名性与算法推荐的催化下，群体极化完成了一次致命的“变异”。网民不再需要面对面争论，算法会自动将拥有相同标签（如某位韩流偶像的粉丝、某种极端民族主义情绪的拥趸）的用户聚集在特定的超话、贴吧或评论区中。这种无摩擦的聚集，使得极化现象以前所未有的速度和烈度爆发。

3 无效对话与认知不对等

在数字媒介环境下，网络舆论的形成已不再是简单的“事实流向公众”的过程，而是“碎片化信息在认知偏差中发酵”的过程。认知不对等是**因**，无效对话是**果**，而扭曲的网络舆论则是两者共同催生的**异化产物**。

3.1 认知不对等

认知不对等（Cognitive Asymmetry）在网络语境下并非单纯指智力高低，而是指信息储备、价值尺度与解码逻辑的系统性错位。

1.信息获取的非对称性

在关于柳智敏、张元英等艺人的争议中，认知不对等首先表现为**事实储备的断裂**。粉丝群体通过长期的“圈内科普”和特定的信源，建立了一套逻辑自洽的防御话语；而路人群体或泛娱乐博主（如少羽）则可能仅凭借单一的热搜或碎片化视频进行判断。 当一方掌握的是经过筛选的“粉饰事实”，另一方掌握的是未经语境化的“冲突事实”时，双方在进入对话的一瞬间，就已经处于两个完全平行的信息宇宙中。这种信息输入的源头断裂，使得任何试图达成共识的努力都成为了空中楼阁。

2. 语境解码的偏差

认知不对等的更高维度在于**价值评价体系的错位**。 在涉及“辱华”等严肃政治议题时，正常认知逻辑应遵循“事实认定—原则判定—后果承担”。然而，在极化的网络舆论中，认知被情绪化、利益化。部分群体为了维护偶像，会通过“降维解码”的方式，将严肃的政治冒犯消解为“文化差异”或“误读”。这种认知上的故意装睡与另一方的激进讨伐，构成了认知维度上的巨大高差。

3.2 无效对话

当认知不对等的双方试图进行沟通时，对话往往会迅速退化为一种“无意义的排泄”。无效对话（Ineffective Dialogue）不仅没能解决冲突，反而通过负向反馈，将小规模争端放大为全网层面的舆论风暴。

1. 信号缺失与噪音增强

网络评论区由于其碎片化和高频次的特点，本身就是无效对话的温床。在“少羽事件”中，有效的理性辩论几乎完全缺失。

- **信号（Signal）：** 对艺人行为的逻辑分析、对博主言论边界的探讨。
- **噪音（Noise）：** 当噪音的音量远超信号时，对话就不再是信息的交换，而是权力的博弈。谁的人数多、谁的话语更偏激，谁就能在视觉上占据舆论的高地。这种无效性直接导致了舆论的极化，中立者因为无法介入这种低密度的谩骂而选择闭嘴，剩下的则是最极端的两种声音在对撞。

3.2.1《NOIZE》和《思考，快与慢》解读

在探讨网络空间中为何会爆发如此多毫无逻辑的“无效对话”时，丹尼尔·卡尼曼在《思考，快与慢》与《噪声》两部著作中提出的理论，为我们提供了一个极其锋利的认知心理学解剖刀。卡尼曼将人类的认知机制分为直觉驱动、情绪化且反应迅速的“系统 1”，以及理性、缜密但运转缓慢的“系统 2”。在如今算法投喂和短视频主导的泛娱乐语境下，互联网的交互机制天然地偏袒并放大了系统 1。当关于“柳智敏与张元英谁更好看”这种看似主观的提问出现时，无论是不明就里的网红博主，还是极度敏感的粉丝群体，往往都在几秒钟内做出了凭借本能和固有立场的反应。由于普遍缺乏系统 2 的理性干预和事实核查（例如对艺人既往政治争议的深度审视），这种基于系统 1 的轻率表达必然是充满偏见且极易被煽动的。当整个舆论场都被懒惰且易怒的系统 1 接管时，对话便失去了逻辑推演的可能，彻底沦为情绪的本能对撞。

这种由系统 1 主导的纯粹情绪宣泄，直接导致了沟通渠道中“信号”与“噪声”的比例严重失调。在理想的公共讨论中，我们渴望接收到的是“信号”（Signal），即事实的真相、核心的逻辑、或是对原则底线的客观探讨，比如严肃审视“辱华”或“水泥筷子”事件的恶劣性质。然而，在“少羽”引发的这场跨国舆论风暴中，场域被海量的“噪声”（Noise）所彻底淹没。这里的噪声，不仅指卡尼曼所说的人类判断中不必要的变异，更具象化为群体极化后的身份标签、博取眼球的轻佻语气、饭圈的抱团出征，以及诸如“回复人籍”这种充满人身攻击与傲慢的网络热梗。噪声无情地干扰、扭曲甚至篡改了原本的信号，让原本严肃的议题变成了娱乐化的泥潭。

所谓“无效对话”的本质，正是在系统 1 的纵容下，这种系统性噪声对核心信号的全面绞杀。当认知不对等的双方试图交锋时，他们看似在针对同一事件进行交流，实际上却连最基础的“信号”都未能对齐。一方输出的是带有流量目的的“态度噪声”，另一方回击的是具有毁灭性的“暴力噪声”。当极其严肃的国家原则问题被卷入这场混战时，它们原本作为绝对“强信号”的严肃性被各种“比烂逻辑”的噪声彻底消解了。人们不再运用系统 2 去客观评估底线问题，而是试图用更大的噪声去盖过对方的噪声。在这样的互动中，没有任何有效信息被传递，没有任何共识被达成，沟通的渠道里只剩下震耳欲聋的喧嚣。这种被噪声填满、被本能支配的交互，构成了最典型的无效对话，它不仅摧毁了探讨真理的可能，更将网络公共空间变成了一片失去理性的荒原。

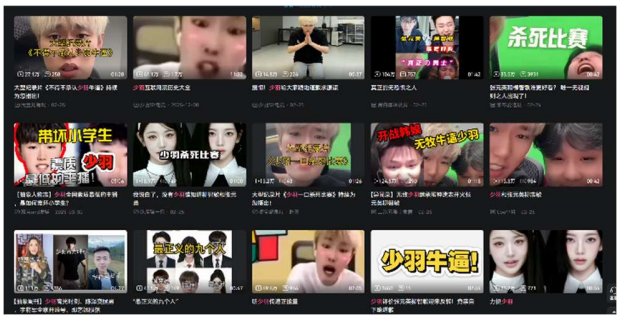

4 客观数据分析

4.1 关于“柳智敏与张元英与少羽”在 bilibili 国内知名论坛或娱乐网站的数据

截止到 2026/2/27，bilibili 搜索“柳智敏”时，十条推荐词条中，有七条是关于“柳智敏和张元英”的争议词条。占比率 70%

截止到 2026/2/27，bilibili 搜索“柳智敏”时，前十五条推荐视频中，有两条是关于“柳智敏和张元英”的争议视频。占比率约 13%

截止到 2026/2/27，bilibili 搜索“少羽”时，前十五条推荐视频中，有十二条是关于“柳智敏和张元英”的争议视频。占比率约 71%

截止到 2026/2/27，bilibili 搜索“少羽”时，十条推荐词条中，有条五是恶俗或争议词条。占比率 50%

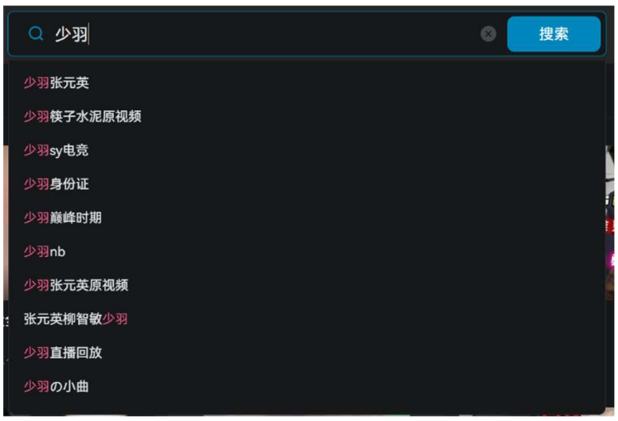

4.2 关于“柳智敏与张元英与少羽”在抖音国内娱乐网站的数据

截止到 2026/2/27，抖音搜索“少羽”时，十条推荐词条中，有三条是恶俗或争议词条。占比率 30%

截止到 2026/2/27，抖音搜索“少羽”时，前八条推荐视频中，有两条是关于“柳智敏和张元英”的争议视频。占比率 25%

截止到 2026/2/27，抖音搜索“柳智敏”时，十条推荐词条中，有一条是争议词条。占比率 10%

截止到 2026/2/27，抖音搜索“柳智敏”时，十条推荐词条中，有一条是争议词条。占比率 10%

截止到 2026/2/27，抖音搜索“张元英”时，十条推荐词条中，有零条是争议词条。占比率 0%

4.3 综合数据分析

基于 Bilibili 与抖音两大主流社交平台的实证数据，本研究发现网络舆论在算法干预下呈现出极强的“极化”与“噪声放大”特征，具体分析如下：

算法强制构建的“二元对立”逻辑 在 Bilibili 搜索“柳智敏”时，推荐词条中关于其与“张元英”争议的内容占比高达 **70%**。这印证了算法并非中立的信息分发者，而是通过“协同过滤”将个体艺人与特定冲突进行强绑定 。这种机制迫使普通用户在进入搜索行为的一瞬间，便被推入预设的“选边站队”茧房中，剥夺了用户认知其独立作品属性的可能 。

“噪声节点”对理性讨论的全面挤压 数据显示，Bilibili 关于“少羽”的搜索建议中，恶俗或争议词条占比达 **50%**，其前 15 条推荐视频中争议内容占比高达 **71%**。这说明网红少羽已成为舆论场中的一

个“高分贝噪声节点”。由于“系统 1”直觉驱动的本能反应，这类带有强烈情绪冲击（如“少羽水泥筷子”、“辱华争议”）的内容更容易获得算法的流量倾斜，导致原本严肃的民族情绪议题被娱乐化、低俗化的“噪声”彻底淹没。

平台机制导致的认知非对称性 对比两平台数据可以发现明显的“认知高差”：Bilibili 的“柳智敏”争议关联度（70%）远高于抖音（10%）。这种差异揭示了不同平台的算法“过滤气泡”深度不同。Bilibili 的深度社区属性使得用户更容易在同质化的反馈中产生“群体极化”，将原本微小的审美差异（如“谁更好看”）放大为开除人籍的极端对抗。

结论性发现：无效对话的必然性 综合数据来看，当搜索词条中 **70%-71%** 的内容都指向冲突而非事实本身时，用户接触到的信息已严重偏离原始语境。在这种由算法投喂的、高度同质化的信息环境下，任何试图达成共识的努力都会在“信号”被“噪声”绞杀的过程中宣告失败，最终形成周而复始的无效对话。

5 关于引用例子的观点

对于这次舆论问题，我并不看好哪一方，也并不站队于哪一方。无论是少羽的素质问题还是韩国娱乐圈有关“辱华”的嫌疑，都是不可忽视且必须严重注意的问题。

少羽作为我国知名网红，在早些年间靠“和平精英”直播赚钱，在直播过程利用平台审核机制不严的漏洞，多次出现违规，违禁词汇，且态度恶劣。直播间观众平均年龄均未超 18 周岁，没有是非判断的能力。在少羽的影响下，不少学生出现脏话连篇，厌学等现象。近期有出现舆论风波，不少网友在不知全貌的情况下公然诋毁韩国娱乐圈以及该娱乐圈的粉丝，利用“没有少羽我都不知道 XXX”的幌子公然挑衅韩国娱乐圈的粉丝以及其韩国网红。甚至出现了“不过是财阀的 XXX”进行人身辱骂，这样的行为都是在网络霸凌，是十分不应该出现的问题。

作为一个清醒且正常的冲浪者，我们应该恪守自己的道德底线，在不了解情况下，不肆意做出评价，不跟风，时刻保持清醒判断和拥有理性思维能力。就事论事，不狠污及屋，对方有不可原谅的过错固然可耻，但是我们不能因为别人用了相同恶心的招数对付对方而跟风站队，未曾想过，在他恶心你讨厌的人时候，他下次会不会也恶心你喜欢的明星呢？

关于柳智敏和张元英辱华的问题更为严重，甚至关系到“一国两制”等严肃政治问题，是我们不可以容忍的事情。同时也希望两位网红尽快澄清（我没看到澄清视频或贴士）这类严肃问题。政治问题于少羽问题相比，少羽的问题也只是嘴臭，以及影响恶劣。但是政治问题涉及到国民的事情甚至“地球村”美好建立设想，其问题严重性可想而知。

造谣问题甚是常见，不少舆论控制者喜欢在控制舆论的同时发布一些不实言论，包括但不限于：桃色事件，辱华事件，对立事件。网民冲浪时不可因为一时的恼怒或者失落而忘记去调查背后的真相是否真是如此。

Funding

这一坨还有资金吗？
想找我请加我邮箱：melisaaaaa@126.com

References

1. [美] 尼古拉斯·尼葛洛庞帝 (Negroponte, N.). 数字化生存 [M]. 胡泳, 范海燕, 译. 海口: 海南出版社, 1996. (原著出版于 1995 年)
2. [美] 凯斯·桑斯坦 (Sunstein, C. R.). 信息乌托邦：众人如何生产知识 [M]. 毕竟悦, 译. 北京: 法律出版社, 2008. (原著出版于 2006 年)
3. [美] 凯斯·桑斯坦 (Sunstein, C. R.). 网络共和国：网络社会中的民主问题 [M]. 黄维峰, 译. 上海: 上海人民出版社, 2003. (原著出版于 2001 年)
4. [美] 伊莱·帕里泽 (Pariser, E.). 过滤气泡：互联网没有告诉你的事 [M]. 方师师, 译. 上海: 文汇出版社, 2020. (原著出版于 2011 年)
5. [美] 丹尼尔·卡尼曼 (Kahneman, D.). 思考，快与慢 [M]. 胡晓姣, 李斌, 江洋, 译. 北京: 中信出版社, 2012. (原著出版于 2011 年)
6. [美] 丹尼尔·卡尼曼, 奥利维埃·西博尼, 凯斯·桑斯坦. 噪声：人类判断的缺陷 [M]. 李宁, 译. 杭州: 浙江教育出版社, 2021.
7. [美] 莱昂·费斯廷格 (Festinger, L.). 认知失调理论 [M]. 郑全全, 译. 杭州: 浙江教育出版社, 1999. (原著出版于 1957 年)
8. [美] 约瑟夫·克拉珀 (Klapper, J. T.). 大众传播的效果 [M]. 纽约: 自由出版社, 1960.
9. Stoner, J. A. F. A comparison of individual and group decisions involving risk [D]. Massachusetts Institute of Technology, 1961.
10. 腾讯新闻. 张元英辱华升级！在港参加活动发言挑衅，相关代言被抵制连夜捂嘴 [EB/OL]. (2026-02-27).
11. 哔哩哔哩. 少羽和张元英柳志敏 [EB/OL]. (2026-02-27).
12. 动漫新闻网. 韩团 Aespa 成员柳智敏辱华涉政事件深度剖析 [EB/OL]. (2026-02-27).
13. Bilibili 数据中心. 关于“柳智敏与张元英与少羽”关键词搜索及推荐词条统计 [DS/OL]. (2026-02-27).
14. 抖音短视频数据分析组. “少羽”争议事件评论区及搜索趋势实时数据 [DS/OL]. (2026-02-27).