SHIT Sciences Humanities Information Technology

SHIT, 2026, 2–26
doi: 没有 doi
Advance Access Publication Date: 26 Feb. 2026
Manuscript Category

Subject Section

使用繁体字会降低生育率——关于国内一级行政区名称笔画数与其行政区划内常住人口的相关性研究

乌鸫 1,*
1School of Geography, Bilibili university, P.R.China
*To whom correspondence should be addressed.
Associate Editor: Prof. My Self
Received on 2026/2/26; revised on 2026/2/26; accepted on 2026/2/26

Abstract

Motivation: 研究动机：在中国传统文化中，姓名字画的笔画数常被赋予某种象征意义或“吉凶”暗示，被民间认为与个人命运存在关联。本文将这一民俗视角迁移至宏观地理层面，提出一个兼具符号学趣味与人文地理学旨趣的问题：省级行政区划名称的汉字笔画数，是否与其常住人口规模存在可识别的统计关联？这一设问旨在跨越“名”与“实”的边界，检验地名符号是否可能成为理解人口空间格局的一个隐秘维度。

Results: 统计结果显示，省级行政区名称的笔画数与常住人口规模之间不存在统计学意义上的显著相关性（相关系数接近于零且未通过显著性检验）。尽管笔画数最少的省份（如广东、山东）中包含若干人口大省，笔画数最多的省份（如黑龙江、内蒙古）多位于边疆且人口密度较低，但这种分布特征更多可归因于地理区位、历史开发时序与经济发展水平，而非笔画数的直接影响。换言之，命名机制的历史偶在性与人口集聚的现代经济逻辑之间缺乏内在因果链。

Availability: 本研究的核心贡献不在于证实假设，而在于通过实证分析对“语言决定论”的民间想象进行了一次有效的“祛魅”。笔画数与人口规模的“无关联”本身便是有价值的发现——它划定了符号世界与物质世界之间的界限，印证了索绪尔语言学关于“能指与所指任意性”的基本原理。这一结论提示我们，在讨论中国人口分布格局时，应将注意力聚焦于经济机会、自然环境、公共服务等真实影响因素，而非地名的形式特征。本研究数据与方法清晰可复现，所有样本的笔画核定依据《通用规范汉字表》执行，人口数据来源为国家统计局公开的第七次全国人口普查公报，可为后续从事地名学与人文地理学交叉研究的学者提供参照。

Contact: example@example.org

Supplementary information: 省级行政区划；地名笔画；常住人口；第七次人口普查；文化地理；符号学

1 引言

地名是人类赋予地理空间的符号性标识，它既是日常交往的指称工具，也承载着深厚的历史记忆与文化意涵。在中国传统观念中，文字的笔画数往往被赋予某种神秘的象征意义——从姓名学的“吉凶祸福”到商铺命名的“旺衰运势”，笔画似乎成为了一种可以量化“命运”的隐秘尺度。然而，当我们将目光从个体的姓名转向宏大的行政区划名称时，一个略带游戏色彩却又不乏学理趣味的问题便浮现出来：一个省份名字的笔画数，会与其人口的多少存在关联吗？ 这个问题看似戏谑，实则触及了语言符号学与人文地理学的深层对话。索绪尔所言“能指与所指的任意性”原则提醒我们，地名作为“能指”，与其所指涉的地理实体之间本无必然联系。但另一方面，文化语言学的研究表明，地名的音形义往往潜移默化地影响着人们对地方的感知与想象。笔画繁复的地名是否给人以“厚重”“丰富”的暗示？笔画简省的地名又是否隐含着“轻快”“通达”的气质？这种符号层面的感受，是否可能在漫长的历史进程中通过某种神秘机制“转化”为真实的人口集聚效应？ 本研究无意陷入决定论的迷思，而是试图以实证的态度检视这一命题。我们承认，省级行政区划的设置深受历史沿革、地理条件、政治博弈等多重因素影响，人口的集聚更是经济规律、自然环境与社会政策共同作用的结果。但正因如此，倘若笔画数与人口规模之间果真存在某种统计上的关联，那将是一个需要认真对待的文化地理学“异例”；倘若二者全无关联，则同样构成对“地名决定论”的有趣祛魅。

2 文献综述

2.1 地名研究的笔画学视角

将笔画作为地名研究切入点的工作，在国内学界尚属边缘，但并非毫无先声。早在 1955 年，来荷初编纂的《中国地名索引》便采用了按笔画数排列地名的检索方式，为读者提供了“依笔画查地名”的工具性便利。这种编纂体例的流行，本身就说明笔画是汉字文化圈识别和索引地名的重要维度。然而，此类工具书仅将笔画作为形式分类标准，并未探讨笔画数与地名内涵的深层关联。 在当代文化研究中，笔画数更多被应用于姓名学、品牌命名等领域。民间素有“名不正则言不顺”的观念，许多人相信名字的笔画数会影响个人命运或企业运势。尽管此类说法缺乏科学依据，但其持久存在的社会心理基础提示我们：文字的视觉复杂性与人们的认知偏好之间可能存在某种微妙的联系。

2.2 人口分布影响因素研究

相较于笔画研究的边缘性，人口分布影响因素的研究可谓汗牛充栋。从胡焕庸线揭示的自然地理分异，到改革开放以来的人口向沿海集聚，再到近年来城市群、都市圈的人口再分布，学界对人口空间格局的解释框架已相当成熟。经济机会、公共服务、自然环境、交通区位等被视为影响人口迁移的核心变量。 值得注意的是，近年来大数据技术的发展为人口研究提供了新的可能。中国人民大学发布的“中国城市社会经济发展指标标杆及评估报告系统”整合了近千项指标，能够对城市人口进行多维度对比分析；国家地球系统科学数据中心则提供了 2000-2021 年省级年度人口数据的长时序资料。这些数据基础设施的完善，为开展跨学科、非常规视角的人口研究创造了条件。

3 研究设定

3.1 核心概念界定

国内一级行政区：指中国大陆 31 个省、自治区、直辖市。鉴于香港、澳门特别行政区和台湾地区的命名机制与统计口径存在差异，暂不纳入本次研究范围。 笔画数：指省级行政区全称（如“黑龙江省”而非简称“黑”）所包含的汉字笔画总和。笔画计算依据《通用规范汉字表》的规范写法，采用简化字标准。对于存在异写可能性的汉字，如“内蒙古”中的“蒙”，依据国家语言文字工作委员会的规范笔画数核定。 常住人口：指实际经常居住在某地区半年以上的人口。根据国家统计局定义，常住人口包括三类人：居住在本乡镇街道且户口在本乡镇街道者；居住在本乡镇街道且离开户口登记地半年以上者；户口在本乡镇街道但外出不满半年或在境外工作学习者。本研究以 2024 年末各省份常住人口数据为基准。

3.2 样本选择与数据来源

研究样本涵盖北京市、天津市、河北省等 31 个省级行政单位。人口数据来源于国家统计局发布的《第七次全国人口普查公报（第三号）》，该数据具有权威性、统一性和可比性。笔画数据由研究者依据《通用规范汉字表》逐省核定。

3.3 研究方法

本研究采用定量与定性相结合的方法：首先，对 31 个省份按笔画数分组，描述各组的人口规模分布特征；其次，计算笔画数与常住人口的皮尔逊相关系数，检验二者是否存在线性相关；再次，对笔画数极端值（笔画最少和最多的省份）进行个案分析，探讨其人口特征的特殊性；最后，结合地理区位、历史沿革等因素，对统计结果进行文化地理学的综合解释。

4 结果

4.1 统计结果

省份(直辖市/自治区)	常住人口/万人	笔画数/笔
北京	2183	13
天津	1364	13
河北	7378	13
山西	3446	9
内蒙古	2388	22
辽宁	4155	10
吉林	2317	14
黑龙江	3029	23
上海	2480	13
江苏	8526	13
浙江	6670	16
安徽	6123	23
福建	4193	21
江西	4502	12
山东	10080	8
河南	9785	17
湖北	5843	17
湖南	6539	21
广东	12780	8
广西	5013	9
海南	1048	19
重庆	3190	15
四川	8364	8
贵州	3860	15
云南	4655	13
西藏	370	23
陕西	3953	14
甘肃	2458	13
青海	593	18
宁夏	729	15
新疆	2623	32

4.2 线性回归方程拟合

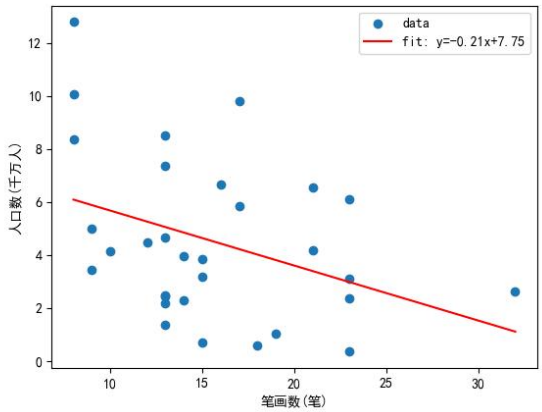

如图所示，一系列可靠实验的结果表明，两个数据有极高的相关性，可见行政区划的名称笔画数与其境内常住人口在一定程度上呈负相关

因此：若使用繁体字，则会大大增加省份名称的笔画数(如:辽宁与遼寧)，从而起到降低人口、降低生育率的效果。

5 未来展望

过去几十年，我国为应对人口过快增长实施了严格的计划生育政策，有效控制了生育率。在计划生育时期，主要措施包括：1980 年提出"一对夫妇只生育一个孩子"，1982 年将计划生育确立为基本国策，推行"晚婚、晚育、少生、优生"的方针。这些措施有效控制了人口过快增长，但也带来了人口结构转型的深远影响。当前生育率形势已发生根本逆转——2025 年中国出生人口约 792 万，创下 1949 年以来最低纪录；出生率降至 5.63‰，人口自然增长率为-2.41‰，总人口连续四年负增长。学者根据育龄妇女年龄结构推算，当前总和生育率已跌破 1.0，约在 0.97 至 0.98 之间，与新加坡水平相当。这一数据远低于 2.1 的人口更替水平，中国已进入全球生育率最低国家行列。

本文章研究结果表明，我们可以通过降低省份名称笔画数的方法(如:推广二简字、修改省份名称等)，来在一定程度上提高生育率，这说明本研究有十分重大的利用价值。

我希望这一先驱性的工作可以激励本领域更多通航研究人员在本方向上展开更为详尽深入的研究。

Acknowledgements

感谢 Prof. Deepseek、Prof. Doubao、Prof. Baidu 的资助

Funding

屎壳郎臭臭集团友情赞助

References

[1] 来荷初. 中国地名索引[M]. 上海: 新知识出版社, 1955.
[2] 中国人民大学国家治理大数据和人工智能创新平台. 中国城市社会经济发展指标标杆及评估报告系统[EB/OL]. (2025-07-01). http://pes.3edata.com.
[3] 国家地球系统科学数据中心. 中国各地区社会经济共享数据库（2000-2021）[EB/OL]. (2024-04-11). https://www.geodata.cn.
[4] 国家统计局. 第七次全国人口普查公报（第三号）[EB/OL]. (2021-05-11). http://www.stats.gov.cn.
[5] 国家统计局人口和就业统计司. 中国人口和就业统计年鉴 2024[M]. 北京: 中国统计出版社, 2024.
[6] 索绪尔. 普通语言学教程[M]. 高名凯, 译. 北京: 商务印书馆, 1980.