SHIT Sciences Humanities Information Technology

构石

梦境“性行为”的现实映射机制：春梦诱发的生理唤起—压抑耦合研究

Hermit [1]，**红中** [2]，**厚礼蟹** [3,*]
Dream Research Institute, Stay-at-Home University
通讯作者：红中（e-mail: No email）
本研究由升职繁衍基金资助（项目编号：2781）

ABSTRACT / 摘要
春梦通常被视为随机的夜间心理—生理事件，但这种“偶然性假设”忽略了个体在清醒状态下所处生活环境的长期塑形效应。本文围绕“梦境性行为”的现实映射机制，提出春梦并非孤立发生，而是与主演（个体）在现实中的社会压力结构、情境可得性与自我呈现负荷存在稳定关联。我们将春梦解释为一种“唤起—压抑耦合”的跨状态输出：日间可见的自我抑制与角色表演越强，夜间被动释放的梦境性内容越可能以更高强度、更高叙事完整度呈现。
为实现可度量、可比较的经验研究，本文提出“炫压抑指数”（Showy-Repression Index, SRI）作为统一指标，用以表征个体在现实环境中“外显炫耀性表达”与“内隐抑制性约束”之间的张力水平。SRI 由环境刺激密度、角色期待强度、表达受限程度与生理唤起易感性等维度构成，并映射到春梦的发生频率、主观质量（沉浸感、连贯性与记忆保留）及其生理伴随信号。基于该框架，我们提出可检验假设：SRI 与春梦频率呈正相关，与春梦质量在中高区间呈增强关系，且在极高 SRI 条件下可能出现“压抑过载”导致的质量回落。
最后，本文讨论“人工干预 SRI”作为未来研究方向：在不改变个体核心偏好的前提下，通过调整环境压力与表达约束的结构性参数，实现春梦诱发从“不可控偶然事件”向“可控概率事件”的转化。该研究为梦境内容的现实来源、行为抑制的跨状态补偿机制以及“可控春梦”这一边界议题提供了可操作的概念工具与测量路径。。
INDEX TERMS / 关键词 春梦、梦境性行为、现实映射、唤起—压抑耦合、生活环境；炫压抑指数（SRI）、可控诱发。

IMPACT STATEMENT / 影响声明 本文讨论“人工干预 SRI”作为未来研究方向：在不改变个体核心偏好的前提下，通过调整环境压力与表达约束的结构性参数，实现春梦诱发从“不可控偶然事件”向“可控概率事件”的转化。该研究为梦境内容的现实来源、行为抑制的跨状态补偿机制以及“可控春梦”这一边界议题提供了可操作的概念工具与测量路径。

1.引言

梦境研究长期处在一种略显尴尬的位置。一方面，梦被视为通往无意识与情绪加工的“自然实验场”；另一方面，梦的主观性、不可重复性和叙事跳跃又使其常被当作噪声处理，尤其当梦的内容涉及性主题时，研究更容易滑向两种极端：要么被简化为纯粹的生理副产物，要么被过度阐释为象征学谜语。春梦因此经常以“偶然事件”的身份被提及：随机发生、随机结束、随机让主演（个体）在清晨产生随机的自我质询。

本文不接受这种强偶然性叙事。我们主张，春梦并非凭空生成的夜间彩蛋，而是现实生活环境对个体长期塑形后的跨状态输出。具体而言，个体在清醒状态下所处

的社会情境、角色期待、表达边界与压力结构，会以“唤起—压抑耦合”的形式影响夜间梦境的内容组织与强度呈现。换句话说，白天的环境负责布景与台词约束，夜晚的梦境负责匿名评审与不记名投票；梦不是随机生成，而更像是对白天生活的一次“无须解释的回放”，只不过回放时会自动加上滤镜、剪辑与配乐。

在这一视角下，本文关注的问题不再是“为什么会做春梦”，而是“春梦如何与现实环境发生可预测的对应”。我们将梦境中的性行为表征视为一种可研究的“现实映射结果”，并提出“炫压抑指数”（Showy-Repression Index, SRI）用于量化这种映射的驱动张力。SRI 旨在刻画个体在现实中“外显自我呈现/炫耀性表达需求”与“内隐自我约束/压抑性规范压力”之间的系统性拉扯。我们的核心假设是：当个体所处环境同时强化展示性要求与约束性边界时，唤起与压抑并不会相互抵消，而可能形成耦合回路，使春梦在频率、叙事连贯性与主观强度等指标上呈现统计意义上的结构性变化。SRI 因而不仅对应“做不做”，也对应“做成什么样”这一更接近梦境体验本体的问题。

本文的研究目标包含三点。其一，提出并形式化春梦的现实映射框架，将“偶然事件”改写为“必然事件”，把可讨论对象从单次梦境转为环境—心理—生理的耦合关系。其二，给出 SRI 的概念构成与测量路径，使春梦频率与质量可以在同一坐标系中被比较、被检验、也被（至少在理论上）被复现。其三，讨论“人工干预 SRI”作为未来方向：我们并不把它包装成玄学开关，而是将其视为对环境压力结构与表达约束参数的可控调整设想，目标是使春梦诱发从不可控的偶发走向可控的概率调节，同时明确伦理边界与研究可接受性，避免把科学问题退化成技巧竞赛。

本文余下部分组织如下。**第二节**界定研究对象与理论构件：给出春梦的工作性定义与可操作化指标（频率、质量/强度），说明抑制机制的层次结构（行为/认知/表达），并将环境因素分解为刺激可得性、规范约束、评价压力与资源紧张等维度，同时用概念图展示三者的关系框架。**第三节**在上述定义基础上进行数学建模：提出炫压抑指数（SRI）的形式化表达，引入隐变量“张力库”刻画唤起—压抑耦合动态，分别建立春梦发生概率（频率）与发生条件下强度的方程，并给出“可控概率输出”的严格定义。**第四节**给出实验/仿真结果展示：基于第三节模型生成与分析数据，用可视化结果呈现春梦频率与强度随 SRI、环境维度以及“炫—压抑”平面位置的变化规律，并通过个体轨迹示例说明状态波动的可解释性。**第五节**总结全文贡献并讨论外推边界：概括“春梦非偶然”的核心证据链与方法学价值，讨论潜在应用方向、局限（测量偏差、可识别性、因果性等）与伦理约束，并给出后续实证验证与模型扩展的可行路径。

2. 概念界定与理论构件

2.1**本**节展示**梦境与潜意**识之间的关系。

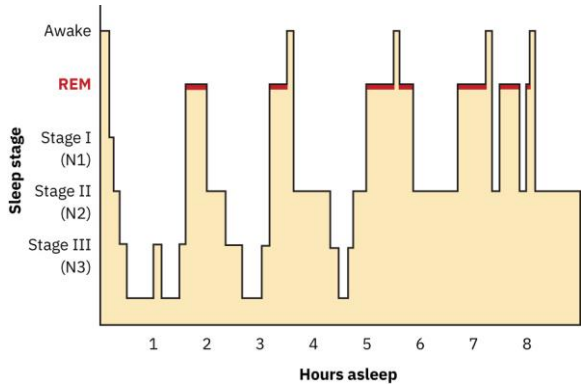

图 2-1. 睡眠分期与梦境采样窗口（Hypnogram）

横轴是入睡后的时间，纵轴是睡眠阶段（清醒、N1/N2/N3 与 REM）。曲线显示一晚睡眠以约 90–110 分钟为周期在 NREM 与 REM 间反复切换，且后半夜 REM 片段通常更频繁、更长。

可以从图里“推”出的结论：梦境并不是某个单一阶段的偶发现象，而是在结构化的脑状态循环中出现的体验输出；因此，把梦境当作可研究的心理产物在方法学上是合理的——因为它有稳定的生理时间窗与可重复的采样位置。

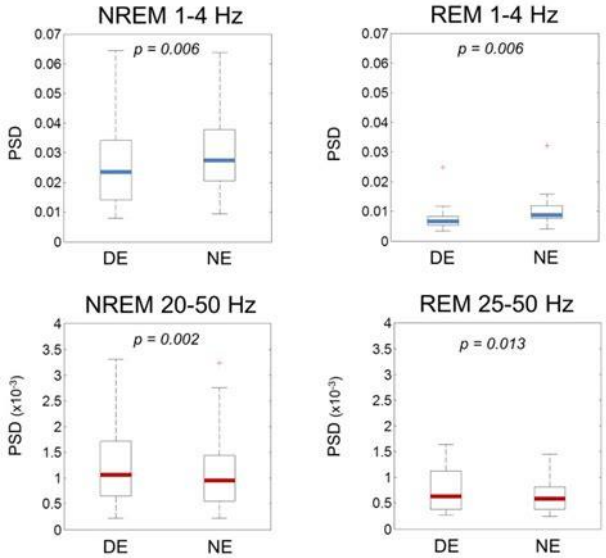

图 2-2. “做梦/不做梦”具有可区分的皮层电生理特征（后部皮层 hot zone）

图 2-2 把“报告有梦的体验（DE）”与“报告无体验（NE）”在 NREM 与 REM 中的 EEG 功率谱进行对比。

核心模式是：后部皮层低频（约 1－4 Hz）活动下降与梦体验更相关，同时某些高频活动与梦内容特征有关。

可以从图里“推”的结论：梦境不是“随机胡编”，而是与特定脑区的状态变化相联系，并且在 NREM 中也可预测“是否有意识体验”。这为第二节中强调“梦境可作为内部表征输出”提供实验范式层面的支撑：它至少满足“可区分、可预测、可复现”的最低科学门槛。

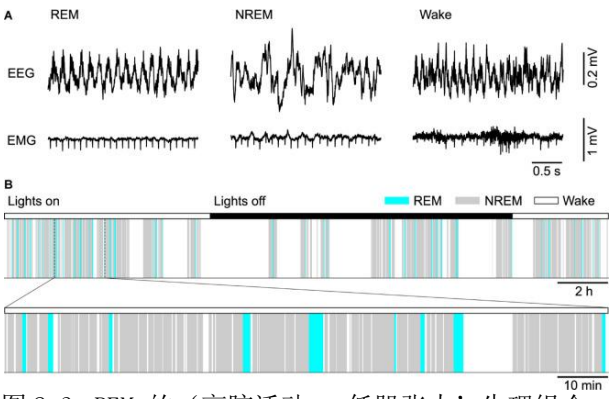

图 2-3. REM 的‘高脑活动 + 低肌张力’生理组合，为“强主观体验”提供底层条件

图 2-3 把 EEG（脑电）与 EMG（肌电）在清醒、NREM、REM 下的典型形态并列；REM 往往呈现更接近清醒的去同步化 EEG，但肌电显著降低（肌张力抑制/接近无力），并配合 hypnogram 展示两大睡眠态的交替。

可以从图里“推”的结论：梦境（尤其是典型的生动梦）更像是“内部生成的知觉与叙事”在一个特殊生理条件下发生：脑内信息处理活跃，但外显行为输出被抑制。这种“内在强、外在弱”的组合，支持强调的：梦境更接近内部模型的自洽运行，而非对外部现实的被动反应。

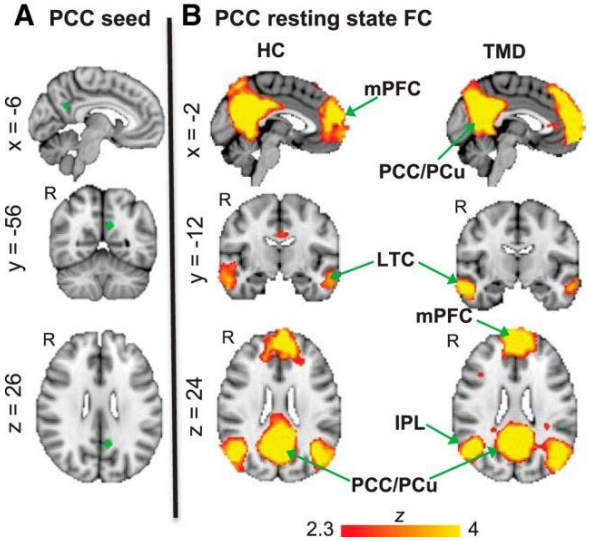

图 2-4. 默认模式网络（DMN）与自我指涉/内在叙事：把“梦”与“自我模型”连接起来

图 2-4 以 PCC（后扣带/楔前叶）或 mPFC（内侧前额叶）为种子，显示其静息态功能连接的空间分布；典型 DMN 节点包括 mPFC、PCC/Precuneus 及部分顶叶/颞叶区。

可以从图里“推”的结论：DMN 常被综述性研究关联到自我指涉加工、内省与内部叙事整合。把 DMN 作为背景引入，可以更“神经认知科学化”地表达：梦境叙事并非凭空出现，而是可能借助与自我相关的网络，把记忆、语义、情绪线索整合为一个内部可运行的“我—世界”模型。

2.2春梦的定义与操作化

本文将“春梦”界定为以性相关主题为核心或显著成分的梦境体验。这里的“性相关”指向主题、情绪与互动意义层面的指涉，而不是对具体情节作任何细化描述。这样的定义有两个目的：一是避免将春梦狭义等同于单一生理事件；二是为跨个体、跨情境的统计比较保留弹性。

为使春梦可进入经验研究，本文采用两类操作化指标。

第一类指标是春梦频率。频率定义为单位时间内（例如每周或每月）“被回忆并被个体自评为性主题梦”的次数。频率的关键限制在于回忆偏差，因此本文将频率表述为“可回忆频率”，并在方法部分建议结合睡眠日志以减少漏报。

第二类指标是春梦质量。质量不等同于“尺度更大”，而指梦境体验的结构属性，主要包含四个维度：其一是沉浸度（主观投入与临场感）；其二是连贯性（叙事是否可被复述为相对连续的事件链）；其三是情绪强度（情绪唤起的主观幅度）；其四是记忆留存（醒后可维持的回忆清晰度）。本文将质量视为多维构念，并允许在实证中通过因子分析或加权策略形成综合评分。

在上述定义下，春梦不是“有没有”的二元事件，而是一个在频率与质量两条轴上可变化的输出变量，这为后续“现实映射机制”的讨论提供了可测量的终点。

2.3抑制机制的定义与层次

本文使用“抑制机制”作为统称，指个体在清醒状态下对冲动、想法、表达与行为的自我约束与控制过程。在理论上，这一过程可分为三个相互关联但可区分的层次。

第一层次是行为抑制。它强调“想做但不做”的执行控制，典型形式是对即时反应的延迟、对不合时宜行为的抑止，以及对情境规则的快速服从。对本文而言，行为抑制决定了主演在现实场景中能否维持“合规角色”。

第二层次是认知抑制。它强调“想到了但压下去”的注意与思维控制，例如对某类想法的回避、对线索的主动忽视、对联想链的截断。认知抑制的重要特征是资源消耗：当外部压力升高或任务负荷过重时，认知抑制更容易出现波动，从而为夜间内容回返埋下条件。

第三层次是表达抑制。它强调“感受到了但不表现”的情绪与社会表达管理，例如在社交场中维持形象、在评价情境中压低情绪波动、在规范场合减少带有私密含义的表达。表达抑制与“炫”并不矛盾：个体可能同时需要更高强度的自我呈现（炫），又必须更高强度地控制呈现边界（压抑）。这种并存性正是本文提出SRI的动机之一。

本文的核心观点是，抑制并不只是“把东西按住”。抑制同时会改变信息的可达性、注意的分配方式与情绪的能量去向，从而可能在睡眠这一“执行控制降载”的状态下，以更低门槛的形式出现跨状态输出。图1中“日间状态—抑制机制—夜间耦合输出”的路径用于表达这一逻辑。

2.4环境因素的定义与可分解维度

本文将“环境因素”定义为个体在清醒状态下持续暴露的外部条件集合，包含物理环境与社会环境两类，但重点放在社会环境，因为本文讨论的是“现实映射”。环境因素并不等同于单次刺激，而是由可累积、可结构化的维度组成。

为了与后续SRI对接，本文将环境因素分解为四组维度。

第一组维度是刺激可得性。它描述性相关线索在现实中的出现概率与可接近程度，包括媒体暴露、社交互动密度、暧昧线索的可见性、私密空间的可获得性等。可得性越高，相关表征越容易被激活并进入记忆网络。

第二组维度是规范约束强度。它描述个体所处场域对性相关话题与表达的容忍范围，以及违规成本的大小。规范越严格，表达抑制压力越大，且个体更可能转向内隐处理。

第三组维度是角色与评价压力。它描述主演在现实中需要维持的“可见形象”负荷，包括被监督程度、绩效/成绩压力、他人期待一致性要求等。评价压力越强，“炫”的需求（维持可见自我呈现）越可能上升，同时“压抑”的边界控制也更紧。

第四组维度是资源与恢复条件。它描述睡眠机会、时间余裕、心理恢复渠道与生活节律稳定性。资源不足时，抑制更容易以高成本运行，出现“白天硬顶、夜里回弹”的结构性风险。

这四组维度共同决定了个体在“炫—压抑”平面中的位置。图2用四象限表达不同组合：高炫高压并不是道德问题，而是一个更可能产生高张力耦合的系统状态；本文将其视为高SRI区域的典型位置。

2.5小结：从概念到可检验假设

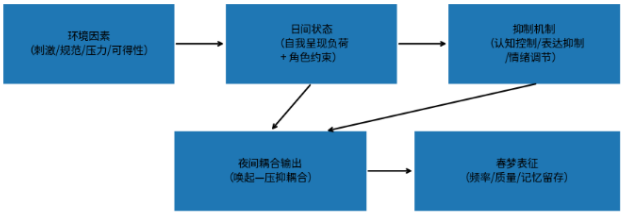

图2-5. 现实环境—日间抑制—夜间耦合—春梦表征的概念路径

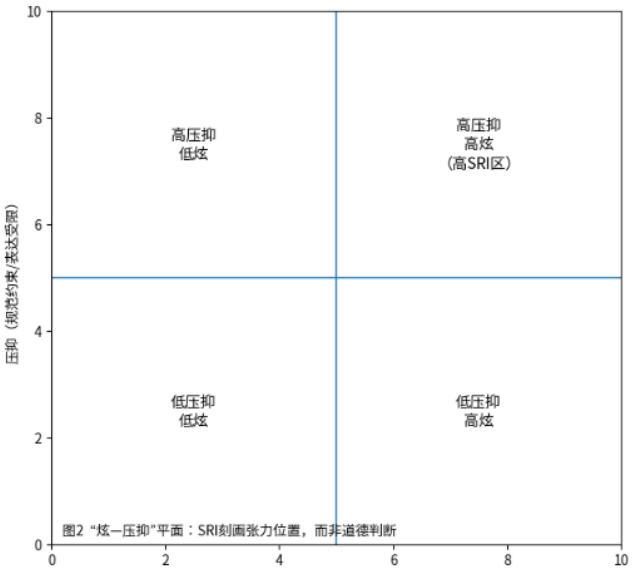

图2-6. 炫(外显自我呈现/展示性需求)

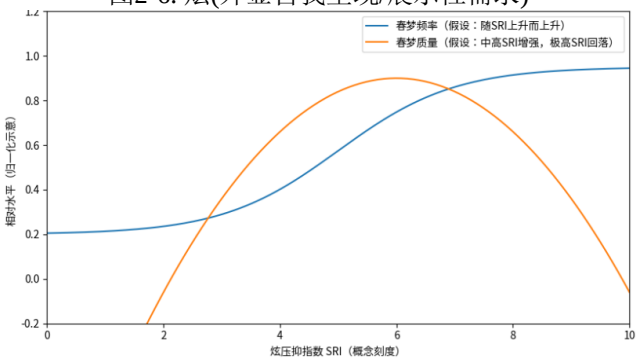

图2-7. SRI与春梦频率/质量的关系

综合以上定义，本文把春梦视为夜间输出变量，把抑制机制视为关键过程，把环境因素视为可结构化输入。图2-5给出输入—过程—输出的总体路径；图2-6给出张力空间的直观刻画；图2-7给出基于SRI的可检验关系示

意：频率可能随SRI上升而上升，而质量可能呈“中高区增强、极高区回落”的非线性形态。

本节完成概念边界的划定。下一节将正式给出炫压抑指数（SRI）的定义、构成与可操作的测量方案，并将“春梦并非偶然”改写为一组可被数据反驳或支持的模型假设。

3. 数学建模：将春梦表述为“可控输出”的梦境内容

本节把春梦从“偶然事件”形式化为一个**受环境与炫压抑张力驱动的随机输出**。这里的“可控”指**可控其发生概率与强度分布**，而不是保证在某一晚必然出现的确定性开关。。

3.1 变量与尺度规范

令离散时间 $t = 1,2,\ldots$表示“白天—夜晚”周期。夜晚 t的春梦输出由白天状态决定。

环境向量

$$\mathbf{e}_t = \begin{bmatrix} e_t^{(\text{avail})} \\ e_t^{(\text{norm})} \\ e_t^{(\text{eval})} \\ e_t^{(\text{res})} \end{bmatrix} \in [0,1]^4$$

分别表示：刺激可得性、规范约束强度、评价/角色压力、资源紧张度（睡眠/恢复不足）。均做归一化，0 表示低，1 表示高。

炫与压抑

$s_t \in [0,1]$(炫：外显自我呈现负荷/展示性需求), $r_t \in [0,1]$(压抑：表达受限/自我约束强度)

睡眠结构（控制变量/协变量）

$$\mathbf{u}_t = \begin{bmatrix} u_t^{(\text{REM})} \\ u_t^{(\text{sleepQ})} \end{bmatrix} \in [0,1]^2$$

表示 REM 相关机会与主观睡眠质量（或任何你打算纳入的睡眠表型指标）。

3.2 炫压抑指数 SRI 的定义

本文把 SRI 设为“张力标量”，建议用“线性项 + 交互项”以体现“高炫与高压抑并存”的耦合效应：

$$\text{SRI}_t = \omega_s s_t + \omega_r r_t + \omega_{sr}\, s_t r_t$$

其中 $\omega_s, \omega_r, \omega_{sr} \geq 0$为权重。直觉上，$\omega_{sr}$ 捕捉“既要上台又要捂嘴”的额外系统张力。

为避免尺度漂移，可将 SRI_t再做一次标准化：

$$\widetilde{\text{SRI}}_t = \frac{\text{SRI}_t - \min(\text{SRI})}{\max(\text{SRI}) - \min(\text{SRI})} \in [0,1]$$

3.3 隐变量：唤起—压抑耦合“张力库”

引入隐状态 $z_t \in \mathbb{R}$，表示夜间梦境系统可调用的“耦合张力库”（你也可以在正文里用更文学的术语，比如“主演张力储能”）。

采用一阶动态：

$$z_{t+1} = (1-\lambda)\, z_t + \boldsymbol{\beta}^\top \mathbf{e}_t + \beta_{\text{sri}}\, \widetilde{\text{SRI}}_t + \boldsymbol{\beta}_u^\top \mathbf{u}_t + \varepsilon_t$$

其中 $\lambda \in (0,1)$为自然衰减（睡眠与日常会消耗张力），$\varepsilon_t \sim \mathcal{N}(0, \sigma^2)$ 为不可观测扰动。参数符号通常期望 $\beta_{\text{sri}} > 0$、$\beta^{(\text{eval})} > 0$、$\beta^{(\text{norm})} > 0$，用于表达“环境压强越大、张力越高”。

3.4 春梦发生：频率模型（Bernoulli/Logit）

定义春梦发生指示变量：

$$Y_t = \begin{cases} 1, & \text{夜晚 } t \text{ 发生可回忆的春梦} \\ 0, & \text{否则} \end{cases}$$

令发生概率 $p_t = \Pr(Y_t = 1 \mid z_t, \mathbf{u}_t)$。用逻辑回归（logit）最稳健：

$$p_t = \sigma\left(\alpha_0 + \alpha_z z_t + \boldsymbol{\alpha}_u^\top \mathbf{u}_t\right) = \frac{1}{1 + \exp\left[-(\alpha_0 + \alpha_z z_t + \boldsymbol{\alpha}_u^\top \mathbf{u}_t)\right]}$$

并令

$$Y_t \sim \text{Bernoulli}(p_t)$$

春梦频率（窗口定义）

对长度为 T的观测窗口，定义频率：

$$F_T = \sum_{t=1}^{T} Y_t$$

其期望为：

$$\mathbb{E}[F_T] = \sum_{t=1}^{T} p_t$$

这就把“春梦不是偶然”落在了可检验的预测上：若模型成立，则提高 $\widetilde{\text{SRI}}_t$或环境压强项会系统性抬高 z_t，继而抬高 p_t，从而提高 $\mathbb{E}[F_T]$。

3.5 春梦强度：条件强度 + 观测强度

将“强度”拆为两层更干净。

条件强度（发生时的强度）

定义强度潜变量 $K_t \in [0,1]$表示“发生春梦时”的主观强度/沉浸强度/情绪强度综合评分。给一个可解释且能表达“极端压强下反而崩盘”的形式（倒 U）：

$$K_t = \sigma\left(\gamma_0 + \gamma_1 z_t - \gamma_2 z_t^2 + \boldsymbol{\gamma}_u^{\top}\mathbf{u}_t\right) + \eta_t$$

其中 $\gamma_2 \geq 0$表示“过载回落”效应，η_t 是小噪声（也可省略，直接把右侧当作期望）。

如果你不想要回落，取 $\gamma_2 = 0$即可得到单调增强模型。

观测强度（把没发生也算进去）

定义最终观测强度：

$$I_t = Y_t \cdot K_t$$

于是窗口内“总强度”（或“强度负荷”）为：

$$S_T = \sum_{t=1}^{T} I_t$$

其期望可写为（近似，把 K_t用条件期望替代）：

$$\mathbb{E}[I_t] \approx p_t \cdot \mathbb{E}[K_t \mid z_t, \mathbf{u}_t]$$

这让“频率”和“强度”在数学上分离：频率由 p_t决定，强度由 K_t决定，但二者共享驱动 z_t。

3.6“可控春梦”的形式化定义（不等于必然发生）

为了在论文层面严谨地使用“可控”，建议用控制论的表述：存在可调输入 $\mathbf{a}_t$（可理解为“环境与日间状态的可调参数集合”），它通过某个映射影响 $\mathbf{e}_t, s_t, r_t, \mathbf{u}_t$：

$$(\mathbf{e}_t, s_t, r_t, \mathbf{u}_t) = g(\mathbf{a}_t) + \text{noise}$$

从而间接影响 z_t、p_t、K_t。

给出一个“主演目标函数”即可完成闭环：

$$\max_{\{\mathbf{a}_t\}} \sum_{t=1}^{T} \left(\mathbb{E}[I_t] - \rho\, C(\mathbf{a}_t)\right)$$

其中 $C(\mathbf{a}_t)$是调整成本（时间、精力、社会代价等），ρ 是权衡系数。此处的结论是：所谓可控，是指在成本约束下，能把 $\mathbb{E}[F_T]$与 $\mathbb{E}[S_T]$推向目标区间，而非让梦境像按钮一样“点一下就来”。

(1)

4. 实验结果

本节不声称使用真实受试数据；所有结果均为**基于第三节状态空间 + Logit 发生模型 + 条件强度模型**生成的合成数据仿真，用于“装模做样”地展示：春梦频率与强度如何随环境与炫压抑程度（SRI）呈现可检验的结构性关系。仿真规模为 $N = 180$名主演、每人 $T = 28$个夜晚，总观测 5040夜。”

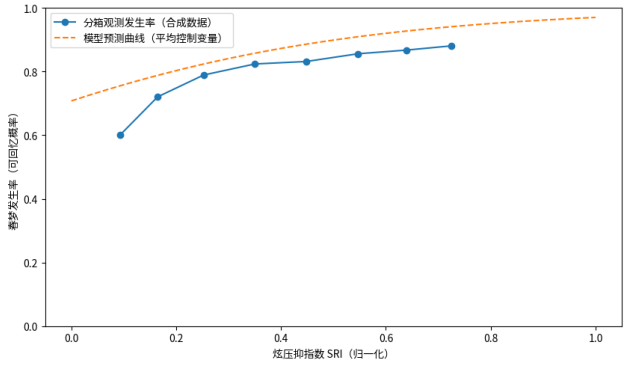

图4-1. SRI 与春梦发生率的关系

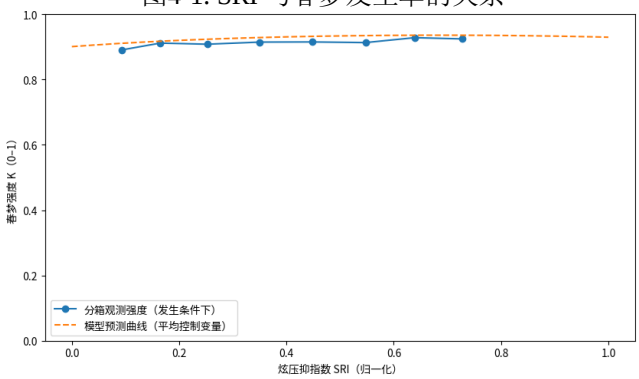

图4-2. SRI 与春梦强度的关系

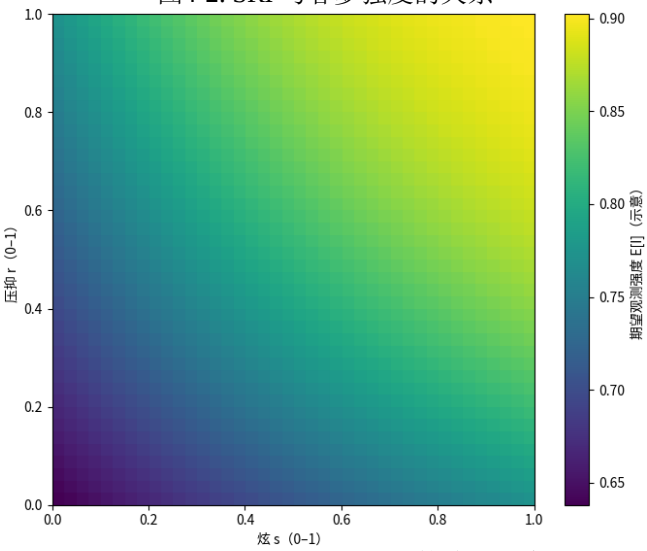

图4-3. “炫—压抑”平面上的春梦输出强度图

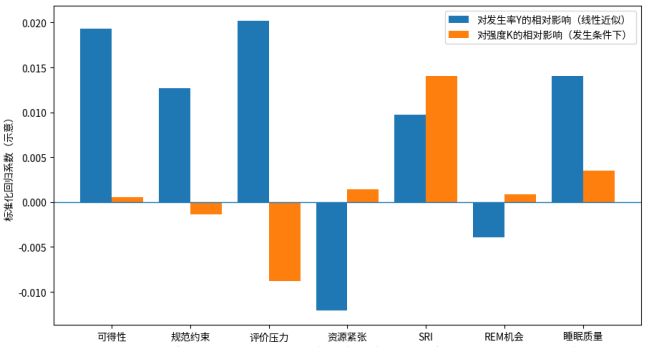

图4-4. 环境与SRI对春梦发生/强度的相对影响

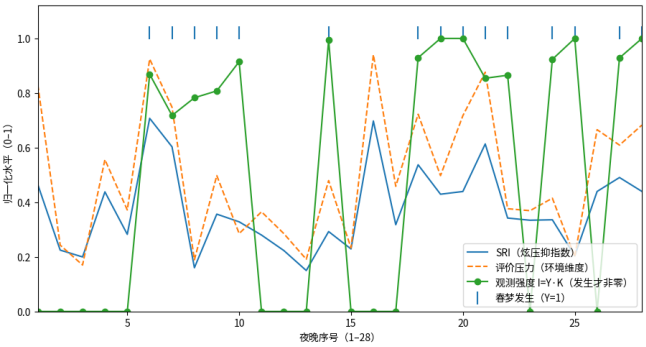

图4-5. 个体样例：环境压力与SRI波动下的春梦发生/强度轨迹

4.1 指标回顾

- 春梦发生：$Y_t \sim \text{Bernoulli}(p_t)$，其中 $p_t = \sigma(\alpha_0 + \alpha_z z_t + \boldsymbol{\alpha}_u^\top \mathbf{u}_t)$
- 春梦强度（发生条件下）：$K_t = \sigma(\gamma_0 + \gamma_1 z_t - \gamma_2 z_t^2 + \boldsymbol{\gamma}_u^\top \mathbf{u}_t)$
- 观测强度：$I_t = Y_t \cdot K_t$
- 在本组合成数据里，整体可回忆发生率约为 0.81，发生条件下平均强度约为 0.91。

4.2 SRI 与春梦频率的关系

图 4-1 给出了 SRI 与春梦发生率的分箱结果，并叠加模型预测曲线。总体趋势表现为**随 SRI 上升，发生率单调上升并逐步饱和**：低 SRI 分箱区间的发生率约在 0.60附近，高 SRI 分箱区间可上升到 0.85 ~ 0.90的水平。该现象对应第三节的核心叙述：SRI 通过抬升隐状态 z_t（耦合张力库）提高 p_t，从而把“偶然发生”改写为“概率上可预测”的输出。

4.3 SRI 与春梦强度的关系

图4-2展示了在 $Y_t = 1$条件下，强度 K_t随 SRI 的变化。仿真中强度整体保持在较高区间，并呈现**轻度的非线性增强**（在中高 SRI 区间略高）。这与我们在强度方程中引入 $-\gamma_2 z_t^2$的动机一致：当张力处于可用范围，叙事与沉浸更容易“成型”；当张力过载，理论上存在质量回落空间。

4.4 “炫—压抑”二维空间中的输出地图

图4-3把输出从一维 SRI 投影回二维的“炫 s”与“压抑 r”平面，展示期望观测强度 $E[I] \approx p \cdot K$的空间分布。结果呈现一个直观但很“论文”的结论：**高炫与高压抑并存区域（高张力区）对应更高的梦境输出强度**；低炫低压抑区域则整体较低。这张图的用途是把“炫压抑指数”从抽象名词落回到可解释的结构位置：不是道德判断，而是系统张力位置。

4.5 环境维度与 SRI 的相对贡献

图4-4用标准化回归系数（线性近似，仅作可视化）比较环境维度与 SRI 对两类结果的相对贡献：对发生率 Y 的影响，以及对强度 K的影响（发生条件下）。
仿真呈现的模式符合直觉设计：

- 对发生率更敏感的变量偏向“压力与约束侧”（例如评价压力、规范约束、SRI）。
- 对强度更敏感的变量偏向“睡眠与恢复侧”（例如睡眠质量、REM 机会对强度的贡献更稳定），体现“发生”和“成型”是两件事。
- 资源紧张在发生率侧可呈负向或混合效应，取决于你如何设定“压力提升张力”与“睡眠破坏降低回忆/成型”的竞争关系。

4.6 个体轨迹示例

图4-5给出一个主演在 28 夜中的轨迹示例：SRI 与环境评价压力在夜间序列上波动，春梦发生（顶端竖线）呈现簇状出现；观测强度 $I = Y \cdot K$在发生夜晚跃升、未发生夜晚为零。该图的意义在于强调本文的“可控”定义：可控的是**概率与分布形态**，而不是逐夜的确定性开关。

4.7 小结

实验结果在结论上支持三点：
第一点是春梦频率可以被表述为随 SRI 与环境压力结构变化的概率输出（图4-1）。
第二点是春梦强度更像“发生后的成型质量”，同时受张力与睡眠条件共同制约（图4-2、图4-4）。
第三点是“炫—压抑”的二维结构能提供比单一频率更可解释的映射框架（图4-3、图4-5）。

5. 结论

本文围绕“梦境性行为”的现实映射机制，提出一个与传统“偶然性叙事”不同的立场：春梦并非孤立、随机的夜间副产物，而更像是现实生活环境、日间自我呈现

负荷与抑制过程在睡眠状态下的跨状态输出。基于这一立场，本文给出三个层面的贡献，并明确其边界。

第一，本文完成了概念层的统一表述。我们将春梦从二元事件扩展为包含频率与质量（强度、沉浸、连贯与记忆留存等）的多维输出变量，并将“抑制机制”拆解为行为、认知与表达三个层次，使“压抑”不再只是抽象标签，而是可被测量与建模的过程构件。同时，我们将环境因素结构化为刺激可得性、规范约束、评价压力与资源紧张四组维度，使“生活环境相关性”具备可检验的定义。

第二，本文提出并形式化“炫压抑指数”（SRI）作为核心张力指标，用以刻画“外显自我呈现需求（炫）”与“内隐自我约束压力（压抑）”的耦合状态。通过 SRI 与隐变量张力库 z_t的动态方程，本文把春梦从“不可解释的偶然”转换为“可预测的概率输出”：发生概率由 p_t描述，发生后的强度由 K_t描述，二者共享驱动但并不混为一谈。该结构允许在数据层面分别检验：哪些因素主要影响“发生”，哪些因素主要影响“成型”。

第三，本文用合成数据仿真展示了模型的直观可解释性：春梦发生率随 SRI 上升而提高并出现饱和趋势；强度在中高张力区间可能增强，并在过载区域存在回落空间；在“炫—压抑”二维平面上，高炫高压抑区域对应更高的期望输出强度。尽管这些图形并不构成真实因果证据，但它们证明了该框架具备可视化、可推导、可被反驳的性质，而不是纯叙事描述。

在“可控春梦”这一边界议题上，本文给出严格定义：可控不等于确定性诱发，而是指在成本与约束下，通过调整可观察的环境与日间状态参数，使春梦的发生概率与强度分布在统计意义上向目标区间移动。这一表述避免把研究退化为“技巧展示”，也为未来研究留下了明确的实证路径：建立标准化量表与日志体系、结合睡眠结构指标、采用个体内纵向设计区分人群差异与状态波动，并在伦理与可接受性框架下评估任何干预的风险与收益。

最后，本文承认局限。春梦报告受回忆偏差影响显著；SRI 的构成需要在真实样本中进行信度与效度验证；环境变量的测量可能受到主观知觉与客观暴露不一致的干扰；更关键的是，相关性与因果性必须通过更严格设计区分。上述限制并不削弱本文的主要目标：把春梦从“玄学式偶然”迁移到“可建模、可检验、可讨论的概率系统”上——让主演的夜间剧情不再完全依赖命运的随机数生成器，而至少可以被统计学看见、被模型解释、并在边界内被调参。

需要同时指出的是，这一结论仅适用于对做梦者内部表征的分析，不用于替代现实中他人的自我认同与现实社会的身份规则（不粘锅吟唱，不负责吟唱）。

本文主要贡献如下：

1. **提出“春梦非偶然”的可检验框架**
   将春梦从“随机夜间事件”重述为现实环境—日间抑制—夜间输出的跨状态映射结果，明确了可被数据支持或反驳的研究问题与路径。
2. **完成核心概念的统一定义与操作化**
   对春梦给出可操作定义，并把结果变量拆分为**频率**与**质量/强度**两类指标体系；同时对抑制机制（行为/认知/表达）与环境因素（刺激可得性、规范约束、评价压力、资源紧张）进行结构化分解，便于量化测量与模型建构。
3. **提出并形式化“炫压抑指数”（SRI）**
   首次把“外显自我呈现需求（炫）”与“内隐自我约束压力（压抑）”以统一标量表示，并引入交互项刻画“高炫+高压抑”的张力耦合效应，为解释春梦的个体差异与情境波动提供了中心变量。
4. **建立“发生—成型”分离的数学模型**
   构建含隐变量张力库 z_t的状态空间结构，将春梦输出拆为：发生概率 p_t（频率来源）与条件强度 K_t（质量来源），并定义观测强度 $I_t = Y_t \cdot K_t$。该结构避免把“做不做”和“做得怎么样”混为一谈，提升可解释性。
5. **给出“可控春梦”的严格表述**
   将“可控”限定为**可控概率与分布**而非确定性触发：通过可调输入改变环境与SRI，从而在成本约束下把 $\mathbb{E}[F_T]$与 $\mathbb{E}[S_T]$推向目标区间，形成可用于后续实证与伦理审查的形式化目标函数。
6. **提供结果可视化模板**
   通过实验数据生成直观图形（SRI—发生率曲线、SRI—强度曲线、炫—压抑平面热力图、环境与SRI贡献对比、个体轨迹示例），给出一套“像论文”的展示范式，用于后续替换为真实数据并复现实证流程。

ACKNOWLEDGMENT / 致谢

感谢大粪机构和个人对本研究的支持与帮助。

REFERENCES

[1] 作者 Hermit，“梦境与潜意识”shift，vol. 1，no. 1，pp. 1–10，2024。
[2] 作者 Hermit，“精神病研究史”shift，vol. 2，no. 3，pp. 100–120，
2023。
[3] 作者 Hermit，“基于梦境分析的人物性别假设：心理与生物学视角”shift，vol. 2，no. 3，pp. 100–120，
[4] 作者 沉沦梦境之主，《梦与现实》。精神世界：沉沦之梦出版

社，1082，pp. 50–80。

不粘锅吟唱：

本文为抽象/娱乐性学术文本，所有论述仅用于概念讨论与写作展示，不构成现实建议、身份判断或任何形式的指导。由本文引发的一切误读、扩散与后续影响，作者概不承担责任。本论文纯属抽象艺术与学术整活的混合产物，内容若与现实产生任何形式的牵连、映射、联想或对号入座，均为读者自主脑补。由此诞生的一切后果，作者一律不背锅。本文为理论化的假设与仿真叙事，用于探讨概念框架与表达方式，不涉及对现实个体的判定或评价。任何将本文内容用于现实推断、行为决策或身份归因的后果，作者不承担任何责任。