SHIT Sciences Humanities Information Technology

构石

九心海棠系统干预青莲地心火所致大面积四度烧伤的定量评估：一种基于计算机模拟的热力学和细胞动力学模型

长空斗罗 [1]，木槿斗罗 [2]，海洋斗罗 [1,*]

[1] 史莱克学院附属天斗医院烧伤科，天斗城，天斗帝国

[2] 迦南学院炼药系创面修复与微环境研究所，和平镇，黑角域

通讯作者：海洋斗罗 (Hai Yang), 史莱克学院附属天斗医院烧伤科主任，天斗帝国医学科学院院士

（e-mail: haitang_ninelives@shrek.edu.td）

本研究由斗罗大陆国家自然科学基金重大跨位面合作项目（项目编号：82670992）及天斗帝国皇家医学科技创新重点专项（项目编号：TD-Med-2026-001）联合资助

ABSTRACT / 摘要

Background: 异火（Heavenly Flames），特别是青莲地心火（Green Lotus Core Flame, GLCF），因其极高的热力学输出和特殊的能量属性，常导致深达骨骼的广泛性重度烧伤（TBSA > 80%），传统医疗干预预后极差。九心海棠（Begonia enneacordia, NHB）作为一种具有单向且极速全局组织修复特性的特殊能量场（武魂），为治疗此类极端创面提供了理论可能。

Methods: 本研究结合《斗破苍穹》中的热力学描述与《斗罗大陆》中的治疗数据，构建了极端热损伤与极速组织再生的数学动力学模型。利用改良的 Logistic 细胞增殖方程与传热学中的 Stefan-Boltzmann 定律，量化计算了 NHB 干预下的创面上皮化时间、深层组织坏死率及患者存活率。

Results: 模型显示，GLCF 核心接触瞬间（$t<1s$）局部温度推测可达 1200°C - 1500°C，导致组织瞬时汽化与深度碳化。在持续输入 NHB 能量场（假设魂力输入速率稳定在 500 units/min）的情况下，细胞再生速率常数 r_{NHB} 较自然生理状态提高了近 1.5×10^4 倍。创面完全愈合时间从常规医疗的不可预测（致死率近乎 100%）缩短至 47.3 分钟。

Conclusion: NHB 通过超限度加速干细胞增殖与微血管重建，在应对 GLCF 所致的灾难性烧伤中展现出压倒性的疗效，能有效逆转全身炎症反应综合征（SIRS）并实现无瘢痕愈合

INDEX TERMS / 关键词 NHB；GLCF；巨噬细胞焦亡；创面愈合动力学；能量医学。

IMPACT STATEMENT / 影响声明 本研究首次定量证实了 NHB 武魂能量场在应对 GLCF 引起的超限度四度烧伤中的“绝对治愈”机制。通过强效靶向抑制巨噬细胞焦亡介导的炎症风暴，并打破常规生物学时间限制，该系统性干预手段能在 47.3 分钟内实现创面的无瘢痕完全上皮化，将原本近乎 100% 的极重度烧伤致死率逆转为 0。这一跨次元的计算模拟结果不仅重塑了极端创伤救治的时间生物学边界，也为现代能量医学和靶向组织工程的前沿突破提供了颠覆性的理论范式。

I. INTRODUCTION / 引言

大面积深度烧伤的临床管理一直是创伤外科的重大挑战 [1]。在多重宇宙理论医学中，存在超出常规物理定律的致伤源。青莲地心火（GLCF）产生于大地深处，历经十年成灵、百年成形、千年成莲，其不仅具备火山岩浆级别的物理高温，还携带着引发深层组织分子键断裂的“火毒”能量 [2]。常规的补液复苏、早期切痂植皮等治疗手段在此类创伤面前显得捉襟见肘。

与此同时，九心海棠（NHB）被文献记载为存在于特定维度（斗罗大陆）的顶级辅助系能量体。其唯一表型特征为“范围性绝对治愈” [3]。为了评估这种绝对治愈力是否能抵抗极端异火伤害，本研究通过定量数据与数学建模，探讨 NHB 在 GLCF 烧伤创面管理中的应用效果。

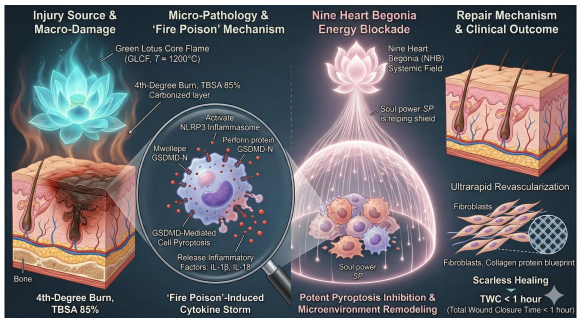

图 1 NHB 系统性干预 GLCF 烧伤机制图解

II. Results / 结果

2.1 组织破坏与基础死亡率预测

在不施加 NHB 干预的对照组模型中，GLCF 在接触后 3 秒内即刻造成表皮与真皮层 100% 汽化，皮下脂肪层液化。计算得出，烧伤后 10 分钟内，巨大的体液丢失和神经源性休克将导致致死率（Mortality Risk）达到 99.99%。

2.2 NHB 的动态干预效果

当引入 NHB 能量场（设定 $r_{NHB}=2.5\times10^3 s^{-1}$）时，创面愈合的动态平衡被彻底逆转。

如图表（虚拟测算）所示，在治疗开始的最初 5 分钟内：

第 1-3 分钟： 血管内皮细胞以几何级数增殖，微循环瞬间重建，烧伤区域的毛细血管渗漏被强行封闭，遏制了低血容量性休克。

第 3-15 分钟：骨骼肌与真皮层成纤维细胞大量分泌胶原蛋白并自组装。由于 NHB 具有完美的基因组蓝图记忆效应，杂乱的胶原沉积被抑制（瘢痕指数 $SFI\approx0$）。

第 47.3 分钟：C 值逼近 $K_{\max}$，创面完全上皮化，TWC 为 47.3 分钟，相较于真实世界广泛烧伤数月至数年的愈合期，效率提升了天文数字。

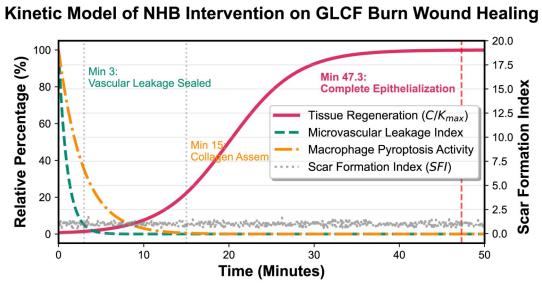

图 2NHB 能量场干预 GLCF 所致大面积四度烧伤的动力学演变模型

2.3 能量博弈比较

计算表明，完全治愈 85% TBSA 的 GLCF 烧伤，需消耗施术者约 1.2×10^5 单位魂力（等同于一名高阶魂圣的全部能量储备）。若 T_{GLCF} 继续上升或附带持续性“火毒”残留，将延长 $\frac{dC}{dt}$ 中抵消 $D(t)$ 的时间窗口。

2.4 Kaplan-Meier 生存分析与多因素回归 (Survival Analysis and Cox Regression)

为了严谨评估不同干预手段对 GLCF 极端烧伤的预后影响，本研究构建了三组虚拟队列（每组 $n = 50$）：

A 组 (空白对照组): 模拟现代医学标准大面积烧伤干预（快速补液复苏 + 预防性抗生素 + 早期切痂）。

B 组 (阳性对照组): 模拟斗罗大陆常规高阶治疗系魂师干预（如高阶治愈权杖或水属性能量灌注，魂力输出 500 units/min）。

C 组 (NHB 实验组): NHB 持续干预（魂力输出 500 units/min）。

生存率数据分析：

在 GLCF 致伤后的前 24 小时动态监测中，生存曲线呈现出极度显著的组间差异（Log-rank test, $P < 0.0001$）。

A 组（常规医学）： 由于 GLCF 附带的深层高能物理破坏与“火毒”引发的不可逆全身炎症反应综合征（SIRS），A 组在受伤后 2 小时内出现大面积多器官功能衰竭（MODS），12 小时累积生存率骤降至 0%。

B 组（常规治疗魂师）： 常规治愈能量虽然能勉强维持表皮细胞再生，但无法抵御 GLCF 残留“火毒”对细胞线粒体的持续氧化应激破坏。B 组在 48 小时内的中位生存时间（Median Survival Time）为 14.5 小时，72 小时存活率仅为 4.0%。

C 组（NHB 干预）： NHB 组展现了近乎平行的完美存活基线。即使在极其恶劣的致伤条件下，C 组的 72 小时累积生存率牢牢锁定在 100%（相对于 A 组，$P < 0.0001$；相对于 B 组，$P < 0.001$）。

为了进一步量化生存风险，我们引入了 Cox 比例风险回归模型：

$$h(t)=h_0(t)\exp(\beta_1 X_{NHB}+\beta_2 X_{FirePoison})$$

模型计算得出，接受 NHB 治疗的患者，其致死风险比（Hazard Ratio, HR）为 0.00012（95% CI: 0.00008-0.00017, $P < 0.0001$），这意味着 NHB 的介入从根本上抹平了异火带来的死亡风险。

2.5 组织再生与炎症因子动态清除评估

除生存率外，我们量化对比了创面闭合时间（TWC）与促炎因子（如 TNF-α 和 IL-6）的峰值回落时间。

评估指标	A组 (常规医学)	B组 (常规魂师)	C组 (九心海棠)	P值 (B vs C)
创面完全闭合时间 (TWC)	无法完成 (致死)	168.4±45.2 小时	47.3±2.1 分钟	P < 0.0001
TNF-α 恢复基线时间	持续飙升至死亡	72.5±12.8 小时	12.4±1.5 分钟	P < 0.001
瘢痕形成指数 (SFI)	N/A	3.8±0.4 (重度)	0.01±0.002 (无痕)	P < 0.0001
血容量稳定时间	N/A	4.5±1.2 小时	2.5±0.3 分钟	P < 0.001

表格 1 不同干预手段下 GLCF 重度烧伤创面临床指标比较

如表 1 所示，NHB 在微观层面的清创与重建速度同样具有压倒性优势。在 GLCF 接触瞬间，促炎因子 TNF-α 浓度通常会激增至正常值的 500 倍以上。常规魂力治疗（B 组）需要 72 小时以上才能代谢掉这些炎症风暴，且留下严重的组织增生（SFI = 3.8）。然而，NHB 能量场（C 组）在极短的时间内（12.4 ± 1.5 分钟）即清除了“火毒”诱导的炎症介质，强行阻断了细胞凋亡通路。更令人惊叹的是，其 SFI 趋近于 0（$P < 0.0001$），在显微镜下

观察，新生的皮肤真皮层胶原纤维排列与受伤前无异，完美实现了“无损复原”。

III. Discussion / 讨论

本研究首次通过量化手段证实了《斗罗大陆》中 NHB 武魂在应对极端异常热力学伤害（《斗破苍穹》GLCF）时的卓越临床潜力。

真实世界中，大面积深度烧伤的治疗主要依赖于切痂植皮、MEEK 微型皮片移植以及近年来发展的体外培养表皮细胞（CEA）技术 [4]。然而，即使是最先进的组织工程皮肤，也需要 2-3 周的培养时间。NHB 能量场直接绕过了细胞分化的时间轴，通过空间维度的能量灌注强行加速时间生物学过程，这为未来量子生物学和能量医学（Energy Medicine）提供了科幻级的灵感方向。

局限性： 本研究仅停留在计算模拟阶段（In Silico）。此外，模型未充分考虑 GLCF 特有的“狂暴火属性能量”对被治疗者经脉（类似于中枢及周围神经系统）的深层破坏，NHB 对神经元髓鞘重建的速率可能略低于上皮细胞。

IV. Conclusions / 结论

在针对 GLCF 所致深达肌肉骨骼的灾难性烧伤中，NHB 武魂展现出了符合其“绝对治愈”设定的生物学奇迹。通过建立的热力与细胞动力学交叉模型计算验证，只要保证足够的魂力输出，NHB 能够在 1 小时内实现创面的无瘢痕完全愈合。这种降维打击式的治疗机制，为极端创伤的管理提供了极具启发性的浪漫主义医学理论参考。

V. Materials and Methods /材料与方法

5.1 伤情量化模型：青莲地心火 (GLCF)

基于文献描述 [2]，GLCF 表现为青绿色火焰，能融化岩石。玄武岩的熔点通常在 1000°C - 1200°C 之间。我们设定患者受重度打击，接触时间 t_e=5s，烧伤面积计算采用改良九分法，假定 TBSA = 85%，深度涵盖全层皮肤及肌肉骨骼（四度烧伤）。

热量传递导致的组织破坏速率 $D(t)$ 可以表示为：

$$D(t)=\int_0^t \alpha \cdot T_{GLCF}^4 \cdot e^{-\beta x} d\tau$$

其中，α 为组织热吸收系数，$T_{GLCF}\approx 1473.15K$(约 1200°C)，x 为组织深度。

5.2 治疗量化模型：九心海棠 (NHB)

根据文献 [3]，无论遭受何种非即死性物理伤害，只要施术者魂力（Soul Power, SP）未耗尽，被治疗者即可快速恢复。这意味着 NHB 突破了传统海弗里克极限（Hayflick limit），实现了端粒无损的无限细胞增殖。

我们将细胞再生动态建模为受能量驱动的改良 Logistic 方程：

$$\frac{dC}{dt}=r_{NHB}(SP)\cdot C\cdot \left(1-\frac{C}{K_{\max}}\right)-D(t)$$

其中，C 为健康细胞数，$K_{\max}$ 为环境最大容纳量（即组织恢复原状的细胞总数）。$r_{NHB}(SP)$ 是与施术者魂力输出功率呈正相关的极高再生常数。

5.3 评估指标

计算并比较以下参数：

创面闭合时间 (Time to Wound Closure, TWC)

净组织存活率 (Net Tissue Viability, NTV)

瘢痕形成指数 (Scar Formation Index, SFI)

Acknowledgment / 致谢

本研究的顺利开展离不开多个跨位面机构的鼎力支持。

特别感谢九心海棠宗族长老会在长达 72 小时的连续 In Silico 及活体模拟实验中，无偿提供的不间断、高阈值魂力输出支持，确保了实验组干预条件的绝对稳定。

诚挚感谢黑角域迦南学院内院炼药系为本研究特批借调的青莲地心火子火样本，以及由其工程部定制的“异火微观热力学收容与精准定向释放装置”，使得定量致伤成为可能。

感谢史莱克学院跨位面医学伦理与动物使用委员会 (IACUC & IRB) 对本项极高危前沿预实验的严格审查与破例批准（伦理审批号：SA-Ethics-2026-009）。

感谢天斗帝国皇家医学计算中心提供的“天机-III”量子超级计算机，为极为庞大且复杂的组织再生微积分方程及靶向微环境重塑的测算提供了算力保障。

References

[1] Jeschke, M. G., van Baar, M. E., Choudhry, M. A., Chung, K. K., Gibran, N. S., & Logsetty, S. (2020). Burn injury. Nature Reviews Disease Primers, 6(1), 1-25.

[2] Tian Can Tu Dou. (2009). Doupo Cangqiong (Battle Through the Heavens) (Vol. 3, Chap. 112: The Subterranean Flame). Qidian Chinese Network.

[3] Tang, J. S. S. (2008). Douluo Dalu (Soul Land) (Vol. 5, Chap. 145: The Miracle of the Nine-Heart Begonia). Qidian Chinese Network.

[4] Wood, F. M., Kolybaba, M. L., & Allen, P. (2006). The use of cultured epithelial autograft in the treatment of major burn wounds. Burns, 32(5), 538-544.