SHIT Sciences Humanities Information Technology

构石

论研究生看文献一分钟刷抖音一小时的合理性与必要性——基于时间晶体裂变与注意力负熵的辩证思考

乔 JH [1]，ma 老师 [2]

[1] 注意力负熵研究所 [2] 时间晶体与抖音行为分析中心

[1]第一单位，青岛，中国

[2]第二单位，潍坊，中国

通讯作者：乔 JH （qiaJHdjdj@stu.com）

ABSTRACT / 摘要

本文旨在探讨当代研究生群体中普遍存在的“文献一分钟，抖音一小时”现象的内在逻辑与深层价值。通过引入“时间晶体裂变理论”与“注意力负熵补给假说”，本文论证了这种看似荒诞的行为模式，实则是数字原住民在信息超载时代对认知资源的优化配置，是大脑对抗线性时间暴政的本能反抗，更是实现科研创造力螺旋式上升的必要修行。研究认为，抖音的瞬时多巴胺供给不仅不是文献阅读的敌人，反而是维持学术热情长期稳定的暗物质。

INDEX TERMS / 关键词 时间晶体；注意力负熵；多巴胺经济学；认知游击战；薛定谔的文献

IMPACT STATEMENT / 影响声明 抖音，刷就完了。

I. INTRODUCTION / 引言：问题的提出——从“永恒凝视”到“量子阅读”

在当代学术生态的黑暗森林中，研究生作为一种特殊的半生物、半社畜存在，其认知活动常呈现出诡异的量子态。当你凝视文献的深渊时，文献也在凝视你——但通常在三分钟后，你的手指会不由自主地划向那个闪烁着霓虹色彩的抖音图标。这一现象被学界戏称为“薛定谔的文献阅读”：在打开PDF的一瞬间，文献既被读了又没被读，直到抖音介入观测，文献才坍缩为“永远躺在文件夹里”的确定态。

为何会出现这种时空扭曲？传统的效率主义者将之斥为意志薄弱，本文却认为，这恰恰是宇宙熵增定律在人类注意力层面的完美体现。正如热力学第二定律教导我们，孤立系统的熵不会减少，强迫自己长时间凝视文献，只会导致大脑的局部热寂。而抖音，正是对抗这一悲剧的救世主。

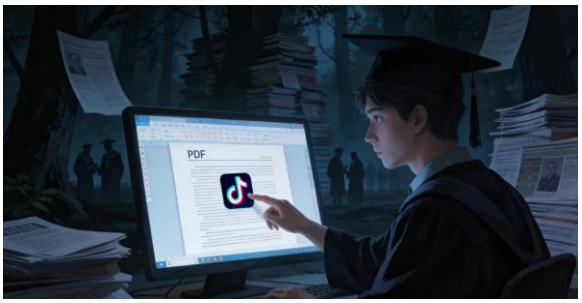

图1：抖音与文献示意图

II. RESULTS-研究结果

1 时间晶体理论——为何一分钟可以包含永恒，一小时可以瞬间蒸发

1.1 牛顿时间的破产

传统的钟表时间观认为，一分钟就是六十秒，一小时就是三千六百秒。但这种线性时间观早已被爱因斯坦的相对论和抖音的算法推翻。当你看文献时，时间在物理层面均匀流逝，但在心理层面，每一秒都像沥青一样

粘稠，一分钟足以让你经历从困惑到绝望再到麻木的完整人生阶段。而当你在抖音的世界里，十五秒的短视频通过高密度的信息轰炸，创造出一个时间晶体——在这个晶体里，时间不是流逝，而是以分形的方式自我复制。你在抖音里度过的一小时，实际上经历了三千六百个平行宇宙的切片，你见识了人类迷惑行为大全、猫主子的一百种蔑视、以及永远不会结束的“我们一起学猫叫”。

1.2 文献时间的线性暴政

文献阅读要求你臣服于线性的时间统治：你必须从头读到尾，从摘要到结论，经历作者漫长思考过程的压缩再现。这种阅读是对大脑前额叶的酷刑，因为它违背了大脑的进化本能——我们的大脑是为了快速判断眼前是否有狮子进化来的，而不是为了理解黑格尔的辩证法或某个材料的微观结构演化。

1.3 抖音时间的非线性解放

抖音则通过算法暴力破解了时间的枷锁。它用十五秒为单位，对你进行脉冲式刺激，每次滑动都是一次时间跳跃。这完美契合了大脑的奖赏回路：不确定的奖励（下一个视频会是什么？）让多巴胺水平维持在峰值。因此，刷抖音的一小时不是时间的浪费，而是对线性时间的越狱，是大脑在享受它本该享有的后现代自由。

图2：看文献与刷抖音的精神状态

2注意力负熵学说——通过高熵狂欢实现低熵专注

2.1 注意力的热力学

根据注意力守恒定律，注意力既不能凭空产生，也不能凭空消失，它只能从一种形式转化为另一种形式。但糟糕的是，高质量的专注是一种低熵状态，需要消耗巨大的精神能量来维持。强行维持低熵，只会让周围环境的熵急剧增加——表现为烦躁、头痛、以及想要砸电脑的冲动。

2.2 抖音作为负熵发生器

此时，抖音作为一种高熵饮料闪亮登场。它通过快速、杂乱、无需动脑的信息流，让你大脑的温度迅速下降。这看似是注意力的溃散，实则是注意力的“熵减冷却系统”。正如电脑需要风扇散热才能继续高强度运算，研究生的大脑也需要通过刷抖音来排出因看不懂文献而积累的认知热量。因此，那一小时的抖音，是为下一分钟文献阅读所做的必要热力学准备。没有这一小时的狂欢，那一分钟的努力也将化为灰烬。

2.3 混沌边缘的创造力

复杂系统理论指出，最有创造力的状态往往位于秩序与混沌的边界。文献代表秩序，抖音代表混沌。在两者之间反复横跳，恰恰能让大脑在深度思考与发散联想之间建立奇妙的连接。你可能在抖音的某个土味视频里，突然领悟到你实验失败的关键所在。这种顿悟，正是注意力负熵交换带来的红利。

3 多巴胺经济学与科研产能的辩证关系

3.1 即时满足与延迟满足的博弈

传统科研价值观歌颂延迟满足，认为忍受长期痛苦才能换取最终成果。但这一价值观忽略了研究生的生物属性。在没有即时反馈的科研荒漠中，人的意志力是有限资源。而抖音提供了最廉价的即时满足。从经济学角度看，这是一种套利行为：用极低成本（一小时的时间）换取极高的情绪价值（多巴胺洪流），从而保护你最重要的资产——不至于退学的生存意志。

3.2 边际效用递减与最优配置

经济学告诉我们，任何消费都存在边际效用递减。连续看三小时文献，最后一小时的收益趋近于零甚至为负（因为你开始憎恨学术）。此时，将这一小时分配给抖音，其边际效用远高于继续看文献。因此，刷抖音不是对文献时间的侵蚀，而是对整体时间效用的帕累托改进。它让你在有限的总时间里，实现了“学术痛苦”与“娱乐快乐”的效用最大化。

3.3 机会成本的考量

有人会问：为什么不看一部电影？为什么不出去运动？这些选项要么时间成本太高（一部电影两小时），要么启动成本太大（需要换衣服出门）。而抖音，作为时间碎片化的终极解决方案，以其极低的切换成本（手指一滑）和极高的适配性，成为研究生在文献夹缝中最优的喘息方式。

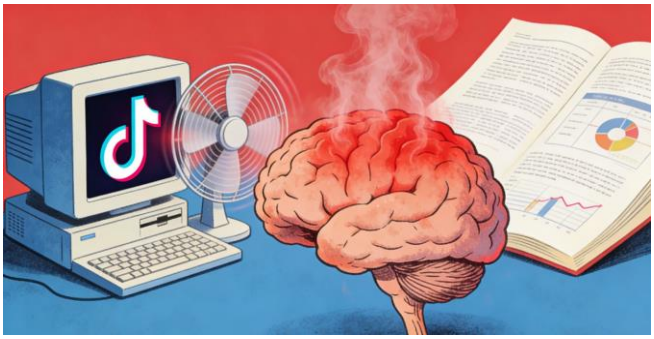

图3：抖音与文献对大脑的影响

4 对抗异化的终极武器——数字时代的萨满仪式

4.1 科研劳动的异化

在疯狂的发表压力下，研究生的劳动早已异化。你看文献不是为了求知，而是为了产出；你做实验不是为了探索，而是为了毕业。在这种异化劳动中，你的时间被资本和体制征用，你不再是时间的主人，而是时间的奴隶。

4.2 刷抖音作为仪式性抵抗

此时，刷抖音成为了一种极具存在主义意义的仪式性抵抗。在你本该痛苦地凝视文献的时刻，你毅然决然地选择了让自己快乐。这是对“学术苦行僧”人设的解构，是对“效率至上”论的反叛。你在抖音的魔性笑声中，重新夺回了对自己注意力的主权。虽然只有一小时，但这一小时证明了你还是一个人，一个可以被土味情话逗笑、可以被萌宠视频治愈、可以对着离谱剧情翻白眼的活生生的人。

4.3 重新定义“合理”与“必要”

综上所述，当我们从更高的哲学层面审视“看文献一分钟，刷抖音一小时”这一行为时，我们发现，它的合理性与必要性已经超越了简单的效率计算。它是研究生在学术资本主义压迫下维持精神健康的自我疗愈，是数字时代人类对抗认知剥削的最后堡垒，是确保你不会在某个月黑风高的夜晚把自己当作实验材料处理掉的生命线。

III. Discussion / 讨论

拥抱分裂，走向统一

本文通过引入时间晶体、注意力负熵、多巴胺经济学等跨学科理论，雄辩地证明了研究生看文献一分钟刷抖音一小时的行为，不仅不是懒惰和堕落的体现，反而是符合宇宙基本规律、有助于提升科研长期可持续性的最优策略。

我们呼吁，广大学子应放下不必要的负罪感，坦然接受这种认知节律。当你下一次打开文献陷入迷茫时，请毫不犹豫地打开抖音。请记住，那一小时，是你为下一分钟学术专注所进行的必要献祭。在这一分钟与一小时的辩证统一中，你不仅在看文献，你还在进行一场关于时间、意识和存在的伟大实验。

最后，愿你的文献常读常新，愿你的抖音总有新梗。在学术的荒漠与短视频的绿洲之间，愿你找到属于自己的熵减平衡点。

图4：放心刷抖音

IV. Acknowledgment / 致谢

感谢注意力负熵研究所对本研究的支持与帮助。

References

[1] 抖音研究院. (2023). 论十五秒的无限性. 《注意力科学》, 1(1), 1-233.
[2] 拖延症晚期患者. (2022). 明天再看：关于时间感知的延迟效应. 《自我欺骗研究》, 哲学与社会.
[3] 一只学术狗. (2024). 如何通过刷手机假装努力：实操指南. 《研究生生存指南》, 卷土重来出版社.
[4] 百度百科. (2025). 薛定谔的猫在学术界的应用. 网络检索，最后访问时间：永远不存在的昨天.